MILLE
1983

شرح كتاب سيبويه

١٩٨٤

شرح کتاب سیبویہ

باکیلکھ

كبيكج

وكتب العبد السيد مصطفى المعروف
السلطنة العلية العثمانية
عفى عنهم

MİLLET GENEL KÜTÜPHANESİ
KISIM : Feyzullah
ESKİ KAYIT No. 1983
YENİ KAYIT No.
TASNİF No.

بسم الله الرحمن الرحيم. قال أبو بشر عمرو بن عثمان بن قنبر المشهور بسيبويه رحمه الله ولديه. هذا باب علم ما الكلم من العربية. فالكلم اسم وفعل وحرف جاء لمعنى ليس باسم ولا فعل فالاسم رجل وفرس. وأما الفعل فأمثلة أخذت من لفظ أحداث الأسماء وبنيت لما مضى ولما يكون ولم يقع وما هو كائن لم ينقطع. فأما بناء ما مضى فذهب وسمع ومكث وحمد. وأما بناء ما لم يقع فإنه قولك آمرا اذهب واقتل واضرب ومخبرا يذهب ويضرب ويقتل ويضرب وكذلك بناء ما لم ينقطع وهو كائن إذا أخبرت فهذه الأمثلة التي أخذت من لفظ أحداث الأسماء ولها أبنية كثيرة ستبين إن شاء الله. والأحداث نحو الضرب والقتل والحمد. وأما ما جاء لمعنى وليس باسم ولا فعل فنحو ثم وسوف وواو القسم ولام الإضافة ونحوها.

قال المفسر هذا موضوع كتابه الذي نقله أصحابه ويسأل في ذلك عن أشياء أولها أن يقال إلى ما أشار سيبويه بقوله هذا والإشارة بها تقع إلى حاضر فالجواب عن ذلك أنه يحتمل ثلاثة أوجه أحدها أن يكون أشار إلى ما في نفسه من العلم وذلك حاضر كأنه يقول القائل قد نفعنا علمك هذا الذي تبثه وكلامك هذا الذي تكلم به والثاني أن يكون أشار إلى [illegible]

[illegible]

وقف

[illegible]

بين قرب وجعلوا لكل شيء منها خالف معناه معنى غيره من الالفاظ التي يحتاجون الى استعمالها كثيرا العبارة يرجع اليه ليلا يتتبع
عليهم الالفاظ فعدلوا الشيء الى غيرها بما اختيارا فاعتبروا بالفعل كما دل لفظ على حدث معين بزمان ماض او مستقبل او سبهم
الى الاستقبال والحال لما رأوا ما فيه بالاسم والحرف فقال سيبويه واما الفعل فانه مثلة وقصد الى هذا الجنس الذي ذكرناه
وقوله مثلة اراد به البنية لان ابنية الافعال تختلف فبنيا على فعل نحو ضرب وبنيا على فعل نحو علم وفعل نحو ظرف وغير ذلك من
الابنية وهي تسعة عشر بناء لما يمضي فاعلوه وقال اخذت من لفظ احداث الاسماء يعني ان هذه الابنية المختلفة اخذت من المصادر
التي تحدثها الاسماء واما اذا دلا على اسماء اصحاب الاسماء وهم الفاعلون فان سال سائل فقال ما الدليل على ان الافعال
ماخوذة من المصادر قيل له في ذلك ثلثة اوجه احدها ان الفعل دال على حدث وزمان والمصدر يدل على نفسه فقط وقد علمنا
ان المصدر احد الشيئين اللذين دل عليهما الفعل فصح في الترتيب ان الواحد قبل الاثنين فقد صح ان المصدر قبل الفعل لانه احد
الشيئين اللذين دل عليهما الفعل والوجه الثاني ان الفعل صاغ بناءه مثلة تختلفه نحو ضرب ويضرب واضرب والمصدر مع جميع ذلك
واحد فصار المصدر هو الذي صاغ منه امثلة الفعل المختلفة لانه واحد يوجد فيها كلها ويبين ذلك ان الفضة والذهب وغيرهما
مما يصاغ منه الصور الكثيرة المختلفة اصل للصور لوجوده في كل واحد منها وكذلك المصدر اصل للافعال لوجوده في كل واحد
من امثلتها المختلفة والوجه الثالث ان الفعل اثقل من الاسم وهو فرع عليه من قبل انه لا يقوم بنفسه والفرع لا بد له من اصل يوخذ
منه يكون حكم ذلك الاصل ان يكون قائما بنفسه غير محتاج الى سواه فعلما بذلك ان الفعل فرع وكل اصل له غير المصدر فان قال
قائل اذا كان المصدر قد يعتل باعتلال الفعل ويصح بصحته فهلا حكم ذلك على ان المصدر فرع على الفعل الذي يعتل باعتلاله
وصح بصحته قيل له في ذلك جوابان احدهما ان الاصل قد يعتل باعتلال الفرع اذ كان كل واحد منهما يؤول الى الاخر حتى
كل واحد منهما على صاحبه ليتبين ولا يختلف فمن ذلك انا قد بينا ان الفعل المضارع في نحو يضرب ونحو واشباهه ذلك على
ضربين هو فرع لان المستقبل قبل الماضي ومنهم من زعم الفراء الذي يذهب اليه اصحابه في هذا الاصل ان فعل الواحد الماضي فتح
لانتتاج فعل الاثنين والواحد اصل الاثنين فحمل الاصل على الفرع والوجه الثاني ان اصل المصادر التي لا علة فيها كالاثبات
لا يعلى الا صحيحا وهو نحو ضرب ضربا وقعد قعودا واما يجيء معتلا ما يحدثه الزيادة وانما الكلام في اصول المصادر كما
ذكرنا فرع عليها فتبين ذلك وان قال قائل اذا كان الفعل يعتل باعتلال المصدر وحكم العامل ان يكون قبل المعمول فيه فهلا حكم ذلك
على ان الفعل قبل المصدر قيل له هذا ساقط من وجهين احدهما انه لا فعل الا وهو عامل في اسم ومع هذا فالاسماء قبل الافعال
في الرتبة لفظا ومعنى واستغنائها عن الافعال ولا يعمل اسم في فعل فلو كان جنس العامل في المعمول فيه في غير ترتيب عمله
وجب ان يكون العامل قبل المعمول فيه وجب ان تكون الافعال قبل الاسماء ووجب من ذلك ما هو اوضح من هذا وهو ان يكون
الحروف قبل الاسماء والافعال لانها تكون عاملة في الاسماء والافعال ولا يعمل فيها وهذا محال فاسد لان الحروف جنس لمعان في
الاسماء والافعال ولا يكون تغيرهن والوجه الثاني قولنا ضربت ضربا سقاه وقعت ضربا وفعلت ضربا كقولك قتلت زيدا فهو
بمنزلة انما منصوبان فاذ كان زيد موجودا قبل قتلك له والضرب بعد وما قبل ايقاعك اياه الا لانك تعرفه وتعصد اليه وتامر
به فلما كان معناه اوقعت ضربا وكان الضرب معقولا مقصودا اليه بذلك وضح الامر به صح انه قبل ايقاعك معلوم واذا صح ذلك فهو
قبل الفعل فان قال قائل اذا قلنا ضربت زيدا ضربا فالمصدر تاكيد للفعل واذا كان تاكيدا له فهو بعده وما كان بعد الشيء فالاول
اصل له واذا كان الثاني متعلقا به قيل له قد قلنا ان معنى ضربت ضربا اوقعت ضربا وليس في ذلك دليل على ان الفعل قبل الاسم كما انه
اذا قولك ضرب زيدا ما يدل على ان زيدا بعد ضرب وكذلك الاسماء كلها وما يدل على صحة قولنا ان المصدر اجتماع النحويين على
تقسيمه مصدرا والمصدر المفهوم في اللغة هو الموضع الذي يصدر عنه كقولهم مصدر الابل وموردها للموضع الذي تصدر
عنه وترده فجعلنا بذلك ان الفعل صدر عنه حين استوجب بذلك ان يسمى مصدرا كما وصفنا في المصدر وبالله التوفيق واما قوله
وثبت بما مضى ولما يكن ولم يقع ولما هو كائن لم ينقطع اعلم ان سيبويه ومن تابعه قسم الفعل على ثلثة ازمنة ماض ومستقبل وكائن
لا وقت للفظ وهو الزمان الذي يقال للفاعل الآن ما ماضي بمعنى انه يختص شيئا واحدا والحال المستقبل
الذي ليس بمنزلة يختصان بناء واحدا الا ان يدخل عليه حرف يخلص الاستقبال وهو سوف والسين فان الخفيفة وظهر كما ترى في
هذا الفعل اخبروا عن الحال الكائن الواقع وكان فيكون موجودا في حيز ما يقال عليه كان ام لم يوجد بعد فيكون في حيز ما يقال
عليه لم يكن فان قلتم هو في حيز ما يقال عليه لم يكن فهو مستقبل وان كان قد وقع ووجد فهو في حيز الماضي لا استبيل الى ثالث قد لوا
على صحة هذا فاجوبتي في ذلك وبالله التوفيق ان الماضي هو الذي يقال عليه زمانا فان احدهما الزمان الذي وجد فيه وزمان قال خبر
فيه انه وجد وحدث وكان ووجود ذلك فالزمان الذي يقال وجدا لفعل فيه وحدث عن زمان ووجوده فكلا فعل صح الاخبار
عن احدوثه في زمان بعد زمان حدوثه فهو فعل ماض والفعل المستقبل هو الذي لحدث عن وجوده في زمان لم يكن فيه ولا
بعد فعل محصل لنا الماضي والمستقبل وبقي قسم ثالث وهو الفعل الذي يكون زمان الاخبار عن وجوده هو زمان وجوده وهو
الذي قاله سيبويه وما هو كائن لم ينقطع فان سال سائل فقال اي الافعال اقدم في الرتبة فان لا شيء منها قبل صاحبه في ذلك قولان احدهما
ان المستقبل قبل الحال ثم الماضي وهذا شيء كان يذهب اليه الزجاج وغيره والحجة فيه ان الافعال المستقبلة تقع بها العدات
ثم توجد بعد تقدم الميعاد والانتظار الموعود فكونها قبل ان يقال عليه غير زمان وجوده فيكون ماضيا والقول الثاني ان الحال هو
اول الافعال فكونه اقرب الى الترتيب المستقبل لانه الى الماضي احوج ذلك ان الميعاد انما يستقبل لا يصح الا بما يعرف وشواهد

حتى يتصوره الموعود ويكون على ثقة بما وعد والا فليس وراء العدة معنى رغب فيه ولا رهب منه لان القائل لا
يتعلق منه برغبة ولا رهبة ويكون المستقبل قرب الى الحال من قبل ان المستقبل يجوز صيرورته الى الحال الذي هو اول
الماضي فقد بعد حتى لا يجوز ان يتناوله الحال في شيء من الازمنة فان قال قائل فلم خص الماضي بناء واحدا يشركه فيه غيره
وشورك بين اعداد المستقبل فجعل للفظ الواحد لفعلين في زمانين فان الجواب في ذلك ان الافعال التي هي اوائلها الروادف
الاربع المشابهات الاسماء وشارعتها في اشياء شبهن من بعد بالاسماء وصرفت تصريف الاسم فحمل اللفظ الواحد لاكثر من معنى
كما ان اللفظ الواحد في الاسم لاكثر من معنى فمن ذلك ان العين غير الانسان وعين الركبة وعين العبطة وعين الميزان وعين من عيون
الماء وغير ذلك والرجل رجل الانسان والرجل للقطعة من الجراد واشباه غير ذلك كثيرة فجعل ما ضارع من الافعال الاسماء مضارعة
تامة لزمانين فان قال قائل فهلا كان احد الزمانين الماضي فالجواب في ذلك ان اول الافعال انما ان يكون للمستقبل وانما ان يكون
للحال على القولين اللذين ذكرنا فلا بد من ان يكون احد هذين اللفظين الذي هو اول الزمانين وكون الاخر اقرب الباقين منه وكل واحد
من المستقبل والحال اقرب الى صاحبه من الماضي اليه فاعرفه ان شاء الله وقوله سيفعل واما ما جاء لمعنى ليس باسم ولا بفعل فان جملة
الحروف التي لمعان انما ذكرها فاوقعها للاشراك بين اسمين او فعلين وذلك حروف العطف التي هي اعراب الاول ومعناه وهي
الواو والفاء وثم كقولك قام زيد وعمرو وانطلق بكر فخالد وقد لبث اخاك ثم ابوك والثاني ان تكون لتصيير اسم او فعل فاما
تعيين الاسم فالالف واللام للتعريف كقولك الرجل والغلام واما تعيين الفعل فالسين وسوف تكون لتعيين الاستقبال
لنفي الاسم والفعل وهو ما ولا ولن ولم وما جرا مجراهن نحو قولك ما زيد اخاك ولا يقوم عبد الله ولم يقم عمرو ولن يذهب اخوك ويجيء
لتاكيد الاسم والفعل وهو ما ولا ولن ولم وما جرا مجراهن نحو ان زيدا اخاك ولا يقوم عبد الله ولم يقم عمرو ولن يذهب اخوك ويجيء
ايضا للاسم والفعل فاما تاكيد الاسم فنحو ان زيدا اخوك ولا تاكيد الفعل فلتقومن ولا طلقن وتدخل لربط الاسم بالفعل
واما الفعل الى الاسم كقولك مررت بزيد وقمت الى اخيك وتدخل لاخراج الكلام عن الواجب الى غيره مثل حروف الاستفهام كقولك
هل زيد قائم وتدخل ايضا لعقد الجملة بالجملة كقولك ان تقم اقم فتقوم جملة لانها فعل وفاعل وقام مثلها وانعقدت احداهما بالاخرى
بدخول حرف الشرط وما لم اذكره فهو نحو ما جراه هذا باب مجاري اواخر الكلم من العربية
وهي تجري على ثمانية مجار على النصب والرفع والجر والجزم والفتح والضم والكسر والوقف فمن المجاري الثمانية بجمعهن
اللفظ اربعة اضرب فالنصب والفتح في اللفظ ضرب واحد والكسر والجر فيه ضرب واحد وكذلك الرفع والضم والجزم والوقف
وانما ذكرت ثمانية مجار لافرق بين ما يدخله ضرب من هذه الاربعة لما يحدث فيه العامل فليس شيء منها الا وهو يزول عنه ويرتفع
ما يجيء عليه الحرف ابدا لا يزول الى غير شيء احدث ذلك فيه من العوامل التي لكل عامل منها ضرب واحد من اللفظ في الحرف
ذلك الحرف حرف الاعراب اما قوله مجاري فانما اراد به اجراء الحركات واواخر الكلم والدليل على ذلك قوله وهي تجري
ثمانية مجار على النصب والرفع فاء بدل النصب والرفع وما بعد ثمانية من ثمانية والبدل هو المبدل منه في هذا الموضع وابدل باعادة
العامل كما قال الله تبارك وتعالى قال الذين استكبروا للذين استضعفوا لمن آمن منهم فابدل من الذين واعاد اللام وقوله
وهي كناية عن اواخر الكلم كانه قال باب حركات واواخر الكلم واواخر الكلم تجري على ثماني حركات فان قال قائل ولم سمي الحركات مجاري
وهن يجرين والمجاري تجري فهن في ذلك جوابان احدهما ان الحركات لما كانت اواخر الكلم قد تستثقل من بعضها الى بعض كما تستثقل
الحركات من حرف الى حرف جاز ان سمي الحركات مجاري من حيث يستثقل فيهن اواخر الكلم وحمل كل واحد منهن مجرى من جرمها على مجاز
والوجه الثاني ان يكون يجري في معنى جري وهو مصدر وقد تجيء المصادر على فعيل كالنذير والبشير والمعنى في ذلك واحد فكان مجاري
في هذا الوجه بمنزلة جري وانما ذهب بهذا المذهب الخلاف قال الله عز وجل ويطوفون بالله الظنونا ارادوا ظنونا مختلفة وبقال العلوم والافهام اشياء
مختلفة او ذهب بها مذهب الخلاف قال الله عز وجل ويطوفون بالله الظنونا ارادوا ظنونا مختلفة وبقال العلوم والافهام اشياء
لذلك كثيرة فجعل جري كل واحد من هذه الحركات خلاف جري صواحبها لان جريها ليس شيء اكثر منها وهن مختلفات في وجوهها فكذلك
قال هذا باب جري اواخر الكلم وهي تجري على ثمانية اضرب من الجري ثم ذكر بعد فان قال قائل فقد يروى عن المازني
انه غلط سيبويه في قوله على ثمانية مجار وزعم ان المبنيات حركات اواخرها حركاتها وانما الجر في الحركات لا يكون الا في شيء معرب
عنه فالمبني لا يزول عن بنائه فكان ينبغي ان يعدل على اربعة مجار على الرفع والنصب والجر والجزم وبدع ما سواهن فالجواب في ذلك
والله التسديد ان اواخر الكلم لا يوقف على حركاتها وانما المراد من جري الحركات في الدرج وليس كذلك واصدق دور الكلم واوساطها بخلاف ان صفة حركة
اواخر الكلم من جري بما لا صق بها واوساطها لان حركات الاوايل والاواسط لوازم في الاحوال كلها ووجه ثان ان اواخر
الكلم هن مواضع التغيير فجاز اطلاق لفظ المجاري عليهن وان كان بعض حركاتهن لازما في حال وسائلك كتبيه سيبويه لا اواخر الكلم
علة حروف الاعراب قد علمنا ان المبنيات لا يغيرن فانما سميت حروف الاعراب لان الاعراب فيهن يكون اذا اعربت الكلمة وقولنا وانما ذكر
لك ثمانية مجار لا فرق بين ما يدخله ضرب من هذه الاربعة لما يحدث فيه العامل فليس شيء منها الا وهو يزول عنه وبين ما جاء على حرف
بناء لا يزول الى آخر الفصل اعلم ان سيبويه لقبائل الحركات والسكون هذه الالقاب التسعة وان كانت في الصورة اربعا
يفرق بين المبني الذي لا يزول وبين المعرب الذي يزول وانما اراد بذلك ان يخبر ان ما يزول وما لا يزول اثاره الفرق بينهما لان ذلك
فاعل جهته معربا او مبنيا وانما لانه سمى ما قال هذا الاسم مرفوعا او منصوبا او مخفوضا او محكوما على هذا اللفظ ان عامله على فعل يجوز له ان يدخل
عامل آخر يحدث خلاف علمه فيكون مرفوعا عن ان يقول هذه ضمة تزول او يقول على غير عامل فتحة فبي ذلك حكمة وانجاز فاعرفه ان شاء
كثير من النحويين الكوفيين يحالفونه يسمون الضمة اللازمة رفعا وقد عرفت ذلك وجه الحكمة في تسميته هذا رفعا وقال جماعة من النحويين

غلط سيبويه في قوله وانما ذكرت غاية بجاز لان الفرق بين ما يدخله ضرب من هذه الاربعة فالواو من قبل ان ما يدخله
من هذه الاربعة هو حرف لان هذه الاربعة انما دخلها الحركات والسكون وما يدخله ضرب بهذا حروف لان الحركات لا يدخلن الا
على الحروف ثم قال وبين ما ينبئ عليه الحرف بناء لا يزول والذي ينبئ عليه الحرف هو الحركة فكانه في التمثيل فرق بين الحرف
والحركة وهذا بعيد جدا لان الفرق واقع بين الحروف والحركات بلا لبس ولا شبهة ولا اشكال في الفرق بينهما احد ولا لبس
عليه وانما الوجه ان يفرق بين الحركة والحركة الا ترى ان قائلا لو قال لم فرق بين جسم زيد وحركة عمرو لكان واضعا للفرق
في غير موضع الحاجة اليه وانما يفرق بين زيد وعمرو او بين حركة زيد وحركة عمرو فاعرب في ذلك ان سيبويه انما اراد ان يفرق
بين اعراب ما يدخله ضرب من هذه الاربعة وبين الحركة التي ينبئ عليها الحرف بناء لا يزول فحذف المضاف واقام المضاف اليه
مقامه كقوله واسئل القرية التي كنا فيها وتعجب للفظ وانما ذكرت لك غاية بجاز يعني النصب والجر والرفع والجزم والفتح والضم
والكسر والوقف لان اعراب ما يدخله ضرب من هذه الضروب الاربعة يعني من حركة ما يدخله رفع او نصب او جر او جزم
كقولك ان الاون بين المرفوع والمنصوب المخفوض والمجزوم وهو ما يتغير بهن الحرف بالعوامل التي تبنيت قبله وتزول اخرى وبين ما ينبئ
عليه الحرف بناء لا يزول لتبين جميعا عليه الكلمة سواء لا يزال ما ينبئ من العوامل المختلفة نحو ضربن اين وضمة حيث وكسرة هؤلاء
ووقف نحو قام زيد ان شاء الله فالرفع والنصب والجر والجزم حروف الاعراب وحروف الاعراب
للاسماء المتمكنة وللافعال المضارعة لاسماء الفاعلين التي في اوائلها الزوائد الاربع الهمزة والتاء واليا والنون
وذلك قولك انا اقوم وتقعد انت وهي وفعل هو ونفعل نحن فالنصب في الاسماء نحو ان زيدا واجر عمرا وبكرا
هذا زيد ان سأل سائل وقف كما حروف الاعراب فان مذهب سيبويه محتمل وجهين احدهما ان حروف الاعراب ما كان منها للاعراب
ظاهرا او مقدرا فالظاهر كقولنا الرجل الفرس المعتدي نحو قولنا هذا رجل ورأيت الرجل ومررت بالرجل والوجه الاخر ان حروف الاعراب
في اواخر الكلم معربة كانت او غير معربة وانما سميت حروف الاعراب لانك لم تجد الا فيها وسئل ان هذا قولنا الحروف
الزوائد عشرة جمعها اليوم تمشأ وهذه الزوائد هي ما يدخل على اصل الكلمة نحو قولك كوكب للرجل الكبير العظيمة الواو
والالف لانها من الكبرة وليس في الكبرة واو بعد الكاف وضارب الالف فيه زائدة لانه مشتق من الضرب وقد تكون هذه الحروف اصولا
غير زائدة وانما ذكرت ان الزوائد يتهادون غيرها وضربت مثل ذلك حروف المد واللين وهي الواو والياء
والالف وقد تكون بعض هذه الحروف في مواضع لغير المد واللين وانما سميت حروف المد واللين لان المد يتهادون غيرها وانما الكلام
في الالف بينها وشرط المد في الواو والياء اللتين للمد ان يكونا ساكنين وقبل الواو ضمة وقبل الياء كسرة وقد يسكن
والواو والياء اذا تحركا فليستا للمد كقولك عمرو وظبي وسيأتي ذكر هذا الكلام في حروف المد ان شاء الله تعالى
فان قال قائل فاذا كانت حروف الاعراب انما ذكرتم علة دخولها للاسماء المتمكنة وللافعال المضارعة كيف خصصتم ذلك من جملة الكلام وقد نجد ان حروف الاعراب للكلم كلها معربها ومبنيها قد يحتمل ذلك لوجهين اللذين ذكرناهما فان حمل الكلام على الوجه الاول وهو انها كان ذلك على ان حروف الاعراب ما كان فيه
اعراب لفظا او مقدرا والمقدر ما كان مستحقا للاعراب ومنع من اللفظ به استثقال اللفظ او تعذره فالاستثقال نحو هذا
الغازي ومررت بالقاضي والمتعذر نحو العصى والرحا لانه يستثقل الضمة والكسرة على الياء والكسرة على الالف وتعذر الحركة على الالف صحيحا ومريضا
كلاهما على الوجه الثاني احتمال وذلك معنيين احدهما ان يكون سيبويه اراد بقوله لحروف الاعراب حروف الاعراب ما كان فيه
الضاف واقام المضاف اليه مقامه وقوله حروف الاعراب للاسماء المتمكنة اراد واعراب حروف الاعراب للاسماء المتمكنة
والوجه الثاني ان يكون اراد بقوله فالرفع والنصب والجر والجزم حروف الاعراب اي حروف الاعراب التي هي اعراب
عاما والمراد بالبعض كما يقول القائل خرجتم وانت تريد بعضهم فجاز او ايضا لما قوله وحروف الاعراب للاسماء المتمكنة اي الذي
سأل فقال ما الاسماء المتمكنة قيل له كل اسم مستحق للاعراب فهو متمكن ثم يقسمهم قسما مستحقين للتمكن كلهم وهو ما عقب
كلمة اخرى كالياسم والفعل وكقولك زيد خلفا لنون وقسما ناقصا من التمكن وهو ما منع التنوين والخفض يغلب عليه الا الرفع
والنصب وكان بعض اصحابنا يسمي الاسم المستوفي للاعراب الاسم الاكمل فيخصه بذلك ويجعل كل ما استحق الاعراب متمكنا
قوله والافعال المضارعة لاسماء الفاعلين الواقعة اوائلها الزوائد الاربع الهمزة والتاء واليا والنون نحو افعل وتفعل ويفعل ونفعل
ونفعل والالف التي في اخر هؤلاء الخمسة همزة لان الالف لا تكون متحركة بحال واما سمي الحروف التي في اوائل هذه الافعال حروف المد واللين
ان الخط اذا كانت اولا والهمزة لا صورة لها انما تصور صورة غيرها وان سأل سائل فقال كيف صارت هذه الحروف اولى بالافعال
المضارعة من غيرها قيل له اولى الحروف بالزيادة في اوائل هذه الافعال حروف المد واللين وهي الحروف الماخوذة منها الحركات اليا والواو
والالف فاما الالف فلا سبيل الى جعلها اولا لانها لا تكون الا ساكنة والاول لا يكون ساكنا كما لا يجعل ساكنا اقرب الحروف منها
وهي الهمزة فاجتمع فيها ان الهمزة من اقصى الحلق وهو ابعد الحروف والالف من الجوف وقد تكون هذه الحروف اصولا
غير زائدة وانما ذكرنا ان الزوائد يتهادون غيرها وضربت مثل ذلك حروف المد واللين لان المد يتهادون غيرها وانما الكلام
في الالف بينها وشرط المد في الواو والياء اللتين للمد ان يكونا ساكنين وقبل الواو ضمة وقبل الياء كسرة وقد يسكن
والواو والياء اذا تحركا فليستا للمد كقولك عمرو وظبي وسيأتي ذكر هذا الكلام في حروف المد ان شاء الله تعالى
فان قال قائل فاذا كانت حروف الاعراب انما ذكرتم علة دخولها للاسماء المتمكنة وللافعال المضارعة كيف خصصتم ذلك من جملة الكلام وقد نجد ان حروف الاعراب للكلم كلها معربها ومبنيها قد يحتمل ذلك لوجهين اللذين ذكرناهما فان حمل الكلام على الوجه الاول وهو انها كان ذلك على ان حروف الاعراب ما كان فيه
اعراب لفظا او مقدرا والمقدر ما كان مستحقا للاعراب ومنع من اللفظ به استثقال اللفظ او تعذره فالاستثقال نحو هذا
الغازي ومررت بالقاضي والمتعذر نحو العصى والرحا لانه يستثقل الضمة والكسرة على الياء والكسرة على الالف وتعذر الحركة على الالف صحيحا ومريضا
كلاهما على الوجه الثاني احتمال وذلك معنيين احدهما ان يكون سيبويه اراد بقوله لحروف الاعراب حروف الاعراب ما كان فيه
الضاف واقام المضاف اليه مقامه وقوله حروف الاعراب للاسماء المتمكنة اراد واعراب حروف الاعراب للاسماء المتمكنة
والوجه الثاني ان يكون اراد بقوله فالرفع والنصب والجر والجزم حروف الاعراب اي حروف الاعراب التي هي اعراب
عاما والمراد بالبعض كما يقول القائل خرجتم وانت تريد بعضهم فجاز او ايضا لما قوله وحروف الاعراب للاسماء المتمكنة اي الذي
سأل فقال ما الاسماء المتمكنة قيل له كل اسم مستحق للاعراب فهو متمكن ثم يقسمهم قسما مستحقين للتمكن كلهم وهو ما عقب
كلمة اخرى كالياسم والفعل وكقولك زيد خلفا لنون وقسما ناقصا من التمكن وهو ما منع التنوين والخفض يغلب عليه الا الرفع
والنصب وكان بعض اصحابنا يسمي الاسم المستوفي للاعراب الاسم الاكمل فيخصه بذلك ويجعل كل ما استحق الاعراب متمكنا
قوله والافعال المضارعة لاسماء الفاعلين الواقعة اوائلها الزوائد الاربع الهمزة والتاء واليا والنون نحو افعل وتفعل ويفعل ونفعل
ونفعل والالف التي في اخر هؤلاء الخمسة همزة لان الالف لا تكون متحركة بحال واما سمي الحروف التي في اوائل هذه الافعال حروف المد واللين
ان الخط اذا كانت اولا والهمزة لا صورة لها انما تصور صورة غيرها وان سأل سائل فقال كيف صارت هذه الحروف اولى بالافعال
المضارعة من غيرها قيل له اولى الحروف بالزيادة في اوائل هذه الافعال حروف المد واللين وهي الحروف الماخوذة منها الحركات اليا والواو
والالف فاما الالف فلا سبيل الى جعلها اولا لانها لا تكون الا ساكنة والاول لا يكون ساكنا كما لا يجعل ساكنا اقرب الحروف منها
وهي الهمزة فاجتمع فيها اني الهمزة من اقصى الحلق وهو ابعد الحروف والالف من الجوف وقد تكون هذه الحروف اصولا
غير زائدة وانما ذكرنا ان الزوائد يتهادون غيرها وضربت مثل ذلك حروف المد واللين لان المد يتهادون غيرها وانما الكلام
في الالف بينها وشرط المد في الواو والياء اللتين للمد ان يكونا ساكنين وقبل الواو ضمة وقبل الياء كسرة وقد يسكن
والواو والياء اذا تحركا فليستا للمد كقولك عمرو وظبي وسيأتي ذكر هذا الكلام في حروف المد ان شاء الله تعالى
فان قال قائل فاذا كانت حروف الاعراب انما ذكرتم علة دخولها للاسماء المتمكنة وللافعال المضارعة كيف خصصتم ذلك من جملة الكلام وقد نجد ان حروف الاعراب للكلم كلها معربها ومبنيها قد يحتمل ذلك لوجهين اللذين ذكرناهما فان حمل الكلام على الوجه الاول وهو انها كان ذلك على ان حروف الاعراب ما كان فيه
اعراب لفظا او مقدرا والمقدر ما كان مستحقا للاعراب ومنع من اللفظ به استثقال اللفظ او تعذره فالاستثقال نحو هذا
الغازي ومررت بالقاضي والمتعذر نحو العصى والرحا لانه يستثقل الضمة والكسرة على الياء والكسرة على الالف وتعذر الحركة على الالف صحيحا ومريضا
كلاهما على الوجه الثاني احتمال وذلك معنيين احدهما ان يكون سيبويه اراد بقوله لحروف الاعراب حروف الاعراب ما كان فيه
الضاف واقام المضاف اليه مقامه وقوله حروف الاعراب للاسماء المتمكنة اراد واعراب حروف الاعراب للاسماء المتمكنة
والوجه الثاني ان يكون اراد بقوله فالرفع والنصب والجر والجزم حروف الاعراب اي حروف الاعراب التي هي اعراب
عاما والمراد بالبعض كما يقول القائل خرجتم وانت تريد بعضهم فجاز او ايضا لما قوله وحروف الاعراب للاسماء المتمكنة اي الذي
سأل فقال ما الاسماء المتمكنة قيل له كل اسم مستحق للاعراب فهو متمكن ثم يقسمهم قسما مستحقين للتمكن كلهم وهو ما عقب
كلمة اخرى كالياسم والفعل وكقولك زيد خلفا لنون وقسما ناقصا من التمكن وهو ما منع التنوين والخفض يغلب عليه الا الرفع
والنصب وكان بعض اصحابنا يسمي الاسم المستوفي للاعراب الاسم الاكمل فيخصه بذلك ويجعل كل ما استحق الاعراب متمكنا
قوله والافعال المضارعة لاسماء الفاعلين الواقعة اوائلها الزوائد الاربع الهمزة والتاء واليا والنون نحو افعل وتفعل ويفعل ونفعل
ونفعل والالف التي في اخر هؤلاء الخمسة همزة لان الالف لا تكون متحركة بحال واما سمي الحروف التي في اوائل هذه الافعال حروف المد واللين
ان الخط اذا كانت اولا والهمزة لا صورة لها انما تصور صورة غيرها وان سأل سائل فقال كيف صارت هذه الحروف اولى بالافعال
المضارعة من غيرها قيل له اولى الحروف بالزيادة في اوائل هذه الافعال حروف المد واللين وهي الحروف الماخوذة منها الحركات اليا والواو
والالف فاما الالف فلا سبيل الى جعلها اولا لانها لا تكون الا ساكنة والاول لا يكون ساكنا كما لا يجعل ساكنا اقرب الحروف منها
وهي الهمزة فاجتمع فيها اني الهمزة من اقصى الحلق وهو ابعد الحروف والالف من الجوف وقد تكون هذه الحروف اصولا

اعرابا في قولك يفعلان ويفعلون وتفعلين ويكون الضمير جاءت الموت في قولك تعدن في مكان قعدوا وقمن وقاموا ويدك
منها الالف في الوقف في قولك رأيت زيدا فجعلوا النون هو الحرف الرابع والله اعلم قال وليس شيء الاسماء جزم
لتمكنها وللحاق التنوين بها فاذا ذهب التنوين لم يجعلوا عليه ذهابه وذهاب الحركة ان سأل سائل فقال لم دخل التنوين
الاسم قيل له ان قبل ان الاسماء على اربعة اقسام منها ما يكون على حدتها غير داخل عليها ما يعتقبها الى شبه الفعل ومنها ما يشبه الافعال
ومنها ما ليشبه الحروف وجب ان يرتب على هذه المراتب لتلك فنون اخرها ليكون تحذف التنوين علامة لما يشبه الفعل عندهم وتحذف
الحركة والتنوين ولزوم طريقة واحدة علامة لما يشبه الحروف وتسكين كل ما يشبه الحروف في موضعها ان شاء الله فلان قال قائل
فلما اقتصروا على الاعراب في الاسم الاخف وسكنوا ما يشبه الفعل قيل له وفعل لو كان فرق بين ما يشبه الفعل وبين ما
يشبه الحرف فان قال فكيف صار التنوين اولى بالحروف فقل لان التنوين غنة في الخيشوم وهي اقرب
الحروف واشبهها بالحرف المد واللين فان قال فلم لم يدخل الجزم الاسم فان الذي قال ليشبه في ذلك الجزم الاسم
لا يبطل الحركة واذا بطل الحركة زال بدخول التنوين الذي هو لاحق الاسم فان قال فلا حظ فائدة دخول الجزم التنوين دون
الحركة لانا اول ما يصادفن يحذفن ان صادفن حركة حذفنها وان صادفن حرفا ساكنا حذفنه قيل له يمنع من هذا شيئان احدهما
ان التنوين لو حذفه الجزم لا لتبس ما ينصرف بما لا ينصرف والوجه الثاني ان التنوين حتى يجب الحركات كلها والعوامل فيما تغير
الحركات التي يختلف بها الكلام والدليل على ذلك انك تقول رأيت زيدا ومررت بزيد وهذا زيد فالتنوين موجود في الاحوال كلها و
اختلفت الحركات باختلاف العوامل فلو جاز دخول الجزم على الاسم لكان لا بد من تأثير الحركة التي تختلف العوامل ولا
تؤثر فلما لا تختلف اختلاف العوامل قولك هذا التنوين فان قال قائل فلم ذهب الجزم التنوين في المضارع وحذف الحركة
بها لا يتغير قيل له لان فعل كذلك كان الاسم الذي لا ينصرف في حال الجزم عليه مشبها للمبني فان قال قائل فقد رأينا الفعل
المجزوم يشبه في الصورة الفعل المبني على السكون وهو فعل لا يجوز ان يدخل الجزم الاسماء المعربة فينبغي ان
تحذفها وتحذف بها دخول الجزم وبقيتم التنوين ثم حركتم الحرف المجزوم لالتقاء الساكنين قيل له هذا يفسد من وجهين احدهما ان
التنوين فرع وانما اتى به لفرق المتحرك ومبرته على غيره فاذا دخل ما يحذف الحركة ولزمها كان اولى بحذف التنوين والوجه الثاني انا لو
حذفنا الحركة ثم حركنا لالتقاء الساكنين لعاد الفعل الى لفظ غير المجزوم فلم يصح الجزم فيه لانه لا يسلم سكون ما يوجبه التنوين بل تحرك
لالتقاء الساكنين فلم تكن لتدخل عالما على شيء فحذف فيه ما لا سبيل له ابدا ان قال قائل الفتى المجزوم قد حرك لالتقاء الساكنين انا
قلنا نعم الرجل قيل له فلم لا يسلك هذه الحركة بعينها في كل حال وانما هي عارضة توجد فيه اذا وليه ما فيه الالف واللام وتسكن
غيرها كذلك ولو فعلت بينما سلم الجزم ولم يضطر الى تحريكه والتنوين لازم للاسم في اول ليتميز فلو دخل الجازم وحذف الحركة لم يسلم
السكون الموجبة التنوين بل الحركة فلم يصح دخوله لانه لا يصح ما يثبته في اول لانه الاسماء واصح بعض اصحابنا ويحكى عن المازني انه قال
لم يدخل الجزم الاسماء لانه لا يكون الا بعوامل تتبع دخولها على الاسماء من جهة المعنى كحلم ولما ان الجار اذا دخل ما اجرا هان اعرف
ذلك ان شاء الله قال وتنصب وترفع في المضارع من الافعال نحو يفعل ويفعل واجزم لم يفعل
وليس شيء من الاسماء والمضارع جزما لان الاسماء جزم لان الجزم دخل على اشياء مضافة الى المضاف اليه معاقب للتنوين وليس ذلك
في هذه الافعال قال المفسر قد اشتمل هذا الفصل على اشياء محتاجة الى تفسيرها وتعليل قبولها انتهاء بشرح الافعال
المضارعة وبالله التوفيق اعلم ان الافعال كلها حكمها التسكين ووقف الا والجزم من قبل ان العلة التي من اجلها وجب اعراب
الاسماء غير موجودة فيها لان العلة في اعراب الاسماء هي الفصل بين فاعلها والذين يجوز ان يكونوا فاعلين والمفعول
ذلك بين المفعول التي لا توجد في الافعال الا ان الافعال تقسم تلك اقسام منها الفعل المضارع الذي قصدنا الى اباته علة
اعرابه وقد شابه الاسماء من جهات منها انك اذا قلت زيد يقوم هذا يصلح لاحد زمانين منهما كما انك اذا قلت رأيت رجلا
هو لواحد من هذا الجنس يحتمل ايهما غير تحصيل على معين ثم يدخل على الفعل المضارع الجزم في الزمانين ما يقصره على احدهما و
يخلصه له كقولك زيد سيقوم وسوف يقوم كما انك اذا ادخلت على الواحد اليهم جنسه من الاسماء الالف واللام قصرته
على واحد بعينه فاشبهها بوقوعها ولا يتبين تعيينها بحروف تعينها وجه ثان من المضارعة وهو ان الفعل المضارع اذا
وقع خبرا لان صلح دخول اللام عليه كقولك ان زيدا ليذهب كما صلح دخول اللام على الاسم اذا قلت ان زيدا لذاهب و
اذا كان الخبر فعلا ماضيا امتنع ذلك فيه لا تقول ان زيدا لذهب فلما اشترك الاسم والفعل المضارع في دخول اللام هذا
الموضع وامتنع دخولها على غيره من الافعال علمنا ان بين الفعل المضارع والاسم ملابسة غير موجودة لسائر الافعال ووجه
ثالث وهو ان الفعل يوصف به النكرات كقولك مررت برجل يقوم وتكون خبرا كقولك ان زيدا يقوم وكان زيد منطلق كذلك يكون
ذلك في الاسم اذا قلت مررت برجل قائم وكان زيد منطلقا فلما وقع موقعه صار مثله في هذا الوجه فاجتمع للفعل المضارع شبها
الاسم من هذه الوجوه التي ذكرناها دون غيره من الافعال فصل بينه وبين هذه المشاركة للاسم
والاختصاص دون نظائره فان قال فكيف صار الفعل اولى بالاعراب لمشاركة الاسماء المتمكنة دون ان تبنى الاسماء التي

حقها ان تعرب لمشاركة الافعال المشبهة فان الجواب في ذلك ان الافعال انما شاركت الاسماء في معان هي للاسماء
دونها لان الاصل في الصفات والاخبار اذا قلت مررت برجل يقوم وان زيدا يقوم فهو للاسم والافعال داخلة
عليه فلما شابهت الافعال الاسماء فيما للاسماء ودونها اعطيت ما للاسماء وهو لم تعط الاسماء شيئا للافعال ووجد الخروج هو انا
لو بنينا الاسماء على السكون لضارعت الافعال لكل الاعراب الذي يضطرا اليه الفصل بين المعاني في الاسماء فان قلت
فهلا اذا اعطيتم الافعال الاعراب لمضارعة الاسماء فلم اعربوها في المواضع التي تمنع الاسماء فيها اذا ظلم لن يقوم ولم
يذهب وغير ذلك من المواضع التي لا يحسن وقوع الاسماء فيها فان الجواب في ذلك ان عوامل الافعال انما دخلت
الاسماء في المواضع كلها فاذا وجب اعراب الافعال فليس يجوز ان نعربها ما اعربنا به الاسم واذا كان ذلك كذلك فلا بد من عوامل
لها لامنع الاسماء بعدها ووجه ثان ان الفعل المضارع قد شابه الاسم المراد به الحال فاستحق بذلك ان تكون معربة فلن وجد
على هذه الصورة وهذه الصيغة استحق الاعراب للذي وجد وليس المراد هو الذي يعرب ولكن هو الذي صح ان يدخل عليه
العوامل فتغيره وتظهر هذا اذا قلت ان ما لا ينصرف اذا دخل عليه الالف واللام او اضيف انصرف وتحرك بالحركات التي ليست
الالف واللام والاضافة هن اللاتي حركنه ولكنهن سوغن دخول الحركات التي عليه وهيأنه لذلك فان قيل فهلا اعطيتم
الفعل جميع ما للاسم من الرفع والنصب والجر والجزم بضارعة الاسم كما اعطيتم الاسماء المبنية بضارعة الحروف للتكون
الذي للحروف نحو من ذلك فاشباهه ذلك فان الجواب في ذلك ان الحروف هي ساكنة فقط والسكون هو واجد فاذا ضارعها الاسم
اعطي بحق المضارعة بعض ما يستحقه الاسم وهو في الحرف وليس ضارعها الا السكون فقط والاسماء فيها ثلث حركات وتنوين فاذا ضارعها الفعل
اعطي بحق المضارعة بعض ما يستحقه الاسم ولم يبلغ من قوته وهو فرع على الاسم ومشبه به ان يكون له في جميع احواله وقد علمت ان
بعض الشيء ليدل على موضع المشابهة فان قال فلم قلتم اذا وقع الافعال المضارعة قبل الموقع لها موقع الاسماء اذا كان كما تقول
الاسماء التي وقعت الافعال مواقعها مرفوعة او منصوبة او محفوضة فمن ذلك قولك جاءني رجل يضحك ورأيت رجلا يضحك ومررت
برجل يضحك فان قد بان لك الافعال مرفوعة بوقوعها موقع اسماء مختلفة الاعراب من مرفوع ومنصوب ومخفوض وهل قيل الا من
قبل ان العوامل التي للاسماء الافعال لا تسلط عليها فلم يغيرها اختلاف اعراب الاسماء التي اوقعت موقعها اذا كان كما ذكرت
لك في الافعال ورفع الفعل لوقوعه موقع الاسم فان قد قيل فلم صار الرفع اولى بوقوعه موقع الاسم قيل لان من قبل ان
وقوعه موقع الاسم ليس بعامل يعطي فانما يعطي الاسم الذي هو عامل فاذا كان كذلك فانا نجد الاسماء ترتفع بوقوعها
مواقع الاسماء فلما كان زيد يقوم وجعل زيد يقول واخذ زيد يقول كذا وكذا وهذه مواضع لا تقع الا اسماء وقعتها الافعال
كما كان زيد قائما وجعل زيد قائلا ولا يكون اخذ ذاهبا فيقال في ذلك وجوه منها ان كان زيد يقوم في موضع كان زيد قائما وان كان لا
يستعمل الاسم بعد كان تقول كان عسى زيد ان يقوم على تقدير عسى يدل القيام والفعل بمنزلة المصدر وقد تقدم
وان كان المصدر غير مستعمل بعد عسى وكان ان تقول كان يذهب على تقدير فان اشتكى ولا يجوز اظهاره ولا التكلم به وان كان
الفعل معربا على تقدير كذلك الفعل كما ذكرنا من وقوعه موقع الاسم وان كان الاسم لا يجوز استعماله مظهرا مع
وجهها ان ارتفاع الفعل في هذه المواضع التي ذكرنا فما غيرا بصل اسلفنا ذكر ذلك انا اذا قلنا ان الفعل مرتفع بوقوعه
موقع الاسم فلا بد لنا بعد الا نرتفع الا بوقوعه موقع الاسم كما انا نقول ان الفعل يجزم بلم وينصب بلن ولا بد لنا من الا يجزم
الا بان ولا ينصب الا بان ذكرنا اذا ذكرنا احد العوامل رفع او نصب وجرا وجزم لم يلزم الا ذكر ما يعمل الكلام عامل غيره
لذلك الشيء ولكن يجب متى جعلنا عاملا لشيء من الاعراب في حال ان نجعله عاملا لا بد ان نجد على ذلك الشرط وبذلك الوصف فان قد
قال لهم كم غير ما تقدم لما اصلتم ولا اركن لما قلتم فلم ارفعتم الفعل بعد كاد واخواتها اللاتي ذكرتها بقولك في ذلك غير ما قد تقدم
فبهما ان احد هما ان كاد لما لم يكن عاملا لا الفعل نحو الحوامل اللفظية فناسب الافعال التي تقع مواقع الاسماء
في بعض ذلك موقعها في هذه المناسبة والوجه الثاني ان كاد لا يستغني بما اذا اردت هذا المعنى ولا اخواتها فاسبه كان واخواتها
وان واخواتها وكل ما يحتاج الى خبر فرفع الفعل الذي لا يستغني اسم كرفع في كان واخواتها وسائر ما ذكرنا
ووجه ثالث ايضا وهو ان كاد زيد يفعل انما اصله يقعل نقلت الفعل الى فعل وخلت كاد تقربا لهذا المعنى بعينه ومشابهة له ولم يكن بما
يجوز ان يعمل فيه فبقي على اصله فان قد قيل فلم رفعتم الفعل بعد السين وسوف ولا يقع الاسم بعدها قيل لما كان السين وسوف
اذا دخلا على الفعل صارا من صيغة الفعل بمنزلة الالف واللام فاذا دخلا على الفعل خصاه للمستقبل بعينه كما يخص الالف واللام
الاسم لواحد بعينه ولم يدخلا لتغيير معنى مما دخلا عليه وانما دخلا لتحصيل المعنى لنا وتعريضه ايانا ولم تعتد المعنى في نصب ولا رفع
العوامل في الاسماء التي تدخل على الالفاظ بعد حصول معانيها فعرفها على ما كان يعرفها المخاطب من معانيها فاعرف ذلك ان شاء الله
فان قد قيل فاذا نصبوا الافعال المضارعة فكل جملة ما ينصب الافعال المضارعة اربعة احرف وهي ان لن اذن وكي فاذن اما ان الخفيفة
للاستقبال وشبهها فاء قاطعة نصبها فرق قبل ان ان ما بعدها فاعل الفعل بمنزلة المصدر كما ان المشددة وما بعدها بمنزلة
الخفيفة اسم واحد كما كانت المشددة لما كانت للاسم جعلت هذه ناصبة للفعل فان قد قيل فلم لا تنصبون بما اذا جعلتم
الفعل كالمصدر من ذلك يجيء ما تصنع فان الجواب في ذلك ان اصحابنا قد اختلفوا في ما اذا كان الفعل بعدها كان
الاخفش لا يجيز ان يكون الا اسما اذا كانت كذلك فان كان سيبويه يجيز بمنزلة الذي صلة الفعل وصلتها كالكوفيين بمنزلة الذي صلة

فيرتفع

فيرتفع كما يرتفع الفعل واذا كان في صلتها الذي او يكون نكرة في نفس شيء فيكون الفعل صفتها ويرتفع كما يرتفع الفعل اذا
كان صفة لشيء لا يجعلها حرفا مثل ان فلا يلزم هذا السؤال وانما يستقيم بعد ان يجاز ان تكون ما بمنزلة ان ويكون الفعل الذي
بعدها صلة لها والجواب على مذهب سيبويه ان ان المخففة شبهت بالمشددة في الاسم لفظا ومعنى وان كان لفظها انها
مخففة والدليل على ذلك انهم يستحسنون ان ان تقوم خيرلك كما يستحسنون ان زيدا قائم يجيء معنى ان قام زيد يجيء فلما كان
المعنى الذي صححنا به ما بعد ان المخففة من التشبيه مفقودا في ما لم يصح بها وما يفرق بين ما وان ان لا يليها الا الفعل وما
يليها الاسم والفعل معناها مصدرا فاما فعل فوكد يجيء ما تصنع اي يجيء صنيعك والاسم يجيء انك صانع اي صنيعك وكل
حرف يليه الاسم مرة والفعل مرة ثم يجعل بعد واحد منهما وايضا فانا اذا جعلنا ما حرفا وجعلنا الفعل بعدها صلة لها اذ تبين
معناها اذا جعلناها اسما وجعلنا ما بعدها صلة لها او صلة اذا لم يجيء اصنع فلما كانت موضوعة حرفا مع اسما اسلم لخالف
بينهما وليدل لان الاصل واحد وبعض العرب يرفعها بإضمار ان وينشد عن يحيى عن يحيى بن زياد عن الفراء ان بعض الرجاز
يا ايها الزاجري احضر الوغى ... وان اشهد اللذات هل انت مخلدي ... فان لا حاجة لي في ذلك فخلها ... وقطعا بها عندي بما ويدا
ان تقرا ان على انها وجها والوجه الاول ... بنى السلام والا تثبر احدا ... والمعنى فيه انك كما ان تحلا وانت لا تثبر من يحم سيبويه انه حرف
ناصب بمنزلة ان وهي بعيض سوف وذلك انك اذا قلت سوف اقوم فصة هذا ان يقول القائل لم يقوم وانما نصبت تشبيها بإذا
شبهها بان انهما يعملان للاستقبال الافعال المضارعة التي هي اولى بها من الاسماء ورويت عن الخليل رواية بان في ان احدهما
مثل القول الذي ذكرنا وفي الثانية انها كانت لا ان لحذف وخفف لكثرته كما قالوا ايش وويله والاصل اي شيء وويل امه فاجتمع
سيبويه مبطلا لهذا القول بعلة القول بعلة لو كان معنى لان لا آن لما جاز ان تقول زيدا لم اضرب كما لا يجوز زيدا الآن اضرب لان ما في صلة
ان لا يعمل فيما قبلها وللخليل ان يقول ان احرفين اذا كانا قد يتعرى معناهما منفردين من ذلك انك تقول لو جيئني لاكرمتك
فانما امتنع من اكرامه لامتناع مجيئه ولو منع بها الذي لامتناع غيره فاذا ادخلت على لو ما زالا امتناع ما كانا والا وصارت
بمنزلة ان فلا يعمل فيما قبلها ولو لا قد تكون لما مضى فلا ولو لا قد تكون لما معنى آخر
وهو ان يمتنع الشيء بما لوقوع غيره كقولك لو لا عبد الله لاتيتك فانما امتنع الاتيان من اجل الجحود بعد عبد الله والمعنى لو لا عبد الله
قائم او عندك او نحو ذلك مما يجوز ان يقع فيه الجحود ومن اجل امتناع اتيانه فقد رأيتا حرفا يتغير معناها بتركيب غيرها معها فيقول الخليل
لعل ان معنى لكن لا آن الا ترى ان مع لم يكن الفعل صلة لها كما لا يكون صلة لها ما فيجب ان لا يكون صلة لها ان فلما لم يكن
ليس صلة لها فان قد قيل فاذا كان اصلها لا آن فهلا جاز استعمالها على اصلها كما جاز ان تقال اي شيء وويل امه على اصلهما
قيل لان الهمزة والحذف لما كثرا في كلامهم استعملا على اصلهما والاخر مهجور كما استعمل غير جائز اجزاه على اصله لتركه
العرب لذلك وغيره من العلل التي لا يتسع الموضع لها فاما الحذف الذي جوز رد ما حذف منه ما ذكرناه وهو اي شيء وويل
امه وما اشبه هذا كله ما يضمر ان ولا يحسن اظهارها وقد ذكرنا ان المحذوف على ضربين احدهما ما جاز رد ما حذف منه
والآخر قبيح وكذلك لم يكن ما ذكرنا من حجة هذا المحتج محققة من كل آن ورزعم الفراء ان لن ولم واصلها لا ان
وان الميم والنون مبدلتان من الالف هو كلام لا معنى له ادعاه شيء لا يعلم فيه دليلا يقال له ما حجتك على ما قلت وكيف
سبيلك الى ذلك واما الكي فاء الذي ينصب بعدها من الفعل المضارع على وجهين احدهما ان تكون هي الناصبة وهي حرف
نصبت من قبل ان الذي يقع بعدها مستقبلا فشابهت ان في وقوع ما بعدها مستقبلا ومن جعل الكي حرفا بمنزلة ان ونصب بها
نفسها ادخل عليها اللام كما يدخلها على ان فيقول اتيتك كي تكرمني واتيتك لكي يكرمني فلدخول اللام عليها
دلالة انها بمنزلة ان ومن العرب من يقول كيمه فيدخل على الكي ما التي للاستفهام ويحذف الالف من ما كما يدخل حرف الجر على ما في
الاستفهام ويحذف الفها نحو لم زيد ومم وعم وفيم فلذلك قال لكم جعل الكي بمنزلة اللام وما وصلة وموضع الجر ونصب الفعل بعد
باضمار ان كما نصب بعد اللام باضمار ان واذا قلت اتيتك لكي تكرمني وانما المعنى اتيتك لان تكرمني كذلك الكي في هذا القول اذا قلت اتيتك
كي يكرمني فالمعنى كي ان يكرمني والدليل على ذلك قول الشاعر في احدى الروايتين ... فقالت اكل الناس اصبحت ماتحا ...
لسانك كيما ان تغر وتخدعا ... ويروى لسانك هذا كي تغر وتخدعا وما ذا بقلبي فاشتهاك وما ارى ... فقد حال حبا قبل ذا دون مطمعي
على الخليل انه لا ينصب شيء من الافعال المضارعة الا ان مضمرة او مظهرة في كي واذن ولن وغير ذلك فاعرفه ان شاء الله
واما اذن فانها اذا وقعت اولا نصبت واتا نصب بها لانها كم جواب وجزاء وما بعدها مستقبل لا محالة وقولك انا اقول لك انسان انا اوكد
ذلك اذن اكرمك وانا اردت اكرامك توقعه في المستقبل فصار بمنزلة ان ستوقعها المستقبل من الافعال الا ان اذن لها مع ذلك حالا
حال تفعل لا غير وحال تجوز انها الحال والدائمة وحال تقبحها عليها فاما الحال التي تفعل لا غير فان تقع مبتدأة ليس قبلها ما بعد عليه
ما بعد فاسبق قولك اذن اكرمك اذن زيد جاءك لا يستوي سوئيها اذ ذهاب زيد وقبله غير ذهابه وانت ترى زيدا قد جاءك وانت
واما الحال التي تجوز انها الحال والدائمة فان يكون قبلها واو او فاء وذلك قولك انا احبك واذن اذب عنك وكذلك قال الله واذن لا يلبثوا خلافك الا قليلا وقرأ ابن مسعود وقد لا يلبثوا فسدت انها حالا واذن في الحروف الناصبة

يظننت وأخواتها في الافعال العاملة وذلك ان ظننت متى قدمت على معموليها جاز لك ان تعتزم ذلك فتقول زيدا قائما ظننت واذا قدمت عليها المعمولان او احدهما جاز الالغاء جميعا فكذلك اذن اذا قدمت عملت لا غير واذا انتقدتها الواو والفاء جاز فيها الاعمال والالغاء فان قلت قابل انا العلة التي من اجلها جاز الالغاء في ظننت واذن اذا كان على الحد الذي وصفته فاجب بذلك انك اذا قلت ظننت زيدا منطلقا فقد بدأت بفعل ولا بد من عامل له ورافع على ما بعده وذلك قولك ظننت زيدا منطلقا فاذا قدمت زيدا فقد بدأت به على لفظ اليقين والاخبار بجاز ان يجري على سنن ابتدائك وتلغي الوصل المتاخر اذا كان مما يسلغي لان الاول قد تعلق بمعنى وجب رفعه وذلك زيد ظننت منطلق زيد منطلق ظننت كانك قلت زيد منطلق في ظني كما تقول زيد منطلق عندي وانت تريد في رايي واعتقادي وهذا كلام مستقيم يعود اذا قلت زيدا سطلقا عندي وانت تريد منطلقا في ظني واعتقادي فاذا اثبت مع المقدم فقلت زيدا ظننت منطلقا وزيدا منطلقا ظننت كانك قدمت اللفظ الذي اخرته وكذلك اذن بعد الواو والفاء يجري هذا المجرى وذلك ان هذه الواو والفاء لا يكونان الا مستحدثتين بما قبلهما واذن اذا كان ما قبلها محتاجا الى ما بعدها لم تعمل وذلك قولك زيدا اذن يقوم وان زيدا اذن منطلق والفاء اذن لا يقوم العيث اذن فحاجة ما قبلها الى ما بعدها فاذا كان قبلها واو او فاء وجعلت الكلام الذي بعدها في تقدير الحاجة الى ما قبلها العيث اذن لان الواو للعطف فكان ما بعد اذن من تمام ما قبلها واذا اجتمعت الواو وستانة جعلت لما معهن شبها وصارت بحكمها معطوفة على جملة يحسن هذا المعنى مستقلة بنفسها نحو زيد يقوم واذن يكرمك زيدا اذن يكرمك على يقوم الذي هو اخبار العيث اذن من اصل وصار بمنزلة قولك زيد اذن يكرمك لان المعطوف على الشيء يقع موقعه ويصير جزءا لزيد بمنزلة يقوم فكانك قلت زيد يقوم ويكرمك في تقدير اللفظ واذا لم تعطف واذن يكرمك على الخبر وجعلته عاطفا على الجملة المستقلة بنفسها بعدها وصار لها حكمها اذا ابتدئت ولم يتقدمها كلام وكان محل قولك زيد قائم وعمرو منطلق وزيد منطلق وابتو يكرمك جعلك الثاني جملة قائمة بنفسها غير معطوفة على خبر الاول لكنها معطوفة على جملة الكلام المتقدم واما الحال التي تلقى بها اذن فان يتقدم اسم يحتاج الى خبر كقولك ان زيدا اذا يقوم او شرط يحتاج الى جواب كقولك ان ما تزرني اذن اكرمك او قسم يحتاج الى مقسم عليه كقولك والله اذن لا مرك بذلك او لا تؤذن لك فانما العيث في هذه الوجوه لان ما بعد اذن معتمد على ما قبلها وما قبلها يحتاج الى ما بعدها او هي قد تلغى في حال توجب الغاءها وهي ان قال قابل فما معنى قولك لا تركبن فهم شطيرا اني اذن اهلك او اطيرا فالجواب ان هذا شاذ ومتى صح فانه على احد وجهين اما ان يكون جعل اذن اهلك او اطيرا في موضع خبر ان كقولك اني لن اقوم فتسيء اذن بلى وان كانت لن لا تلغى في حال واذن تلغى في الوجه الثاني ان يكون حذف خبرها اي واسدا اذن بعد تمام الاول خبره وحذف خبر الاول اذا كان الثاني عليه دليل كانه قال لا تركبن فهم شطيرا اني اذا اذن اهلك او اطيرا فكان الثاني دلالة على الاول المحذوف فاجره ان شاء ان يحذف سائل فقال اذا حذفت الخبر فلماذا كان الامر على الحد الذي وصفناه بالعامل الذي ذكرناه كان الذي بعده من حروف الجزاء والشرط فانا جزمنا ما بعدها لانها محتاجة الى اخرى من عاملة وجعل فاستطالوا الكلام فاعطوا الجزم تخفيفا لما طال من الجمل وذلك انك اذا قلت ان تكرمني اكرمك لم يكن كلاما تاما حتى تجيء له بجواب فتقول اكرمك او فانا اكرمك او نحو ذلك من الاجوبة فلذلك قالوا الجزم والله اعلم فان قال قابل اذا قلتم ان اكرمني اكرمك باذا جزمتم الاول والثاني جميعا اما الاول فلا اختلاف بين اصحابنا انه مجزوم بان واختلفوا في الجواب على ثلثة اوجه فكان ابو العباس محمد بن يزيد يقول ارتجزم بان والفعل الذي بعدها وانما عاملان فيه وكان يقول هو بمنزلة المبتدا والخبر والعامل في المبتدا الرافع له الابتداء والابتداء عامل في الخبر وكذلك ان هي العاملة فيما بعدها وهو وما بعدها عاملان في الجواب وحجتي في ذلك ان هذا الثاني الذي هو الجواب لا يصح الا بعدهم الاولين ولا يجاز لاحدهما ان يحمل العامل في احد الاولين لانه حينئذ يكون بشاهدة في دعوى الوجه الذي هو اولى من صاحبه بالعامل في الجواب فحملنا العامل اجتماعا جميعا حتى لم يصح الثاني الذي هو الجواب الا بهما اجتماعا والقول الثاني ان ان هي العاملة في الشرط والجواب جميعا كما يعمل الفعل في الفاعل والمفعول جميعا الا ان الفاعل يخالف بالمفعول ومعمولاتها بها ما يعمل فيه بان يكون الى جنبها وملاصقا لها وبينها ما تعمل فيه لو اسقطته منها وقد كان يجعل اصحابنا يشبه هذا بالنار التي تعمل في ما ألى القدر بينها وبون ترفعه النار ايضا الا ترى ان القدر لما كانت الى جنب النار ولاصقتها وبينها ما تعمل فيه لو اسقطته منها وهذا تقريب وجملة الاعتلال لهذا القول انا رأينا الاول يجزم بما يجزم فقط بلا اختلاف وكذلك الجواب مجزوم بمثل ما يجزم به الشرط الا ان الحرف الذي عمل فيما يعمل في كل شيء منهما في موضعه الذي رتب فيه لمعناه والفعل لا يختلف والقول الثالث وهو مذهب حكي عن ابي عثمن المازني انه قال الشرط والجواب غير مجزوم وانما هو مسكن على حكم الاعراب اصلها من السكون وحكي عنه ان اصل ان الفعل اذا وضع في موضع لا يقع فيه الا سم رد الى حكمه الاصلي وهذا قول فاسد وما اظن ابا عثمن صح عليه ولا يجوز عليه مجلا ان يذهب عليه هذا المعنى الواضح ويختار هذا القول الفاسد البين

الفساد وذلك انه لو رددت الاعراب الى اصلها لعاد فيها في غير محل الاسماء لم يجز ان تضرب بان وان وسائر حروف الجزاء لان جمع لا تقع بعد من الاسماء انما لكان يلزم ان يكون اعراب الافعال وجبا واحدا اذا احلت محل الاسماء فكان منع هذا الا تكون الافعال معربة لان الاعراب هو اختلاف الحركات او حركات وسكون او الحرف الكلام وما يلزم طريقة واجتماع ذلك يعرب فان سأل سائل فقال ما قولكم في فعل الامر معرب هو ام غير معرب فيقال له عندنا مبني على السكون على اصل يستحق فان قال وما الذي يجلل ان يكون مجزوما وما قيل له استحق ان يكون مجزوما من قبل ان الصورة الموضوعة للامر من الفعل اذا لم يكن في اولها الزوائد الاربع لا يكون الا على طريقه واحدة وشريطة غريبة ان يقتطع على اجوز اكثر من حركة والميكا يحتمها يصاغ عليه من حركة او سكون تقتضيانه بذلك ان فعل الامر الذي ليس في اوله الزوائد الاربع متى بني على السكون نكثت هذا بالي فتقول اذا قلت زيدا يذهب او انا اذهب او انت تذهب فالبا من يذهب تكون مرة مضمومة ومرة مفتوحة وسترة موقوفة ما سبب يدعو احد هذه الحروف الزوائد تقول انا اذهب وان اذهب وان لم اذهب فاذا اعريت منها قلت اذهب فغيرت الصورة ونزعت حرف المضارعة لزم السكون فلما لزم السكون عندما بنى هذه البنية على ان هذه البنية متى اتى بها وجب ان تكون مبنية على حال واجبة فان قال قابل فهلا جعلتموه مجزوما بلام محذوفة هي لام الامر كانكم تلمح لذهب محذوفا اللام بقبل لهذا لا يجوز رد شيء الى اصله الا عوامل الافعال ضعيفة لا يجوز حذفها بحوم وان اشباه ذلك فلم يجز ان تضمر اللام وتعملها لضعف ذلك وايضا فانا رأينا الاسماء المعربة هي اقوى من الافعال واشد تمكنا وقد رأينا العوامل فيها منقسمة قسمين احدهما يجوز حذفه والاخر لا يجوز حذفه مما قبل منه فعل كقولك هلا زيدا تريد هلا تضرب زيدا وكقولك على ما جرى عليه الكلام وكقولك ازيدا اضربته وانما تريد اضربت زيدا اضربته ونحو المبتدا المحذوف خبره فولك اهلا وانما تريد هذا اهلا والمانع من خبرا لمبتدا بما تقدم على نحو ما ذكرنا من الاختلاف فيه فهذا القسم من الاسماء يجوز حذف عامله وكذلك ما جرا مجراهم والقسم لا يجوز حذف عامله ما كان العامل فيه حرفا نحو قولك ان زيدا قائم وفعل بكرا منطلق واحدثه من زيد ومررت بزيد واشباه ذلك فهذا القسم الذي لا يجوز حذف عامله هو اقوى وامكن من الافعال وعوامله امكن من عوامل الافعال ومع ذلك لا يجوز حذفها فاذا لم يجز حذفها لم يجز حذف ما هو صفة بها عملا فان قال قابل فانتم تضمرون الافعال بايضا ان مع الواو والفاء واو وتضمرون ان قبل اللام الجازة فقد بقي من الحروف ما يكون سببا لاغا الفي من الاسماء فولهم ومشمار يا اله مؤزر وتوائم بل لله درى صعدة واضباب ونحو ذلك في معنى بت جعلوا الواو وبل والفاء بدلا من المحذوف وليا يحذف ويعوض عنه باب نعشا ان شاء الله وانا ذاكره منه بابا غير معقص لان القصد في الباب الى غيره لا اليه وجهه فان قال قابل انا كان الام الجازمة لفعل الامر محذوفة كما حذفت ان انها لو كانت محذوفة لبقي حرف المضارعة فكان يقال لذهب في معنى لتذهب كما يبقى حرف المضارعة حين حذفت ان مع الفاء والواو والجواب دليل على ذلك ان الشاعر اذا اضطر الى حذفها حذفها وبقي سائر الكلام على حاله انشد الاخفش محمد بن سليمان

فقلت ادعي واذع فان ادعي بالصوت ابي بادي ذاعيان

اراد ولادع وقد ذكر ابو العباس محمد بن يزيد

كل سبق لها اخر

البيت الاول وقد انشد كثير من النحويين الا انا اردنا ان نبين ان حذف العامل لو كان على ما ذعموا لم يوجب تغيير الصورة من المعمول فيه فان قال قابل انا كان الاصل فيه لتقم والذهب في فعل الامر الا انه كثر في كلامهم حذف ما استحقا فاكانوا ايش وويل منه والاصل اي شيء وويل امه وقالوا اعم صباحا وامسى مساحا ثم نعم بعيم ونعم بعيم ونعم صباحا ثم حذفوا الفون التي هي حرف الفعل استحقا فاكما ذكرته في كلامهم الحجة بهذا وغير ذلك من الحذوف قيل له هذا قياس مطرح وتشبيه بين شيئين لا يشتبهان وذلك من قبل ان المحذوف انما يكون في شيء اذا كثر الكلام به والزاد الله ولا يكون في بطيء اذا نقص عن مثل حاله في الكثرة التي جاز معها الحذف وقد زاد ابو العباس محمد بن يزيد فعل الامر على اكثر استعماله من الافعال وما قل من الافعال اذا امروا به صاغوه هذه الصياغة نحو قولهم اغز يغز واحز يحز ونحو هذا من الافعال التي هي اقل من ذا وبسله في العلة يطرد فيه الحذف فلو كان ذا على ما ذكرته لاختص الحذف الكثير الذاهب في كلامهم وما كان يتعدى الحذف الى ما يفعل في ليشد يحيح بصيرة بالمطرد الى قياسا لا ترى انا لا نقول قياسا على لم يك في معنى لم يكن ولم يخف في معنى لم يخش ولم يهن في معنى لم يهن ولا نحو له شيئا على ان رسل في معنى ارسل ولم يجز معنى لوعاط ولم يجز فسبيل الفصل فاعلمه واضح ان شاء الله فان قال قابل فلم قالوا اقض فحذفوا الالف وانما حذفهم اذا قالوا لم يقض فحذف هذا الحذف يكون للجزم وامرا كما قالوا لم يعيا واعير وا فاجاب الجواب في ذلك انه لما استووا الجزم غير العمل وفعل الامر يشبه المعمل كقولك لم تذهب واذهب بايدا وان كان احدهما مجزوما معربا والاخر مبنيا على اصله سوى ذينا في العمل وهو الشبه والجمع حمل ذلك اجمع على الواحد الصحيح وذكر المازني لفظا وقولا الى ان قال انما قالوا اقض وارم لطلب خفة الجزم السكون وهذا هو المعنى الذي اردناه الا انا خصصنا هذا المعنى بيانا فان قال قابل لم جعلوا في اعراب الافعال الجزم دون الاسماء قيل له قد تقدم قولنا في استتباع دخول الجزم على الاسماء وبين الان ما ساغ دخوله على الافعال فعلوف وبالله التوفيق الاسم لما كان هو المستحق للاعراب اصل الكلام استحق جميع الحركات لقوته والما ستراه في موضعه ان شاء الله وصار حق الاسم ان يجري اعرابه وان استحال دخول الحركة التي هي الجر عليه لما تبين من فساد ذلك في موضعه فجعل مكان ذلك الحركة التي هي الجر الجزم ليكون تعادلا للاسم في اعرابه لتمام مضارعته اياه فان سئل عن الفعل المضارع حين جزم وانما هو مشتق من الاسم فقد صار بمنزلة الاسم فالجواب ان الاسم اذا دخله الجزم لم يخرج من الاسمية الى الفعلية فكذلك الفعل المضارع حين جزم كما انه ليس الاسم اذا دخله الجر خرج من الاسمية فقد صار الفعل المضارع حين جزم بمنزلة الاسم اذا دخله الجر فان سأل سائل فقال لم تركت الافعال المضارعة حين جزمت ان في ذلك اجوبة منها ان الجزم انما يكون زيادة وبابه ان يستحيل دخوله

على الافعال وفي حروف الجر والاضافة المخصصة وليس لدخول ذلك على الافعال معنى يعقل الا ترى انك لو قلت هذا غلام
ضرب او مررت بخصوص وخو ذلك فسد الكلام ووجه ان الاضافة انما يتعرف بها المضاف اليه بتعريف
ومقدار مخصوص في نفسه كقولك هذا غلام زيد فيتعرف العلام بزيد ويقول هذا غلام رجل صالح لك فتخرج العلام عن جملة الاشياء
الذين يملكهم فولك هذا غلام حتى تحصر ملكه على صديق له دون سائر الناس وصديق له اخصر من واحد من الناس جميعهم ووجه ان
الفعل لا يكون الا نكرة ولا يكون شيء من نكرة اخص من شيء فاذا كان الاضافة لا تتعرف الا بما هو اخص من المضاف
اليه حتى يكون مقصودا اليه بعرفا فاينعرف المضاف بذلك لم يتعرف وجه رابع وهو ان الفعل او الفاعل اذا
جاز ان تقول هذا غلام زيد قائم كذلك لا تقول هذا غلام يقوم زيد لان ابتداء الخبر ووجه خامس ان الفعل انما هو
اللفظ الدال على حدث في زمن ماض او غيره ما فمتى اضيف الفعل كان قد اضيف الى الحدث والزمن لا الى احدهما ولا يضاف
الى زمان غير متصل وانما يضاف الى الزمان الذي وقت به بعينه لان الزمان الماضي يقع على امس وما قبل امس لا ترى انك
تحتاجها وما وقع على ما بعد امس الى وقت لا يليه امس او يوم فلا تستبين الضاف اليوم من الزمان ولا يختص من غيره بذلك على
صحة هذا لو جاز ان الزمان المستقبل قد يكون ماضيا وقد كان الماضي مستقبلا فلا معنى لاضافة احد الزمانين لا يختص احدهما
يتبين احدهما من غيره والاضافات انما تحكمها والفائدة فيها اخراج المضاف من حال التبهم الى ما هو اخص منها وذكرنا الاخص في ذلك
على احد هذه الوجوه كلها اضيفوا الى الفعل الا ليجتلبوا بعده الى الفاعل فقد علمت ان المضاف اليه يقوم مقام التنوين وقد بلغ من
قوة التنوين عندك ان يقوم مقامه شيآن والعلة الثانية تكون ان الافعال الدالة على غيرها بمعنى على فاعليها ومفعولها وزعم
ان المضاف اليه مدلول عليه وقد ذكرت الافعال الدالة على غيرها بمعنى على فاعليها ومفعولها فلا يضاف اليها الا المدلول عليه لا الى الدليل
فان قال قابل قد اضيف اسماء الزمان الى الافعال كقولك هذا يوم يقوم زيد وما عندي حبذا ورأيته يوم قام زيد فالجواب
اضافة اسماء الزمان الى الافعال لا بد لها من تقدير فاعلين والفعل والفاعل بمنزلة الزمان يضاف الى جملة كقولك رأيته
يوم زيد امير وذلك انك لو قلت رأيته يوم زيد امير لم يستقم حتى تقدر اسم الزمان الى الفعل والفاعل كما يضاف الى الابتداء والخبر ويكون
المعنى ذلك كالمعنى اضافة الزمان الى المصدر فاذا قلت هذا يوم يقوم زيد فكأنك قلت هذا يوم قيام زيد فان قال فلم لم تضف
الزمان الا الى الفعل دون غيره فالجواب في ذلك لان الزمان انما وقت به الفعل فقط فلذلك اختص به دون غيره ولم يضف
كان ويكون اللذان هما عبارة عن الماضي والمستقبل من الزمان لانهما لا يتضمنان معنى الحدث ولا يدلان عليه وانما هما
معلومان من الزمان لانهما الحمل فرجيع جاز ان يضاف المكان والزمان والمصدر وغيرها كلها الى الفاعلين كما يضاف اسم الفاعل
ترجيع جميع ما من لفظ الزمان ما يدل عليها يتبين الحمل كما يتبين اسم الفاعل وزعم الاخفش ان اسم اضافوا اسماء
الزمان الى الافعال لان الازمنة كلها تكون ظروفا للافعال والمصادر لا يتسع شيء منها من ذلك معصوصا من كونها جميعا ظروفا
ان اضافوها الى الجمل والافعال فكما انك اذا قلت ان الزمان الماضي بمعنى اذ والزمان المستقبل معنى اذا والازمنة ما عداهما وسيبويه
فلما كانت اذ تضاف الى الجمل الابتداء والخبر والفعل والفاعل فيضيف الزمان الذي هو معناها الى الفعل والفاعل والمبتدأ والخبر
ولما كانت اذا تضاف الى الفعل والفاعل فقط اضيف الزمان الذي هو معناها الى الفعل والفاعل فقط فلا تقول اتيتك زمان زيد
قائم لانك لا تقول اتيتك اذا زيد قائم فان قال فقد يضاف الى الفعل غير الزمان وهو قولهم اجتنبه ما قام زيدا واذا هلا بعلاة قام زيد
ما يعتقبون الحمل وزاه كان على سنا يكما مدامًا ٥ وقولهم اذهب بذي تسلم واذهبا بذي تسلمان واذهبوا بذي تسلمون واذهبي بذي تسلمين واذهبن بذي تسلمن فالجواب في ذلك ان هذا انما جاز اضافتها لانها بمنزلة الوقت وذلك ان
الوقت جعل لفعل ترتب الحوادث في كونها وما يتقدم منها وما تاخر وما يقترن وجوده بوجود غيره والمعدار الذي ان وجود القدم
منها والمتاخر فصار ذكر الوقت على الحد وتم ادم يقع وما يقترن وجوده بوجود غيره يكون احدهما علامة لكون الاخر وقد قالوا
ويدل على هذا انك تقول اذا اذن المؤذن فاجيء فصيره ان المؤذن وقتا لاتيانه وعلامة له كما انك لو قلت اذا كان يوم كذا فاجيء حتى
تعد جعلت ذلك اليوم وقتا لاتيانه وعلامة متى وجدها استدل الفرك عندكها وكذلك اذا قلت آتيك يوم قدم فلان وقتا لاتيانه
فيصح ان تضيف العلامة الى الفعل كما تضيف الوقت لانها في التحصيل واحد وان شئت واجد وانما وقع الخلاف حتى تسلم فتصير الفعل
معناه فقالوا امعناه اذهب لسلامتك والذي جوز رسمه في اضافة الى الفعل ان معنى ذي تسلم الذي هو للذاهب الذي
برجليه ما له فذي هو الرجل وهو نعت فاضيفت الى ما له فاذا قلت اذهب بذي تسلم فكانك قلت اذهب بصاحب ذي تسلم فحذفوا
ذي تسلم وهو اليوم والوقت فلذلك جاز اضافتها الى تسلم واقيم مقام اليوم فاقيم هنا فانه لطيف جدا وقد بلغ بعض اهل العلم
ان رجلا مر بقوم وهو يقول اذهب بالذي تسلم والها محذوف وهو مستدرك بقدير ما بالصلاة التي تسلمها وذكر لانه اراد السلام و
ان لم يستعمل فجعله قولهم سيبويه ان الافعال لم يضف اليها لان المضاف داخل في المضاف اليه ودخولها في اثبات الزمان و
ذلك انها هو وضعه كالوجود والزمان كيضاف الفعل اذ كان الفعل يستغرق الحدثها والزمان والاخر المصدر فاذا اضفتا
الزمان اليوم فقد اضفتا ذا ما فيه بالفعل الى اكمل كقولنا ثوب خز وتمام حديده في اضافة اليه فاما اذ كان يحصل بها عبر
عن الزمان ولا يضاف اليه المصدر لان الفعل معه الفاعل فهو دال على ان المصدر له فلم يضف اليه فاعرف ذلك ان شاء الله وايضا
فان الاول يعم الثاني فيه وزيادة عليه يدل على ما دل عليه مفردا غير انه في الاصل لم اختص اذ شرط ان يكون موسوما فيه
وما غيره كالالف واللام ويكون اختصاصه على حسب ما للثاني من التعريف والتخصيص فلما لم يختص المضاف باضافة الى الفعل

كما ذكرنا بطلت الاء ضافة فاما من سال سائل فقال اخبرنا عن قوله وليس شيء من الافعال المضارعة بجر كما انه ليس شيء من الاسماء بجزم
لم منع دخول المجر على الافعال من حيث استوى دخول الجزم على الاسماء وكيف صار امتناع دخول الجزم على الاسماء اصلا لمنع
دخول المجر على الافعال وما وجدوا احدا منا على الاجر فاه ان الجواب في ذلك انا لم نجعل امتناع الجزم في الاسماء علة منع بنا
دخول المجر في الافعال انما اردنا ان كل واحد منهما مستبع في بابه للعلة التي تستحق والمعنى الذي يختص فيعرف ذلك فان قال
فاما معنى قوله لان المجرور مردا في المضاف اليه والام عادة المضاف اليه وكيف تخصيص هذا الكلام وترتيبه فان الجواب
في ذلك ان قوله لان المجرور يريد المضاف اليه وهو الثاني داخل في المضاف اليه يعني داخل في الاول الذي هو مضاف الى المجرور والها
يعود الى المجرور فكانه قال لان الثاني المجرور داخل في الاول المضاف الى الثاني فاعرفه ان شاء الله فان قال سائل فقال لم عاقبت
الاضافة التنوين فاجاب في ذلك ان التنوين انما دخل عندنا للفرق بين ما ينصرف وما لا ينصرف وحتى يضاف الاسم خرج الاسم
الى حكم المتصرف فزال المعنى الذي له دخل التنوين وقوله وليس ذلك في الافعال يعني وليس المعنى الذي يخرج الاسم في هذه الافعال
يعني الافعال المضارعة وقد ذكرنا المعنى الذي يخرج به الاسم وهو الخ ما اعني عن اعادته [illegible]
هذه الافعال اسماء الفاعلين اذا قلت زيد ضارب عبد الله بفعل فهو اتم وذلك انك لو قلت ان فاعل حتى كانك قلت ان عبد الله فاعل فما ازدت
بل الفعل وتحته هذه اللام كما تجعل الاسم ولا حتى تعمل اللام وتقول سيفعل ذلك وسوف يفعل ذلك فتجعلها عند من الحرفين
كالجزء الاول واللام الاسماء المجرة وبينهما انها ليست اسماء الا ترى انك لو وضعتها موضع الاسماء لم يجز ذلك الا ترى انك لو
قلت ان يضرب يا زيدا او اشباه هذا لم يكن كلاما الا انها صارت مع الفاعل اجتماعهما في المعنى وستري ذلك ايضا في موضعه
اما الله فالدخول اللام قولك الله جل ثناؤه وان ربك ليحكم بينهم اي يحاكم وكذلك قوله سوف كالجزء الاسم الالف واللام
لانه فرقة كما ان ياء النسب الجزء في هذه الافعال لان الافعال ادلة وليست الادلة التي تدل كلها امارة ومخبرة واشباه ذلك
فهو الشيء بعينه واما ما ضاف الى الشيء هو غيره لا الى ما يدل عليه وليس يكون جزءا من الكلام الا بالاضافة وقال
ابو الحسن لا يدخل الافعال جر لانه لا يضاف الى الفعل والضمان اليه يقوم مقام التنوين وهو زيادة في الضاف كما ان التنوين
زيادة فلم يجز ان يقوم الفعل مقام التنوين لانه لا يكون فعل الا وله فاعل فلم يحمل الاسم زيادتين ولم يبلغ من قوة التنوين
هو واحدا ان يقوم مقامه اثنان كما لم يحمل الاسم الالف واللام مع التنوين واما صارت اسماء الفاعلين يعني صارت الافعال
المضارعة اسماء الفاعلين واصيرها للتقديم ذكرها انك تقول ان عبد الله يفعل فجاز ان عبد الله فاعل حتى كانك قلت ان عبد الله فاعل فيما
يريد من المعنى ان سال سائل فقال اذا اطلقت زيدا فاعل وان زيدا فاعل او فاعل هذا دل هذا على وجود المعنى الذي ذكرته في قولك او
هو يقوم الوقت الذي ذكرته فالجواب ان الاخبار عن الاشياء كلها انما هي الاوقات بها الوقت الذي وقع فيه المخاطب في المعنى لا ان لفظ
صيغ له وذلك ان المتكلم اذا قال زيد قائم فانما يريد اثبات القيام الخاطب تعريفه من امر زيد ما اخفى المخاطب فاذا لم يكن في حال ما هذه
الوصف غير لازم له والمعنى في المخاطب ان يكون المخاطب يعلم من جهة المعنى ان الوصف متى ما عزى من النسبة الى وقت بعينه كان مقصورا
على وقت التكلم والاخبار لما جاز ان حكم الخطاب افادة المخاطب ما يحتاج الى معرفته فان قال فاذا قلت ان زيدا يقوم فهذا
الفعل لاحد وقتين لا بد من احدهما فالجواب في ذلك ان اصحابنا فيه على قولين واصحهما ان اللام تصير الفعل المضارع في خبر ان بمنزلة
الحال وقد قالت طائفة اخرى من اصحابنا ان اللام لا تصير الفعل المضارع على الحال وجازوا ان تقول ان عبد الله ليقوم و
استدلوا على صحة ذلك بقولهم ان زيدا ليقوم الساعة فقالوا لو كانت اللام تصير الفعل على الحال لم يجز ان يقول لحكم بينهم يوم القيمة
كما ان السين وسوف لما قصرا الافعال المضارعة على الاستقبال لم يجز ان تقول ان زيدا سوف يقوم الآن لانه يجمع بين معنيين
متضادين فان قال فما قولك اذا قلت ان زيدا ليقوم الساعة اذا اطلقت زيدا قائم فاما في الاشياء هذا الكلام ان يكون للحال ومع ذلك فقد يجوز ان
تقول زيد قائم غدا افكذلك ان زيدا ليقوم هو للحال ومع ذلك يجوز ان تقول ان زيدا ليقوم غدا فان الجواب في ذلك ان قول القائل
زيد قائم لو دخل عليه لفظ لوقت دون وقت وهو بنيته الصيغة يجوز ان يكون للماضي والحال والمستقبل غير انا نجعله للحال اذا عرى
من غير ما ذكرناه من قابل الحاقات به اللام فيما زعم هذا الزاعم تدخل على الفعل المضارع الذي يصلح لوقتين فتقصره على احدهما كما
تدخل السين وسوف عليه فتقصره على الآخر فقلنا لو كانت اللام هي التي قصرت الفعل على احدا لوقتين لقطا لم يجز ان نجعله للآخر فتقول
ان زيدا ليقوم غدا مع دخول اللام كما لا يجوز ان تقول ان زيدا سوف يقوم الآن لان سوف قد اخرجت الفعل الى المستقبل فصيرته
عليه وهذا القول الثاني اقرب عندي فان قال قابل فما معنى قول سيبويه حتى كانك قلت ان زيدا الفاعل فما يريد من المعنى الجواب
في ذلك انا اذا قلنا ان زيدا ليفعل صلح ان يريد به الحال وصلح ان يريد به المستقبل فاذا اردنا به الحال كانا قلنا ان زيدا الفاعل الآن واذا
اردنا به المستقبل فكانا قلنا ان زيدا لفاعل غدا فجاز ان يقع فاعل مكان يفعل لان كل واحد منهما يجامع الى زمان واحد فاعرف ذلك ان شاء الله فاما قوله [illegible]
ذكر ان ما النفي ولا النفي والتبرئة والاستقبال الا ما جاء منه من غير نحو شيء وقد ان سال سائل ما الفرق بين لغير فاتني الغيب والرفع والجزم فلم يفتح و
ضم وكسر وقد فاجاب في ذلك ان يقال نعم فان قال فلم حمن سيبويه تسمية الفتح والضم والكسر اعرابا دون البناء اعرابا لتغير ان علم ان المعرب يقال له ذلك فالجواب في ذلك ان يقال سيبويه وسائر النحويين الذين صاحبوا الخليل انما سموا الضم الذي يجامع الفعل الذي يقع عليه الى التنبيه

غير الاسم الذي بعده وانما هو مكانه وفي تقدير الظرف له ومتى ذكرنا الشيئين واحدهما هو الاخر فان الكلام غير محتاج الى حرف كقولك زيد ابوك وزيد قائم واذا كان احدهما غير الاخر فلا بد من حرف ظاهر او مقدر كقولك زيد في الدار وعمرو من بني تميم وخالد خلفك والتقدير في خلفك والقتال يوم الجمعة والتقدير في يوم الجمعة فان قال قائل لم يكون الجواب عن الاسماء التي يستفهم بها معرفة ونكرة كقولك اين زيد فتقول في المسجد ومكانا طيبا وتقول في خالد خلفك فيكون من نكرة المعرفة ولا يكون الجواب في كيف الا نكرة فالجواب في ذلك ان كيف على ما بيناه هو الاسم الذي بعده فلو جعلناه معرفة لصار السائل اذا قال كيف زيد فقال المسؤول القائم او الصحيح كان قد اجاب بشخص انسان بعينه لا عن حاله وانما هذا جواب من اذا قال من زيد فتقول القائم او القاعد او نحو ذلك فلما كان التعريف يخرجه الى الجواب عن الذوات بطل ان يجاب عن كيف بمعرفة واما اين فانما يجاب عن مكان وقد يكون مكان معرفة ونكرة كما يليق كيف لغة اخرى يقال كيف وكي في معنى كيف ◎ قال الشيخ

او راعيان لبعران لنا شردت ◎ كي لا يحسان من بعراننا اثرا ◎ اراد كيف لا يحسان فمنهم من يقول انه حذف للشعر ومنهم من يقول انها لغة فان قال قائل لم جاز ان يجازى بالاسماء التي يستفهم بها ولا يجوز المجازاة بكيف ففي ذلك جوابان احدهما ان الاسماء التي يجازى بها ويستفهم بها لا شيء منها الا ويجوز ان يكون معرفة ونكرة ويكون جوابه معرفة ونكرة والمجازاة به على تقدير حرف الجزاء فيه وذلك انك اذا قلت اين زيد آتيه فكانك قلت ان زيد ان اعرف مكانا آتيه في اي مكان كان وجب عليك اتيانه بعد معرفته وكذلك اذا قلت اين تكن اكن فكانك قلت ان تكن في السوق اكن فيها او تكن مكانا غيرها اكن فيه فلما كانت مشتملة على الاسماء التي تقع بعد حرف الجزاء جاز ان يجازى بها اذ كانت مساوية لها واما كيف فلا تقع الا على نكرة ولا يكون جوابها الا نكرة فخالفت حروف الجزاء فيما تقع عليه فلم يجاز بها لقصورها عن بلوغ معاني حروف الجزاء فهذه علة ابي العباس والجواب الثاني انك اذا قلت اين تكن زيد اكنه فقد ضمنت على نفسك انك تساويه مكانه وجهته وهذا معنى ممكن غير متعذر وقوع الشرط عليه واذا قلت كيف تكن اكن فقد ضمنت ان تكون في احواله وصفاته كلها وهذا متعذر وقوعه ويبعد اتفاق شيئين من جميع جهاتهما حتى يجمع وصافهما ◎ قال الشيخ

والمكسور منها هؤلاء ... قال الشارح يعني كسر آخر الاسماء المبنية فاما اولاء ففيه لغات اشهرها الاولاء ممدود مكسور على مثال غراب والاولى مقصور على وزن هدى وقد زادوا فيه هؤلاء فان قال قائل لم وجب الكسر في الاولاء قيل له في ذلك وجهان احدهما انه اشارة الى ما بحضرتك ما دام حاضرا فاذا زال لم يسم بذلك الاسم والاسماء موضوعة للزوم مسمياتها ولما كان هذا غير لازم لما وضع له صار بمنزلة المضمر التي يتلو الذكر اذا جرى ولا يؤتى به قبل ذلك فهو اسم للشيء حال دون حال فلما وجب بناء المضمر وجب بناء المبهم لذلك فان قال قائل فانت اذا قلت متحرك وساكن واحمر واشباه فانما يقع هذا الاسم عليه في حال الحركة او السكون فاذا زال المعنى لم يسم به فكذلك المشار اليه يسمى باسماء الاشارة ما دام حاضرا فاذا زال لم يسم بها فلم بني اسماء الاشارة وفيما بين المتحرك والساكن من الفرق اذا زال عن الفعل قيل له الفصل بينهما ان المتحرك والساكن اسمهما لازم لهما في كل احد حاضر وغائب والمشار اليه لا يجوز ان يقول له هذا الا من كان حاضرا ومن غاب عنه لم يسم بذا فعلمنا ان هذا الاسم غير لازم له فصار بمنزلة الضمير الذي يضمر من ذكر الاسم اذا ذكر عنده ولا يضمر غيره ووجه ثان ان الاشارة مبهمة واقعة على كل شيء من حيوان وجماد وانسان وبهيمة وغير ذلك كان الضمير مبهم واقع على كل شيء فوجب ان يبنى آخر الاسماء فالنون فيه ما كان بمنزلة الثاني منها الاسماء كسر الاول فان قال قائل فلم وجب بناء الاسماء المشاكلة المضمر قيل له انما وجب بناؤها وبناء المضمر لانه لا شيء الا وحروف المعاني داخلة عليه غير متعدية دونه فلما كان الضمير والاشارة داخلين على الاشياء كلها كدخول الحروف عليها وجب بناؤها فان قال قائل لم ثبات قد تقول شيء يكون واقعا على الاشياء كلها فهلا وجب بناؤه لو توجه على الاشياء كلها قيل له الجواب عن ذلك ان شيئا هو اسم المسمى لازم له في احواله كلها والكناية والاشارة والحروف في اعراض تعترض في الاشياء كلها وليس شيء منها لازما فافترق المعنيان وتباين الحكمان وصار شيء للزومه مسماه وان كان عاما كلا ورجل وفرس وسائر الاسماء المنكورة لا يبنى بل يتصرف في وجوه الاعراب كتصرف الاسماء المنكورة وآثار قصر فاما بناء الفعل التي ذكرنا الاسم المبني آخره ساكنان واشباه قالوا هؤلاء فانه كان الاصل ها اولاء فها للتنبيه واولاء للاشارة وكثرت في كلامهم حتى صار كالكلمة الواحدة فخففوه فقالوا هؤلا ◎ قال الشيخ

وقد لا تقل هؤلاء وهذاء بكسا لنا ... ◎ ويقال للواحد ولاء للمذكر ذا وللمؤنث تا وتي وذي وذه وته والكلام في بنائه كالكلام في بناء اولاء فان قال قائل فاخبرنا عن هذه الوجوه التي للمؤنث هل هي اصول كلها ام بعضها اصول وبعضها فروع فالجواب في ذلك ان تا وتي فيها اصلان وذه وته وها مبدلة من الياء وهو الشائع من قول اصحابنا واستدلوا على ذلك بان قالوا رأينا المؤنث قد يكون بالياء في حال قولك اضربي فلم نر الهاء تكون للتانيث فاذا جاءت المعاني حتى الهاء والياء وقد رأينا الياء للتانيث في شيء جعلنا الياء هي الاصل في التانيث فان قال قائل فقد رأيناهم جعلوا الهاء للتانيث في قولهم قائمة وشجرة اذا وقفوا عليها قيل له ليس هذا في اصلها وحقيقتها وانما تانيث الاسم بالتاء وانما وقفت عليها بالهاء ليفرق بين تانيث الاسم وتانيث الفعل وايضا فان هذه الهاء تقلب تاء في الدرج والكلام انما هو حقيقته على ما يدرج عليه الا ترى انا نقلب من التنوين الفا في النصب وحقيقته تنوين على ما يدرج عليه الكلام ويدل على ذلك ايضا ان من العرب قوما من طي يقفون على التاء في مثل هذا فيقولون شجرت وحجفت يريدون شجرة وحجفة واذا ثنيت شيئا من هذا دخلت حرف التثنية وهو ساكن واجتمع ساكنان وقبله الالف منهما يحرك بحال لانهما فسقطت فقولك ذا وذان وتا وتان وذي وتان وذه وتان تجتمع في التثنية على تا وسقط الحرف الاول

لاجتماع الساكنين ولانه مبهم لا يحرك بحاله فان قال قائل فانتم تقولون رحا ورحيان وقفا وقفوان فتقلبون الالف واوا او ياء في التثنية لاجتماع الساكنين وتحركونها فهلا فعلتم ذلك في تثنية ذا وتا قيل له انما فعل هذا برحا وقفا لان الالف فيهما في موضع حركة والدليل على ذلك ان مثلهما من الصحيح متحرك كقولك جمل وجبل واشباه ذلك فان قال قائل فانتم تقولون حبلى وحبليان وحبارى وحباريان والالف للتانيث لا حركة لها في اصلها فهلا فعلتم ذلك في ذين وتين فالجواب في ذلك ان الف التانيث في حكم الحركة ولو كانت محتملة للحركة لكانت متحركة ولم تكن مسكنة كما تسكن المبهمات والدليل على ذلك اجراء وصفراء وحمراء وخنفساء متحركات الهمزة وهي مبدلة من الف التانيث فلما كان الهمز محتملا للحركة حركناه بما كان يستحق الالف من الحركة وليس ذلك في ذين وتين فان قال قائل فانتم اذا صغرتم ذا وتا قلتم ذيا وتيا فقلبتم هذه الالف ياء وحركتموها فهلا فعلتم ذلك في التثنية فالجواب في ذلك ان باب التصغير لا يشبه شيئا مما ذكرناه وذلك انا اذا صغرنا اسما على اقل من ثلثة احرف رد التصغير الحرف الذاهب فلما صغرناه لم يكن بد من تتمة ثلثة احرف وتحريكه فلم يكن هذه الالف باضعف من حرف ليس الاسم وهذه التصغير يوجب تحريكه فكانا جعلناها بمنزلة حرف معلوم رده التصغير وحركه ولا يوجب التثنية ذلك الا ترى انا قلنا يد ويدان فالوا يدية وقالوا دم ودمان ودمي فان قال قائل لم اجمعوا في تثنية المؤنث على احدى اللغات الثلث فقالوا تان فالجواب في ذلك انهم لو قالوا تان وذان التبس المذكر بالمؤنث في لغة الذين يقولون ذي فاستعملوا في التثنية لغة الذين يقولون تا لزوال اللبس وايضاح المقصود بالتثنية فان قال قائل فلم استوى المذكر والمؤنث في قولك اولاء عند الاشارة فالجواب في ذلك ان اولاء وقع على جمع او جماعة فكانه اشير الى هذه الجماعة او الى هذا الجمع فلما كانت في مذهب الجمع والجماعة وكان الجمع والجماعة يقع على الرجال والنساء والحيوان والجماد والمذكر والمؤنث والاجسام والاعراض وقع على ذلك كله الاولاء فاستوى المذكر والمؤنث ◎ قال جرير ◎ ذم المنازل بعد منزلة اللوى ◎ والعيش بعد اولئك الايام ◎ قال الشارح

يا ما اميلح غزلانا شدن لنا ◎ من هؤليائكن الضال والسمر ◎ فجاء بالاولاء للايام وللضال والسمر وما يشبه هذا المعنى جمع المؤنث والمذكر اذا كان مكسرا او مؤنثا ولا يختلف باختلاف واحده لانه ذهب به مذهب الجماعة فكذلك ذهب باولاء مذهب الجماعة والجمع فاعرف ذلك ان شاء الله فان قال قائل لم دخلت النون في تثنية ذا فان في ذلك جوابين احدهما ان النون عوض مما حذف لالتقاء الساكنين وهو الالف التي كانت في ذا وكذلك المبهمات التي يدخلها النون في التثنية نحو تا والذي وغير ذلك فان قال قائل لم اذا حذف حرف لالتقاء الساكنين وجب ان يعوض منه قيل له من قبل ان التثنية لا يسقط بها شيء من آخر الاسم لالتقاء الساكنين الا المبهم فلما خالف المبهم الصحيح فيما يكون في نظيره من جهة التثنية ونقص منه حرف لا ينقص من غيره من المثنى عوض من ذلك والوجه الثاني انا راينا التثنية لا تختلف طرقها ولا تكون الا على منهاج واحد لا يرد فيها صيغة المفرد وتزاد عليه علامة التثنية فقط فلما كان التثنية على ما وصفنا استوى المبهم وغيره في التثنية لاستواء طريقها واتفاق منهاجها فاعرف جميعها وقد شدد بعضهم النون في تثنية المبهمات فقالوا هذانّ واللذانّ ففيه وجهان احدهما ان هذه النون جعلت عوضا من الحذوف الذي ذكرناه في الوجه الاول فصار بمنزلة الميم المشددة في آخر اللهم عوضا من يا وجعلت في هذا الوجه انما شددت النون ليفرقوا بين النون التي هي عوض من حرف محذوف والنون التي تدخل عوضا من الحركة والتنوين فجعلت للعوضة من الحروف مزية فشددت لان الحروف اقوى من الحركة والتنوين والوجه الثاني انه شددت النون للفرق بين المبهم وغيره ليدل ان التشديد الموضع انه على غير منهاج المثنى الذي ليس بمبهم ولانه لا يصح فيه الاضافة وغيره من المثنى يصح ان يضاف فتسقط نونه فكان ما لا يسقط بحال اقوى مما يسقط تارة ويثبت اخرى فشددت لذلك واما ذانك ففيه الوجهان اللذان في هذانّ واللذانّ وفيه وجه آخر قال ابو العباس الذي يقول في الواحد ذلك فيدخل اللام للزيادة في البعد يقول في التثنية ذانّك فيشدد النون والذي يقول ذاك في الواحد يقول في التثنية ذانك بالتخفيف فان قال قائل كيف صار تثنية ذلك ذانّك فان في ذلك وجهين احدهما انا ثنينا ذا فصار ذان ثم ادخلنا اللام بعد النون للمعنى الذي ادخلناها من اجله في البعد فصار ذانلك فاجتمع حرفان اللام والنون وكل واحد يجوز ادغامه في صاحبه فقلبنا الثاني للاول فصار الثاني الذي هو اللام نونا وادغمنا فيها النون الاولى ونظير هذا مدّكر بالدال المعجمة مفتعل من الذكر وكان اصله مذتكر فقلبنا من التاء دالا فصار مذدكر والذال والدال كل واحد منهما يدغم في صاحبه فقلبنا الثانية الى جنس الاولى فصارت الدال غير المعجمة ذالا معجمة وادغمت الذال الاولى فيها وكان قلب الثاني الى لفظ الاول اولى لان لفظ النون يدل على التثنية ولفظ اللام لا يدل على شيء والوجه الثاني انا ادخلنا اللام قبل النون فصار ذالنك ثم قلبنا اللام نونا وادغمناها في النون ونظيره مدّكر بالدال غير المعجمة وهو القياس لان حكم الحرف الاول ان يكون هو المدغم في الثاني لان الثاني هو المتحرك الظاهر الا ان ادغام اللام في النون ليس بدال القوي كادغام الذال في الدال فلذلك مال القائل بالقول الاول ما ذهب الى ما وصفناه فان قال قائل فاذا زعمت ان ذانك هو تثنية ذلك فهلا ان تكون الالف والنون بعد اللام فيكون ذلكان فالجواب في ذلك ان هذه اللام دخلت بعد التثنية للتوكيد الذي ذكرناه في البعد كما دخلت على الواحد بعد تمام صياغته ومعناه فوقعت اخيرا بعد الالف كما وقعت بعد حروف الواحد فاعرف ذلك ان شاء الله فان قال قائل اخبرونا عن الالف التي في ذان اهي الالف التي كانت في ذا ام هي الف التثنية فالجواب في ذلك انها الف التثنية وقد سقطت الالف الاولى والدليل على ذلك انها تنقلب ياء في الجر والنصب كالف التثنية فعلمنا انها هي وان الف ذا هي الساقطة فاعرف ذلك ان شاء الله واما اخذا راد ... فان ما كان مبنيا مما يستحق البناء على الكسر على اربعة اقسام الاول ما يقع موقع

يمشي على بطنه هو ما ينساب من الحيات ونحوها والذي يمشي على اربع هو نحو الخيل والبغال والحمير والانعام وسائر
ذوات الاربع قيل انما جاز اجراء من على هذه الاشياء وان لم تكن مما يعقل لاختلاطها بما يعقل وذكرها معه كقول لبيد
فعلى فروع الايهقان واطفلت ● بالجلهتين ظباؤها ونعامها ● والنعام لا تطفل وانما تبيض فكانه قال وباضت نعامها وقال آخر
علفتها تبناً وماءً بارداً ● حتى شتت همالة عيناها ● والماء البارد لا يعلف ولكنه قد دل العلف على السقي فكانه قال وسقيتها
ماءً بارداً وقال آخر ● يا ليت زوجك قد غدا ● متقلداً سيفاً ورمحا ● والرمح لا يتقلد ولكن تقلد السيف هو حمله فكانه قال
حاملا سيفاً ورمحاً كذلك يجعل من في معنى الذي فكانه قال الذي يمشي على بطنه وانما سوغ ذلك حين قال منهم لانه اذا جمع كناية ما يعقل مع ما
لا يعقل كان على لفظ كناية ما يعقل فلما كان الجمع الذي فيه ما يعقل وما لا يعقل كناية على مثل كناية الجمع الذي ليس فيه ما لا يعقل كان تفصيل الجمع
الذي فيه ما يعقل وما لا يعقل على مثل الجمع الذي ليس فيه ما لا يعقل ... فيهم صار وكلهم كانهم يعقلون فاجرى على كل واحد منهم
من التفصيل ... لفظها واحد مذكر الا انها تقع على الواحد والاثنين والجماعة من المؤنث والمذكر فاذا وقع على شيء من ذلك كنت
فيه بالخيار ان شئت اجريت اللفظ عليها في نفسها وان شئت على معناها في التثنية والجمع والتأنيث تقول من الناس من يكرمك ...
من يكرمونك اذا اردت الجماعة واذا اردت الاثنين قلت من الناس من صحب محمدا صحبته وان شئت من ... صحبتهما وتقول
في النساء من تكتب وتحسب وان شئت من يكتب ويحسب قال الله عز وجل ومنهم من يستمع اليك وفي موضع آخر ومنهم من يستمعون
اليك وقال ومن يقنت منكن لله ورسوله وتعمل صالحا فذكر احد الفعلين وانث الآخر ● قال الفرزدق ●
تعش فان عاهدتني لا تخونني ● نكن مثل من يا ذئب يصطحبان ● وقد زاد الكسائي في معاني من وجهاً رابعاً فزعم انها قد تكون صلة وانشد
في ذلك ● آل الزبير سنام المجد قد علمت ● ذاك القبيلة والاثرون من عددا ● اراد والاثرون عددا وانشد ايضا ...
يا شاة من قنص لمن حلت له ● حرمت علي وليتها لم تحرم ...

[illegible]

يصح معناها في تمام موضعها صارت بمنزلة الذي والاسماء الناقصة المحتاجة الى الصلات لان الاسماء في اصل موضوعها
للدلالة على المسميات والتمييز بين بعضها وبعض فاذا صار بعض الاسماء في حد لا يدل بنفسه على معناه ويحتاج الى ما يكشفه
ويوضح ... من تمام محل الاسم الواحد وصار هو نفسه كبعضه وبعض الاسم مبني واذ توضح بالابتداء والخبر
والفعل والفاعل فاما الابتداء والخبر فقولك جئتك اذ زيد قائم واما الفعل والفاعل فقولك جئتك اذ قام زيد واذ
يقوم زيد فاذا كان الفعل مستقبلا حسن تقديمه وتأخيره فتقول جئتك اذ يقوم زيد واذ زيد يقوم واذا كان ماضيا
قبح التأخير لا يقولون جئتك اذ زيد قام الا مستكرها من قبل ان اذ للماضي فاذا كان في الكلام فعل ماض اختاروا الولاء اياها
لتطابقهما وتشاكل معناهما واذ عند اصحابنا اسم مضاف الى موضع الجملة التي بعدها كما تضاف اسماء الزمان الى الجمل
التي هي الابتداء والخبر والفعل والفاعل كقولك جئتك زمن زيد قائم وزمن يقوم زيد وزمن قام زيد ويكون موضع الجمل خفضا
بالاضافة واعلم ان اذ لا يجازى بها لانها مقصورة على وقت بعينه ماض فاذا دخل عليها ما وركبت معها صارت مبهمة وجازت
المجازاة بها وجعلت محل متى ... وسنبين ذلك في باب المجازاة ان شاء الله

[illegible]

يخرج عن مرتبة الساكن الذي هو فعل الامر فلما كانت الفتحة تخرج من ذلك وهي اخف الحركات لم يتجاوز الى غيرها والوجه الثاني ان الضمة لا تشكل فيه لما يقع فيه من اللبس بين فعل الواحد والجماعة لان من العرب من يقول ضرب في معنى ضربوا القوم قام في معنى قاموا فيحذف الواو ويكتفي بالضمة منها قال الشاعر ● فلو ان الاطباء كان حولي ● وكان مع الاطباء الاساة ● يريد كانوا وقال آخر ● لو ان قومي حين ادعوهم حمل ● على الجبال الصم لارفض الجبل ● اراد حملوا فحذف فصار حملُ ثم وقف عليه وهو يضمه في الدرج بلا واو ويقف عليه بالسكون لان كل متحرك حقه السكون في الوقف ولم يصلح ان يكون آخر الفعل الماضي مكسورا لان الكسر اختص بالاسماء ولم يدخل شيء من الافعال فبقي الفتح فبني عليه الماضي والوجه الثالث ان الفعل الماضي قد يتحرك ضمير فاعله بالالف والالف توجب فتح ما قبلها فلما كان اقرب الحركات التي تلحق الماضي باتصال الالف للتثنية بها فقد وجب ان يكون آخره تحرك باقرب الحركات اليه والوجه الرابع ان الفعل الماضي يكون على فعَل وفعِل وفعُل فلو بنوا آخره على ضمة خرجوا في فعِل من كسرة الى ضمة وليس ذلك في كلامهم ولو بنوه على كسر خرجوا في فعُل من ضمة الى كسرة وهو قليل مستثقل فان قال قائل فما المضارعة التي بها استحق الفعل الماضي الحركة والمزية على بنية الساكن قيل له وقوعه موقع الاسماء والافعال المضارعة في النعت والخبر كقولك مررت برجل قام وزيد قام فقام في موضع قولك مررت برجل قائم وبرجل يقوم وزيد قائم وزيد يقوم ووقوعه موقع الفعل المضارع في ابواب الجزاء كقولك ان قمت قمت فقمت في موضع قولك ان تقم اقم ولهذا قول سيبويه في مضارعة الفعل الماضي وقد انكر ابو العباس المبرد على سيبويه الوجه الاخير من مضارعة الفعل الماضي المضارع في ابواب الجزاء فقال اذا قلنا ان قمت قمت فان هي التي نقلت المستقبل الى الماضي في اللفظ والمعنى في الاستقبال كما يدخل على الافعال الماضية لم فتنقلها وتقلب الفاظها الى المستقبل كقولك لم يقم زيد ولم ينطلق عمرو والمعنى ما قام زيد وما انطلق عمرو وغيرت لم هي المغيرة للفظ فكذلك ان عند ابي العباس مغيرة لفظ المستقبل الى الماضي في اللفظ والمعنى على حاله فزعم انه لا حجة لسيبويه فيما ذكره لهذا الاعتلال الذي ورد ● قال المفسر ان الوجه الذي ذهب اليه عندي صحيح وهو غير مشتبه لما شبهه به ابو العباس وذلك ان لم وغيرها من الحروف التي تغير الالفاظ وتدخله لا يصلح دخولها الا مغيرة فكانت ان هي التي غيرت اللفظ وقلبت المستقبل الى الماضي لجاز ان توجد الا كذلك لان هذا بمنزلة عملها وتاثيرها ولا تدخل الا كذلك كما ان لم اذا دخلت على الفعل الماضي لم يصح ان يبقى على صيغته وقلبته الى المستقبل فاعرف فرق ما بينهما ان شاء الله ● قال سيبويه ولم يسكنوا آخر الحرف وهو يعني آخر الفعل الماضي لان فيها بعض ما في المضارعة تقول هذا رجل ضربنا فتصف بها النكرة وتكون في موضع ضارب اذا قلت هذا رجل ضارب وتقول ان فعل فعلت فيكون في موضع ان تفعل افعل فهي فعل يعني الماضي كما ان المضارع فعل وقد وقعت موقعها في ان ووقعت موقع الاسماء في الوصف كما تقع المضارعة ● قال وقد مضى تفسيرها بما فيه ● قال سيبويه فلم يسكنوها كما لم يسكنوا من الاسماء ما ضارع المتمكن ولا ما صير من المتمكن في موضع بمنزلة غير المتمكن ● قال المفسر قوله فلم يسكنوها يعني لم يسكنوا الافعال الماضية كما لم يسكنوا من الاسماء التي حكمها البناء ما كان مضارعا للمتمكن ولا ما كان متمكنا في حال ثم بني لعلة داخلة فان قال قائل ولم لم يسكنوا من الاسماء المبنية ما ضارع المتمكن منها او ما كان متمكنا في حال قيل له من قبل ان الاسماء في حكمها ان تكون معربة لما تقدم من تفسير ذلك وقد يدخل بعضها علل تخرجها عن حكمها الا ان ذلك البعض الذي يدخله من العلل ما يوجب بناءه ينقسم قسمين احدهما لم يوجد قط الا في الموضع الذي يجب بناؤه فيه والآخر قد كان معربا في حال ثم وجب بناؤه في حال ثانية ففرق بينهما فيما بني عليه لان الذي قد كان معربا في نفسه اشد تمكنا من الذي لم يعرب البتة في حال الجري فاعطي في حال البناء اذ كان قد يزول عنها فضيلة على المبني الذي لا يزول البناء منه وعلة اخرى هي ان المبني الذي لم يكن متمكنا ما كان لا يوجد الا مبنيا اعطوه اخف ما يقع في النطق وهو السكون ولما كان المتمكن الذي بني في حال قد يوجد في بعض المواضع التي لا يستعمل فيها الا مستعملا في حال بنائه اذ كانت حالا عارضة وليس الحادث كالاول الدلالة وحكمه على الاسماء التي حكمها البناء على حركة ● قال سيبويه فالمضارع من عل حركوه لانهم يقولون من عل فيجرونه ● قال المفسر اعلم ان علا اذا نكرته فمن عل معناه من فوق قال الفرزدق ● ولقد سددت عليك كل ثنية ● واتيت فوق بني كليب من عل ● فيه لغات يقال جئتك من عل يا هذا ومن علُ ومن علو ومن علوُ ومن علوَ قال الشاعر ● فقد جاء من علو انباء انبؤها ● اليَّ لا عجب منها ولا سخر ● ومن علا قال الراجز ● في نوش الحوض نوشا من علا ● نوشا به تقطع اجواز الفلا ● ويقال من معال ومن عال كما قال ● فهي تنوش ... من عال ● ومعاني هذه الالفاظ كلها واحدة وهي فوق وفوق لابد من ان يكون مضافا الى شيء ظاهرا او باطن مقدر فكذلك الالفاظ التي معناها فوق هنا ان كقولك عل وعلو وما ذكرنا بعدهما تقدير الاضافة فاذا حذفت المضاف اليه لم يخل من ان يكون معرفة او نكرة فان كان المحذوف نكرة نكر عل وما كان في معناه ونون وان كان معرفة بني لانه يتم الاسم فلا يكتفي ببعضه اذ كان المضاف والمضاف اليه كالشيء الواحد فادى عن معنى الاضافة فاذا كان عل في تقدير مضاف الى معرفة كان مبنيا على الضم وان كان في تقدير مضاف الى نكرة كان معربا كما ذكرنا في كل فوق بما وجب من العلل فان قال قائل فما معنى قول سيبويه ولا ما ضارع المتمكن وهو يعني مضارعة عل هنا لعل المنكر المنون ولا يقال ان الشيء يضارع نفسه كما لا يقال ان زيدا في حال النداء اذا قلت يا زيد قد ضارع حال الاعراب اذا لم يكن منادى قيل له معنى مضارعة عل لعل هو انهما يقعان بمعنى واحد على تقدير مختلفين فكل واحد منهما مضارع للآخر لاشتراكهما في معناهما واختلافهما في تقديرهما وحركاتهما كما يكون المبني مضارعا للمعرب اذ كان معناهما سواء وان كانا عاملاهما مختلفين فان قال

قائل وكيف يستوي معناهما على الخلاف تقديرهما واحدهما معرفة والآخر نكرة قيل له هذا جائز وله نظائر في العربية منها ان غدا منكور ويعرف به اليوم الذي يلي يومك حتى لا يظن السامع غيره وكذلك اسماء ساعات اليوم نحو عتمة وعشية متى ما ذكرت شيئا منها كان المعنى مصروفا الى يومك دون سائر الايام وان كن نكرات فيستوي في فهم المخاطب آتيك غدا وآتيك الغد وآتيك العشي وآتيك عشية وكذلك عتمة وان كان تقديرهما مختلفا وكذلك القول في عل فاعرف ذلك ان شاء الله ● قال سيبويه فالمضارع من عل حركوه لانهم يقولون من عل فيجرونه وقد مر تفسيره وقوله فيجرونه اي ينونونه ويصرفونه ● قال سيبويه واما المتمكن الذي جعل بمنزلة غير المتمكن في موضع فقولهم ابدأ بهذا اول ويا حكم ● قال المفسر اعلم ان ما كان متمكنا في حال ثم دخلته علة اوجبت له البناء من الاسماء المفردة المناداة كقولك يا زيد ويا حكم والغايات التي تكون معربة في حال الاضافة والتنكير وتكون مبنية في غير ذلك نحو قبل وبعد وابدأ بهذا اول فاما الغايات فقد ذكرنا شرحها وانما ذكر علتها بما اغنى عن اعادته فاما الاسم المنادى المفرد المعرفة فانه يستحق البناء على حركة ويجب ان تكون تلك الحركة ضمة فاما الدليل على انه يجب بناؤه فان المنادى مخاطب والنداء حال خطاب والدليل على ذلك ان رجلا لو قال والله لا خاطبت زيدا ثم قال يا زيد كان حانثا وكان هذا منه خطابا والاسماء المخاطبة تقع مكنية في الخطاب فكان ينبغي ان يكون كان الاسم المنادى مكنيا غير ان المنادى اذا اراد ان ينادي واحدا من جماعة ليعطفه عليه حتى يصغي اليه فلا بد من ذكر الشيء الظاهر الذي يخصه دون غيره اذ كانت الكنايات يشترك هو وغيره في الذي معه فلما احتيج الى الاسم الظاهر لهذه الضرورة التي ذكرنا وكان الموضع موضع كناية وجب ان يبنى لما صار اليه من مشاركة المكني الذي يجب بناؤه لان الاسماء انما تبنى على حسب وقوعها موقع المبنيات والدليل على ذلك ان من العرب من ينادي صاحبه اذا كان مقبلا عليه وذكر من حاله ما لا يلبس به اوة بالمكني فيكني عن اسمه الظاهر فيقول يا انت ويا اياك قال الشاعر انشده ابو زيد ● يا مر يا ابن واقع يا انتا ● انت الذي طلقت عام جعتا ● فقد ناداه بانت وقد انكر الاصمعي ذلك وفسر معنى البيت على غير هذا التفسير فقال انما اراد يا التي تقع في صدر الكلام للتنبيه وكان تقديره يا مر يا ابن واقع انت الذي طلقت ويا زايق ومثله الا يا اسجدوا ويقوي قول الشاعر ● يا دار سلمى يا اسلمي ثم اسلمي ● بسمسم او عن يمين سمسم ● ومثله ● يا لعنة الله على اهل الرقم ● اهل الحمير والوقير والخزم ● ولم ينادي اللعنة ولو ناداها نصبها والشواهد في هذا كثيرة والمعنى الذي قاله ابو زيد صحيح فهو موجود في كلام العرب ذكره النحويون وحكاه العلماء العرب وقد يقولون ايضا يا اياك فينصبون حيث اضافوا على قول من يرى اياك مضافا وقد حكى هذا يا اياك سيبويه وقد ذكر عن الاحوص في خبر ذكره ابو عبيدة انه وفد على معاوية مع ابيه فقام فخطب فوثب ابو الحطيئة فقال يا اياك قد كفيتك قال ابو عبيدة في قوله يا اياك انت ياء تنبيه واياك منصوب بفعل مضمر والمعنى الاول اظهر واجود وان كان هذا جائزا فقد صح بما حكيناه ان الاسم الظاهر في النداء وقع موقع المكني فوجب بذلك ان يبنى وفي بنائه علة اخرى وهي ان الاسم المنادى انما هو صوت تصوت به ليقبل اليك فهو بمنزلة الاصوات التي تقع للزجر كقولك للغراب غاق وللبغل عدس قال الشاعر ● عدس ما لعباد عليك امارة ● امنت وهذا تحملين طليق ● فشبه لفظ المنادى بالاصوات التي يزجر بها لانه لا يقع الا متعطفا المنادى على المنادي كما تقع الاصوات لدعاء البهائم وزجرها فان قال قائل فكيف وجب ان يكون بناؤه على حركة فهلا بني على السكون لان الاسماء المبنية اصلها ان تبنى على السكون لان الاسماء المبنية اصلها ان تبنى على السكون فاجراؤه ذلك مثل ما امر بناء عل على الحركة فان قيل فلم وجب ان يبنى على الضم من بين الحركات ففي ذلك علتان احدهما ان المنادى المفرد يشبه قبل وبعد من قبل انه اذا اضيف او نكر اعرب واذا افرد بني كما ان قبل وبعد معربان مضافين ومنكورين ومبنيان في غير ذلك فكان هذا الشبه الا انه صحيحا فلما بني قبل وبعد على الضم جعل المنادى المفرد كذلك والعلة الثانية ان المنادى اذا كان مضافا الى المنادي كان الاختيار حذف ياء الاضافة والاكتفاء بالكسرة منها واذا كان مضافا الى غائب كان منصوبا وكذلك اذا كان منكورا فلما كان الفتح والكسر في غير حال البناء فبني جعل له في حال البناء من الحركات ما لم يكن له في غير حال بنائه فان قال قائل اذا زعمتم ان المنادى المفرد المعرفة وجب بناؤه لانه مخاطب في اسماء الخطاب مبنيات لان المنادى كرجل وزيد فقد لزمكم بهذا الاعتلال ان تبنوا المضاف والمنكور في النداء في قولك يا عبد الله ويا رجلا ويا راكبا يخرج لانهما قد وقعا الموقع الذي ذكرتموه ففي ذلك جوابان احدهما ان المنادى المفرد مع وقوعه الموقع الذي وصفناه انما بني لانه في التقدير بمنزلة انت وانت لا يكون الا معرفة غير مضاف فخرج المنكور والمضاف من شبه المكني الذي شبهنا به المفرد والجواب الثاني ان المفرد يوثر فيه النداء حتى يكون معرفة به كقولك يا رجل اذا قصدت واحدا بعينه صار معرفا بالنداء لاقبالك عليه وقصدك اياه بحرف النداء كما قال الاعشى ● قالت هريرة لما جئت زائرها ● ويلي عليك وويلي منك يا رجل ● وانما قصدت قصده والمضاف والمنكور لا يغيرهما النداء ولا يحيلهما عن حالهما الى غيره لانك اذا قلت يا عبد الله ويا راكبا فعبد الله معرفة بالاضافة لا بالنداء وراكبا منكور على حاله فلما لم يوثر النداء في نفس معناهما لم يوثر في بنائهما فان قال قائل رجل وسائر المنكورات فقد علمنا انه يصير معرفة بالنداء اذا قصد قصده فما الدليل على بناء زيد وسائر المعارف المفردة قبل النداء قيل له المعارف المفردة كلها اذا نوديت نكرت ثم نوديت فتكون معارف بالنداء وهذا قول ابي العباس محمد بن يزيد وقد انكر عليه ابن السراج هذا فزعم انه قول فاسد من قبل انه قد وقع في الاسماء المفردة ما لا يشاركه غيره في اللفظ نحو فرزدق وعيسى وذلك من الاسماء المفردة وزعم ان تنكير اللفظ هو ان يجعل من امة كل واحد منهم له مثل لفظه وان الفرزدق لا يلبس غيره و القول عندي ما قاله ابو العباس وما ادخله عليه ابو بكر غير لازم من جهات احدها انهم لم يختلفوا ان الاسم العلم يجوز اضافته ومتى

اضيف تعرّف بالاضافة وغير جائز ان يتعرّف بالاضافة الا وقد نزع عنه التعريف الذي كان فيه فنكّر كقولك قام زيدكم وتجعل زيدكم واشباه ذلك والاخرى ان هذه الاسماء المفردة التي لا اشكال لها فيما نعلم غير جائز ان يجعل ذلك فيه لانه ان لا اشكال لها لانه ليس للعاقل ان يقول ليس في العالم من اسمه الفرزدق او لم يكن في العالم من اسمه الفرزدق سوى رجل واحد لان اسامي الناس لا يحاط بها ولا يوقف عليها ولا يدعي احد علم ذلك على ان كنية الشاعر السلولي ابو الفرزدق ويقال ابو الفيل والجهة الثالثة ان غير مستحيل ان يسمي الرجل الشاعر ولده الفرزدق ويسميه به بعض الناس فاعرفه ان شاء الله ومن لطيف ان الفرزدق الذي مثل لا شك ان تعريفه بالالف واللام اللتين فيه واذا نزعناهما عنه تنكر وخرج نادينا نزعناهما عنه وقلنا يا فرزدق فقد تنكر بنزع الالف واللام وتعرف بالنداء فان قال قائل لم مثل سيبويه بالآن ويا حكم دون غيرهما من الاسماء فان الجواب في ذلك ان كان التمثيل لاسماء يسأل فيها ان هذا التمثيل يصح فان لطيفة وهي انه لو جعل مكان الآن او لعل ومكان يا حكم يا زيد لجاز ان يخالج النفس التفكر بان حركة قبل وزيد لالتقاء الساكنين دون ان يكونا يستحقين في الاصل بناء ما كما ضم الياء من حيث لا لالتقاء الساكنين واصلها السكون وكما فتحوا اواخر كيف واين واشباههما فمثل سيبويه بما لا يزيل الشك ويتقي التوهم قال سيبويه

والوقف قولهم اضرب في الامر لم يحركوها لانها لا يوصف بها ولا تقع موقع المضارعة قال المفسر يعني ان مثل الامر يكون موقوفا غير مجزوم وذلك من قبل ان الافعال كلها كان حكمها في الاصل ان تكون موقوفة وقلة تفسير قوله لم يحركوها لانها لا يوصف بها ولا تقع موقع المضارعة يعني لم يجعلوها بمنزلة الفعل الماضي الذي بني آخره على حركة لان فعل الامر لا يوصف به كما يوصف بالفعل الماضي الا ترى انك لا تقول مررت برجل اضرب كما تقول مررت برجل قام ولا يقع فعل الامر موقع الفعل المضارع كما يقع موقعه الماضي الا ترى انك تقول ان قمت قمت مكان ان تقم اقم ولا يصلح في موضعه فعل الامر فلم يكن لفعل الامر وجه يوجب بناءه على حركة فترك على اصله وقد يكون الامر خبرا للمبتدأ ويقع موقع الاسم وغيره من الافعال وذلك قولك زيد قم اليه وزيد اضربه فان قال قائل فهذا الامر قد ضارع المضارعة فيسأل له قلنا مضارعته ضعيفة وذلك ان مضارعته الاسم ووقوعه موقعه في هذا الموضع خاصة وقد شاركه فيه الفعل الماضي بوقوعه في الصفة ووقوعه موقع المضارعة فلما كان الفعل الماضي معربا وكان مبنيا على حركة وفعل الامر انقص منه جعل له الوقف بناء لانه ليس حال انقص من البناء على حركة الا البناء على السكون فترك الامر على اصله الذي هو الوقف فان قال قائل اذا قلتم زيد قم اليه وجعلتم زيدا مبتدأ فقد وجب ان يكون قم اليه خبره لان المبتدأ لا بد له من خبر والخبر ما صح فيه الصدق والكذب وفعل الامر لا يكون صدقا ولا كذبا فكيف صح ان يكون خبرا فالجواب في ذلك ان قولك زيد قم اليه ليس بخبر في الحقيقة عن زيد وانما هو واقع موقع خبره ومغن عنه وليس بخبر حقيقي غير انه يحتمل المعنى وحسن الحديث ان يكون معناه زيد يجب عليك ان تقوم اليه او احب او نحو ذلك فيكون الامر موضع ما ذكرناه او يكون تقديره انك اردت قم الى زيد فلما قدمته وشغلت الجار بضميره ووقع معرى من العوامل اللفظية رفع بالابتدا وصار هذا الكلام الذي جاء بعده وان لم يكن خبرا مقيما لفائدة الكلام قال سيبويه

فبعدت من المضارعة بعد كم واذ من المتمكنة وكذلك كل بناء من الفعل كان معناه افعل قال ابو الحسن بعد كم واذ من المتمكنة الى الاعراب لانهما لا تدخلان على الاسماء قال المفسر يعني بعد فعل الامر من الافعال المضارعة المعربة التي اوائلها الزوائد الاربع بعد كم واذ من الاسماء المعربة وبعد كم واذ من الاسماء المتمكنة انهما اسمان مبنيان على السكون والاسماء المتمكنة متحركة متصرفة وابعد الاشياء من المتصرف المتحرك ما بني على السكون واقرب من المبني الساكن اليه ما كان مبنيا على حركة وكذلك فعل الامر الذي هو مبني على السكون ابعد الاشياء من الافعال المضارعة المعربة واقرب منه اليها الفعل الماضي الذي هو مبني على حركة فصارت الافعال لها مراتب الافعال المضارعة المعربة وبعدها الفعل الماضي المبني على الفتح وبعد ذلك كله فعل الامر المبني على السكون وللاسماء مراتب ايضا فاولها الاسماء المعربة نحو زيد وعمرو وكل اسم معرب وبعدها الاسماء المبنية على حركة كقولك يا زيد ويا حكم وحيث اوله وبعد ذلك الاسماء المبنية على السكون كقولك من وكم واذ وابعد الافعال من الافعال المضارعة فعل الامر واقربها اليها الفعل الماضي وابعد الاسماء من الاسماء المتمكنة ما كان مبنيا على السكون نحو كم واذ واقربها اليها يا حكم وابعاد هذا اوله فكل ما الفعل وما يحكم ان يكون موقوفا وان اختلفت امثلته كقولك انطلق استغفر وما اشبه ذلك فاعرفه ان شاء الله قال سيبويه

والفتح في الحروف التي ليست الا لمعنى وليست باسماء ولا افعال قولهم سوف وثم قال المفسر فان قال قائل لم فتح الفاء والميم في سوف وثم قيل انما كان من حكمهما ان يكونا ساكنين لان الشيء آخر الحروف كما ب وهما الواو والفاء في سوف والميم الاولى التاء فيه ثم وكانت الفتحة اخف لان الفاء في سوف قبلها واو فكرهوا الكسرة للواو وقبلها والميم الاخيرة في ثم قبلها ميم اخرى وقبلها فكرهوا الكسرة للتضعيف فيها والضمة قبلها فان قال قائل فهلا اجريت ثم مجرى ما تقول رد ورد ورد قال جرير فغض الطرف انك من نمير فلا كعبا بلغت ولا كلابا ويروى فغض وغض قال الشاعر قال ابو علي حمل يزيد ثم اذا مدته ان ابا ليلى نسيج وحده قيل انما صير ذلك رده من الحركات الثلاث على مقدار تصرفه في نفسه ففتحه بعضهم لاتباع الفتحة الضمة وكسره بعضهم لالتقاء الساكنين على ما يجب ذلك من الكسر لالتقاء الساكنين وفتحه بعضهم فرارا الى اخف الحركات لعلة التضعيف والضمة لان رد ماخوذ من رد يرد وهو فعل متصرف فتصرف فيه بين الحركات على حسب ذلك وثم حرف لازم لموضع واحد غير مشتق من شيء ولا تصرف فيه فالزم اخف الحركات لما ذكرنا فاعرفه ان شاء الله قال سيبويه

والكسر فيها قولهم في باء الاضافة ولامها بزيد ولزيد قال المفسر اعلم ان الحروف التي جاءت لمعنى وهي على حرف واحد حكمها ان تكون مفتوحة كواو العطف وفائه اذا قلت قام زيد وعمرو وقام زيد فعمرو والف الاستفهام كقولك ازيد عندك وانما كان الاصل في هذه الحروف ان تجيء مفتوحة من قبل انها حروف يضطر المتكلم الى تحريكها للابتداء بها وقد كان حكمها لو امكن فيها السكون ان تكون حروفا سواكن لانها حروف معان فلما اوجبت الضرورة تحريكها ليمكن النطق بها حركوها باخف الحركات وهي الفتحة وبها يمكن النطق فلم يحتاجوا الى كلفة هو اثقل منها فان قال قائل فلم كسروا الباء وفيها من العلة الموجبة للفتح ما ذكرته في الحروف المفتوحة قيل له من قبل ان الحروف التي ذكرناها غير عاملة ولا مختصة ولا تكون غير حرف والباء عاملة الجر ولا تكون الا حرفا فالزموها الكسر لمشاكلة موضعها من الحروف فان قال قائل فلم كسروا لام الاضافة قيل له للفرق بينها وبين لام التاكيد في الموضع الذي يلتبسان فيه وهو مع الاسم الظاهر وذلك انك تقول ان هذا لزيد اذا اخبرت انه زيد فاذا اخبرت انه مملوك لزيد قلت ان هذا لزيد فلو فتحت لام الملك لم يكن في الخط والرفع يفرق ما بينهما اذا قلت ان هذا لزيد علم انه مملوك لزيد واذا قلت ان هذا لزيد علم انه زيد ففي ذلك جوابان احدهما ان في الاسماء ما لا يبين فيه الاعراب نحو عيسى وموسى وما اشبههما فلا يدل على فصل ما بين هذين المعنيين الا فتح اللام وكسرها والثاني ان الكلام اذا وقف عليه لم يوقف على فصل ما بينهما فلزم ما ذكرنا من كسر اللام مع الظاهر كله فاذا اضمر الاسم فتحوا اللام كقولك هذا لك وهذا له من قبل ان الضمير الذي يقع بعد اللام الجارة بخلاف صورة الضمير الذي يقع بعد اللام المؤكدة تقول هذا لك اذا اردت انه ملكك وان ذاك لانت اذا اردت انه هو فاذا دخلت ياء المتكلم كسرت اللام لان ياء المتكلم تكسر ما قبلها من الحروف المتحركة كقولك ان هذا لي كما تقول ان هذا غلامي وقد يفتح بعض العرب لام الاضافة مع غير المكني قال الشاعر

اريد لانسى ذكرها فكانما تمثل لي ليلى بكل سبيل

ففتح اللام وهذه لام كي وهي لام الاضافة عندنا واعلم ان بعض اللام لما اطرد كسرها في الظاهر وقع لبس بين ظاهرين في موضع ففتحت اللام في احدهما لزوال اللبس بينهما ولم تزل اللام عن معناها مكسورة وعملها خافضة في حقيقة معناها وذلك في المستغاث له وفي المستغاث به والمدعو له والمدعو اليه تقول يا لزيد اذا كنت تدعوه الى نصرك وتستغيث به وتقول يا لزيد اذا كنت تدعو غيره الى نصره وتستصرخ له لشيء اصابه وفتح لام المستغاث به ليفصل من المستغاث له وحق معناهما الاضافة وذاك انك اذا دعوت رجلا فقد فعلت به الدعاء فاذا كنت دعوته لاخر فقد فعلت الدعاء من اجل الاخر فكلاهما مفعول له المعنى واللام تدخل على المفعولات كقولك ضربي لزيد ودعائي لزيد اي ضربي واقع بزيد ودعائي واقع به وتقول ضربي لزيد اذا كنت ضربت غيره من اجله فاذا قلت يا لزيد فهو المدعو فيشبه قولك دعائي لزيد اذا كان هو المدعو واذا قلت يا لزيد فقد دعوت غيره من اجله فهو يشبه قولك دعائي لزيد من اجله فلما كان المدعو والمدعو له بمعنى في لفظ النداء يقوي اللبس بينهما الا بفاصل ففتحوا اللام من احدهما وبقوها في الاخر على حالها وربما كان الشيء الواحد يصلح فيه المعنيان جميعا يقولون يا للعجب ويا للماء فاذا قالوا للعجب بكسر اللام فكانك قلت يا قوم تعالوا للعجب فهو بمنزلة المدعو اليه واذا قالوا يا للعجب فكانهم نادوا العجب فقالوا يا عجب تعال فان هذا من ابانك ووقتك فهو بمنزلة المدعو واما قول الشاعر

يا لبكر انشروا لي كليبا يا لبكر اين اين الفرار

فان كثيرا من الناس يروي الاول بالفتح والثاني بالكسر فان قيل فكيف يكونون مدعوين ومدعوا اليهم غيرهم في حال فالجواب في ذلك ان الشاعر في الاول ناداهم كانه يقال لهم هو هل ادنى مجيء وقد قيل في قوله عز وجل لما احسوا باسنا اذا هم منها يركضون لا تركضوا وارجعوا الى ما اترفتم فيه ومساكنكم ان هذا قيل لهم حين فروا ويحتملوا على ما كان منهم وقال قتادة هذا تهزؤ من قتالهم واذا استغثت بقوم ففتحت اللام منهم ثم عطفت على ذلك فان اللام من المعطوف مكسورة كقولك يا للرجال وللنساء اللام من الرجال مفتوحة ومن النساء مكسورة وانما كسرت هذه اللام وهي في المستغاث به من قبل ان اللام في المستغاث به انما فتحت وحقها الكسر لئلا يقع اللبس بين المدعو والمدعو اليه فاذا فتحناها ثم عطفنا عليها فقد علم ان الثاني مدعو ومستغاث به ولم يقع بينه وبين غيره لبس فردت اللام الى اصلها من الكسر فان قال قائل اذا ادغم من اللامين الكسر والفتح فلم صارت لام المستغاث به اولى بالفتح من لام المستغاث له قيل له من قبل ان لام المستغاث له هي على معناها غير مغيرة ولا مزالة لانك اذا قلت يا لزيد فمعناه ادعوكم لزيد فكانك يا قوم لزيد من اجل زيد وبسببه اناديكم واذا قلت يا لزيد فكانك قلت نداء لزيد كما تقول ضربي لزيد وكرامي لزيد فهذا الثاني لا دخلها اللام والمدعو له على ما بينا لا اصل فيه اللام لان معناه من اجله وبسببه والمدعو فقد كان الاصل الا تدخل فيه اللام لانك اذا قلت ضربي لزيد وكرامتي لزيد وانت تريد ان ضربي واقع بزيد وكرامتك لاحقة به فالاصل ضربت زيدا واكرمت زيدا فكان اجراء اللام على اصلها فيما لا بد له من اللام اولى من اجرائها فيما لا يلزم اللام فيه في معناه فاعرف ذلك ان شاء الله فان قال قائل فهلا كسرت كاف التشبيه لانها تلزم الخفض كما زعمتم ذلك في الباء قيل له ان الباء لا تكون الا جارة ولا تستعمل الا حرفا وقد تكون الكاف بمنزلة مثل تستعمل اسما حتى يدخل عليها حروف الجر من ذلك قول الشاعر

وصاليات ككما يؤثفين

فادخل الكاف الاولى وهي حرف جار على الكاف الثانية فعلمنا ان الكاف الثانية ليست بحرف لان حروف الجر لا تدخل الا على الاسماء ومثله قول الاعشى

هل تنتهون ولن ينهى ذوي شطط كالطعن يذهب فيه الزيت والفتل

في هذا البيت قولان احدهما ان يكون تقديره ولن ينهى ذوي شطط شيء كالطعن والقول الثاني ان تكون الكاف اسما بمنزلة مثل وتكون هي الفاعلة لينهى وهذا اجود القولين وهو قول المبرد وانما صار اجود القولين من قبل انه لا بد لينهى من فاعل ولا يصلح ان يكون فاعله محذوفا لان الفعل لا يخلو من فاعل قال سيبويه

والضم فيها قولهم منذ فيمن جر بها لانها بمنزلة من في الايام قال المفسر اعلم ان منذ ومذ جميعا معنى واحد وهما يكونان اسمين وحرفين غير ان الغالب على منذ ان تكون حرفا وعلى مذ ان تكون اسما وانا مبين جملة كافية من ذلك ان شاء الله تقول ما رايته منذ

يوم الجمعة وما رأيته منذ اليوم فاذا قلت ما رأيته منذ يوم الجمعة كان معناه انقطعت رؤيتي له من يوم الجمعة فكان يوم الجمعة لابتداء غاية انقطاع الرؤية فجعل ذلك من الزمان كمن في المكان اذا قلت سرت من بغداد اي ما ابتدأت السير من هذا المكان وكذلك ما وقعت رؤيتي عليه من هذا الزمان فمنذ من […] ما ذكرنا البصريون تستعمل في غير الزمان وتستعمل مكانها في الزمان منذ فان قيل فقد قال الله عز وجل لمسجد أسس على التقوى من أول يوم أحق فأول يوم من الزمان فقد دخلت من على الزمان ثم قال زهير ❁ لمن الديار بقنة الحجر ❁ أقوين من حجج ومن دهر ❁ وحجج معناه سنون وقد دخلها من فالجواب ان ذلك ان قوله من أول يوم يجوز ان يكون معناه من تأسيس أول يوم فحذف المضاف وأقام المضاف اليه مقامه وقول زهير من حجج اي من مر حجج والكوفيون يزعمون ان من يصلح للمكان والزمان ومنذ لا يصلح الا للزمان وتعلق بعضهم بما ذكرناه وقد […] ما رأيته مذ يوم الجمعة وما رأيته مذ السبت وان شئت قلت مذ السبت فأما من ضم الذال فاتبع الضمة الضمة ومن كسر فلالتقاء الساكنين على ما يجب من الكسر لالتقاء الساكنين وفي الضم وجه آخر وهو ان مذ مخففة من منذ كما خففت رب من رب وقد كانت الذال من منذ مضمومة فلما اضطر الى تحريكها […] مذ ضمت […] منذ فان قال قائل فما حكم منذ في هذا الوجه وما بعدها فالجواب ان حكمها ان تكون اسما وتقديرها ان تكون مبتدأ وما بعدها خبرها كأنك قلت ما رأيته مذ ذلك يوم السبت فيكون على هذا من تقدير جملتين […] فقيل لما كانت منذ تكون اسما وتكون حرفا وكانت الاسماء احمل للحذف من الحروف آثروا الحذف لما كانت اسما واذا جعلت منذ لما انت فيه صارت حرفا بمنزلة في وانخفض ما بعدها وذلك اذا قلت ما رأيته مذ يوم الجمعة فانما معناه انقطاع رؤيتي لابتداء يوم الجمعة […] فجعلت مذ بمعنى الابتداء والانتهاء واذا قلت مذ اليوم فليس فيه الا معنى ابتداء الغاية وانقطاعها وهي بمعنى في وانخفض ما بعدها وزعم بعض اصحابنا ان منذ ومذ هما اسمان على كل حال فاذا ارتفع ما بعدهما كان التقدير على ما مر واذا انخفض ما بعدهما كانا في تقدير اسمين مضافين وان كانا مبنيين كقوله من لدن حكيم عليم فتضيف لدن وان كان مبنيا الى حكيم عليم فان كان ما بعدهما مرفوعا فتقديرهما تقدير اسم مبتدأ وما بعدهما خبرهما على النحو الذي قد تقدم ومثله في خفض ما بعده ورفعه كم تقول كم رجل جاءني فتكون كم بمنزلة عدد مضاف في الخبر وتقول كم درهما عندك فيكون اسما في موضع الرفع خبرا لما بعدها ويكون ما بعدها مرفوعا على الابتداء واستدل اصحابنا على خلاف القول وانهما حرفان اذا انخفض ما بعدهما بانه […] الزمان […] مقام من […] الغاية ومن حرف ولا يجوز ان يكون في معناها وواقعا موقعها الا حرف فان قال قائل فاذا كانت منذ ومذ على ما وصفتم من امرهما فلم كان الغالب على منذ ان يكون ما بعدها مخفوضا وعلى مذ ان يكون ما بعدها مرفوعا في الماضي قيل له انهما كانا مستعملين اسمين وحرفين وكان الاصل فيهما منذ ومذ مخففة غلبوا الاسمية على مذ بسبب الحذف الذي لحقها لان الحذف انما حقه ان يكون في الاسماء وهي بذلك أولى لتصرفها وتمكنها ولحاق النون بها تصرفها فان قال قائل لاي علة ضمت منذ وما كان اصلها في البناء قيل له كان اصلها ان يكون الذال منها ساكنة اسما كانت او حرفا اما اذا كانت حرفا فالحروف حقها السكون واذا كانت اسما فهي اسم في معنى حرف فوجب بناؤها على السكون […] فضمت الذال اتباعا لضمة الميم لان ما بينهما حرف ساكن وهو النون والنون خفية جدا اذا كانت ساكنة لانها غنة في الخيشوم فلم يعتدوا بها فلو كسروها على حق التقاء الساكنين لكانوا قد خرجوا من ضمة الى كسرة وذلك قليل في كلامهم ومثله في الاتباع قولهم منتن في منتن ومنهم من يقول منتن ومن قال منتن اراد منتن ثم اتبع التاء الميم فضمها الا ان الذي […] خفيفة وليست حاجزا قويا والذي يقول منتن على وجهين احدهما ان يكون اراد منتن ثم كسر الميم فأتبعها كسرة التاء ويجوز ان يكون من نتن لانه يقال انتن ونتن فيكون منتن مفعل من ذلك كما قالوا منخر ويجوز ان يكون اصله من هذا […] منتن ثم اتبعوا الميم التاء كما قالوا منخر ومنخر ويجوز ان يكون مفعل من نتن ثم اتبع التاء الميم فكسر فاعرف ذلك ان شاء الله

فصل ومنها ما لا يوقف فيها قولهم من وهل وبل وقد قال الشارح اعلم ان هذه حروف جيء بها سواكن على ما يجب ان يكون عليه الحروف فاما من فانها تجيء عند سيبويه لثلاثة معان لابتداء الغاية وهو قولك سرت من البصرة وللتبعيض كقولك […] واخذت من ماله وللتبيين وتكون زائدة في النفي كقولك ما جاءني من احد في معنى ما جاءني احد فاما اذا قلت ما جاءني من رجل فان فيه فائدة ومعنى زائدا على قولك ما جاءني من احد وذلك انك اذا قلت ما جاءني رجل احتمل ان يكون نافيا لرجل مفرد وقد جاءك اكثر من رجل ويحتمل ان يكون نافيا لجنس الرجال فاذا ادخلت من زال احد المعنيين من الكلام واقتصرت على المعنى الآخر وهو معنى الجنس وقال ابو العباس محمد بن يزيد من لها معنيان ابتداء الغاية والزيادة وكان جعل كونها للتبعيض داخلا في معنى ابتداء الغاية فاما هل فانها تكون استفهاما كقولك هل زيد قائم وتكون بمعنى قد كقوله عز وجل هل اتى على الانسان حين من الدهر معناه قد اتى على الانسان حين من الدهر واعلم ان هل وان كانت استفهاما فانها لا تدخل عليها الف الاستفهام فيما ذكره ابو العباس المبرد ولا تقع في مواقع الالف كلها وانما لها مواضع مخصوصة فاما قول الشاعر ❁ سائل فوارس يربوع بشدتنا ❁ أهل رأونا بسفح القف ذي الاكم ❁ […] الاستفهام […] لما بعدها […] فاذا كانت حرفا فهي تدخل على الفعل الماضي […] قام زيد فتقول قد قام وقد […]

فصل […] ومما بني على الفتح الفعل الماضي الا انه يسوى المضارع قال الشارح ان الافعال منها ماض وحكمه البناء ومنها فعل الامر وحكمه البناء على الوقف والمضارع حكمه ان يكون معربا […]

[…] بعد الماضي وفعل الامر مما حكمه ان يكون مبنيا فيبنى على الضم فصل ومن اصناف المبني […] والفعل بعد المضارع يعني الماضي وفعل الامر كل فعل سوى المضارع لا يوجد سوى ذلك قال الشارح قد ذكرنا جملة ما ذكره سيبويه من المبنيات من الاسماء والافعال وشرحناه بما حضرنا وانا اتبع ذلك بما يحضرني من المبنيات التي لم يقع ذكرها وانقضاؤه بمبلغ قوتي فيه وبالله اعتصم من الزيغ والزلل وما توفيقي الا بالله اعلم ان الاسماء المضمرة والاسماء المكنية مبنيات كلها وهي تنقسم قسمين متصل ومنفصل فالمتصل لا حاجة بنا الى ايضاح علة بنائه لانه لا يقوم بنفسه ولا ينطق به مفردا من غيره وانما يجيء متصلا باسم او فعل فيصير كبعض حروفه واما المنفصل من المضمر فهو لا يقوم بنفسه في المعنى وان جاز النطق به مفردا وانما لم يقم بنفسه لانه لا يخلو من ان يكون للمتكلم او للمخاطب او للغائب ولا يذكر الا بعد تقدم الاسم الظاهر الذي هو منه ويعرف به فكان احتياج المكني المضمر الى ما يتقدمه من الاسم الظاهر يخرجه من شبه الاسماء المتمكنة ويدخله في شبه الحروف لان الحروف […] على المعاني […] في الاسماء والافعال […] وضمير المتكلم والمخاطب مثلهما في المعنى وذلك ان حضورهما […] ذكر الغائب فلم تكن الاسماء المكنية دالة بنفسها الا بحضور […] على الغائب الا بحضور ذكره واما الاسماء المبهمة نحو هذا وما تفرع منها فبنيت لما تقدم من ذكره واما الاسماء الموصولة نحو الذي وما جرى مجراه فبنيت […] اذا كانت موصولة وكل موصول في معنى ذلك واما الاصوات فانها تجري […] والمعرفة بناؤها على السكون الا ان يلتقي في آخره ساكنان فتحرك على قدر ما يستوجبه لالتقاء الساكنين فمما جاء منه ساكنا ولم يلتق في آخره ساكنان صه ومه ومعنى صه اسكت ومه ومعناه اكفف وعدس وهو زجر للبغل قال الشاعر ❁ عدس ما لعباد عليك امارة ❁ امنت وهذا تحملين طليق ❁ ومما التقى في آخره ساكنان فحرك نحو ايه وغاق وقال ذو الرمة ❁ وقفنا فقلنا ايه عن ام سالم ❁ وما بال تكليم الديار البلاقع ❁ وكان الاصمعي يخطئ ذا الرمة في هذا البيت ويزعم ان العرب لا تقول الا ايه بالتنوين والنحويون البصريون صوبوا ذا الرمة وقسموا ايه على ضربين فقالوا اما ايه اذا اراد استزادة من شيء منكورا كان منونا وكان التنوين علامة للتنكير الا ان التنوين ساكن فكسرت الهاء واذا كان استزادة معروفا زال التنوين فبقي الحرف الاخير ساكنا فالتقى ساكنان في آخره فكسر الاخير منهما لالتقاء الساكنين واذا نكر شيء من الاصوات نون لعلامة التنكير ثم كسرت آخره لسكونه وسكون التنوين كقولك صه ومه […] لعلة عارضة فيه وكذلك غاق […] الكف ادخلوا التنوين للتنكير فحركوا آخره لالتقاء الساكنين لا للتنكير الذي هو للاعراب […] الاصوات منها ما يستعمل معرفة ولا يستعمل نكرة نحو عدس […] للحمار اذا دعوته للشرب ومنها ما يستعمل نكرة فقط […] ومنها ما يستعمل نكرة ومعرفة نحو غاق وغاق وايه وايه […] اف واف وهي كلمة للضجر في المعرفة وفي النكرة اف واف […] ضم اتبع الحركة الحركة كما تقول مد […] كسر لالتقاء الساكنين على ما يوجبه التقاء الساكنين ومن قال اف فتح استثقالا للتضعيف […] كما تقول مد يا هذا واذا نكرت ادخلت التنوين على اختلاف هذه الحركات للعلل التي ذكرناها وما اشبه من الاصوات […] قولهم الآن نقوم في معنى متى نقوم وهي مبنية على الفتح وقد كان اصلها ان تكون ساكنة لانها وقعت موقع حرف الاستفهام غير انها التقى في آخرها ساكنان فلزم تحريك آخرها بالفتح لان قبلها الفا وهي مع ذلك مشددة […] وبينها وبين الياء الالف وليست حاجزا حصينا فلم يعتدوا […] تقتضي النون كانها وقعت بعد ياء ومضاعفة وعلة اخرى في ان الاسماء التي تستعمل […] ما وجب التحريك فيه منها مفتوح نحو اين وكيف فاتبعوها اياها اذا كانت مستحقة التحريك لا تخرج من جملتها ومن المبنيات […]

قولهم […] ولات اوان فاجبنا ان ليس حين بقاء ● فكسروا اوان […] قال ابو العباس انما نون […] الاوان من اجل الزمان […] الزمان قد يكون مضافا الى الجمل كقولك هذا يوم يقوم زيد […] الحجاج امير فاذا حذفت الجمل عوضت منها التنوين كما فعلت فيما اضيف الى غير متمكن نحو يومئذ وحينئذ وهذا معنى ما قال ابو العباس […] شرح دخول التنوين لان الغالب في ظني ان […] العباس وهو الذي حكاه اصحابنا عنه بمنزلة قبل وبعد حين بني لما حذف عنها من المضاف اليه فاذا ثبت هذا القول […] ان قبل وبعد وما جرى مجراهما متى حذف منهما المضاف اليه فلا يخلو من ان يكون معرفة او نكرة فاذا كان معرفة كان مبنيا على حاله […] كقولك جئتك من قبل وجئتك قبل وان كان نكرة كان معربا كقولك جئتك قبلا وجئتك من قبل […] اوان بني […] فبني لعلتين احدهما انه كان مضافا الى جملة حذفت عنه فاستحق التنوين عوضا من حذفه […] في قبل وبعد لان قبل وبعد كانا مضافين الى اسم واحد […] اذ […] في معنى اذ حين حذفت الجملة منها […] وهو التنوين […] كانه حذف بعضه وبقي بعضه والثاني […] التنوين الذي دخل عوضا والنون التي […] ساكنا […] فكسرت ويجوز عندي ان تكون النون حركت بالكسر لالتقاء الساكنين ولكنها بنيت […] ثم دخل التنوين لما ذكرناه فان قال قائل لم […] ذلك قبل […] لان الاوان […] متمكنا […] كقولك هذا اوان الخير […] هذا الاوان […] سيبويه ومن يحكي من النحويين البصريين يقولون ان المبني متى كان متمكنا قبل حال البناء وجب ان يبنى على حركة كما قالوا في المنادى المفرد يا حكم ويا جعفر وكما قالوا في قبل وبعد واول […] كسروا […] الاوان قد تقع بعدها الا انه منصوب ومرفوع اذا لم يكن محذوفا […] اوان […] ولم يكن دليل على حذف شيء وصار بمنزلة قولك لات حينا ولات حين […] لما ذكرناه […] هذا من الشعر وقد زعم بعضهم […] لات اوان ان لات جارة للاوان

حكمها وليس في الاسماء التي يدخلها الاعراب اسم على حرفين الثاني من حروف المد واللين واو او يا او الف لان التنوين
اذا دخل ابطل لالتقاء الساكنين فيبقى الاسم على حرف واحد وهو اجحاف شديد وقد جاء من الاسماء المعربة ما هو على
حرفين الثاني من حروف المد واللين غير ان الاضافة لزمته فمنع التنوين كقولك هذا فو زيد ورايت فا زيد وربما اضطر
الشاعر فجاء به غير مضاف قال العجاج ۞ خالط من سلمى خياشيم وفا ۞ فلما كان الامر على ما وصفنا وجعلت هذه الحروف
اسماء زيد في كل واحد منها ما يكمله اسما وجعلت الزيادة مشاكلة للاخر الذي فيه فتقول في ياء يا تكون الهمزة مشاكلة
الالف وفي زي زي وما يدل على صحة هذا المعنى قول الشاعر في لو التي هي حرف حين جعلها اسما ليت شعري واين مني ليت
ان ليتا وان لوا عناء ۞ وقال النمر بن تولب علقت لوا تردده ان لوا ذاك اعيانا ۞

ومعنى ولا منون يعني ان حرف الاعراب لا يدخل عليه التنوين كما يدخل على الف فتى وعصا من قبل ان النون فد جعلت منزلة
النون وقولك كونه في الرفع الفا يعني حرف الاعراب الذي ذكره وقد وصفنا ان منهم من يقول انما هي الاعراب ومنهم من يقول
انها نشأت الدال فنقول قولنا تنبيه يكون في الرفع الفا اي في الموضع الذي يقع فيه المرفوع وان لم يكن هو مرفوعا كما تقول ضرب
المضروب المفعول اياكو واياه وغير المرفوع هو وهي وفي التثنية هما وفي الجمع هم وهن وليس شيء من هذا بمرفوع ولا منصوب
ولكن يقع موقعه من الاسماء المعربة يكون مرفوعا ومنصوبا وقولك ولم تكن واو الفصل بين التثنية والجمع الذي على حد التثنية
ولم تكن حروف الاعراب في تثنية المرفوع الا واوا وكسرة ان تكون واوا لان الضمة ماخوذة من الواو وليفصل بين التثنية ان يلتبس
بشيء كالمسلمون بفتح ما قبل الواو ومن الجمع المصحح فتحا لان الرفع تقول مصطفون جمع مصطفى وقد مر ذكرنا وقولك وكونه اجرا
بالمد مقصورا ما قبلها يعني حرف الاعراب وقولك ولم تكسر لفصل بين التثنية والجمع لانك لو كسرت لقلت التثنية مسلمين بكسر
ما قبل الياء وهذا يجمع مسلمين لا لتلتبس التثنية بالجمع وقولك الذي على حد التثنية يعني حد جمع السالم لان الجمع على اربعين سالم ومكسر
فالسالم ما سلم فيه لفظ واحد وزيد عليه واو ونون او ياء ونون كقولك مسلمون ومسلمين والمكسر ما تغير فيه لفظ
واحد كقولك غلام وغلمان وقد ذكرنا هم وقد ذكرنا هما والتثنية لا تكون الا على لفظ واحد وهو ان يسلم لفظ واحد ثم تزاد على
علامة التثنية فالف ونون الذي على حد التثنية اي الذي يسلم لفظ واحده ويكون في النصب كذلك يعني ويكون حرف الاعراب في
النصب كالجر الذي تقدم ذكره وقولك ولم تجعلوا النصب لئلا يكون مثله في الجمع يعني لو جعلوا النصب الا الف التثنيه
الف لحاق وجود مثلها في الجمع كان الالف في الجمع كالالف في التثنية بالجمع وقد مر نحو هذا فان قال سائل
فقال ما معنى دخول اللام في الاسم وهو مصدر الكلمة فان الجواب في ذلك ان معناه ترك واجعل النصب الالف لئلا يكون
مثله في الجمع كان تركهم جعل النصب الالف في التثنية كذكرانهم ان يلزمهم جعله بالالف في الجمع كقولهم تعالى سبحان الله كذا كان فصلوا
وسعنا وكراهة ان يصلوا وبعضهم يقول ان الاصل وكذلك صنعوا النصب الفا كراهة ان يكون مثله الجمع وان شئت لقلت
يكون مثله في الجمع وظاهر هذا الكلام ان تركهم الالف في تثنيه المنصوب علة ان يكون مثله في الجمع وليس كذلك لانهم ما تركوا في
التثنية ليسلموا في الجمع كما ان الله تعالى ما بين لم فصلوا وهذه اللام هي لام المفعول له فيكون ذا الجملة على علة وقوع الاسم الذي
من اجله فعل وقد يكون ضمير النصب الهاء التي في مثله ضمير النصب ايضا كما قالوا ليكون النصب في تثنيه مثل النصب في الجمع
فقوله وكان مع ذا ان يكون ناصبا لما اجر منه اولى يعني وكان النصب مع هذا الذي ذكرنا ايضا مع كون النصب الالف ان يكون ايضا
فتحا حيث وقع الالف وما اجره منه اليا لان الكثرة من الياء وقد بينا لما صار الحاق النصب اجرا اولى فيما تقدم وقولك لانه
اجر للاسم لا يجاوره والرفع قد يشمل الفعل يعني ان هذا اغلب واقوى يعني ان النصب اجرا اولى لان اجر لا يكون الا في الاسم
والرفع قد يكون في الاسم والفعل وقد حكينا هذا فيما مضى قال ابو الحسن الاخفش بعد الفصل الذي اسلفنا من كلام
سيبويه ثم يتبع الرفع الجر لانه اول ما يدخل الاسم قد بينت الرفع قبل الجر وقد مر تفسيره منا وقولك كهو
وكون الزايد الثانية نونا كانها عوض مما منع من الحركة والتنوين وهي النون وحركتها الكسرة وذلك قولك
هما الرجلان ورايت الرجلين ومررت بالرجلين وقد قالت العرب ابو الحسن اخو الاشيمين ولا يجيء الياء والواو الا
الالف بهذه الاعراب بلا اعراب لانه لا يكون اعراب في غير حرف الاعراب ولو كان واحد منهما حرف اعراب
لم يعلم الجامع بينهن هذا ان ترك ولا نصب ولا جر وقالوا الحسن لم يجعلوا الياء للرفع لان الجر من الياء ولم
يجعلوا الالف للنصب لئلا يلتبس الرجلان برجلين واول احوال الاسم الرفع فجعلت الالف للرفع اذ كان اجرا على
الياء فان قلت فهلا جعلت الياء للرفع والالف للنصب صار اجرا بهما فاولى للجر الذي هو لازم للاسماء من الرفع
والنصب الذي هو فضلة قيل له انما جعلوا ما هو الدليل على ان النون سوين من الحركة والتنوين
قبل الالف علامة ذلك انا راينا الاسم المفرد غير متحرك والتثنية فلما حتم اليه غيره وفي معنى زيد عليه حرف
معنى التثنية فاستحق ما قبل حرف التثنية من الاعراب والنون والتم حركة واجبة ولم تزل التثنية عنه ما كان له من الاسم الذي
هو سوين من الحركة والتنوين لان المعنى الذي وجب لهما لم يزل التثنية فلما كان ينبغي
ان يكون حركة الحرفين اللذين هما عوض من الحركة والتنوين الفا واولا احق الحروف بالحركة
ما قبلها او حذفها لان الالف لا يكون الا مفتوحا ما قبلها والواو والياء غيرهم لو جعلوا ذلك الفا وياء او واوا
ما قبلها او حذفها لالتبس الرفع في حالة التثنية في الرفع الف فلو وقعت الالف بعدها او الياء او الواو لسلبت غيرها وكذا حكمها في النصب والجر
تقول هذا غلاما زيد ومررت بغلامي زيد فتقلب الالف ياء لانكسار ما قبلها الا ترى ان من العرب من يقول
اخذت من فيه اي من فمه فتقلب الالف ياء لانكسار ما قبلها الا ترى ان من العرب من يقول
هذا غلامي زيد ومررت بغلامي زيد فتقلب الالف ياء لانكسار ما قبلها الا ترى ان من العرب من يقول
هذا غلامي زيد ومررت بغلامي زيد فتقلب الالف ياء لانكسار ما قبلها

فاما اذا زال التعيين وصار من تمر كلوا احدهم لم يحسن ان تقول اتيني بزيد او بعمرو لان فيه التعريف لذلك
الذي كان وذلك انك قصدت الى زيد الذي هو معرفة بالتشبيه فلما اشبه ذلك زيدان قرائب التعيين والتلقيب الذي
كان من اجله معرفة لانها لم يسميا في موضع بعينهما وتشبيهما بالزيدين منعك ان ادخل الالف واللام طلبا فتعرفا بهما
لان التشبيه والتلقيب صحيحا ذكرنا ان النون حين ادخلوا وحذفوا منها من الحركة والتنوين لم يزل الالف واللام
كما ازالت البتوين لان التنوين ساكن ساقط في الوقف النون متحركة ثابتة في الوقف وتعلم ولنا ان الدخول انما يقتضي
قولنا ان النون تدخل عوضا من الحركة والتنوين فلم يدخل الا كذلك والوجه الثاني من الوجهين ان النون لما دخلت عوضا من
الحركة والتنوين ثم رايناها تسقط في الاضافة مع ثبوت احد بدليها وهو الحركة اذا قلت هذا ان غلاما زيد فكان المضاف
تسقط النون منه لما لم يستحق حركة اذ قد سقطت عند النون التي هي عوض من الحركة والتنوين جعلوا الحركة التي
في المضاف ولم تعوض منها حتى مع الحركة التي في الالف واللام لم يثبتوا حركتين فعوضوا منها النون وجعلوا اسقوط النون
في المضاف مع ثبوت احد بدليها كثبوت النون في الالف واللام مع سقوط احد بدليها للاستدلال فان قال فهلا اثبتوا
مع المضاف واسقطوا مع الالف واللام فان ذلك لما احوجه احدا ان المضاف اليه حلة محل التنوين وحلا الالف واللام
في اول الكلام فكان حذف النون واضافة المضاف اليه عليها احسن واجود والوجه الثاني ان المضاف اليه مع المضاف
كشيء واحد والنون والتنوين يفصلان الكلمة عما بعدها والالف واللام تفصل الكلمة عما بعدها كفصل النون والتنوين فكان
زيادة النون مع الالف واللام تاكيدا لفصلها فاما مع الاضافة فقضاء لقولهما والوجه الثالث ان الالف التي هي علامة التثنية
قد تحي الواحد مع الالف واللام في القوافي واواخر الاي كقول الله تعالى انا اطعنا سادتنا وكبرائنا فاضلونا السبيلا ونظنون بالله الظنونا فالالف
التي في اللام عاقبت الالف التي في الاسم وهي الالف التي هي علامة التثنية فلو اسقطت النون مع الالف واللام جاز ان يظن في حال انه واحد
فان قلت فلم لم تدخل النون مالا ينصرف اذا ثنيته كقولك اجمر واجمران ولا تقول في احمر واحد فاذن الجمع الذي ذكرت ان ما لا ينصرف
من الاسماء اصله الصرف وانما دخله على اشبهها الفعل والتثنية تزيل عنه ذلك العلة فيعود الى مثل حكم سائر الاسماء فان
قال فلم دخل البهمات النون اذا ثنيت كقولك هذا وهذان والذي واللذان ولا حركة ولا سكون من هذه البهمات ما يجيء فان ذلك جوابه
احد امرين ان هذه الاسماء المبهمة متى بنيت على حرف ودخل عليها حرف التثنية سقط بدخول اخر حرف فيها لالتقاء الساكنين كقولك
في تثنية ذا ذان وفي تثنية حمار الذي للنصب الجر والذان والذين في تثنية الذي فلما سقط في التثنية ما ذكرنا جعلوا النون عوضا مما
من اسقط وقد يمن العرب من يشدد النون المدغمة في البهمات فيجعل تشديدها عوضا فرقا بين النون الداخلة عوضا من الحركة والتنوين
وبين النون الداخلة عوضا من حرف ساقط بذلك بعرفان كثيرا ان هذان لساحران والذان ماويانها منكم فحذف
احدى النونين من كل واحد منهما وقد يجوز ان تشدد النون وهذا قول من يضاف من المثنى فتسقط النون للاضافة كقولك
غلاما زيد وسنذكر ما يضاف من حروف ساقطة بذلك بعد ان شاء الله تعالى والوجه الثاني من هذه البهمات ما لحقت في تثنيه
حرف التنبيه منها كالاسماء المعرفة يكون تثنيتها على لفظ واحد ثم تجمع بعلامة التثنية والجمع ومنها ما يلحق التثنية
غير مختلف قولك ذا للتثنية الفرق الذي كان او حبلا شتركا في الجمع وفي علامة التثنية وكسرت نون الاثنين ليفرقوا
البقاء الساكنين وحذفوا الالف او الياء في قولك مسلمان ومسلمين ونحذف الالف اولى من حذف الياء لان كان حرفا من
حروف المد واللين كقولك هذان غلاما القسيم وهؤلاء قوما القسيم ومررت بقاضي بلدنا ويكسر الاول ان لم يكن حرفا من حروف المد
واللين كقولك قامت المراة ومررت بعبدي الله غير انهم في التثنية لم يحذفوا الالف وهو حرف من حروف المد واللين وكرهوا
التقاء الساكنين فحذفوا الالف الثاني ما تركوا حذفهم الالف اولا لانه علامة التثنية والنون لازمة لها وما يقوم مقامها من الاضافة فلو حذفوا في
التثنية لم يبين المعنى من غيره فان قال فاذا سمي رجل غلاما القسم وقد سقط علامة التثنية في اللفظ فالكلام سواء
فان الفصل بينهما واضح بينهن وذلك ان علامة القسم غير ذاهبة الى ما بعدها الالف واللام دون غيره لانك تقول غلاما
زيد كما تقول غلاما القسم والذي يسقط الالف فيما يسمى غلاما غير لازم فيقال ان سقطت في قولك غلاما القسم لبقاء ما بعدها في قولك
غلاما زيد وعمرو وما لا يحصى من الاسماء فلم يحمل بسقوطها لالتقاء الساكنين اذا كان الساكن الثاني من كلمة اخرى كما لم
يحمل تحريك اللام في قولك لم يقم القسم في ردوا الواو والركاكة سقطت لالتقاء الساكنين وليست نون الاثنين كذلك لانها من
نفس الحرف والفصل بين ما كان من نفس الحرف وبين ما عارض من غيره بين واضح الا ترى كيف سقوط الياء في
مواضعها ان شاء الله ولم تكسر الاول لالتقاء الساكنين على ما يشتهي من كسره لان الالف لا يسيل الى تحريكها وحكم الياء حكم
الالف فان قال فلم لم يحذفوا النون التي هي علامة التثنية لالتقاء الساكنين ويجعلوا الحركة التي كانت على النون على الالف
فيكونان اعرابا لا نونين فيها وذلك فيما لا ينصرف نحو مررت باحمرين آخر وبارايت احمرين آخر ولا يكون الجمع الا
بعوض مما حذف من الاسماء المفردة فلو حذفوا النون لم يكن عوض ولا يجوز ان يكون الاعراب عوضا لانه لا يكون اعراب في
غير حرف الاعراب ولو جعلوا الاعراب عوضا لم يكن الا في الجمع خاصة لان الاعراب لا يكون الا في الاسماء المعربة
فاذا اضطروا الى تحريك الساكن الذي هو عوض لفظ الجزم حركوه بحركة تظيره الذي هو الجر وذلك قولك هذا قاضي
كان مجرورا ووقع في آخر حرف مجرور او ساكن غير مجرور فاما المجزوم فلا

أبين أم أوفى دمنة لم تكلم ۞ بحومانة الدراج فالمتثلم ۞ وأما كسر الحرف الساكن فقول النابغة

أرث الرجل عيران ركابنا ۞ لما تزل برحالها وكأن قد ۞ والآخر من وجهي كسر النون هو الفصل بين حركة النون الداخلة

على المثنى وحركة النون الداخلة على الجمع وذلك أنهم لما فصلوا بين الحروف الداخلة على التثنية والجمع باختلاف حركات ما قبلها

اختلافها انفسها كقولك في التثنية مسلمين وفي الجمع مسلمين فصلوا بين النونين أيضا فكسروا نون الاثنين وفتحوا نون الجمع

فإن قيل فإذا كان الأمر على ما وصفت فلم وجب أن تكون الكسرة لنون الاثنين والفتحة لنون الجمع دون أن يكون الأمر على العكس من هذا

قيل لما كانت حركة النون فتحة أو كسرة وكانت الكسرة أثقل من الفتحة والجمع أثقل من التثنية جعلوا الأثقل للأخف والأخف

للأثقل حتى يعتدلا ولا يجتمع عليهم ثقيلان وأما قولهم مررت [illegible] ووجب ... [illegible] الجمع [illegible] أو مضموم ما قبلها وبناء

مكسور ما قبلها علامة له فلو كسرت النون فيه لخرجوا في حال الرفع من واو مضموم ما قبلها إلى كسرة ... [illegible] كلامهم الخروج من ضمة

إلى كسرة إلا فيما لم يسم فاعله من الأفعال كقولك ضرب وقتل وهذا مستثقل قليل منفرد به هذا البناء ولو خرجوا في حال الجر

والنصب من ياء مكسور ما قبلها إلى كسرة لكانوا قد أتوا إلى ما يستثقلون فكانت الفتحة أخف عليهم في البناء الأثقل لما وصفنا

ثم لم يضموا النون لأن الضمة أثقل الحركات وقد استغنوا عنها بالحركتين الأخريين فإن قال قائل قد ذكرت أن حروف التثنية

لا تدخلها الحركة وأنت تقول رأيت عبدي الله ومررت بعبدي الله وتقول في الجمع أيضا هؤلاء مصطفو القوم وبعضهم يقول

مصطفو القوم ومررت بمصطفي القوم فتحرك هذه الحروف بالضم والكسر مع قولك الذي قدمته فالجواب ... [illegible]

[illegible]

[illegible]

واو وقد أمكننا مما قلنا فيما ذكرنا قبل ويحتمل أيضا أن يكون أراد سيبويه بقوله جعلوا التاء التي هي حرف الإعراب حركة التاء وهذا كما قال الله عز وجل واسأل القرية **قال سيبويه** واعلم أن التثنية إذا لحقت الأفعال المضارعة علامة للفاعلين لحقها ألف ونون ولم تكن الألف حرف الإعراب لأنك لم ترد أن تثني يفعل هذا البناء فتضم إليه يفعلا آخر ولكنك إنما ألحقته هذا للفاعلين ولم يكن منونة فلا يلزمها الحركة لأنه يدركها الجزم والسكون فيكون الأول حرف الإعراب والثانية كالتنوين فلما كانت حالها في الواحد غير حال الاسم وفي التثنية لم تكن بمنزلته فجعلوا إعرابه في الرفع ثبات النون ليكون في التثنية علامة للرفع كما كان في الواحد إذ منع حرف الإعراب وجعلوا النون مكسورة كحالها في الاسم ولم يجعلوها حرف إعراب إذ كانت متحركة لا تثبت في الجزم

قال أبو سعيد اعلم أن الفعل لا يثنى ولا يجمع لأن المثنى والمجموع هو الذي يدخله نوع يشاركه فيه غيره فيشتمل النوع على آحاد منكورين تضم في التثنية واحدا من النوع إلى آخر مثله وتضم في الجمع واحدا من النوع إلى أكثر منه كقولك رجل ورجلان ورجال وفرس وفرسان وأفراس وليس الفعل كذلك لأن اللفظ الواحد من الفعل يعبر به عما قل منه وكثر وما كان لواحد ولجماعة كقولك أكل زيد وضرب زيد عمرا فيجوز أن يكون ضربه مرة ويجوز أن يكون ضربه مرارا وكذلك تقول قام زيد وقام الزيدان وقام الزيدون ولو كان الفعل يثنى لقولك الزيدان قاما ومجموعا في قولك الزيدون قاموا لأن فعل كل واحد منهما غير فعل الآخر لجاز أن يقال زيد قاما وزيد قاموا إذا كان قد قام مرتين أو مرارا فإذا صح أن الفعل لا يثنى صح أن الألف التي تلحقه في التثنية والواو التي تلحقه في الجمع لغير تثنية الفعل وجمعه فزعم سيبويه أن الألف والواو قد تكونان مرة اسم المضمرين والمضمرين وقد تكونان مرة حرفين دالين على التثنية والجمع فإذا قلت الزيدان قاما فهذه الألف اسم وهي علامة ضمير الزيدين المذكورين وإذا قلت الزيدون قاموا فهذه الواو اسم وهي ضمير الزيدين وإذا قلت قاما أخواك فهذه الألف هي حرف ليست باسم دخلت علامة مؤذنة بأن الفعل لفاعلين وكذلك إذا قلت قاموا إخوتك فإن الواو حرف دخلت مؤذنة بأن الفعل لجماعة ومثل الألف والواو في التثنية والجمع النون لجماعة المؤنث والياء والمؤنث المخاطبة تقول الهندات قمن فتكون النون ضمير الجماعة وهي اسم وقمن الهندات فتكون حرف علامة والياء في المخاطبة للمؤنث لا تكون إلا ضميرا كقولك قومي للمرأة وانطلقي وهلا تذهبين وهذه الياء كثير من النحويين يذهبون إلى أنها علامة بمنزلة التاء في قولك قامت وسيبويه يذهب إلى أنها ضمير وفي آخر الكتاب في باب … والذي يدل على ما ذكرنا من حكم هذه الحروف في كلام العرب وأشعارها قولهم أكلوني البراغيث وقول الشاعر ◎ يلومونني في اشتراء النخيل قومي فكلهم يعذل ◎ وأهل الذي باع يلحونه كما لحي البائع الأول ◎ وقال آخر ◎ ألفيتا عيناك عند القفا أولى فأولى لك ذا واقية ◎ وقال الفرزدق ◎ ولكن ديافي أبوه وأمه ◎ بحوران يعصرن السليط أقاربه ◎ فهذه الحروف عند سيبويه في وقوعها أسماء وحروفا علامة بمنزلة التاء في قولك قلت وقالت فإن التاء في قلت اسم المتكلم والتاء في قالت علامة تؤذن أن الفعل لمؤنث وقد قال أبو عثمان وغيره من النحويين إن الألف في قاما والواو في قاموا حرفان يدلان على الفاعلين والفاعلين المضمرين وأن الفاعل في التثنية كما إذا قلت زيد قام ففي قام ضمير وفي التثنية ليست له علامة ظاهرة وإذا ثني وجمع فالضمير أيضا في التثنية بمنزلته لا علامة **قال المفسر** القول فيه ما قاله سيبويه عندي في ذلك لأن الخلاف بينهم أن التاء في قمت هي اسم المتكلم وضميره وقد يكون للمتكلم فعل لا علامة للضمير فيه كقولك أنا أقوم وأذهب فإذا جاز أن يكون له فعلان أحدهما فيه ضمير في البنية وهو أقوم وأذهب والآخر فيه ضمير المتكلم وهو قمت وذهبت جاز أن يكون ذلك في الغائب وأيضا فإنك إذا قلت زيد قام والزيدان قاما فقد حلت فيه الألف والضمير الذي في قام محل أبوه إذا قلت زيد قام أبوه فلما حل محل ما لا يكون إلا اسما وجب أن يكون اسما فإن قال قائل لم كان الواحد المضمر المرفوع لا علامة لضميره كقولك زيد قام والاثنان والجماعة بعلامة كقولك الزيدان قاما والزيدون قاموا والهندات قمن قيل له الجواب في ذلك أن الفعل معلوم في العقول أنه لا بد له من فاعل كالكتابة التي لا بد لها من كاتب والبناء الذي لا بد له من بان وما أشبه ذلك ولا يحدث شيء منه من تلقاء نفسه فقد علم فاعل لا محالة ولا يخلو منه الفعل وقد يخلو من الاثنين والجماعة فلما لم يخل الفعل من واحد لم يحتج إلى علامة ولما جاز أن يخلو من الاثنين والجماعة احتاج إلى علامة فإن قال قائل إذا جعلت الألف والواو والنون في قاما أخواك وقاموا إخوتك وقمن الهندات علامة تؤذن بعدد الفاعلين كما جعلت التاء في قامت هند مؤذنة بالتأنيث فلم لا يكون الاختيار قاما أخواك كما كان الاختيار قامت هند ولا يحسن قام هند فالجواب في ذلك أنهما يفترقان لعلل منها أن التأنيث لازم للاسم موجود فيه وليست التثنية كذلك لأنها قد تفارق الاسم فيصير إلى الواحد فللزوم التأنيث لزمت علامته ولزوال التثنية لم تلزم علامتها وعلة أخرى أن علامة التأنيث لا تمنع ضمير الاثنين كقولك الهندان قامتا وعلامة الاثنين تمنع ضمير الاثنين في التثنية فكان ما لا يمنع شيئا من تصاريف الكلام أولى باللزوم مما يمنع وعلة أخرى وهو أنك إذا قلت قاما أخواك جاز أن تكون الألف علامة وجاز أن يكون خبرا مقدما فإن رفع أخواك بالابتداء فيكون التقدير أخواك قاما فلما كان في تقديم علامة الاثنين والجماعة ما ذكرنا من اللبس لم يلزم تقديمها لأنها لا يعلم أنها علامة فقط وليست التاء في التأنيث تقدمت أو تأخرت وعلة أخرى وهو أنه قد يشترك الرجال والنساء في أسماء كثيرة نحو هند وأسماء وجعفر قال الشاعر ◎ تجاوزت هندا رغبة عن قتاله ◎ إلى مالك أعشو إلى ضوء ناره ◎ هند هاهنا رجل وقال آخر ◎ يا جعفر يا جعفر يا جعفر ◎ إن أك دحداحا فأنت أقصر ◎ جعفر هنا امرأة فلما اشترك الرجال والنساء في أسماء لزم علامة التأنيث لئلا يظن

أن الفاعل مذكر ولحقت النون علامة للرفع لأن ضمير الفاعلين هو الألف منع الإعراب الذي كان يكون في آخر الفعل وانفتح للألف ما قبلها والمضارعة الموجبة للإعراب قائمة في هذا الفعل فوجب إعرابه ولم يكن سبيل إلى إعراب ما قبل الألف فجعل الإعراب بعدها وجعلت النون هي الإعراب لما ذكرنا من مشاكلتها حروف المد واللين وكسرت لالتقاء الساكنين وجعل سقوطها علامة للجزم والنصب والأصل سقوطها للجزم والنصب محمول عليه كما حمل النصب على الجر في الأسماء لأن الجر والجزم نظيران وجعلت النون علامة للرفع في خمسة أفعال وهي يفعلان وتفعلان ويفعلون وتفعلون وتفعلين للمؤنث والعلة في ذلك كله واحدة لأن الواو في الجمع والياء في المؤنث قد منعتا الإعراب الذي كان وجه المضارعة في الفعل والمضارعة الموجبة للإعراب موجودة وفتحت النون في الجمع والمؤنث استثقالا للكسرة مع الواو والياء وقد مر نحو هذا مستقصى وجعلوا سقوط النون في هذه الأفعال كلها علامة للجزم والنصب والنصب محمول على الجزم ولم تكن النون في هذه الأفعال بمحلها في تثنية الأسماء وجمعها لأنها في الأسماء بدل من الحركة والتنوين وهي في الفعل علامة الرفع ولم تكن بدلا لأنه لا تنوين في الأفعال ولا حركة لازمة لأنها تسكن في الجزم فإن قال قائل إذا قلت إن الألف في تثنية الفعل والواو في جمعه إنما هو ضمير الاثنين والجماعة الفاعلين فلم وقعت النون علامة لرفع الفعل وقد فصلت بينها وبين الفعل الفاعلين وحق الكلام إعراب شيء ليس فيه فإن الجواب في ذلك أن الإعراب إنما يكون في المعرب إذا كان حركة لأن الحركة إنما تكون في المتحرك وتوجد فيه لا غير فإذا كان حرفا فهو قائم بنفسه متصل بما أعرب به وقد صارت الألف التي هي ضمير الاثنين والواو التي هي ضمير الجماعة بمنزلة حرف من حروف الفعل لأنه لا يقوم بنفسه فلما كان كذلك جعل الإعراب بعدهما وقد تفعل العرب نظير هذا في الأسماء الظاهرة من ذلك قولهم هذا حب رمان زيد إنما يريد المتكلم إضافة الحب إلى نفسه لا الرمان لأنه لا يملكه ولكنه أضاف الرمان إلى نفسه لما كان الحب مضافا إليه والمضاف والمضاف إليه كالشيء الواحد فإذا كان هذا من كلامهم كان ما ذكرناه أولى **قال المفسر** ثم نرجع إلى كلام سيبويه في الفصل الذي قدمناه وقوله واعلم أن التثنية إذا لحقت الأفعال المضارعة علامة للفاعلين يعني تثنية الفاعلين المضمرين المتصلين بالفعل وليس يعني تثنية الفعل وقوله لحقتها ألف ونون يعني لحقت الأفعال المضارعة ألف ونون وقوله ولم تكن الألف حرف الإعراب يعني ولم تكن الألف حرف الإعراب في الفعل لأن آخر الفعل قبل الألف وحرف الإعراب هو الحرف الأخير من الكلمة الذي بتمامه يتم معنى الكلمة والألف هاهنا هي ضمير الفاعلين وقوله لأنك لم ترد أن تثني يفعل هذا البناء فتضم إليه يفعلا آخر لأنك لم ترد تثنية الفعل فتضم فعلا إلى فعل كما تضم الاسم إلى الاسم فيرد إلى الفاعلة التثنية ويكون الألف حرف الإعراب وليست تثنية الفعل كذلك وقوله ولكنك إنما ألحقته هذا للفاعلين يعني ولكنك إنما ألحقت الفعل هذا الحرف وهو الألف ضميرا للفاعلين لا للتثنية وقوله ولم يكن منونة ولا تلزمها الحركة يعني ولم تكن الأفعال قبل هذه التثنية منونة كالاسم ولا لها حركة لازمة كالاسم لأنه يدركها الجزم والسكون إذا قلت لم تذهب ولم تقم وقوله فيكون الأول حرف الإعراب والثانية كالتنوين يعني أن الأفعال لو كانت منونة لا تفارقها الحركة قبل التثنية ثم ثنيت كانت الألف فيها حرف الإعراب والنون فيها كالتنوين مثل الاسم وقوله فيكون جواب لقوله ولم تكن منونة وقوله فلما كانت حالها في الواحد غير حال الاسم وفي التثنية لم تكن بمنزلته يعني كما خالف الاسم الفعل في الواحد لأن الاسم منون لازم الحركة وليس الفعل كذلك وخالفه أيضا في التثنية لأن الاسم إذا ثني ضم إلى مثله وليس الفعل كذلك فلما خالفه في الواحد وفي التثنية أيضا لم يكن بمنزلته وقوله لم يكن بمنزلته جواب لاختلافهما في حال التوحيد والتثنية وقوله فجعلوا إعرابه في الرفع ثبات النون ليكون في التثنية علامة للرفع كما كان في الواحد وقد مر الاحتجاج لهذا ولفظه بين وقوله إذ منع حرف الإعراب يعني إذ منع الفعل حرف الإعراب وإنما منع لأن الألف التي هي علامة التثنية فتحت آخر الفعل لأنها تفتح ما قبلها وحرف الإعراب آخر الفعل وقوله وجعلوا النون مكسورة كحالها في الاسم يعني جعلوها مكسورة لالتقاء الساكنين كما فعلوا ذلك في الاسم وقوله ولم يجعلوها حرف الإعراب يعني النون وقوله إذ كانت متحركة لا تثبت في الجزم يعني إذ كانت النون متحركة لا تثبت في الجزم وذلك أن حرف الإعراب لا يسقط إذا كان متحركا في الفعل بدخول الجزم عليه كقولك يذهب ثم تقول لم يذهب وإذا كان حرف الإعراب ساكنا في الفعل نابه الجزم كقولك لم يغز ولم يرم ولم يخش وهذه النون متحركة تذهب في الجزم إذا قلت لم يذهبا فعلمنا أن النون ليست بحرف إعراب **قال سيبويه** ولم يكونوا ليجعلوها الألف لأنها علامة الإضمار والتثنية فيمن قال أكلوني البراغيث وبمنزلة التاء في قلت وقالت يعني أن الألف التي تلحق الفعل في التثنية إما أن تكون علامة الإضمار كقولك الزيدان لم يذهبا أو علامة التثنية كقولك لم يذهبا أخواك فلا تحذف في الجزم فيبطل الضمير أو العلامة ولم يرد بقوله علامة الإضمار والتثنية في حال واحدة وإنما أراد أنها علامة الإضمار إذا تقدم المضمرون أو التثنية في لغة من قال أكلوني البراغيث لأن هؤلاء عند سيبويه جعلوا الواو في أكلوني علامة مؤذنة بالجماعة وليست ضميرا وفي أكلوني البراغيث ثلاثة أوجه أحدها ما قال والثاني أن تكون البراغيث مبتدأ وأكلوني خبر مقدما تقديره البراغيث أكلوني والوجه الثالث أن تكون الواو في أكلوني ضميرا على شرط التفسير والبراغيث بدل منه كقولك ضربوني وضربت قومك فتضمر قبل الذكر على شرط التفسير وقد كان الوجه في أكلوني البراغيث على تقديم علامة الجماعة أن يقال أكلتني البراغيث لأن البراغيث مما لا يعقل وضمير جمعه كالمؤنث وإن كان مذكرا تقول الجمال رأيتها وجمالك رأيتهن **قال الشاعر** ◎ فإن تكن الأيام فرقن بيننا ◎ فقد بان محمودا أخي يوم ودعا ◎ ولا يحسن أن تقول فإن تكن الأيام فرقوا بيننا لأن الجمع بالواو إنما يفعل فيما يعقل … الشيطان والملائكة … ما لا يعقل لا غلط فيه أن يكون لها

يعقل فجعل لفظه كلفظ ما يعقل تشبيها فمن ذلك قوله اني رايت احد عشر كوكبا والشمس والقمر رايتهم لي ساجدين فجمع الشمس والقمر والكواكب بالياء والنون وذلك لانه وصفها بالسجود الذي يكون لما يعقل فاجراها على معناها ولم يجمعها من اللفظ بقال ساجدات وقوله تعالى قالت نملة يا ايها النمل ادخلوا مساكنكم ولم يقل ادخلن مساكنكن لانه اخبر عنهن بالخطاب الذي يكون لما يعقل ولهذا نظائر كثيرة في القرآن وغيره قال الشاعر ◎ شربت بها والديك يدعو صباحه ◎ اذا ما بنو نعش دنوا فتصوبوا ◎ ويروى شربت بهم وقال دنوا فتصوبوا وكان حقه ان يقول دنون فتصوبن لما لا يعقل الا انه اجراها مجرى ما يعقل اذ كان دورها على قدر لا يختلف كقصد العاقل الشيء الذي يعمله فجعلوا البراغيث مشتبهة بما يعقل حين وصفت بالاكل وصارت الالف اذا كانت اضمارا بمنزلة التاء في فعلت واذا كانت علامة بمنزلة التاء في قالت لان التاء في فعلت ضمير المتكلم وفي قالت علامة التانيث قال سيبويه فاثبتوها في الرفع وحذفوها في الجزم يعني النون كما حذفوا الحركة في الواحد قال ووافق النصب الجزم في الحذف يعني حذف النون في الاثنين وقد ذكرنا [illegible] وابانا عن العلة في ذلك قال كما وافق النصب الجر في الاسماء لان الجزم نظير الجر في الاسماء والاسماء ليس لها في الجزم نصيب كما انه ليس للفعل في الجر نصيب وذلك قولك هما يفعلان ولم يفعلا ولن يفعلا وقد مر تفسير هذا كله وبيان علته قال وكذلك اذا الحقت الافعال علامة الجمع لحقتها زائدتان الا ان الاولى واو مضموم ما قبلها لئلا يكون الجمع كالتثنية ونونها مفتوحة بمنزلتها في الاسماء كما فعلت ذلك في التثنية لانهما وقعتا في التثنية والجمع ههنا كما انهما في الاسماء كذلك وهو قولك هم يفعلون ولم يفعلوا ولن يفعلوا وكذلك اذا الحقت التانيث في المخاطبة الا ان الاولى ياء وفتحت النون لان الزيادة التي قبلها بمنزلة الزيادة التي في الجمع تكون في الاسماء في الجر والنصب وذلك قولك انت تفعلين ولم تفعلي ولن تفعلي وقد مر تفسير هذا كله قال سيبويه واذا اردت جمع المؤنث في الفعل المضارع الحقته للعلامة نونا وكانت علامة الاضمار والجمع فيمن قال اكلوني البراغيث قال يعني ان جمع المؤنث بالنون كما ان جمع المذكر بالواو وتكون النون لضمير جماعة المؤنث في حال وفي حال تكون علامة الجمع فيمن يقدم العلامة وهم الذين يقولون اكلوني البراغيث قال واسكنت ما كان في الواحد حرف الاعراب كما فعلت ذلك في فعل حين قلت فعلت وفعلن اعلم ان ضمير المتكلم والمخاطب وجماعة النساء اذا اتصل بالفعل الماضي سكن آخر الفعل كقولك جلست وجلسن وانما سكن آخر الفعل من قبل ان هذا الضمير متحرك لانه نائب عن معرب وهو اسم فاذا انضم الى الفعل والفعل لا بد منه ولا يصح معناه الا به ولا يجوز انفراده عنه اذا كان متصلا صار الفعل والضمير كالشيء الواحد فاجتمع اربع حركات وذلك غير موجود في شيء من كلامهم او اشعارهم الا بحذف فلم يكن سبيل الى تسكين الحرف الاول لانه لا يبدا بساكن ولا الى تسكين الحرف الثاني لان بحركاته توجد الابنية المختلفة كقولك فعل وفعل وفعل فلزم الحرف الثالث التسكين وكان اولى به لعلتين احداهما ان الحرف الثالث قد يوقف عليه بالسكون والعلة الاخرى انا لو لم نسكن الحرف الثالث فوجب تسكين الرابع والرابع اسم معرب يستحق الحركة من اجل ذلك فكان تسكينه اولى ومع ذلك كان يلتبس المتكلم بالمؤنث الغائبة اذا قلت جلست قال فاسكن هذا هنا وبني على هذه العلامة كما اسكن فعل لانه فعل كما انه فعل وهو متحرك كما انه متحرك قوله فاسكن هذا يعني اسكن لام الفعل من يفعلن وهو الذي قال انه اول هذا الفصل فاذا اردت جمع المؤنث في الفعل المضارع الحقته للعلامة نونا وقوله وبني على هذه العلامة يعني بني اللام في يفعلن على السكون وقوله كما اسكن فعل يعني كما اسكن اللام من فعلن في الماضي اذا قلت فعلن وقوله لانه فعل كما انه فعل وهو متحرك كما انه متحرك قال المفسر يعني ان الفعل المضارع قد شارك الماضي في الفعلية وشاركه في ان آخر كل واحد منهما متحرك فلما لزم سكون اللام في فعلن الماضي وجب سكون اللام في المستقبل للشركة التي بينهما من الفعلية والحركة فان قال قائل فان العلة التي من اجلها وجب تسكين الماضي هو ما ذكرت من اجتماع اربع حركات وليس ذلك في المستقبل لان الياء من يفعلن ساكنة فالجواب في ذلك ان العلة اذا لحقت شيئا من الافعال المعتبرة حمل عليه سائر الافعال التي ليس فيها ذلك لئلا يختلف وجوهه وقد مر نحو هذا في مثل قولنا وعد يعد تسقط الواو لوقوعها بين ياء وكسرة في قولك تعد واعد ونعد فتتبع الياء سائر حروف المضارعة في سقوط الواو فيها وان لم تقع بين ياء وكسرة لينتظم منهاج الافعال قال سيبويه فليس هذا بابعد فيها اذ كانت هي وفعل شيئا واحدا من يفعل اذ جاز لهم فيها الاعراب حين ضارعت الاسماء وليست باسماء يعني ليس هذا التسكين في الفعل المضارع وهذا الحمل على الماضي بابعد فيها وبما اشتركا في الفعلية من حمل الافعال المضارعة على الاسماء في الاعراب لان الافعال المضارعة انما اعربت ولم تكن مستحقة للاعراب بما فيها من مشاكلة الاسماء المستحقة للاعراب فاذا جاز لهم حمل الافعال المضارعة على الاسماء في الاعراب كان حملها على الافعال الماضية في تسكين اواخرها عند لحاق النون بها اولى واوجب لان مشاكلة الفعل المضارع للماضي اكثر من مشاكلته للاسم قال وذلك قولك هن يفعلن ولن يفعلن ولم يفعلن اراد بهذا التمثيل ما قدمه في اول الفصل كانه قال فاذا اردت جمع المؤنث في الفعل المضارع الحقته للعلامة نونا وذلك قولك هن يفعلن ولن يفعلن ولم يفعلن واعترض بالاعتلال بين الجملة والتمثيل قال وتفتحها لانها نون جمع يعني تفتح هذه النون التي هي لجماعة المؤنث لانها نون جمع وقد تقدم الكلام في نون الجمع انها مفتوحة فجاءت هذه على مثالها لانه اذا كانت العلة الموجبة في الاصل فتح تلك لان العلة التي اوجبت تلك من اجلها التثنية الكسر والضم عليها في مسلمين ومسلمون ولكنه شاركها في الجمع وعلة اخرى توجب فتحها انها ضمير والافعال الاسماء والضمائر

فاذا اجتمعنا الى آخرها حركنا ما لحقت الحركات ثم قال ولا تحذف لانها علامة اضمار وجمع فيمن قال اكلوني البراغيث يعني لا تحذف هذه النون لانها لا تخلو من احد معنيين اما ان تكون ضمير الفاعلات فلا سبيل الى حذف الفاعل واما ان تكون علامة تؤذن بجماعة تاتي من بعد فلا سبيل الى حذفها ايضا لان الذي بعدها للعلامة عوض وتغني تبيين ما بعدها فاذا حذفناها فقد اخللنا بما قصدناه وقد تقدم الكلام في استقصاء هذا بما يغني عن اعادته ثم قال فالنون ههنا في يفعلن بمنزلتها في فعلن يعني النون في فعلن ويفعلن بمنزلة واحدة في تسكين ما قبلها قال وفعل بلام يفعلن ما فعل بلام فعلن لما ذكرت لك يعني فعل بها من التسكين لاتصال النون بها ما فعل بلام فعلن من التسكين للعلة التي ذكرناها ثم قال ولانها قد تبنى مع ذلك على الفتحة في قولك هل تفعلن قوله ولانها علة اخرى لسكون اللام في يفعلن وذلك ان نون التاكيد المشددة والخفيفة متى دخلت على الفعل المضارع سكن لها لام الفعل ثم فتح اللام لالتقاء الساكنين ويبطل الاعراب الذي كان فيه بدخول هذه النون فاذا كان نون التوكيد التي تستغني عنها توجب للفعل هذا البناء كانت النون التي لا تستغني عنها وهي ضمير جماعة المؤنث اولى بهذا البناء ثم قال والزموا لام فعل السكون وبنوها على هذه العلامة وحذفوا الحركة لما زادوا لانها في الواحد ليست بحرف اعراب لما ذكرت لك يعني الزموا لام فعل السكون وبنوها على العلامة التي هي السكون وحذفوا الحركة التي كانت فيه للنون التي زادوها لان اللام قبل اتصال هذه النون بها في قولك فعل لم تكن حركتها حركة اعراب واذا كانت آخر كحركة بناء فهي الى السكون اقرب فلما ارادوا ان يبطل الامر في تسكين هذه اللام اذ كانت الحركة التي فيها حركة بناء لا حركة اعراب والسكون الذي صيرت اليه هو ايضا سكون بناء فالامر بينهما قريب وقد احكمنا علة ذلك فيما مضى من غير هذا الوجه وقوله لانها في الواحد ليس آخر حرف اعراب يريد قول من يقول ان آخر حرف في التثنية في تقدير حركة هي اعراب وان التثنية والجمع معربان لان سيبويه قد جعل آخر حرف فيهما اعني التثنية والجمع حرف اعراب وقد ذكر ههنا ان اللام في فعل ليس بحرف اعراب اذ لا اعراب فيه ولا يستحقه فعلم انه لم يسم آخر حرف في التثنية والجمع حرف اعراب الا والاعراب مقدر فيه قال سيبويه واعلم ان بعض الكلام اثقل من بعض فالافعال اثقل من الاسماء لان الاسماء هي الاولى وهي اشد تمكنا فمن ثم لم يلحقها تنوين ولحقها الجزم والسكون وانما هي من الاسماء الا ترى ان الفعل لا بد له من الاسم والا لم يكن كلاما والاسم قد يستغني عن الفعل تقول الله الهنا وعبد الله اخونا قال المفسر اعلم ان سيبويه قدم هذه المقدمة ليريك جملة الاسماء المتصرفة وان الصرف فيها هو الاول وان الذي منع الصرف علة من بعد ذلك دخلت عليه حادثة وعرضت فيه فابتدا وقد دلنا على ان الفعل اثقل من الاسم والاصل لان الاسم يستغني عن الفعل كقولك الله ربنا ونحو ان يقول قائل قام او جرى من الافعال من غير ان ياتي بالفاعل واستدل ايضا على ذلك بان الفعل ماخوذ من المصدر والمصدر اسم والاسم اذن اصل للفعل فلما دل على ان الاسم اخف والفعل اثقل ذكر ان نقصان تمكن الفعل عن الاسم لثقل الفعل وخفة الاسم لان الاسم لخفته تدخله الحركات الثلث والتنوين بعد ذلك والفعل لا يدخله الا حركتان ولا يدخله تنوين والعلة الفاصلة بينهما الخفة والثقل فجعل هذه العلة علة في كل ما ثقل من الاسماء بدخول العلل المثقلة فاذا ثقلت منع التنوين وتمام الحركات التي تكون في الاسماء الخفيفة تشبيها لما ثقل من الاسم بالفعل واشتراكهما في الاثقال في الفعل ونقصانهما عن تمكن الاسم الاخف فهذه جملة مقدمة لهذا المعنى وسنقف على شرحها من كلامه في هذا الباب على تفصيل مسائلها وشرحها في باب ما ينصرف وما لا ينصرف ان شاء الله قال المفسر اما قوله واعلم ان بعض الكلام اثقل من بعض فقد بينا ما فيه فيما تقدم وقوله فالافعال اثقل من الاسماء لان الاسماء هي الاولى ومعنى قوله لان الاسماء هي الاولى انها متقدمة في الرتبة على الافعال لانها اصل الافعال وقوله وهي اشد تمكنا يعني الاسماء اشد تمكنا من الافعال لخفتها وما خف كان اشد احتمالا للزوائد وقوله فمن ثم لم يلحقها تنوين ولحقها الجزم والسكون يعني فمن ثم لم يلحق الافعال وقوله وهي من الاسماء يعني الافعال من الاسماء كقولك ضرب مشتق من الضرب وقوله الا ترى ان الفعل لا بد له من الاسم والا لم يكن كلاما يعني انك متى ذكرت فعلا ولم تذكر فاعلا لم يكن كلاما وقوله والاسم قد يستغني عن الفعل تقول الله الهنا وعبد الله اخونا وقد بينا هذا قال سيبويه واعلم ان ما ضارع الفعل المضارع من الاسماء في الكلام ووافقه في البناء اجري لفظه مجرى ما يستثقلون ومنعوه ما يكون لما يستخفون وذلك نحو اسود وابيض واحمر ونحو اذهب واعلم فيكون في موضع الجر مفتوحا استثقلوه حين قارب الفعل في الكلام ووافقه في البناء قال المفسر ينبغي ان نقدم العلل المانعة الصرف المحلة الاسماء محل الافعال ليكون توطئة للجملة التي ذكرها سيبويه في هذا الباب ونفسرها تفسيرا كاشفا لما التبس منه ولا قوة الا بالله اعلم ان الاسم بمعنى الاسمية فيه يستحق الحركات الثلث ويستحق التنوين ايضا وقد تقدم في اول التفسير علة ذلك ثم يعتور الاسماء بعد ذلك معان مختلفة تحدث فيها نقصانا عن تمكنها وتلك المعاني على ثلثة اقسام فقسم منها ينزلها منزلة الحروف فيوجب لها البناء نحو قولك احكم ومن فيه ومن بعد وكم ومن ومتى وقد استقصينا هذا في اول التفسير والقسم الثاني يدخل عليه ما لا يخرجه عن تمكنه كقولك زيد قائم ومررت برجل قائم وهذه امراة وزيد لم يغير لفظه بما دخل عليه من التعريف فقط وبقي على تمكنه وقائم لم يتغير ان كان نعتا والنعت فرع والمراة لم يتغير بان كانت مؤنثة فقط والقسم الثالث هو الذي قصدنا له دخل عليه من حوادث الاشياء ما احله محل الفعل المضارع في منع التنوين والجر ولم يتبعه الاعراب البتة كما كان في القسم الاول وجملة ما يمنع الصرف ويزيل الاسم منزلة الفعل المضارع هي تسع علل التانيث والصفة والجمع ووزن الفعل والعدل والعجمة وان يجعل الاسمان اسما واحدا والتعريف وشبه التانيث

باللفظ والزيادة فهذه التسع العلل متى اجتمع منها ثنتان فصاعدا او واحدة في معنى ثنتين امتنع الاسم من
الصرف ولم يخفض ولم ينون وانما كانت هذه عللا لانها فروع من قبل ان الواحد قبل الجمع من غير وجه من ذلك ان الجمع مركب
من الواحد فالواحد اصل له ومنها ان الواحد يدل على العدد والجنس كقولك رجل كذلك الاثنان كقولك رجلان فاذا جمعت
قلت رجال دل على الجنس ولم يدل على العدد فالواحد اخف من الجمع لان الجمع يحتاج الى معنى ان يكشف عدده والصفة فرع على
الاسم الذي ليس بصفة لان الصفة لا تكون حتى يكون فيها معنى الفعل والفعل فرع على الاسم والاسم قبله وذلك قولك مررت
برجل قائم ورايت رجلا منطلقا وهي بمعنى يقوم وينطلق ويدل على ذلك ان الصفة لا تحسن الا ان يتقدمها الاسم الا ترى انك اذا
قلت جاءني الطويل لم يكن احسن من جاءني رجل طويل فاحتياج الصفة الى تقدم الاسم حتى تحسن كاحتياج الفعل الى الاسم حتى
يجوز ووزن الفعل معنى حادث لان الفعل حادث فوزنه لا محالة حادث والتعريف حادث لان الاسم نكرة في اول امره مبهم
في جنسه ثم يدخل عليه ما يفرده بالتعريف حتى يكون اللفظة دون سائر جنسه كقولك رجل فيكون هذا اللفظ لكل واحد
من الجنس ثم يحدث عند المخاطب الواحد من الجنس بعينه فتقول الرجل فيكون مقصورا على واحد بعينه وتقول زيد ومعناه
الزيادة وهي نكرة من قولك زاد يزيد زيدا كقول الشاعر ۞ وانتم معشر زيد على مائة ۞ فاجمعوا امركم طرا فكيدوني ۞
ثم يسمى رجل فيعرف حيث جعل لشخص بعينه فكان التعريف حادثا والعدل فرع لان العدل انما هو احداث شيء في الاسم بتغيير
عن اللفظ الاول لم يقصد معدوله والعجمة فرع لانها دخيلة على كلام العرب لان اول ما يعتاد دون التكلم به كلامهم العربي ثم الكلام
العجمي بعد ذلك وجعل الاسمين اسما واحدا هو فرع لان تركيب الاسم الواحد هو بعد الاسم المفرد وشبه التانيث بالالف
والنون الزائدتين من الاشياء التي هي فرع لان المشبه به فرع والتانيث بعد التذكير من قبل ان كل معلوم يصح الاخبار عنه فانه
يصلح ان يعبر عنه بشيء والشيء مذكر وهو في الاشياء ما لا يصلح العبارة عنه بلفظ مؤنث الا ترى انك تقول الله كريم والله يعلم
من لنا وهو اعز الاشياء وهو شيء لا كالاشياء كما قال الله تعالى قل اي شيء اكبر شهادة قل الله وكما قال تعالى كل شيء هالك
الا وجهه اراد ذكرنا ما في ذلك الا انه لا يقع عليه لفظ كلفظ المؤنث ويدل على ذلك ايضا ان التانيث قد يكون بعلامات حادثة
في الاسم كقولك قائم وقائمة ولولا ان التانيث معنى حادث في الاسم لم يحتج الى لفظ زائد يدل عليه فهذه الاشياء المانعة للصرف
مشبهة بعلل الافعال في الاسماء الممنوعة الصرف مشبهة بالافعال لاشتراكهما في الفرع وليست الواحدة من هذه العلل تبلغ الاسم
اذا دخلته مبلغ الفعل في الثقل لان قوتها اذا انفردت في الاسم لان للاسم خفة وقوة بالاسمية فلا يزيلها الا علتان فصاعدا
فان قال قائل فاذا قلتم ان الاسماء التي لا تنصرف مشبهة بالافعال فلذلك اذا لم تدخلها الجر والتنوين فهلا اسكنتموها لمشابهة
الفعل لان الفعل لا يدخله الجر والتنوين ويدخله السكون ففي ذلك جوابان احدهما ان ما اشبه بالشيء لا يجب ان يساوى به في
جميع احواله المشبهة فلما اشبهت هذه الاسماء الافعال باشتمالها من الثقل سوي بينهما في اللفظ الذي لا يكون اجحافا بالاسم
فمنع التنوين والجر فقط وجعل مكان الجر الفتح فحصل الحذف على شيء واحد وهو التنوين لان الجر قد جعل مكانه الفتح
ولو اسكنا الاسم لاجحفنا بحذف التنوين والحركة منه وتسكين الفعل في حال الجزم لا يكون اجحافا به وذلك انه غير منون في
الاصل فلم يذهب منه الا شيء واحد والجواب الثاني ان الاسم قد كان يعرب بحركات ثلث يتبع كل واحدة منهن تنوين فلو سكنا
الاسم الذي لا ينصرف في حال وحركناه في حال كان التسكين لا يخلو من ان يكون في حال رفع او جر او نصب وتكون الحركة في غيره ولو
فعلنا هذا لكنا قد خالفنا بين اشياء كانت منتظمة على حال في احوالها لان هذه الحركات الثلث قد كانت مقترنة بالتنوين فاذا دخلت
عليها علة تغيرها جاز ان نزيل التنوين عن بعضها فقط ونترك الحركة والتنوين عن البعض الاخر **قال المفسر** فان قال قائل لما
لكم ان يكون الذي زال من الاسم الذي لا ينصرف هو التنوين فقط وفتح الاسم في حال الجر لئلا يشبه المضاف الى المتكلم قيل الجواب
في ذلك ان يقال الذي ازال التنوين هو الثقل الذي دخل عليه حتى احله محل ما ليس فيه تنوين فاذا زال عنه التنوين بحلوله محل ما
ليس فيه تنوين ازال عنه الكسر لحلوله محل ما ليس فيه كسر لان طريقهما طريق واحد وليس يصح ان يدعى خلاف ما ظهر الا بشيء
يظهر الدليل وظهر التغيير فهذا التغيير الظاهر للعلل الظاهرة فان قال قائل لو كان زوال الجر عن الاسم الذي لا ينصرف لما ذكرت من
الثقل لكان الرفع اولى بذلك عنده لان الضم اثقل من الكسر فيقال له ليس كون الضم اثقل من الكسر مانعا ان يدخل الضم
ما لا يدخله الكسر لان الفعل اثقل من الاسم ولذلك نقص عن حركاته وتنوينه ويدخله الضم ولا يدخله الكسر فلذلك لما
جرى مجراه في الثقل واعطي لفظ حركات الفعل لشاكلتهما في الثقل ثم رجع الى الفصل الذي قدمناه من كلام سيبويه قوله
واعلم ان ما ضارع الفعل المضارع من الاسماء في الكلام ووافقه في البناء اراد به افعل الذي هو فعل نحو اضرب وهو
اسم مضارع للفعل ومضارعته الصفة والفعل موصوف به ايضا كقولك مررت برجل ياكل ومضارعة ايضا ان الفعل لا يكون
الا نكرة والنعت لا يحسن الا بمنعوت ومشاركته اياه في البناء ان احمر على افعل كما هو اذهب واعلم وزنهما افعل
وقوله اجري لفظه مجرى ما يستثقلون يعني لفظ احمر وبابه مجرى الفعل وهو ما يستثقلون ومنعوه ما يكون لما يستخفون
يعني منعه التنوين والجر الذي يكون للاسم المستخف قوله وذلك نحو ابيض واسود واحمر فهذا بناء اذهب واعلم وما اشبه فيكون
في موضع الجر مفتوحا يعني فيكون الاسم الذي لا ينصرف مفتوحا في موضع الجر ولا يجوز ان يقال فيكون في موضع الجر منصوبا
لان هذه الفتحة لم نجدها في هذه الحال عامل النصب وانما حمل الجر على النصب في هذا الموضع اذ سقط منه لما قدمنا ذكره من شاكلة
الفعل فاحتيج الى حمله على غيره وكان حمله على النصب اولى لما بينهما من المشاكلة التي اثبتناها في الموضع الذي ذكرنا فيه حمل النصب

الجر تشبيه الافعال وجمعها **قال سيبويه** وانما تضعه في الصفة يعني مضارعة احمر للفعل لكونه
اعني احمر صفة فانك لو قلت اتاني اليوم قوي او الا باردا او مررت بجميل كان ضعيفا لم يكن في حسن اتاني رجل
قوي والا باردا او مررت برجل جميل وقد مر هذا كله **قال** افلا ترى ان هذا يقبح هنا كما ان الفعل
المضارع لا تتكلم به الا ومعه الاسم لان الاسم قبل الصفة كما انه قبل الفعل يعني ان النعت لا يحسن الا بذكر المنعوت
كما ان الفعل المضارع لا يستغني عن الاسم وانما خص المضارع وان كان الماضي قد شاركه في هذا المعنى لان التسمية التي
قصدها وقع بين المضارع وبين الاسم وقد مر هذا المعنى **قال** ومع هذا انك ترى الصفة تجري في معنى يفعل يعني
هذا رجل ضارب زيدا في معنى ذلك انك تقول هذا ضارب زيدا وهذا يضرب زيدا ومررت برجل ضارب زيدا او يضرب
زيدا **قال** فان كان اسما كان اخف نحو افكل واكلب ينصرف في النكرة يعني انه ان كان على وزن الفعل من الاسماء
ليس بنعت انصرف في النكرة وذلك انه ليس فيه الا علة واحدة وهي وزن الفعل فان قيل فاكلب هي جمع وهي على وزن افعل فينبغي
ان يمنعه الصرف بهاتين العلتين فالجواب ان الجمع اذا كان جمعا له نظير من غير الجمع كان محله محل الواحد ولم يعتد به ثقلا وسنبين
ذلك ان شاء الله في باب ما لا ينصرف فاكلب قد نظيرها في الواحد لو كثرت فلم يعتد بجمعها وانصرف في النكرة **قال**
ومضارعة افعل الذي يكون صفة للاسم انه يكون وهو اسم صفة كما يكون الفعل صفة فالذي منعه ان ينصرف في
النكرة انه على مثال الافعال وهو صفة مثله يعني ان احمر وبابه يكون صفة على هذا المثال وهو اسم كما يكون الفعل صفة في قولك
مررت برجل يضرب زيدا فشاركه حال اشتراك الفعل في كونهما صفة وانضم الى ذلك وزن الفعل فامتنع الصرف **قال**
واما يشكر فانه لا يكون صفة وهو اسم انما يكون صفة وهو فعل يعني ان يشكر ويزيد وتغلب واحمد ونحوها
والاسماء الاعلام التي على مثال الفعل لا تنصرف لوزن الفعل والتعريف فمتى نكرت انصرفت كقولك مررت بيشكر ويشكر
اخر وما كان نحو ذلك الا ان هذه الاسماء متى نكرت زال التعريف عنها وحصل لها من الثقل وزن الفعل فقط فانصرفت وقد
كانت هذه الاسماء ينعت بها في حال ما كانت افعالا كقولك مررت برجل يشكر زيدا وهذا رجل يزيد في البر فلا يعتبر بما بطل
المعنى الذي كان من اجله يقع النعت بها وهو الفعلية فلم يبق له في حال التنكير الا وزن الفعل وليس كذلك احمر من قبل ان احمر
وقت التنكير والاحوال الصفة على وزن الفعل فشارك الفعل في حال شابهه في الوزن ومعنى الصفة فمنع الصرف لذلك
قال سيبويه واعلم ان النكرة اخف عليهم من المعرفة وهي اشد تمكنا لان النكرة اول ثم يدخل عليها ما تعرف
به فمن ثم اكثر الكلام ينصرف في النكرة **قال المفسر** قد تقدم من تفسيرنا ما دل على ان النكرة اخف من المعرفة
وهي اشد تمكنا منها لانا وجدناها تحتمل ما لا تحتمله المعرفة انها تحتمل التنوين في الموضع الذي توجد الاسماء المعارف فيه غير منصرفة
نحو احمد وطلحة وعمر وابراهيم اذا نكرت انصرفت واحتملت لخفة التنكير ما لا تحتمله في حين عرفت وتكون الشيء المتمكن هو ما
متصرفا في اكثر من حركة فاذا كان اللفظ يتصرف في حركتين ولفظ اخر يتصرف في ثلث حركات وتنوين فالذي يتصرف في ثلث
حركات وتنوين اشد تمكنا لانه اكثر تصرفا وقد استعمل سيبويه لفظ التمكن في الظروف فلم يرد بها الاعراب قال كل ظرف يكون
مرفوعا في حال ومنصوبا في حال فهو متمكن نحو قولنا اليوم والليلة وخلفك وامامك لانك تقول قمت اليوم وقمت الليلة وقمت
خلفك وامامك فيكون ظرفا ثم تقول اليوم طيب والليلة باردة وخلفك واسع وامامك ضيق فتكون اسماء مرفوعة فما
لا يجري هذا المجرى من هذه الظروف ظرف غير متمكن فليس يراد به معرب انما يراد به ما يدخله الرفع وكل ظرف لا يدخله الرفع فهو
غير متمكن وان كان معربا نحو قبل وبعد وعند تقول انا عندك وخرجت من عندك ورايته قبلك ومن قبلك ولا تقول عندك
ولا قبلك ولا بعدك مرفوعا بوجه من الوجوه فهذه غير متمكنة من الظروف وان كانت معربة بدخول الجر والنصب عليها واما المتمكن
من الاسماء فهو كل ما دخله الاعراب منصرفا كان او غير منصرف وانما كان غير المنصرف متمكنا لانه تصرف ضربا من التصرف وهو
تنقله من فتحة الى ضمة ومن ضمة الى فتحة وقول سيبويه في اخر هذا الفصل فمن ثم اكثر الكلام ينصرف في النكرة يعني من اجل
خفة التنكير وتمكن النكرة يكون اكثر الكلام الذي لا ينصرف متى نكر انصرف نحو ما ذكرنا من طلحة وما اشبهه من الاسماء والاسماء
التي لا تنصرف في المعرفة والنكرة في جملة الاسماء قليلة افعل اذا كان صفة نحو احمر واشقر وفعلان الذي مؤنثه فعلى نحو سكران
وغضبان ومؤنثهما سكرى وغضبى وما كان في اخره الف التانيث ممدودة كانت او مقصورة نحو حمراء وحبلى وما كان من
الجمع على مثال ليس للواحد نحو مساجد وقناديل وما كان معدولا من العدد نحو مثنى وثلاث الى عشار وقيل انه فعال ومفعل
من الواحد الى العشرة وكلها مما لا تنصرف وسائر الاسماء منصرفة في حال التنكير فان قال قائل لم قال سيبويه فمن ثم اكثر الكلام
ينصرف في النكرة ونحن نعلم ايضا ان اكثر الكلام ينصرف في المعرفة فالجواب في ذلك انه اراد فمن ثم اكثر الكلام الذي لا ينصرف
اذا نكر انصرف لان ما لا ينصرف في المعرفة وينصرف في النكرة اكثر مما لا ينصرف في المعرفة ولا في النكرة **قال سيبويه** واعلم
ان الواحد اشد تمكنا من الجميع لان الواحد الاول ومن ثم لم يصرفوا من الجميع ما جاء على مثال ليس يكون للواحد
نحو مساجد ومفاتيح **قال المفسر** وقد تقدم من التفسير ما دل على ان الواحد اشد تمكنا من الجميع واما قوله فمن ثم
لم يصرفوا من الجميع ما جاء على مثال ليس يكون للواحد نحو مساجد ومفاتيح فان مساجد ومفاتيح وما جرى مجراهما لا ينصرف من قبل
انه جمع وانه لا نظير له من الواحد فالجمع الذي لا نظير له من الواحد هو مساجد ونحوها والجمع الذي له نظير من الواحد نحو كلاب
وفلوس ونظيرهما من الواحد كتاب وسدوس فالجمع اذا كان له نظير من الواحد فلا يعتد به ثقلا والجمع الذي لا نظير له من الواحد فقد

واصبح زيدا ذاهبا وليس عمرو عندنا والاسم ان واخواتها كقولك ان زيدا منطلق وليت اباك قائم والمفعول الاول من مفعولي ظننت واخواتها كقولك ظننت عبدك ذاهبا وحسبت اباك منطلقا غير ان ظننت واخواتها يجوز ان يكتفى بها وبفاعليها عن المفعولين تقول ظننت واحسب وتسكت كما قالت العرب في مثل لها من يسمع يخل اى يظن ويتهم يقولها الرجل اذا سمع شيئا عن رجل فاتهمه ويحل من خال يخال ولم يات بمفعوليه فاذا اتيت بالمفعول الاول فلا بد له من الثاني وحكم هذا ياتيك في هذا الشرح ان شاء الله وكان وان متى اتيت باحدهما او بواحدة من اخواتها فلا بد ان تاتي بالاسم والخبر لهذه الاربعة التي ذكرناها اذ احلته في باب المسند والمسند اليه لان كل واحد من الاسم والخبر محتاج الى الاخر فلذلك جعل سيبويه كان عبد الله منطلقا وليت زيدا منطلق بمنزلة المبتدا واذ جعله جملة ما انعقد عليه الباب **قال سيبويه** واعلم ان الاسم اول الابتداء وانما يدخل الناصب والرافع سوى الابتداء والجار على المبتداء **قال المفسر** اما قوله اعلم ان الاسم اول الابتداء فهو كلام بين من قبل ان المبتدا معرى من العوامل اللفظية وتعريه الاسم من غيره في العقد قبل ان يقترن بغيره لان الكلام موضع كل كلمة منه تدل على معنى ثم تركب فيقترن بعضها ببعض فتقع الفوائد المستفادة باقترانها وان كانت كل واحدة منها قد دلت على معنى بعينه ثم تدخل الناصب على المبتداء اما تاكيدا واما لتغيير معنى فالتاكيد ان زيدا قائم والمعنى زيد قائم وتغير المعنى ليت زيدا منطلق والاصل زيد منطلق خبر فدخلت ليت فنصبت ما كان مبتدا وغيرت المعنى والرافع الذي دخل على المبتداء كان واخواتها وظننت واخواتها اذا لم يسم فاعلوها كقولك كان عبد الله منطلقا وظن بكر اخاك وهذان الرافعان هما غير الابتداء وقد دخلا على الابتداء فازالاه وقد يدخل الجار على المبتداء في قولك ما عندي من احد وهل عندكم من رجل والمعنى ما عندي احد وهل عندك رجل واحد وما زيد بالابتداء ثم دخل عليهما الجار ومن ذلك ايضا قولك حسبك زيد فيكون حسبك مبتدا وزيد الخبر ثم تقول بحسبك زيد فتدخل حرف الجر على ما كان مبتدا قبل دخوله وقد ظن بعض الناس ان الباء في مررت بزيد ومن في احدث من زيد هو ما عناه سيبويه من دخول الجر على المبتداء وظن ان قوله المبتدا ما يكون مبتدا في حال وهو على غير ما ظن لانه يدخل على المبتداء فما الذي دل ان زيدا كان مبتدا او ليس ذلك في مررت بزيد **قال سيبويه** واعلم ان الاسم اول الابتدا يعني اول المبتدا لان المبتدا هو الاسم المرفوع والابتداء هو العامل فيه ومشتق على هذا غير انه اكتفى بالمصدر عن الاسم كقولك انت رجائي اي معنى مرجوي وقوله وانما يدخل الناصب يعني ان واخواتها وظننت واخواتها والرافع سوى الابتداء يعني كان واخواتها وظن واخواتها ورفعها غير الرفع الذي يوجبه الابتداء والجار وهو الباء في بحسبك زيد وما ذكرناه معه تدخل هذه العوامل على المبتداء وتصير الاسم معربا بها دون الابتداء **قال سيبويه** الا ترى ان ما كان مبتدا قد تدخل عليه هذه الاشياء حتى يكون غير مبتداء يعني ان الاسم المبتدا المعرى من العوامل اللفظية قد تدخل عليه ان وكان وحروف الجر فيصير غير معرى من العوامل واذا كان غير معرى فقد صار غير مبتدا **قال** ولا تصل الى الابتداء ما دام مع ما ذكرت لك الا ان تدعه يعني لا تصل الى الابتداء وهو تعريه من العوامل اللفظية وقد قرنت بها العوامل الا ان تحذف العوامل فيصير الاسم مبتدا وانما ذكر سيبويه هذا مستدلا على ان المبتدا هو الاول اذا كان لفظ المبتداء هو موجود مع هذه العوامل وانما الابتداء الرافع له زال هذه العوامل وقوله ما دام مع ما ذكرت لك يعني ما دام المبتدا مع ما ذكرت لك من العوامل الا ان تدع العوامل **قال** وذلك اذا قلت عبد الله منطلق ان شئت ادخلت عليه رايت فقلت رايت عبد الله منطلقا وقد مر نحو هذا الا ان قولك رايت عبد الله منطلقا بمنزلة ظننت عبد الله منطلقا **قال** فالمبتدا اول كما كان الواحد اول العدد والنكرة قبل المعرفة وقد ذكرنا ان المبتداء اول في هذا الباب وذكرنا في الباب الذي قبله ان الواحد اول العدد وان النكرة قبل المعرفة

هذا باب اللفظ للمعاني

قال سيبويه اعلم ان من كلامهم اختلاف اللفظين لاختلاف المعنيين واختلاف اللفظين والمعنى واحد واتفاق اللفظين واختلاف المعنيين وسترى ذلك ان شاء الله فاختلاف اللفظين لاختلاف المعنيين هو نحو جلس وذهب واختلاف اللفظين والمعنى واحد نحو ذهب وانطلق واتفاق اللفظين والمعنى مختلف نحو قولك وجدت عليه من الموجدة ووجدت اذا اردت وجدان الضالة واشباه ذلك كثير **قال المفسر** هذا اخر الباب من كلام سيبويه وقوله اختلاف اللفظين لاختلاف المعنيين يحتمل وجهين يحتمل ان يكون اراد باللفظين الكلمتين ويحتمل ان يكون اراد الحركتين فان كان اراد الكلمتين فهو نحو ابو ثوب وانسان وما اشبه ذلك مما خالف بعضه بعضا في اللفظ والمعنى وعليه اكثر الكلام وان كان اراد باللفظ الحركة فهو قولك ما احسن زيدا اذا اردت التعجب وما احسن زيد اذا اردت الاستفهام وما احسن زيد اذا اردت النفي اي شيء منه احسن اعينه ام انفه ام فمه وكذلك ضرب زيد عمرا اختلف حركة زيد وحركة عمرو لاختلاف المعنيين اذا كان احدهما فاعلا والاخر مفعولا به واما قوله واختلاف اللفظين والمعنى واحد فهو على الوجه الذي جعلنا فيه اللفظين هما الكلمتين نحو الجلوس والقعود ومعناهما واحد ولفظاهما مختلفان ونحو هلم وتعال واقبل وعلى الوجه الذي جعلنا فيه اللفظين هما الحركتين فهو قولك ان زيدا قائم وان زيدا قائم معناهما واحد ولفظهما مختلف ومثله قولك زيدا ظننت قائما وزيد ظننت قائم حركاتهما مختلفة ومعناهما واحد وقوله واتفاق اللفظين واختلاف المعنيين على الوجه الذي جعلنا فيه

اللفظين الكلمتين فقولك عين يصلح لمعان شتى مختلفة منها العين التي يبصر بها ومنها عين الركبة وعين الميزان والعين من عيون الماء ودينار عين ... والعين التي من نحو القبلة وعين القوم يكون للرئيس ويكون الذي يبحث لهم عن الاخبار وجلس اذا قعد وجلس اذا اتى نجدا وغير ذلك مما لا يحصى كثرة وعلى الوجه الذي جعلنا اللفظين فيه هما الحركتين فقولك ضرب عمرو زيدا فيكون زيد مفعولا وعمرو فاعلا ثم تقول ضرب زيد فيكون مفعولا لم يسم فاعله فلفظ المفعول كلفظ الفاعل فاتفق لفظ الفاعل ولفظ المفعول به والمعنى مختلف فان قال قائل لم اتى سيبويه بهذا الباب وما الفائدة فيه من طريق الاعراب فان بعض النحويين اجاب عن هذا بان قال اراد سيبويه باختلاف اللفظين اختلاف الكلمتين وجعل هذا دليلا على اختلاف الاعرابين لاختلاف المعنيين ودليلا على اختلاف الاعرابين والمعنى واحد واتفاق الاعرابين والمعنى واحد فاتفاق الاعرابين والمعنى مختلف وهذا يذكر عن ابي العباس المبرد وكان يكون الوجه الاخر وهو ان يقول القائل ان سيبويه اراد اختلاف الحركتين ويقول لم يذهب اليه سيبويه **قال المفسر** والذي عندي في ذلك ان الذي قصده سيبويه على ما يوجبه القول في صحته والله اعلم انه اراد الابانة عن هذا المعنى بعينه لا ان جعله دليلا على شيء سواه وذلك ان في الناس من يزعم انه لا يجيء لفظان مختلفان الا ومعناهما مختلف علمناه او جهلناه وهو قول جماعة من النحويين ويحكى عن ثعلب عن ابن الاعرابي واليه كان يذهب فيما حكي لي وعاب قوم من الناس اتفاق اللفظين واختلاف المعنيين وقالوا هذا يوقع اللبس فاراد سيبويه الابانة عن مذهب العرب وجعلهم اللفظين المختلفين لمعنى واحد واللفظين المتفقين للمعنيين المختلفين فان قال قائل فلم قلتم ان اللفظين قد يجوز ان يختلفا ويكون معناهما واحدا فان الجواب في ذلك انا رأينا العرب ربما يتكلم القبيل منها بلفظ ما للمعنى بعينه ويتكلم غيرهم بلفظ سواه لذلك المعنى بعينه كقول بني تميم ثلث عشرة وقول اهل الحجاز ثلث عشرة وكقول بعضهم للطلع طلع وبعضهم يقول للطلع بعينه اغريض واهل المدينة يقولون للزنبيل زاووق وغيرهم يقول زبيل لذلك المعنى بعينه فيما لا يحصى كثرة ورأينا العرب تاخذ بعضها عن بعض بحسب مخالطتهم والالف لكلامهم كمثل ما نعرفه من انفسنا انا نسمع لغة من اللغات في وقت ثم ندمنها ونالف غيرها حتى يكون اكثر كلامنا اما ان يكون غيرها اخف منها لفظا واما ان نسمع قوما يتكلمون بها فنالفها على طول السماع لها وليس يخرج اللغة الثانية اللغة الاولى ان يكون معناهما واحدا وكذلك العربية ومثل ذلك ان اهل العراق يسمون البر برا واهل مكة يسمونه حنطة واهل مصر يسمونه القمح فلو ان عراقيا او مكيا تكلم بحنطة ليفهم عنه فالفها او كلم اهل مصر على لغتهم بقمح ثم الف ذلك واعتاده لما كان يتغير البر عنده عما كان ولو ان فحاجل من مصر الى بكر تسمع بعينه حنطة وهذا ابين من ان يطال فيه الكلام ويقال لمن يخالف في هذا اخبرنا عن قولهم عليهم وعليهم وعليهمو وعليهمي ونحو من الالفاظ المختلفة لشيء واحد او لاشياء فان قال لاشياء فينبغي ان يكون الضمير العائد عليهم يعود الى قوم غير الذين عاد اليهم الضمير في عليهم وهذا ما لا يظن احد التحيز لان الضمير يعود الى ما تقدم وهم قوم باعيانهم ويلزمه ايضا ان يكون سائر اللغات في عليهم يختلف القوم الذين يعود اليهم الضمير وانما الذي عاب العرب في جعل اللفظين المتفقين لمعنيين مختلفين فهو المعيب في عينه وذلك انا قد بينا ان العرب لحاجتها الى اتفاق القوافي في شعرها وانتظام السجع في خطبها وكلامها جعلوا الاعراب دالا على معانيها باختلاف الحركات فقدموا واخروا للتوسع في الكلام ولذلك ايضا جعلوا للشيء الواحد اسماء وللشيئين المختلفين اسما واحدا لم يحتج في ذلك الاسم يفرط بهما حتى لا يكون للمعنيين المختلفين اسم غير هذا الواحد الا ترى انا اذا قلنا العين التي يبصر بها وقلنا العين التي ... من المبلد فقد عبرنا عنها بلفظ اخر وقد عبرنا عنها بالعين وكل ذلك فعلته العرب لما ذكرنا فاعرف ذلك ان شاء الله وفي هذا الباب من كلام سيبويه ما قد ابنا عنه وبالله التوفيق

باب ما يكون في اللفظ من الاعراض

قال المفسر قوله من الاعراض يعني ما يعرض في الكلام فيجيء على غير ما ينبغي ان يكون عليه من قياسه **قال سيبويه** اعلم انهم مما يحذفون الكلم وان كان اصله في الكلام غير ذلك ويحذفون ويعوضون ويستغنون بالشيء عن الشيء الذي اصله في كلامهم ان يستعمل حتى يصير ساقطا وسترى ذلك ان شاء الله **قال المفسر** قوله مما يحذفون اراد ربما يحذفون وهو يستعمل مثل هذه اللفظة كثيرا في كتابه والعرب تقول انت مما تفعل كذا اي ربما تفعل وتقول العرب مما ان تفعل كذا اي من الامر ان تفعل كذا فتكون ما بمنزلة الامر وان تفعل بمنزلة الفعل وتكون ان تفعل في موضع رفع بالابتداء وخبره مما تقدم يريد انت بفعلك كذا وكذا من الامر الذي تفعله . قال الشاعر في الوجه الاول

وانا لمما نضرب الكبش ضربة . على وجهه تلقي اللسان من الفم

وقال اخر في المعنى الثاني

الا غنيا بالزاهرية انني . على النأي مما ان الم بها ذكرا

اي من الامر ان الم بها اي من امري الماي بها **قال سيبويه** فما حذف واصله في الكلام غير ذلك لم يك ولا ادر واشباه ذلك **قال المفسر** اما قوله لم يك فاصله لم يكن لان الاصل فيه قبل دخول لم ان يقال يكون فدخلت عليها لم فسكنت النون لدخول الجزم والتقى الساكنان الواو والنون فسقطت الواو لالتقاء الساكنين وكثر في كلامهم هذا الحرف لانه عبارة عن كل ما كان ويكون والنون تشبه اذا كانت ساكنة حروف المد واللين لانها غنة في الخيشوم وقد ذكرنا شبهها بحروف المد واللين فيما تقدم فشبهوها في هذا الموضع وقد دخل عليها الجازم بقولهم لم يغز ولم يرم فاذا اسقطوا الف ولام او الف وصل لم يكن فيها الا الاثبات والتحريك كقولهم لم يكن الرجل عندنا فاق

الله تعالى لم يكن الذين كفروا وإنما لم يحذفوها إذا أتى بها ساكن من قبل أنها إذا حركت لا تبقى الساكنين قال منها شبهة
حروف المد واللين ويكون مخرجها من الفم لأنها لا تثبت فأوثرت على الياء التي هي فاء وقد قال بعضهم إن ياقال على قياس لم يكد
لم يبع فلم به في لم يحسن ولم يهن قيل لقلة بيانها أن الصائغ لما لم يكن إثبات النون وإنما شبهوا النون بحروف المد واللين لما
كرهوا كلا بهم هذا الحرف وطلبوا خفته اللفظ به فالذي وجب احتماع ساكنين أحدهما شبه النون بحروف المد اللين
والآخر حركة في الكلام وإذا اتفق أحدهما لم يجب الحذف ولهذا نظائر منها أن العرب من الرجل فتح النون لا لتقاء الساكنين
ثم يقولون إن الله لتكسين فتحت لتكسر النون لا لتقاء الساكنين وقيل كل واحد منهما كسرة وذلك من قبل أن من كثرت
في كلامهم وكثر دخولها على ما فيه الألف واللام فطلبوا الخفة في اللفظ بها فلم يكسروا النون فيجمع كسرتان مع كسرة اللام
بها فتحة والى الفتح وقلت إن مع الألف واللام كسرها على ما ينبغي من الكسرة بعد الساكنين وقولك واو ركان ينبغي من
لا آدري لا في موضع رفع والأصل لا أدري فاستثقلت الضمة على الياء لا كتسارها قبلها فسكنت فاسقطت بكونها المجزوم
لأن المجزوم ساكن فحذفوا الياء كما حذفوا من لم المجزوم مع كسرة الكلام بها ودلالة الكسرة عليها فان قال قائل لم حذفت حركة
هذا الحرف بالسقوط وهو نحن نرى الياء كما حذفت من لم المجزوم مع كسرة الكلام بها ودلالة الكسرة عليها فان قال قائل لم حذفت حركة
كما قراءة بعضهم وذلك ما كنا نبغ والذي إذا أسرد الكبير السعالي قيل له إنما إذا كان ما قبلها مكسورا أو غير هذا الحرف
أن سبيل أن كثيرا من العرب الذين لغتهم إثبات الياء في مثل ما يحذفونها بل كل أدري ونعم لا أدري ولا أبالي والعرب مختلفون
عنها بركة وأسماء وذلك كثيرة والله أعلم أن يدع في معنى يتركه ويدر سلمانا غيرهم يقولون ودع ودع
بركة تركا فهو تارك ولا يقولون ودع يدع ودعا فهو واذع ولا وذر يذر وذرا فهو واذر وإنما يقولون يدع ودع
في الأمر ويذر وذر في الأمر لأن الأمر مستقبل أيضا وخصوا المستقبل لأن الكلام بالمستقبل أكثر منه بالماضي لأن الفعل
الاستقبال يصلح الزمانين وفعل الأمر أيضا مستقبل فكان استعمالهم فيما كثر أولى وقد جاء في الشعر ماضيا قال
الشاعر وهو أبو الأسود الدؤلي ليت شعري عن خليلي الذي غاله الدهر فأمسى وهو رهن
شتى سماعة في قومه لم تزيلوا ولا تزالون ودع ودعا كأهل
قال الشاعر والعوض من قولهم زنادقة وزناديق وفرازنة وفرازين حذفوا الياء وعوضوا
الهاء قال الشاعر اعلم أن كل اسم على خمسة أحرف وزائد بعد حرف وزائد من حروف المد واللين فلك إذا جمعته
جمع الكثرة مخيت أولا وأدخلت الفا تجمع ثالثة وكسرت ما بعد الف الجمع ورابعة وقلبت ذلك الحرف الذي كان رابعا ياء
ياساكنة إن كان ما الواحد واوا أو الفا وإن كان الواحد ياء كقولك في صندوق صناديق وكذلك في فرزان
كراهية أن يتوالى أربع متحركات فقلبوا الواو ياء فقالوا فرازين فإن قال قائل لم قلبت الواو ياء في فرازين
فلم لا تقلب في صناديق فالجواب أن الواو في فرزان أصل لأن الواحد فرزن مثل سرحان وسراحين وكذلك
من افعل وفعلم للاسم حذفوا الياء وأحقوا الميم عوضا قال الشاعر أما ترى الموت بالسرين مضبعا
فان فيه أربع لغات استطاع يستطيع استطاعة والأصل في هذه مستطوعة في الفعل الماضي منه ومصدره ومعنى الكلمة
مفهوم واستطاع يستطيع استطاعة الألف موصولة في الفعل الماضي والمصدر والأمر وأول المستقبل مفتوح واستطاع
يستطيع الطاعة واستاع يستيع إستاعة وهو أصل الألف فيها ومعنى الجميع القدرة على الشيء واستفاد من الطاعة لأنك إذا
استطعت الشيء وقدرت عليه فالشيء مستفاد لك فكأنه مطيع وتصريف الفعل من ذلك أما استطاع يستطيع فأصله
أطوع يطوع فمن حكم افعل إذا كان موضع العين منه واوا أو ياء أن تلقى حركة العين على الفاء فتنقلب
الواو والياء الفا كقولك أجار يجير وأقام يقيم والأصل أوم وأين فالواو حركة الياء والواو على
ما قبلها وقلبها الفا على هذا القياس وجب أن يقال أطوع أطاع ثم زادوا السين فاطاع عوضا من ذهاب حركة العين
الواو على الطاء وقد طغى يوم على تيمويه في قوله زادوا السين عوضا من ذهاب حركة العين والعين في الواو في
أطوع لأنها عين الفعل فلما ألقوا الحركة ما ذهبت وإنما ثبتت على ما قبلها وأجوبة عن تيمويه إذا زادوا السين
عوضا من ذهاب حركة العين من العين والحركة قد ذهبت منها وإن وجدت في غيرها فكان تحصيلة أنهم جعلوا السين
عوضا من نقل الحركة ومن قال استطاع فهو استفعل من الطاعة كما تقول استجار واستقام ومن قال استطاع فان
حذف ألف الاستفعال لكثرة الكلام بهذا الحرف فكان الطاء آخر من مخرج واحد وثقل عليهم الاتيان بالطاء جيلا من
استاع فان الأصل فيها استطاع وحذف الطاء لأن الطاء أقوى من التاء فلما تقاربا وقعت الطاء ساكنة بعد التاء
استاع واستطاع من الثقل الأول جعلوا التاء مكان الطاء وهذا بعيد جدا وذلك أن قولنا استطاع إن لم تجعله
من استطاع خرج من أن يكون له نظير في الفعل ولا يكون له استفعال وهذا قوله فاسد بين الفساد ولم يحذف استفعل حذف

ألف الوزن أيضا وفاء الفعل لا تحذف هذا الحرف ولم يحذف المعوض من الهاء حركة العين على الفاء إلا في اضطاع فسطيع وأطراق
يهريق لم يحذف عينها وفي أهراق ثلث لغات يقال أهراق يهريق أهراقه وأهراق يهوين إهراقه وأراق يريق إراقة فمن قال
أهراق يهريق فان الأصل أدوق يدووق ثم ألقي حركة الواو على الراء فقلب الواو ألفا وعوض من نقل حركة الواو إلى الراء الهاء
ومن قال أهراق يهريق فانه أراد به أراق فجعل مكان الهمزة هاء كما قالوا لبكرة وهياكة وأما قولهم ثمان الله فان جبل
يعني أن تسقط الهاء التي هي عوض من الهمزة في المستقبل كما يسقطون الهمزة لأنك تقول في المستقبل يريق بالقاء الهمزة في أراق
قبل إنما حذفنا الهمزة في يريق من أراق لئلا يجمع همزتان في فعل الكلام إذا قال أريق وأنا أكرم كما تقول أخرج والهاء لست
كذلك فاذا عوضوا من الهمزة هاء في الماضي فان المستقبل لئن يجمع فيه همزتان يحتاج إلى حذف ومن قال أراق يريق فعوض
قام يقم فان قيل لم كان العوض استطاع يستاع والعوض من الهمزة هاء فان الجواب ذلك أن ثقل السين والهاء هما من الحروف
الزوائد في البدل واذا عوضوا حرفا فقد وصلوا الى ما أرادوه من التعويض بأي حرف كان لأن الغرض التعويض بالحرف
بعينه ومع ذلك يحتمل أن تكون زيادة السين التعويض لأن يستطاع يستطيع استطاعة فيها التي السين مزيدة في بنائها وزيادة
الهاء في أهراق ليستكمل هراق الذي هو أصل الفعل والأصل أوم فان الميم زيدت عوضا من واسد والميم لأن تكون
عينا لأن آخر فان وحضر الميم لأنها مع زايدة في أوائل الأسماء وهو رزهم وسيم وزيدهم ولم يجعل هذا الحرف الا في البناء فاعلم
الفرق أن الأصل في هذا الحرف أن يلحق بالله أسنا عجرة وكرش كلامهم حتى ألقوا الهمزة وطرحوا حركتها على الهاء وحذفوا حركة الهاء وهذا
عندنا البصريين غير جائز من قبل أن هذا الاسم يستعمل في المواضع التي لا يحسن فيها هذا التقدير من ذلك أنا نقول اللهم أسنا عجرة
ولا نقول يا الله أنا أسنا عجرة نعوذ الله العاء على عبرتنا اللهم عذب الكفار وهدم عليهم ولا يحسن هذا سبيل هذا الاسم الله
أسنا عجرة تعذيب الكفار فالصحيح القرآني إبطال قول من يقول أن الميم عوض من يا فان قال قد يجيء في الشعر يا مع اللهم كقول الشاعر
وما عليك أن تقول كلما ● سبحتي وصليت يا اللهما ● أردد علينا شيخنا مسلما ● وهذا عند البصريين ضرورة
الشعر جايز أن يعوضوا من حرف ثم يردوه مع تاء العوض فترك قولهم يا رجلا وبا غلامان فيكون عوضا من الالف واللام
ثم اضطر الشاعر فجمع بينهما وقيل ذلك قوله ● ما لغلامي ابني اللذان فرا ● إنا كاد أن تكنيهما أسرا ● وبقوله
من عهدك يا الى حمام لمة ● أم حان حلول البؤس والنقم ● وحكى لنا أنهم جعلوا الميم في ثم بدلا من الواو ثم يضطر الشاعر فيرده
الواو مع تاء الميم قال الراجز ● فاصبح في قرن خصيب ثما ● ● قد اصطلى الحرب وشد ثما ● على أساع الحرب وهي أشد ثما ● رجام

هذا باب الاستقامة من الكلام والاحالة

فمنه مستقيم حسن ومستقيم كذب ومستقيم قبيح وما هو محال كذب فمستقيم كذلك قولك
فأما المستقيم الحسن فقولك أتيتك أمس وسآتيك غدا وهذا كما قال لأن ظاهره مستقيم اللفظ والاعراب سهل
والعامل يكذب فأما قبيح فوضع أحد الظرفين موضع الآخر ليس كل ظرف يقع موقع كل ظرف ولا يكون في كل
الظاهر وقد يتسع في مثل هذا أن قاله كاذبا فيما قاله فيحكم على كلامه بأنه كذب فيما قاله لا أنه مستقيم
ومحال قولهم حملت الجبل وشربت ماء البحر وصعدت السماء فاذا كذبت عمرا فيما استعلم تيمويه في المستقيم أن يكون مستقيما لفظه
والاعراب فظ واعني بالمستقيم اللفظ والاعراب أن يكون جايزا في كلام العرب دون أن يكون مختارا قال وأما المحال
فان فصل قولك كلامك فعول أتيتك غدا وسآتيك أمس وهذا كلام محال ومعنى المحال ما لا يجيء على وجه المستقيم
الذي يفهم المعنى إذا حكيه وزعم قوم أن المحال أنما هو اجتماع الضدادات كالقيام والقعود والبياض والسواد وما أشبه
ذلك قالوا الا ان المحال هو ما لا يصح وجوده والكلام الفاسد الذي ذكرتموه من قولنا أتيتك غدا وسآتيك أمس كلام موجود
على ما فيه من الفساد والخلل والمحال لا يوجد والذي تقوله هنا وابتداء التوقيف ان المحال هو الكلام الذي يوجب لجماع
المتضادات قلت قولنا ان القعود والقيام جميعا محال انما نريد به الكلام الذي يوجب اجتماعهما محال وقد أجمل عروض
ألا ترى أنك تقول لمن تكلم بكلام قد أخطأ في كلامك فانك تقول كلامك هو المحال كما أن الكلام هو الكذب قال وأما المستقيم
الكذب فقولك حملت الجبل وشربت ماء البحر ومعنى وأما حملت الجبل وشربت ماء البحر فانما هو كذب لأن ظاهره يدل
على كذب فأما قبل الفتح والبحث والا فكل كلام كلمة فكان مخبرة على خلاف ما يوجب الظاهر فهو كذب علم أو لم يعلم
كقول القائل لقيت زيدا اليوم واشربت ولم أكن لقيته ولم أشرب فهو مستقيم كذب قال وأما المستقيم القبيح
فان نقض اللفظ نثر وضعه نحو قولك قد رأيتك وفي زيد بك وفي الفاء قبح هذا لأن من حكم قد أن يليها الفعل لا
تعار فيها لأنها جعلت مع الفعل كالجزء الذي لا ينفك منه والفاء مع الاسم وكذلك سوف مع الفعل فصح أن يفصل بين قد وبين الفعل بالاسم
لما ذكرنا من شبهه الاسم بالفعل وكي يدل جعلت بمعنى ان أو بمعنى اللام اذ قلت جئتك كي يأتيك زيد فهو بمعنى لما تيك زيد أو لأن
يأتيك زيد فحكم الفعل أن يليها دون الاسم اذ كانت محل أن فالياؤ منها أيها الاسم وضع للكلام في غير موضعه فان قال قائل
فكيف جاز أن ترتيب مستقيما قبيحا وهل هذا الا نهاره فالحسن قبح لان المستقيم هو الحسن فان الجواب وذلك أن الكلام ينقسم
قسمين كلام ملحون وكلام غير ملحون فأما الملحون فالذي يخرج عن القصد وكذلك معنى اللحن فأما هو العدول عن قصد الكلام
الى غيره وما لم يكن ملحونا فهو على القصد وعلى النحو ومن ذلك سمي النحو نحوا أنا المستقيم من طريق النحو فهو ما كان على القصد جاريا
النحو فاذا قال قد زيدا رأيت فهو سالم من اللحن فكان مستقيما من هذه الجهة وموضع ذلك موضع في غير موضعه فكان محالا من

هذه الجملة ﴿ ك ﴾ واما المحال الكذب فان تقول سوف اشرب ماء البحر امس فهو محال كذب واذا اتجه
بلا جماع سوف وامس فيه وهما بشيئا قضاب ومعاقبان واما الكذب فيه فانا لو اردنا عنه امس الذي يوجب المناقضة
والاحالة لبقي كذبا وكان الاخبار كذبا في المحال لان يقال فيه صدق او كذب واما الكذب فبين واما الكذب ان
يكون كذبا فلا ان الكذب بعض الصدق والمحال لا يجوز ان يكون صدقا فاذا استحال ان يقال فيه صدق على وجه من
الوجوه استحال ان يقال كذب قال الشنتمري والقول عندي ما قاله سيبويه وذلك ان قائلا لو قال ذبح بين اليوم
والعمرو فان كان قد اخبرنا باجتماع هذين المتضادين وقد علمنا ان الاجتماع الذي اخبر به على غير ما اخبر والكذب انما هو الاخبار
عن الشيء على خلاف ما هو به وان كان ذلك الشيء ممتنعا لا يجوز في الصدق البتة الا ترى انك تقول لشريك الذي يدعي ان له شريكا
في ملكه وسلطانه انك كاذب وان كان هذا لا يجوز ان يكون البتة وكذلك الذي يقول ان لله ولدا كاذب قال الله عز وجل
يقولون ولد الله وانهم لكاذبون وقد ذكر سيبويه المحال في موضعين فقال احدهما واما المحال فان تنقض كلامك
فتقول اتيتك غدا وساتيك امس وقال في الموضع الاخر واما المحال والكذب فان تقول سوف اشرب ماء البحر امس فهذا
في الموضع الاول في المحال ولم يجعل الكذب في الثاني المحال الكذب غير اذ مثل الاول شيء هو محال كذب ايضا وانما
اتهم الاول لان المحال قد يكون كذبا وغير كذب غير ان الذي يجمع ذلك كله انما نقض اللفظ فيه فاما المحال الذي ليس بكذب
فاللفظ الذي يسجل الامر الا ستحقهم في كل موضع لا يمنع فيه الكذب كقولك لرجل امرؤ قم امس ولرجل يستحقه استقم امس
وهو قد فات غدا فالمحال الكذب قد تمر تحصيل سر ذلك ان المحال على ضربين كذب وغير كذب والكذب على ضربين محال وغير
محال فالمحال الذي ليس بكذب هو الذي اخبرنا عنه بما لا يعقل نحو قولك ضربني زيد وانت تريد ضرب زيد اياه فهذا
ما لا يعقل واما المحال فهو ما لا يصح له معنى ولا يجوز ان تقول فيه صدق ولا كذب لانه ليس له معنى الا شرح
الكذب اذا قلت اتيتك غدا لم يكن للكلام معنى تقول فيه صدق ولا كذب وهذا من جهة اللفظ مستقيم فتعال فيه على
ما بان من معنى مستقيم خطأ كما قيل مستقيم كذب ومستقيم قبح

باب ما يحتمل الشعر ومالا يحتمله

قال سيبويه اعلم انه يجوز في الشعر ما لا يجوز في الكلام من صرف ما لا ينصرف يشبهونه بما ينصرف من
الاسماء لانها اسماء كما انها اسماء وحذف ما لا يحذف يشبهونه بالحذف واستثقل محذوفا ﴿ كقول الحجاج
هذا طاطا كاهلا من ذا يجي ﴿ يريد الحمام وقد تحذف النون كما تحذف من يد ﴿ كقولهم لم يك وانشد للنمر
وكأن لونا لونا ﴿ كقول الاخر لطرف نخلة ﴿ يعلا ﴿ وهو ايجاب لا يخطر الشر كما ﴿ وكان لونا لونا ﴿
خلت بانه ولا اسطيعه ﴿ ولا كها يعني ان كان ما وكذا فضل ﴿ وقال مالك بن حزم الهمداني ﴿
فان لكما اوصيكما فاحفظا ﴿ عاجعل عنكم لبعته نصفا ﴿ وقال الاخر ﴿ اذا سعدي ادنو من مواكا ﴿ قد
قد الاسنى بها واحذوا الحوافر على سناها ﴿ وقد يحذف هذا النحو ﴿ ويزيدون ما ﴿ وزيادة ما اقوى لوصل
وشاهد صحة باجماع على عمر واجماعهم في الكلام كما قال الفرزدق ﴿ فمتى يدعا اهتى ﴿ يكل يجيبني ﴿ في الاسباب زيادة ما للتذكير
وتشد في الضرائر وتلغى للاصل ﴿ فيقولون رأيت زيدي ومررت بزيدي ﴿ ومنه قول ابي ﴿ فلما ان جرى سمني جواري ﴿ فلما
مضت ثم ام صاحب ﴿ مثلا اعادل قد جربت من خلقي ﴿ انى اجود لاقوام وان ضننوا ﴿ ومن العرب من يقول
الضرب اذا وقف عليها والاصل عليها في الوصل فاذا كان الشعر هو الذي اضطره الى الوقف نحو سبسبا
وكلكلا لانهم قد يضطرون في الوقف فاشبهوا في الوصل كما اشبهوا المحذوف في قوله لقحته ﴿ مقنعا واما حذفه في الوقف
قال رؤبة ﴿ ثم خبت الخاق الا محمما ﴿ بكسر الهمزة وفتحها وقال بعضهم اقحما بكسر الضاد وقال انشاني
مثل لشنت سبنيها وهو الشاخ ﴿ لرجل كان قد صوت حاد ﴿ اذا طلب الوسيقة او زميل ﴿ وقال
حنظلة بن ثعلبة التيمي ﴿ وانشد ان الخيل ان تلبثوا ﴿ يكن لها نحل عدا آبر ﴿ وقال رجل من اهلة
او معتر الظهر ينحى عن وليته ﴿ ماج ريثه في الدنيا وما اعتمرا ﴿ وقال الاعشى ﴿ وما الدهر من جد ولعب ﴿
من الريح خطا لا المحوب ولا الصبا ﴿ وقال ﴿ بنا ذي دارسد فقد اقام بها ﴿ بنا اصطبحنا وما اصطبلة ﴿
ويحتملون فتح الكلام حتى يضعوه في غير موضعه لانه مستقيم ليس فيه نقض ﴿ من ذلك قولك ﴿
صددت فاطولت الصدود وقلما ﴿ وصال على طول الصدود يدوم ﴿ واما الكلام فلا يدوم ولا يحال ﴿ وحالا
ما يجري في الكلام الا ظرفا يعرفه ﴿ مجرور من الاسماء قولك المرء مع من احب ﴿ وكما يقولون الحمد لله ﴿ من
اذا جلسوا اسناه لا من حيث اتيا ﴿ وقال الاعشى ﴿ وما قصدت من اهلها لسواكما ﴿ وقال خطام
المجاشعي ﴿ وما بالات ككما يؤبى تعنين ﴿ فعلوا ذلك لان معنى سواء معنى غير ومعنى الكاف معنى مثل
وليس شيء يضطرون اليه الا وهم يحاولون به وجها وما يجوز في الشعر اكثر من ان اذكره لك ها هنا لان هذا
موضع جمل وانما ينبغي ذلك فيما يستقيل ان تاه الله ﴿ قال ابو الحسن سمعت من العرب من يقول الحجر الصلوي
فمناه يسوى رحله فاقتاما ﴿ من حمل رحوا لملاح جب ﴿ وقال الفرزدق ﴿ وما مثلهم في الناس الا مملكا ﴿
ابو امه حي ابوه يقاربه ﴿ وقال بعض بني تميم ﴿ اما ابيك والا با ابي ﴿ بما لانت لبون بني زياد ﴿

باب ما يحتمل الشعر ومالا يحتمله

هذا الباب جملة من ضرورة الشعر يسوي بها الفرق بين الشعر والكلام ولم يقصد لانه لم يكن غرضه في ذكر ضرورة الشاعر قصدا الى انفسها وانما اراد ان يصل هذا الباب بالابواب التي قبله مما يعرض في كلام العرب فمذهبهم في الكلام المنظوم والمنثور وانما اذكر ضرورة الشاعر مشبهة بما قبلها حتى تكون
انشاد بيتا مستشهدا عليه على ما ذكره ان شاء الله وبالله التوفيق اعلم ان الشعر لما كان كلاما موزونا كان الزيادة فيه والنقصان
منه يخرجه عن صحة الوزن ويعدل عن طريق الشعر المقصود مع صحة معناه استجيز فيه ليقوم وزنه من زيادة او نقصان
غير ذلك مما لا يستجاز في الكلام سلمه وليس شيء من ذلك يقع منصوبا ولا نصب محفوظ لا لفظ لكون المتكلم به لاجئا
ومتى وجد هذا في شعر كان سائغا ظاهرا ولم يخرجه ضرورة الشعر قال الشنتمري ضرورة الشعر على سبعة اوجه وهي
الزيادة والنقصان والحذف والتقديم والتاخير والابدال وتغيير وجه من الاعراب الى وجه اخر على طريق التشبيه الى آخر
الذكر وتذكير المؤنث فاما الزيادة فهي زيادة حرف او زيادة حركة او اظهارها او مدغم او تصحيح معتل او قطع الف وصلا او
صرف ما لا ينصرف وهذه الاشياء بعضها حسن مطرد وبعضها مظروف ليس بالحسن الجيد وبعضها يسمع سماعا ولا
يطرد فاولها ذلك ما زادوا في القوافي للاطلاق فاذا كان القافية مرفوعة مطلقة جاز انشاد ما على لفظه او وجه الجيد
ان يجعل بعد الضمة واوا ومن العرب من يجعل بعدها الفا حكى الفراء عن بعض بني سليم وقد كان لا يسلم ومن العرب من يجعل بعد الكسرة ياء فالواو
تلحق آخر الفعل واوا اتباعا لضمة ما قبلها والفعل وتجوز ان يجعل مكان الواو والنون ﴿ مثال ذلك ﴾
وانشد من سليم ﴿ ومن يسر امرا مما يحاول ﴿ على بسر امره ما يحاولا ﴿ وقد كنت من سلمى سنين ثمانيا ﴿ ومن يجعل
الاطلاق نونا ﴿ ويصلها واو الاصلية سويا ﴿ فيقول ما يحسن يوما ﴿ وكنت اذا ما جئت يوما لحاجة ﴿ صددت
واصددت حاجة العدا ما غاولا ﴿ والوجه الثالث في الانشاد ان تمد البيت على حيز من الاعراب ﴿ قول الشاعر ﴿
موكان الحمام يدعى طلوحا ﴿ سقيت الغيث ايها الحمام ﴿ فحذف الميم اذا وقف وبعضهم يلحق الواو والنون اذا وصل
فيقول ايها الحمامو ﴿ يقضي من يجتنيه حزنا ﴿ على ومن زيارة لمامو ﴿ فاذا وصل لمام نون فقال لمامن ﴿
ومن امسى واصبح لا ارانا ﴿ ويطرق اذا ما جئ بالمامن ﴿ والذي يتون في انشاد المطلقة لا يقف على النون وانما
تتوسط في الوصل والذي يزيد الواو والالف اطلاقا قد يقف عليها لانه ليس شيء الكلام شيء اخر الا ترى ان الجر يتون في الوقف وقد يكون الوقف
على حرف يبدل من النون الا ترى انك تقول رايت زيدا فتبدل الالف من النون ولا يجوز رايت زيدا في الوصل ومن العرب من يقف
في بعضهم يقول هذا زيدو ومررت بزيدي فيبدل من النون واوا او ياء في الكلام وليس احد يقف على النون غير
عما ان الذي يستعمل بالنون لا يقف عليه يتون الا اذا كانت القافية مطلقة مخصوصة بغيرها الا وجه الثلثة غيرانهم جعلوا
مكان الواو المرفوع الفا في المخفوضة ﴿ مثال الاعشى ﴾ ما بكاء الكبير بالاطلال ﴿ وسؤالي فما تردد سوالي ﴿
وسئة فعرفا وعرفا الصيف ﴿ برحبين من صبا وشمالي ﴿ واذا كانت منونة نصبتها بلكا الاوجه وتجعل مكان
الواو المرفوع الفا فيها ﴿ مثال الاعشى ﴾ اسناء وانك بالوفاء وبالحمد ﴿ وقول الملائة الرجلا ﴿ واما ازادت
هذه الزيادة في الشعر دون القوافي لانهم يرونهم بالشعر يجدون بدا وضع فيه تطرب لانه الحرف واكثر ما يقع
ذلك في الاواخر فكان الاطلاق في سبيل المد الذي يقع للترنم وقد يقع هذا في اواسط الكلام الشيع وان لم يكن موزونا وذلك
الشعر الشعر زيادة من الحرف حتى جاء ذلك في اواخر الآي من القرآن كقولك الله فاضلونا السبيلا واطعنا
الظنونا وقوارير قوارير ولا تصرف وقد ثبت في الاول منها الالف الا ترى انه رأس آية وهذا مذهب في عمر وبعضهم يقف
الاول من هذا بغير ياء فيشبهها بنون القوافي على ما مضى ذكره ومن الزيادة غير جائز في كلام الشعر ولا في غيره ما انشده
الشعر هاد دون الكلام وهي حيث ما طردت وليس بحرف جاء مجيء ما جاء من ضرورة الشعر اذ كان جوازا يسبب الشعر ومن ذلك
صرف ما لا ينصرف وهو جائز في كل الاسماء مطردا فيها لان الاسماء اصلها الصرف ودخول التنوين عليها فاما ما يمنع من الصرف
لعلل دخلها فاذا اضطر الشاعر رده الى اصلها ولم يحتمل العلل الداخلة عليها والدليل على ذلك ان ما لا اصل له في
التنوين لا يجوز للشاعر تنوينه للضرورة الا ترى ان الشاعر غير جائز له تنوين الفعل اذ كان اصله غير التنوين وليس رده تنوينه
حالة قد كانت له قبل ما جاء منونا لا ينصرف ﴿ قال الشاعر ﴾ فلما تبينك فصاد ولم تكن ﴿ حبيبا ولكنا قارم الاكوار ﴿
فنون فصاد وهي لا تصرف ﴿ وقال الآخر ﴾ بما حملن بروقين عواقد ﴿ حبل النطاق فعاش غير مهبل ﴿ وهي لا تصرف ﴿ وقال ﴾ اكفانا جن والقبر اجود ثوبا لا يصرف الا ان يضطر شاعر فصرف كل ما لا ينصرف نحو افضل منك فانما لا يجوز ان صرفه في
الشعر وعما آذن بنا هي التي سمعت من صرفه وانا صحابا البشر تون دنك فاجاز صرفه وذكر ان العلة المانعة لصرف افضل
منك وزن الفعل وانه صفة فيصير بمنزلة احمر فكما جاز صرف أحمر اضطرارة جاز صرفه وليس ليس يسمع صرفها الا بمنزلة ما لا ينصرف
قالوا زيد خير منك وشر منك فينونونه لما لم يكن على وزن فعل لم يسمعوها الصرف بدخول من عليها وهي تجر ما لا ينصرف الا
على عمر الساعة الاولى ﴿ قال الشاعر ﴾ فما اطمئن كما جئ المتيم بعصب اعناقكن ذي ينبا ﴿ فصرف اطمئن
وقد يقع ايضا ما جئ من الاسماء التي قد استعملت منونة في حال اذا اضطر الشاعر اليه كقولك ما رأيت في ضرورة الشعر
﴿ قال الشاعر ﴾ سلام الله ما مطل عليها ﴿ وليس عليك يا مطر السلام ﴿ ويشد بالنصب سلام الله ما مطل عليها
فمن نصب رد الكلمة الى اصلها لان اصل المبتدا منصوب ومن رفع ونون زاد التنوين على لفظه كما تفعله مما لا ينصرف من

المرفوع واعلم ان ما لحقه التنوين مما لا ينصرف في ضرورة الشعر لحقه الجر لانه يرد الكلمة الى اصلها فيحركها بالحركة التي ينبغي
لها كقول النابغة ۞ اذا ما غدوا بالجيش حلق فوقهم ۞ عصائب طير تهتدي بعصائب ۞ فخفض عصائب لما ردها
الى اصلها وقد اجاز الكوفيون والاخفش ترك صرف ما ينصرف وابى ذلك سيبويه واكثر البصريين لانه ليس لمنع صرف ما
ينصرف اصل يرد اليه الاسم وانشدوا في ذلك ابياتا كلها قد خرج على غير ما تأولوه وحمله على غير ما انشدوه فمن ذلك
انشادهم قول عباس بن مرداس ۞ فما كان حصن ولا حابس ۞ يفوقان مرداس في مجمع ۞ فلم يصرف مرداسا
وهو ابوه وليس بقبيلة ومثله قول الاخر ۞ وممن ولدوا عامر ذو الطول وذو العرض ۞ فلم يصرف عامرا
ولم يجعله قبيلة لانه قد وصفه فقال ذو الطول وذو العرض ولو كان قبيلة لقال ذات الطول وذات العرض وقال الآخر
ومصعب حين جد الامر اكثرها واطيبها ۞ واما بيت عباس فان الرواية عند اصحابنا يفوقان شيخي في مجمع وشيخه
هو مرداس ثابت في شعر عباس بن مرداس في نسخة عمرو بن ابي عمرو الشيباني يفوقان شيخي واما عامر ذو الطول وذو العرض
فان عامرا ابو القبيلة فيجوز ان يعني لفظ القبيلة فلا يصرف ثم يرد الكلام الى لفظه فيصرف كما قال الله عز وجل الا ان ثمود
كفروا ربهم الا بعدا لثمود فصرف الاول وترك صرف الثاني في قراءة اكثر القراء فصرف الاول على لفظ الحي وترك صرف الثاني
لانه اريد لفظ القبيلة ومثله قول الآخر ۞ قامت تبكيه على قبره ۞ من لي من بعدك يا عامر ۞
تركتني في الدار ذا غربة ۞ قد ذل من ليس له ناصر ۞ فانث القبيلة وحكى عنها انما قالت لعامر تركتني في الحي ذا غربة وكان
حكمها ان تقول ذات غربة ولكنه رد الكلام الى معنى الانسان فكانها قالت تركتني انسانا ذا غربة وكذا قوله ذو الطول وذو
العرض رده الى لفظ عامر فاما قوله ومصعب حين جد الامر فان اصحابنا يروونه وانتم حين جد الامر فلا حجة فيه ونحو
هذا قول الاخطل ۞ وقائلة ما بال دوسر بعدنا ۞ صحا قلبه عن آل ليلى وعن هند ۞ والجيد
الصحيح في انشاد هذا البيت وقائلة ما للفرزدق بعدنا ۞ … وكان ابو بكر بن السراج يقول لو صحت الرواية في ترك صرف
ما ينصرف لكان يا بعد من قولهم ۞ يبلغناه يبرى رحلة قال قائل ۞ لمن جمل رخو الملاط نجيب ۞ والكلام فيه انه حذف
يبرى رحلة حذف الواو من هو وهي متحركة من نفس الكلمة وليست بزائدة فاذا جاز ان يحذف ما هو من نفس الحرف جاز
ان يحذف التنوين الذي هو زائد للضرورة … الذي قاله وجه غير ان حذف التنوين عندي وان كان زائدا
اقبح من حذف الواو من هو لان التنوين علامة تفرق بين ما ينصرف وما لا ينصرف وسقوطه يوقع اللبس وحذف الواو
من هو لا يوقع لبسا ولا لحقه تغيير … ومما زيد عليه حرف للضرورة قولهم في الشعر رايت جعفرا ومررت بجعفر وهذا جعفر
وذلك انهم يقولون في الوقف هذا جعفر ومررت بجعفر ليدلوا ان الحرف متحرك في الوصل لانهم اذا شددوا والحكم ساكنا
في الوقف الحرف الذي كان الاصل والحرف المزيد وقد علم ان الساكنين لا بد من تحريك احدهما في الوصل فشددوا ليدلوا
بالتشديد على التحريك في الوصل وانما يفعلون هذا بما كان قبل اخره متحرك مثل خالد وجعفر اذا وقفوا عليه ولا يفعلون في زيد
وعمرو لئلا يلتقي ساكنان فاذا وصلوا ردوا الكلام الى اصله فقالوا مررت بجعفر يا فتى وهذا جعفر فاعلم فاستغنوا عن
التشديد بتحريك الحرف اذ كانوا انما شددوا ليدلوا على التحريك في الوصل فاذا اضطر الشاعر الى تشديد في الوصل شدده واجراه
مجراه في الوقف فقال رايت جعفرا ومررت بجعفر وهذا جعفر قال الشاعر ۞ … مثل الحجال لا تسل ۞ بارك فيك الله من ذي ال…
ومن … لم يمنع … ۞ خوارجا من لغط القسطل ۞ اذا احذ القلوب كالافكل ۞ وانما هو كالافكل والقسطل مخففا
ونظير هذا قولهم الضاربونه والقاتلونه اذا وقفوا عليه يريدون الهاء لبيان حركة النون وكذلك كل حركة ليست للاعراب
يجوز ان تلحقها الهاء فتقول لا ثنه وكيفه في الوقف فاذا اضطر الشاعر جاز ان يجري هذه الهاء في الوصل مجراها في الوقف
ويجعلها كانها من نفس الكلمة داخلة للتغيير قال الشاعر ۞ هم الفاعلون الخير والآمرونه ۞ اذا ما خشوا من محدث الامر معظما
قال الآخر ۞ ولم يرتفق والناس محتضرونه ۞ لديه والذي المعتفين واهبه ۞ فالتصحيح الجيد في هذا ان تكون
الهاء هي هاء الوقف وجعلها في الوصل على حكمها في الوقف وحركها كما قال القسطل والافكل وقال بعضهم هذه الهاء
هي ضمير المفعول ونحو المفعول متى ما اتصل باسم الفاعل لم يجز فيه الا حذف التنوين في الواحد والنون في الاثنين والجماعة
الا ترى انك تقول هذا ضاربك وهذان ضارباك وهؤلاء ضاربوك ولا يقال هذان ضاربانك وهؤلاء ضاربونك غير انه يجوز
ما جاء هنا في ضرورة الشعر وانشد البيتين اللذين انشدنا وضعفهما وجعلهما مصنوعين ومن ذلك انهم قد يزيدون
في آخر الاسم نونا مشددة كقولهم في القطن قطن وهذا من اقبح الضرورة ۞ قال الراجز ۞
كان مجرى دمعها المستن ۞ قطنة من جيد القطن ۞ ويروى القطن فزاد نونا في القطن اتباعا للنون الاولى ووقف
على ما زاد للاتباع ان شاء الله ومن ذلك قول الآخر ۞ احب منك موضع الوشحن ۞ وموضع الازار والقفن ۞ و
الاصل فيه الوشح جمع وشاح والقفا وزاد نونا مشددة ووقف لما قبلها تشبيها بالنون المشددة التي تزاد في اخر
الافعال للتاكيد وكثيرا ما تلحق الاسماء كما تدخلها التاء … فتح ما قبلها ثم تعرب هي وتدخل هذه النون فيها …
ما كان الا للتاكيد فاما النون الاولى من النونين وليس زيادة النون في هذين البيتين بزيادتها فيما قبل واما زيادة
الحركة فانهم قد يحركون الحرف الساكن بحركة ما قبله اذا اضطروا الى ذلك فمن ذلك قول رؤبة ۞
وقاتم الاعماق خاوي المخترق ۞ مشتبه الاعلام لماح الخفق ۞ وانما هو الخفق فحرك الفاء بحركة الخاء ومثله قول الراجز

ثم اشتمه او قالوا ان … ۞ ما ابتهج في سلمى وقد ازلكا ۞ وانما الهاء فيما ذكروا ازلك فاضطر الى تحريك الكاف
الاولى بحركة الراء ومثله في هذه القصيدة ۞ كان … ۞ خاف العيون فلم ينظر به الحشك ۞ وانما هو
الحشك ومعناه الدرة وامتلاء الضرع من … يحشك حشكا قال الهذلي ۞ اذا تجرد نوح قامتا معه ۞
ضربا اليما بسبت يلعج الجلدا ۞ فكسر اللام من الجلد اتباعا لكسرة الجيم والقصيدة من الضرب الاول من البسيط موضع اللام من الجلد
متحرك وادركها ۞ ماذا تغير ابنتي ربع عويلهما ۞ لا ترقدان ولا بؤسى لمن رقدا ۞ وقال الآخر ۞
علمنا اخوالنا بنو عجل ۞ شرب النبيذ واعتقالا بالرجل ۞ فليس من هذا انما هو من باب القاء حركة الحرف الاخير على الساكن
الذي قبله وهو جيد بالغ في الكلام والشعر كقولك مررت ببكر وهذا بكر ۞ قال الآخر ۞ كاطرفت بنا ابن بكر ۞
اراد بكر ومثله ۞ عجبت والدهر كثير عجبه ۞ من عنزي سبني لم اضربه ۞ وانما هو لم اضربه في الوصل فالقى حركة
الهاء على الباء ومن ذلك زيادة الحركة على ما ينبغي ان يكون ساكنا للفظ عليه وهو اظهار المدغم كقولهم في راد رادد …
فاعل فادغمت الدال الاولى في الثانية لان تنطق بها في مرة واحدة طلبا للتخفيف ولانه يثقل ان يتكلم بالحرف ثم يعاد اليه فيتكلم
به من غير فاصل وتستقف على علة الاستثقال ذلك ان شاء الله فاذا اضطر الشاعر رده الى الاصل واظهره وحركه بما يكون له
من الحركات فمن ذلك قول قعنب ابن ام صاحب ۞ مهلا اعاذل قد جربت من خلقي ۞ اني اجود لاقوام وان ضننوا ۞
والذي يستعمل ضنوا فرده الى اصله اذ كان اصله ضنن ومن ذلك ۞ الحمد لله العلي الاجلل ۞ والذي يستعمل الاجل
ومنه ايضا ۞ تشكو الوجا من اظلل واظلل ۞ اراد من اظل ومن خف هذا الحرف المعتل فحقه ان يكون اللفظة على السكون
ورده الى اصله في التحرك الذي ينبغي له مع ما فيه من الاستثقال لتقويم الوزن فمن ذلك …
لا بارك الله في الغواني هل ۞ يصبحن الا لهن مطلب ۞ … ۞ فيوما يجارين الهوى غير ماضي ۞ ويوما ترى منهن غولا تغول
فاما الوجه الا تكسر الياء المكسور ما قبلها ولا تضم لاستثقال الضم والكسر عليها وان كانت البنية فيها التحريك فكان الوجه
لا بارك الله في الغواني بتسكين الياء وغير ماض بسقوط الياء لدخول التنوين لانها تسكن والتنوين ساكن فيحذف لالتقاء
الساكنين واما بيت جرير فان اكثر رواة الشعر ينشدونه غير ماضي والمعنى يجارين الهوى الحديث المجالسة دون الحظ الى
ما لا يجوز ومن ذلك قوله ۞ الم ياتيك والانباء تنمي ۞ بما لاقت لبون بني زياد ۞ والوجه فيه الم ياتك تسقط للجزم الياء لانها ساكنة
في المرفوع غير ان الشاعر اذا اضطر جاز له ان يقول ياتيك في حال الجزم اذ كان من قوله ياتيك في حال الرفع فلحقه للضرورة جزم
اسكنها وكان علامة الجزم حذف الضمة … ودل على هذا قولي اذا قلنا ياتيك في حال الرفع يقدر ضمة تحذف وقد فاذا
جزمناه قدرنا حذف تلك الضمة وان لم يظهر شيء من ذلك في اللفظ كما تقول رايت العصا ومررت بالعصا وهذه العصا فيكون في النية
مختلفة الا تظهر في اللفظ وقد شذ هذا قراءة ابن كثير انه من يتقي ويصبر في بعض الروايات عنه وهذا قليل في الكلام جدا ومن هذا النحو
قول … ۞ ويضحك مني شيخة عبشمية ۞ كان لم ترى قبلي اسيرا يمانيا ۞ ويروى
ترى على خطاب المؤنث فمن روى ترى على الخطاب فلا ضرورة فيه ومن قال ترى … والثاني في البيت الذي قبله وهو
انه جعل الجزم حذف الحركة المنوية في الالف فان قال قائل فقد قرا حمزة لا تخف دركا ولا تخشى وليس في القرآن ضرورة
قيل له في ذلك وجهان سوى هذا احدهما انه جعل الاول نهيا والثاني خبرا كانه قال لا تخف دركا وانت لا تخاف ايضا الا
لما … وشبه كثير في الكلام والوجه الثاني ان تكون الالف في تخشى زيدت لاطلاق الفتحة
اذ كانت راس آية كما تزاد في القوافي والكلام المسجوع ومثل الآية قوله سنقرئك فلا تنسى يجوز ان يكون خبرا كانه قال سنقرئك
وتزيل عنك النسيان فلست تنسى وذلك انه عليه السلام قد كان يعجل بنزوله من الآية يتلقى الوحي بالاعادة مما اوحي اليه قبل استتمامه
مخافة النسيان ويعجل في تلقيه فنهاه الله عن ذلك بقوله ولا تعجل بالقرآن من قبل ان يقضى اليك وحيه وبشره بانه لا ينساه
وهذا وجه والوجه الثاني ان يكون نهاه عن التشاغل والاعمال المؤدية الى نسيان ما اقرئ لان النسيان ليس بفعل
الناسي فينهى عنه وانما هو من فعل الله يجده عند اهمال ما نسي وترك مراعاته وفي الآية التي ذكرناه في …
في القراءة المروية عن ابن كثير واعلم ان الاسماء قد تلحق الياء التي لا ينصرف ولا يدخله التنوين ويدخله التنوين فيحذف
لحاقه فمن ذلك جواري وثمانيا ومن ذلك رجل يسمى يرمي وتعتل الوجه في ذلك في حال الرفع والجر ان يقال مررت بجوار وهذه
جوار يا فتى ومررت بيرم وهذا يرم ومثاله من الصحيح مررت بضوارب وهؤلاء ضوارب ومررت بيزيد وهذا يزيد غير ان
الياء لما انكسر ما قبلها واسكنت دخل الياء نقصان تلزمه فيما سنذكرها في موضعها ان شاء الله فاذا اضطر الشاعر حرك
هذه الياء في حال الرفع والجر … لا ينصرف الا ان يضطر الى الصرف فيجريه مجرى ما لا ينصرف اذا اضطر الى الصرف فمن ذلك
قول الفرزدق ۞ فلو كان عبد الله مولى هجوته ۞ ولكن عبد الله مولى مواليا ۞ وكان الوجه ان يقول مولى موال
وتلغى الياء لسكونها وسكون التنوين فلما اضطر الى تحريكها لم يصرف لتمام حركات الياء المانع من الصرف وقال الآخر ۞
قد عجبت مني ومن يعيليا ۞ لما رأتني خلقا مقلوليا ۞ اراد ومن يعيل فالكلام فيه كالكلام في البيت الذي قبله لان يعيل
لا ينصرف مثاله من الصحيح لانه يفعل وهو تصغير يعلى وربما حملوا على هذا … من الزحاف في الشعر ان كان البيت
يستقيم الا انشاد على ما ينبغي ان يكون عليه الكلام فمن ذلك قول الفرزدق ۞ ابيت على معاري فاخرات ۞ بهن ملوب كدم العباط ۞
ولو انشد على معار لكان البيت مستقيما غير انه يصير مزاحفا لان … على ما … من الوافر فسكن خامسه وبعض …

على مفاعيلن ويسمى هذا الزحاف العصب وذكر الفارسي انه سمع اعرابيا ينشد ٭ ابيت على معاري فاخرات ٭ واحتمل الزحاف في
استواء الاعراب ٭ قال الاخطل ٭ ما ان رايت ولا ارى في مدتي ٭ كجواري يلعبن في الصحراء ٭ فجمع بين ضرورتين
احديهما انه كسر الياء في حال الجر والثانية انه صرف ما لا ينصرف وقد ينشد هذا البيت بالجر كجواري ٭ وانا مبين ذلك في باب
البدل من ضرورة الشاعر ان شاء الله ومن ذلك قوله ٭ سماء الاله فوق سبع سمائيا ٭ فانه شذ من اوجه من الضرورة منها ان
سماء ونحوها يجمع على سمايا كما تجمع مطية على مطايا وخطية على خطايا فجمعه على سماءى كما تجمع سحابة على سحائب وانما يجمع هذا
الجمع في الصحيح دون المعتل ثم حرك الياء في حال الجر وكان حكمه ان يقول سبع سماء كما يقال سبع جوار بخلاف الياء لدخول
التنوين والثالث انه جمع سماء على سماءى كما يجمع سحابة على سحائب والعرب لا تجمع سماء على هذا الجمع انما يقولون سماءة وسماء
كما تقول سحابة وسحاب مثل تمرة وتمر وسماوة وسماوات على ان جماعة من النحويين منهم يونس وعيسى بن عمر والكسائي
ان ما كان من المعتل الذي لا ينصرف اذا سمي يجعل خفضه كنصبه في غير ضرورة بل هو الحق عنده ثم يقولون في رجل اسمه
جواري مررت بجواري قبل ولا ضرورة عندهم فيه ومن ذلك قطع الف الوصل واكثر ما يكون في اول النصف الثاني من البيت
قال حسان بن ثابت ٭ لتسمعن وشيكا في دياركم ٭ الله اكبر يا ثارات عثمانا ٭ فقطع الف الوصل في قوله الله
ولا يبادر في الشتاء وليدنا ٭ القدر ينزلها بغير جعال ٭ وكان بعض النحويين يزعم ان الالف واللام للتعريف هما جميعا
بمنزلة قد وان الالف … وكان حكمها الا تحذف في الكلام غير انهم حذفوها استخفافا لما كثرت لا على انها الف وصل وقائل هذا
ابن كيسان واحتج بقطعهم اياها في اوائل الانصاف الاخيرة من الابيات ولا حجة له في ذلك عندي لانهم قد يقطعون غير هذه
الالف فمن ذلك قول الشاعر ٭ لا نسب اليوم ولا خلة ٭ اتسع الخرق على الراقع ٭ فقطع الف اتسع وليست هي مع اللام وانما كثر
هذا في النصف الاخير لانهم كثيرا ما يسكتون على النصف الاول فيصير كانه مبتدا ٭ وقال قيس بن الخطيم ٭
اذا جاوز الاثنين سر فانه ٭ بنث وافشاء الحديث قمين ٭ فقطع الف الاثنين في حشو البيت قبل النصف الاخير فان قال
قائل اذا اجازوا في الشعر قطع الف الوصل وهو زيادة فلم لا يجوز مد المقصور عندكم وقد قلتم ان الذي ابطل مد المقصور انه
زيادة وليس للشاعر ان يزيد في الكلام فان الجواب في ذلك ان الف الوصل قد تكون لها حال تثبت فيها وهي ان يبتدا بها فاذا
اضطر الشاعر ردها الى حالة قد كانت لها كما يصرف ما لا ينصرف فيرده الى اصله في الصرف وليس كذلك مد المقصور لانه
لا اصل له في المد فاعرف ذلك ان شاء الله وقد تزيد العرب في الشعر الياء في الجمع فيما ليس حكمه ان يجمع بالياء نحو قولهم مساجد ومساجيد
ودراهم ودراهيم وصيارف وصياريف في الشعر قال الفرزدق ٭ تنفي يداها الحصى في كل هاجرة ٭ نفي الدراهيم تنقاد الصياريف ٭
وانما الوجه في الكلام الدراهم والصيارف وانما زاد الياء ههنا لان دخولها الجمع في غير الضرورة على وجهين احدهما ان
يكون الاسم الواحد على خمسة احرف ورابعه حرف زائد من حروف المد واللين فتثبت في الجمع كقولهم صندوق وصناديق
وقنديل وقناديل وكرباس وكرابيس والوجه الثاني ان يكون الاسم الواحد على خمسة احرف او اكثر وليس رابعه حرفا من حروف
المد واللين فيحذف من الواحد حتى يبقى على اربعة احرف ثم يجمع فاذا جمع فانت مخير بين التعويض من المحذوف وبين تركه
من ذلك انك اذا جمعت فرزدق حذفت القاف منه فجمعته على فرازد وان شئت عوضت من القاف المحذوفة الياء فقلت
فرازيد وكذلك لو جمعت منطلقا جمع التكسير لجاز ان تقول مطالق ومطاليق تعوض الياء من النون المحذوفة في منطلق فاذا
اضطر الشاعر زاد هذه الياء التي تزاد للتعويض في غير التعويض لانها تشبهها في المد اصلها ياء فتكون من الضرورة بمنزلة
التعويض ومن ذلك انهم قد يزيدون النون الخفيفة والثقيلة في الشعر في غير الموضع الذي ينبغي ان تزاد فيه وذلك ان موضع
زيادتهما فيما لم يكن واجبا مثل الامر والنهي والاستفهام والجزاء كقولك اضربن زيدا ولا تاتين … وهل تقومن عندنا واما
تذهبن اذهب معك ولئن تاتني لاكرمنك ولا يجوز ان تقول انا اقومن اليك لان هذا واجب وقد قال الشاعر ٭ وقال
جذيمة الابرش ٭ ربما اوفيت في علم ٭ ترفعن ثوبي شمالات ٭ في فتو انا رابئهم ٭ من كلال غزوة ماتوا ٭
فادخل النون على ترفعن وهي واجبة وقال بعض النحويين انما ادخلها في هذا الموضع بسبب ما لانها في لفظ ما الجحد
فاشبهت الكلمة التي هي ترفعن وان كانت موجبة المنفي لفظا ٭ قال ابن السراج ٭ وعندي فيه وجه اخر وهو ان رب موضوعة
للتقليل وما كان مقللا فهو كالمنفي حتى انهم يستعملون قل في معنى ليس ٭ قال الشاعر ٭
… فاقف بلدة … بلد ٭ قليل بها الاصوات الا بغامها ٭ فلما اشبهت رب بالتقليل الذي فيها المنفي ادخلوا
النون على الفعل الذي بعدها كما ادخلوها على ما بعد حرف النفي ومن ذلك انهم يقولون انا اذا وقفوا عليه وبعضهم يقول
انه فاذا وصلوا حذفوا الالف والهاء فقالوا انا قمت بحذف الالف وفتح النون لان الالف انما هي لبيان حركة
النون وكذلك الهاء فاذا وصلت بانت الحركة واستغنى عن الالف فربما اضطر الشاعر فيثبتها وهو واصل ٭ قال
الشاعر ٭ انا سيف العشيرة فاعرفوني ٭ حميدا قد تذريت السناما ٭ وقال الاعشى ٭
فكيف انا وانتحالي القوافي ٭ بعد المشيب كفى ذاك عارا ٭ وكان ابو العباس ينكر هذا وينشد بيت الاعشى فكيف
يكون انتحالي القوافي ولم ينشد البيت الاول فان قيل كيف يكون هذا ضرورة وفي القرآن من يثبت هذه الالف في الوصل فيقرا
وانا اعلم بما اخفيتم وما كان في القرآن مثله فلم لا يجوز ان يكون هذا القارئ وصل بنية الوقف كما قرأ بعضهم فبهداهم
اقتده قل لا اسالكم وما ادراك ما هيه نار حامية فاثبتوا الهاء … الوقف في الوصل على نية الوقف وان كان الفصيح

النطقين قصير الزمان ٭ باب الحذف ٭ اعلم ان الشاعر يحذف ما لا يجوز حذفه من الكلام لتقويم الشعر
كما يزيد لتقويمه فمن ذلك ما يحذف من القوافي الموقوفة من تخفيف المشدد ٭ [كقول امرئ القيس?] ٭
لا وابيك ابنة العامري ٭ لا يدعي القوم اني افر ٭ وقال طرفة ٭ اصحوت اليوم ام شاقتك هر ٭ ومن الحب جنون مستعر ٭
واكثر الانشاد في هذا حذف احد الحرفين ليشاكل اواخر الابيات ويكون على وزن واحد لانك اذا قلت لا يدعي القوم اني
افر صار آخر جزء من البيت فعل على وزن العروض لانه من المتقارب … فاذا شدد الراء صار اخر اجزائه على
فعول من الضرب الثاني من المتقارب فهو مضطر الى حذف احد الحرفين لاستواء الوزن ومطابقة البيت لسائر ابيات
القصيدة الا تراه يقول بعد هذا ٭ تميم بن مر واشياعها ٭ وكندة حولي جميعا صبر ٭ فهذا من الضرب الثالث الاخير
ولم يكن بالجائز ان ياتي في قصيدة بابيات من ضربين ومن ذلك تخفيف المشدد وتسكينه مع حذف حرف بعده كقولهم
معلى معل ومعني معن ٭ قال الاعشى ٭ لعمرك ما طول هذا الزمن ٭ على المرء الا عناء معن ٭ اراد معني فحذف الياء و
احدى النونين ٭ وقال ابو النجم العجلي ٭ وعهد الشباب وتاراته ٭ فان يك ذلك قد بان عن ٭ يريد عني ٭
وقال لبيد ٭ وقبيل من لكيز حاضر ٭ رهط مرجوم ورهط ابن المعل ٭ اراد المعلى ٭ واول هذه القصيدة ٭
ان تقوى ربنا خير نفل ٭ وباذن الله ريثي وعجل ٭ فاذا كان ما ذكرناه من الحذف جائزا في حذف آخر الكلم وتسكين ما
قبله الجوز كما قال لبيد في البيت الذي انشدناه ريثي وعجل اراد عجلي وقد يحذفون الضمير المتصل على انشاد من
ينشد بالوقف الحذف الذي ذكرناه في المقيد ٭ قال النابغة ٭ اذا حاولت في اسد فجورا ٭ فاني لست منك ولست مني ٭
اراد مني والقصيدة مطلقة واما هذا انشاد بعضهم ومن ذلك الترخيم والترخيم على ثلاثة اوجه فاما ترخيم النداء وضرورة
تحذف من اخر الاسم المنادى شيئا ما يقف على نقصه من باب الترخيم غير انا نذكر ما يتصل بضرورة الشاعر وهذا الترخيم يجي
على ضربين احدهما ان تحذف من اخر الاسم المنادى ما يجوز حذفه ويبقى باقي الاسم على حاله كقولك في ترخيم حارث يا حار وفي حنظلة يا
حنظل وفي هرقل يا هرق بتسكين القاف والضرب الثاني ان تحذف للترخيم ما يجوز حذفه وتجعل ما بقي الاسم كاسم غير مرخم
فتجريه في النداء على ما ينبغي للاسم المفرد غير المرخم كقولك في حارث يا حار وفي حنظلة يا حنظل وفي هرقل يا هرق وهذا الترخيم انما
يكون في النداء فاذا اضطر الشاعر فليس بين النحويين خلاف انه يجوز له في غير النداء على ان يجعله اسما مفردا ويجريه بما يستحق
من الاعراب فيقول هذا حنظل ومررت بحنظل ورايت حنظلا ٭ قال الشاعر ٭ الا من لهذا الدهر من متعلل ٭
عن الناس مهما شاء بالناس يفعل ٭ وهذا رداء كان ابن ابي عنز يستعيره ٭ ليسلبني عزي امال بن حنظل ٭ وقد اختلف النحويون في
الوجه الاول من الترخيم في غير النداء لضرورة الشاعر كقولك هذا حنظل قد جاء وهذا هرق قد اقبل ومررت بهرق وحنظل
بحذف اخره ويبقى ما قبل المحذوف على حاله فكان سيبويه وغيره من المتقدمين البصريين والكوفيين يجيزونه وانشدوا في
ذلك ابياتا منها ٭ خذوا حذركم يا آل عكرم واذكروا ٭ اواصرنا والرحم بالغيب تذكر ٭ يريد … عكرمة لان الاصل عكرمة
فحذف الهاء وبقي الميم على حالها ٭ وقال ابن احمر ٭ الا اضحت حبالكم رماما ٭ واضحت منك شاسعة اماما ٭ اراد امامة
وحذف الهاء وهي غير منادى ٭ وقال الشاعر ٭ ابو حنش يؤرقنا وطلق ٭ وعباد واونة اثالا ٭ فذكر
سيبويه ان اثال معطوف على ابو حنش وطلق غير انه حذف الهاء منه والاصل اثالة وبقي اللام على فتحها ومن ذلك
الا يا ام فارع لا تلومي ٭ على شيء رفعت به سماعي ٭ اراد فارعة وكان ابو العباس محمد بن يزيد ينكر هذا ولا يجوزه في الشعر
ويتاول الابيات فذكر ان قوله خذوا حذركم يا آل عكرم يذهب بعكرم مذهب القبيلة ففتح الميم لانه لا ينصرف لا للترخيم وذكر
ان الرواية في البيت الثاني ٭ الا امست حبالكم رماما ٭ ولا عهد كعهدك يا اماما ٭ وذكر ان الذي في بيت ابن احمر معطوف
على النون والياء في يؤرقني فموضعه نصب لذلك ٭ قال ابو بكر ٭ والذي عندي في … ما قاله الفريقان وهو ان لا
يحذف منه ها لانه يبين الاسماء اثالا وانما هو اثال ولم ينسبه للعطف على النون والياء في يؤرقني لان ابن احمر يبكي قوما
من عشيرته ماتوا وقتلوا منهم ابو حنش وطلق وعباد واثال فرفع الاسماء المرفوعة بيؤرقني فدل يؤرقني على انه يذكرهم لانهم
لا يؤرقونه الا وهو يذكرهم فنصب اثالا باذكر الذي قد دل عليه يؤرقني وهذا قول الاصمعي والذي في نفسه شعره ٭
اذا نغق الحمام الورق هيجني ٭ ولو تعزيت عنها ام عمار ٭ نصب ام عمار بفعل مضمر كانه قال تذكرني ام عمار لان التهييج لا يكون
الا بالذكر واما قوله الا يا ام فارع فلم يذكره ابو العباس ٭ قال ابو بكر ٭ والقول عندي ما قاله سيبويه ومن تقدمه من
لعلتين احديهما الرواية في اماما والثانية القياس وذلك ان هذا الترخيم اصل جوازه في النداء فاذا اضطر الشاعر الى ذكره
في غير النداء اجراه على حكمه في الموضع الذي كان فيه لان ضرورته في نقله من موضع الى موضع واما قول ذي الرمة ٭
ديار مية اذ مي تساعفنا ٭ ولا يرى مثلها عجم ولا عرب ٭ ففيه قولان احدهما انه رخم مية للضرورة على ما تقدم القول فيه و
الثاني ان المراة تسمى مية ومي وهما اسمان لها فسماها بهذا مرة وبهذا مرة والوجه الثاني من الترخيم ان يرخم الاسم من حروف
ما يدل على جملة الكلمة من غير مذهب ترخيم الاسم المنادى وهذا ايضا من ضرورة الشعر ٭ قال لبيد ٭
درس المنا بمتالع فابان ٭ [وقال …] ٭ كان ابريقهم ظبي على شرف ٭ مفدم بسبا الكتان ملثوم ٭
اراد بسبائب الكتان ٭ [وقال …] ٭ قلنا لها قفي لنا قالت قاف ٭ لا تحسبي انا نسينا الايجاف ٭ اراد قالت اقف من وقف
وقال آخر ٭ لو شئت اشرفنا كلانا فدعا ٭ الله جهدا ربه فاسمعا ٭ بالخير خيرات وان شرا فا ٭ ولا اريد الشر الا ان تا ٭

وقوله فاها ارادوا فاصابك الشر واطلق الهمزة بالالف لانها مفتوحة قال ابو زيد اراد فالشر اذا اردت فاقام الالا
مقام القافية والذي ذكره آخره تقتضي ان فيه همزة مفتوحة والذي ذكره ابو زيد ليس فيه همزة الآن تقطع الف
الوصل من الشر وفيه قبح وقوله الا تا اقال ابو زيد الا ان تشآء فحذف الشين والالف واكتفى بالهمزة والتاء واطلقها
للقافية والهمزة مكسورة من تشائي لان الخطاب لمؤنث وهي مفتوحة من تاء او احتاج الى اشباعه لما قال بعضهم الآن
تأتي الخير وقال العجاج قواطنا مكة من ورق الحمي وهو يريد الحمام فرخمها وفي كيفية ترخيمها ثلثة اوجه يجوز ان
يكون حذف الالف والميم من الحمام للترخيم الذي ذكرناه فبقي الحم مخففا واطلقه للقافية والوجه الثاني ان يكون حذف
الالف فبقي الحمم فابدل من الميم الثانية ياء استثقالا للتضعيف كما قالوا تظنيت تظننت وفي امليت امللت ويحتمل ان يكون
حذف الميم وابدل من الالف ياء كما تبدل من الياء الف كقولهم في مدارى مدارا وفي عذارى عذارا والوجه الثالث
الترخيم ترخيم التصغير وهو جائز في الكلام والشعر وهو ان تصغر الاسم على حذف ما فيه من الزوائد كقولهم في تصغير ازهر
زهير وفي تصغير حارث حريث وفي فاطمة فطيمة ولا حاجة بنا الى استقصائه هنا لان الشعر غير مختص به دون الكلام
ومن ذلك قصر الممدود وقد اجمع على جوازه النحويون غير ان الفراء يشترط فيه شروطا يبطلها غيره فمن ذلك قال الراجز
لا بد من صنعا وان طال السفر ● وانما هي صنعاء ممدودة وقال الاعشى ● والقارح العدا وكل طمرة
ما ان تنال يد الطويل قذالها ● وانما هو العداء فعال من العدو ● [illegible]
وكانا الهدى لقيس وعدة ● بني من اهدا ها كلما لم تزل ● وزعم الفراء انه لا يجوز ان يقصر من الممدود ما لا يجوز ان
يجئ في بابه مقصور نحو حمراء وصفراء لا يجوز ان يجئ مقصورا لان مذكره افعل فاذا كان المذكر افعل لم يكن
المؤنث الا فعلاء ممدودة وكذلك لا يقصر فيها فقهاء لانه جمع فقيه وما كان من فعلاء جمع فعيل لم يكن الا ممدودا نحو كريم
وكرماء ما لم يجئ غير ذلك فقد منع القياس الذي ذكرناه مجئ الممدود الذي وصفناه مقصورا فلا يجوز عنده في الشعر ان
يجئ مقصورا وكذلك ما كان من المقصور له قياس يوجب قصره لم يجئ في الشعر ممدودا عنده وهو يجيز ان يمد المقصور
وانما يجيز قصر الممدود الذي يجئ في بابه مقصور نحو الحذاء والذكاء لانه قد جاء البكا مقصورا ويجئ الغطاء والكسا
والعطاء لانها اسماء لا اشياء لا يوجب القياس مدها ولها نظاير مقصورة نحو المعا والعصا والهدا ولا يجوز ايضا مد سكرى
وغضبى لان مذكرهما سكران وغضبان وهما يوجبان قصر مؤنثهما ويجوز عنده مد العصا والرحا لان مثلها في
الاسماء العطاء والسماء واهل البصرة يجيزون قصر كل ممدود لا يفرقون بين بعضه وبعض ولا يجيزون مد المقصور ثم
احد الا الاخفش ومن تبعه فانه كان يجيز مد المقصور كما اجاز قصر كل ممدود من غير استثناء ولا شرط في جواز قصر كل ممدود
على خلاف ما قال الفراء ويدل على ما قاله الابيات التي انشدنا فاولها ان قول الاعشى ● والقارح العدا وكل طمرة ●
لا يجوز ان يجئ في بابه مقصور وذلك انه فعال لتكثير الفعل كقولك قتال وضراب ولا يجئ هذا فعل مقصورا من المعتل
وقول بني من اهدا ها فهو مصدر اهدى يهدي ولا يكون الا اهداء ممدود مثل اكرم اكراما واخرج اخراجا
ولا يجوز في هذا الباب افعل ليس في الكلام مثل اكرم اكرا فيكون مثاله من المعتل مقصورا وذكر الفراء قوله لا بد من صنعا وان
طال السفر قال انما قصره لانها اسم وليست بصفة لها حمراء التي لها مذكر فيمنع من قصره ولم اره ذكر البيت الآخر على انه قد انشد
في بعض شواهده قوله ● فلو ان الاطبا كان حولي ● وكان مع الاطباء الاساة ● والاطباء جمع طبيب والقياس يوجب
مده ويمنع من قصره وانشد الاخفش وغيره من البصريين في مد المقصور قوله ● سيغنيني الذي اغناك عني ● فلا فقر يدوم ولا غناء
فالغنى مقصور وليس لهم في ذلك حجة من وجهين احدهما ان البيت يجوز انشاده بفتح الغين فلا فقر يدوم ولا غناء والغناء ممدود
ومعناها ما يغنى ويجوز ان يكون غناء مصدر غانيته اي فاخرته بالغنى عنه كما ● قال الشاعر
كلانا غني عن اخيه حياته ● ونحن اذا متنا اشد تغانيا ● اي غنى بعض عن بعض وانشد الفراء وغيره من الكوفيين في مد المقصور
قد علمت اخت بني السعلاء ● وعلمت ذاك مع الجراء ● ان نعم ماكولا على الخواء ● يا لك من تمر ومن شيشاء ● فمد
السعلى وهو مقصور وكذلك الجرا وهذه ابيات غير معروفة ولا يعرف قائلها وغير جائز الاحتجاج بمثلها ولو كانت صحيحة لم
يعوزنا تاولها على غير الوجه الذي تاوله فان قال قائل ما الفرق بين جواز قصر الممدود ومد المقصور قيل له قصر الممدود
تخفيف وقد رأينا العرب تخفف بالترخيم وغيره على ما تقدم وصفنا له ولم نرهم يثقلون الكلام بزيادة الحروف كما يخففونه بحذف
فذلك فرق ما بينهما وشيء آخر وهو ان قصر الممدود انما هو حذف زايد فيه ورده الى اصله ومد المقصور ليس برده الى اصل
ومن ذلك حذف النون الساكنة من الحروف التي تبنى على السكون تخفيفا لكن انما تحذف لالتقاء الساكنين كما قال الشاعر
فلست بآتيه ولا استطيعه ● ولاك اسقني ان كان ماؤك ذا فضل ● اراد ولكن اسقني فلم يجز له ● ومنه قول الاخر
وكان الخمر المدام من الاسفنط ممزوجة بماء زلال ● ومثله كثير في الشعر وانما حذفوها لالتقاء الساكنين لان النون تشبه
حروف المد واللين وحروف المد واللين تحذف لاجتماع الساكنين ومع ذلك فانهم قد يحذفون التنوين الذي هو اعرف لاجتماع
الساكنين وان كان الاختيار فيه التحريك والنون نون ساكنة فشبهوا هذه النون التي وصفنا بالتنوين غير ان حذف التنوين
لاجتماع الساكنين جائز في الكلام والشعر فاما في الكلام فقد قرئ قل هو الله احد الله الصمد قال المبرد وقد حكي عن غير واحد منهم
انه سمع عمارة بن عقيل يقرأ ولا الليل سابق النهار اراد سابق النهار قال فقلت له لو قلت سابق النهار فـ

لو قلته لكان اوزن يعني اثقل وحضرت ابا بكر بن دريد وقد انشد ابياتا تحتاج الى آدم عليه السلام [illegible]
تغيرت البلاد ومن عليها ● فوجه الارض مغبر قبيح ● تغير كل ذي لون وطعم ● وقل بشاشة الوجه المليح ●
قال ابو بكر اولها اقوى فقلت انشاده هذا البيت على وجه لا يكون فيه اقواء انما هو وقل بشاشة الوجه المليح على تقدير وقل بشاشة
الوجه المليح فطرح التنوين لاجتماع الساكنين ويعني وقل بشاشة الوجه المليح كمعنى وقل بشاشة الوجه المليح غير انه نقل الفعل
الى الوجه ونصب بشاشة على التمييز كما قال تبارك وتعالى واشتعل الراس شيبا انما هو واشتعل شيب الراس فحوله
نقل الشيب الى الراس ونصب شيبا على التمييز ويجوز ان يكون رفع بشاشة وهي مصدر في معنى الحال فكانه قال وقل باشا الوجه
المليح ومما جاء من الشعر قد حذف التنوين لالتقاء الساكنين ● [illegible] ●
لو كنت من هاشم او من بني اسد ● او عبد شمس او اصحاب اللوى الصيد ● او من بني نوفل الاخيار قد علموا ● او من بني خلف الخضر الجلاعيد ●
اراد من بني خلف الخضر ● وقال ابو الاسود ● فالفيته غير مستعتب ● ولا ذاكر الله الا قليلا ● اراد ولا ذاكر الله الا
قليلا ● [illegible] ● تحدى بالامير [illegible] ● وبالفتيان بدعتنا مركبا ● اذا عطيف السلمي فرا ● اراد اذا
عطيف السلمي وحذف التنوين غيره اخلها ضرورة الشعر لالتقاء الساكنين وانا ذكرناه الفصل بينه وبين [illegible]
لكن ان حذفها لاجتماع الساكنين في الشعر ضرورة وقد رايت بعض من يعمل ضرورة الشعر ادخل فيه حذف التنوين وليس هو
عندي كما قال وكان ابو عمرو بن العلاء يقرأ وقالت اليهود عزير ابن الله ويذكر انه اسم عبراني وانه حذف منه التنوين لالتقاء
الساكنين فهذا ابو عمرو يختاره على غيره ويقرأ هذا التفسير فكيف يدخل في ضرورة الشعر ومن ذلك حذف الياء في حال
الاضافة ومع الالف واللام تشبيها بحذفهم اياها مع التنوين كقولهم هذا قاض بغداد وقد يقال في الشعر هذا القاض والوجه
هنا ان يقال هذا قاضي بغداد وهذا القاضي وذلك ان قولنا هذا قاض وهذا رام وغاز انما حذفت منه الياء لانها ساكنة لا
الضمة والكسرة عليها وبقيت التنوين وهو ساكن فسقطت لالتقاء الساكنين فاذا اضيف زال التنوين تعاقب الاضافة
ان الشاعر اذا اضطر حذفها تشبيها بحذفهم لها مع التنوين وذلك ان التنوين والاضافة يتعاقبان فكل واحد منهما يشبه
صاحبه في النيابة عنه والقيام مقامه ● قال خفاف بن ندبة ● كنواح ريش حمامة نجدية ● ومسحت باللثتين عصف الاثمد ●
ويقال ان هذا البيت مصنوع وما وجد في شعر خفاف واما حذف الياء مع الالف واللام فان سيبويه قد ذكره في
باب ضرورة الشاعر فانكره كثير من الناس وقالوا قد جاء في القرآن بحذف الياء في غير رؤس الآي وقرئ به وقد جاء من القرآن كقوله
من يهد الله فهو المهتد ومن يضلل فلن تجد له وليا مرشدا الى غير ذلك مما جاء مثله في القرآن وقرأت به القراء لم يدخل
مثله في ضرورة الشعر والذي اراده سيبويه عندي غير ما ذهبوا اليه وذلك ان حذف الياء في مثل ما ذكرنا يتكلم به بعض
العرب والاكثر على اثباتها ● قال الكميت ● على ابن ابي العاصي دلاص حصينة ● اجاد المسدي سردها واذالها ● فاثبت
الياء في العاصي وانما اراد سيبويه ان الذين لغتهم اثبات الياء قد يحذفونها للضرورة تشبيها بالتنوين اذ كانت الالف
واللام والتنوين متعاقبان ومن ذلك هاء الكناية المتصلة حكمها اذا اتصلت بحرف مفتوح او مضموم ان تضم ويزاد
عليها واو في الوصل كقولك رايتهو وضربت غلامهو يا فتى واذا اتصلت بحرف مكسور كان فيها وجهان ان شئت ضممتها
والحقتها واوا وان شئت كسرتها والحقتها ياء كقولك مررت بغلامهي وبغلامهو يا فتى وانما الحقوا هذه الواو والياء
لان الهاء خفية فارادوا بيانها بحركتها والاصل فيها الضم وسوف نشرح هذا في موضعه ان شاء الله واذا كان ما قبلها ساكنا
فانت بالخيار ان شئت الحقت واوا او ياء فيما كان قبل الهاء منه ياء وان شئت الحقت واوا فيما كان قبل الهاء منه غير الياء وان
شئت لم تلحق كقولك عليه وعليهي وعليهو ومنه ومنهو وكلاهما جيد بالغ واذا وقفت على ذلك اجمع كان ساكنا
ولا يجوز حذف الواو والياء وما قبله متحرك الا في الشعر ● كقول الشاعر ●
او معبر الظهر ينبي عن وليته ● ما حج ربه في الدنيا ولا اعتمرا ● وقال الاخر ● [illegible] ●
اراد بعد فوقها ولا يحذفوا الواو فقط ويبقوا ضمة الهاء ● وقال الاخر ● فان يك غثا او سمينا فانني ● ساجعل عينيه لنفسه مقنعا ●
والوجه ان يقول لنفسهي فحذف الياء وبقي الكسرة على حالها وانما جاز حذف هذه الحروف لانها زوائد تسقط في الوقف
فان قال قائل فهلا اجزتم حذف التنوين مما ينصرف لانه زائد لا يثبت في الوقف كما اجزتم حذف الواو والياء
من الهاء قيل له الفرق بينهما بين وهو ان الياء والواو لا يختصان بالهاء وانما زيدتا لبيانها في اللفظ فاذا وصل الكلام كان
ما بعدها مقام الياء والواو في بيانها وان كانتا ابلغ في البيان ومع ذلك فحذفهما لا يخل بمعنى ولا يدخل شيئا في غير بابه
وما لا ينصرف متى صرفته دخل في غير بابه ووقع اللبس فلم يشبه حذف الواو وترك الصرف وربما اضطر الشاعر فحذف
الحركة ايضا ● قال الشاعر ● فظلت لدى البيت العتيق اخيله ● ومطواي مشتاقان له ارقان ● [illegible]
الواو والياء من هو وهي وذلك ان الواو والياء فيهما متحركان فتسكنان في الوقف ● [illegible] ●
دار لسلمى اذ هي من هواكا ● اراد اذ هي من هواكا ● وقال الاخر ● بيناه يشريه رحله قال قائل ● لمن جمل رخو الملاط نجيب ●
اراد بينا هو يشريه ● وقال الاخر ● بيناه في دار صدق قد اقام بها ● حينا يعللنا وما نعلله ● اراد بينا هو ومن ذلك
انهم قد يحذفون الواو والياء الساكنة اذا كان قبلها ضمة او كسرة ويكتفون بالضمة من الواو وبالكسرة من
الياء سواء كانت الواو ضميرا او لم تكن نحو ● قول الشاعر ● فلو ان الاطبا كان حولي ● وكان مع الاطباء الاساة ● اراد

كانوا فاكتفى بالضمة من الواو وربما وقع مثل هذا في اخر بيت مقيد فيحذف الواو ويسكن ما قبلها كقول الشاعر
لو ان قومي حين ادعوهم حمل ۞ على الجبال الصم لارفض الجبل ۞ فهذا البيت فيه وجهان احدهما ان يكون اراد حملوا على لغة من
يحذف الواو ويكتفي بالضمة فلما وقف سكن والوجه الثاني ان يكون اراد لو ان من ادعوه من قومي حين ادعوهم حمل وكان يجد
اللفظ فيه لو ان جمع قومي حين ادعوهم فحذف من فاقام مقامه القوم ووحد على اللفظ ومما يشبه هذا ۞ قوله ۞
كفاك كف ما تليق درهما ۞ جودا واخرى تعط بالسيف الدما ۞ اراد تعطي فحذف الياء واكتفى بالكسرة ومنها اماله
اضرب عنك الهموم طارقها ۞ ضربك بالسيف قونس الفرس ۞ فان الخليل يقول في هذا انه حذف النون الخفيفة منه اراد
اضربن عنك فحذف النون لانها زائدة وحذفها لا يخل بمعنى ولا يدخل شيئا في غير بابه كما ذكرنا في حذف الواو والياء من
هاء الضمير وقال الفراء اراد اضرب عنك فحرك الساكن للضرورة فهو على قول الخليل من باب الحذف وعلى قول الفراء
من باب الزيادة ومما يشبه الرجيم ۞ قوله ۞ او راعيان لبعران لنا شردت ۞ كي لا يحسان من بعراننا اثرا ۞ اراد كيف
لا يحسان ولا يجوز ان يكون بمعنى كي لان الراعيين لم يفعلا شيئا كي لا يحسا اثرا من البعران ومن ذلك حذف الفاء في
جواب الشرط كقولك ان تاتني انا اكرمك تريد فانا اكرمك ۞ قال الشاعر ۞ يا اقرع بن حابس يا اقرع ۞
انك ان يصرع اخوك تصرع ۞ اراد فتصرع ۞ وقال اخر ۞ من يفعل الحسنات الله يشكرها ۞ والشر بالشر عند الله مثلان
اراد فالله يشكرها وانما كانت الفاء واجبة هنا لان جواب الشرط متى كان جملة او فعلا مرفوعا لم يكن بد من الفاء لانها
انما اتي بها لئلا يسلط ما قبلها على ما بعدها الا ترى انك تقول ان تقم اقم فتجزم اقم بما تقدم ولو دخلت الفاء عليها بطل جزمها
لا تقول ان تقم فاقم فحذف الفاء مع الحاجة اليها لما ذكرنا من ضرورة الشعر وقد كان سيبويه يجيز هذا الوجه ويجيز ايضا
تقديم الجواب على تقدير اللفظ كانه قال تصرع ان يصرع اخوك وكان الاصمعي ينشد ۞ من يفعل الخير فالرحمن يشكره
وكان ابو العباس محمد بن يزيد يابى ان يقدر الجواب مقدما الا انه قد وقع في موقعه الذي يجب له والشيء اذا وقع في موضعه لم
ينو به التقديم ۞ ومنه ۞ فقلت تحمل فوق طوقك انها ۞ مطبعة من ياتها لا يضيرها ۞ اي فلا يضيرها واستقصاء هذا
الاحتجاج لسيبويه في اجازة الوجهين له موضع سنقف عليه ان شاء الله ومن ذلك حذفهم الفتحة من عين فعل كقولك في ضرب
ضرب وفي طلب طلب ۞ قال امرؤ القيس ۞ على حالات عكن عكسا ۞ اذا نشدا ما طلابا علسا ۞ اراد
علسا والمبرد ينكر ذلك ووجه الكلام لان الفتحة غير مستثقلة وانما يفعلون مثل ذلك في الضم والكسر كقولك في فخذ فخذ وفي
عضد عضد ولا يقولون في جمل جمل ولكنهم قد يضطرون فيفتحون الساكن كما تقدم ذكرناه من قولهم في خفق خفق
وفي حسك حسك فلما زادوا هذه الفتحة على الساكن والسكون اخف من الفتح كان حذف الفتحة اجدر ولانهم جعلوه بالحذف
محلا هو اخف من محله ومن ذلك حذف الضمة والكسرة في الاعراب كقولهم قام الرجل اليك وذهبت جاريتك فاذا ادرج
اليه وكان سيبويه يجيز هذا وينشد فيه ابياتا وانشد غيره ايضا من يوافقه على هذا الراي فمما انشد في ذلك قول
امرئ القيس ۞ فاليوم اشرب غير مستحقب ۞ اثما من الله ولا واغل ۞ فسكن الباء من اشرب والوجه ان تقول
اشرب بالرفع ۞ وقال الاخطل ۞ اذا اعوججن قلت صاحب قوم ۞ بالدو امثال السفين العوم ۞ ولم يقل صاحب
ولا صاحب ومثال الوجه ۞ وقال اخر ۞ واذ لو باكرت مشمولة ۞ صهباء مثل الفرس الاشقر ۞ رحت
وفي رجليك ما فيهما ۞ وقد بدا هنك من المئزر ۞ فقال هنك فسكن النون ۞ وقال لبيد ۞
تراك امكنة اذا لم ارضها ۞ او يرتبط بعض النفوس حمامها ۞ وقال جرير ۞ ما للفرزدق من عز يلوذ به ۞ الا بنو العم في ايديهم الخشب
سيروا بني العم فالاهواز منزلكم ۞ ونهر تيرى فما تعرفكم العرب ۞ والوجه تعرفكم ۞ وقال سيبويه شبهوا هذه الضمات في
الكلمات المحذوفة بالضمة من عضد والكسرة من فخذ حين قالوا عضد وفخذ فيجب ان حذفهما من عضد وفخذ حسن مطرد في
الشعر والكلام جميعا من قبل انه لا يزيل معنى ولا يغير اعرابا وفيما ذكرناه يزول الاعراب الذي به تحقيق المعاني لانه شبه
اللفظ باللفظ وكان ابو العباس محمد بن يزيد والزجاج ينكران هذا ويابيان جوازه وينشدان بعض ما انشدنا على خلاف
الرواية التي ذكرنا واما بيت امرئ القيس فانشداه ۞ فاليوم اسقى غير مستحقب ۞ وفاليوم فاشرب غير مستحقب ۞ واما بيت
ابي نخيلة فانشداه اذا اعوججن قلت صاح قوم ۞ وانشدا موضع هنك من المئزر وقد بدا ذاك من المئزر ۞ وموضع فما
تعرفكم العرب فلم تعرفكم العرب واما بيت لبيد فان الجزم فيه صحيح لان المعنى تراك امكنة اذا لم ارضها واذا لم ياتني موتي فاراد
بالموت هنا اسباب الموت التي لا يمكن معها براح المكان ومفارقته من العلل الحابسة له والضرورات الدافعة الى المقام وقد
تسمى اسباب الموت موتا قال الله ولقد كنتم تمنون الموت من قبل ان تلقوه فقد رايتموه وانتم تنظرون وقد يجوز ان يكون الجزم
على المجاورة للمجزوم كما قالوا هذا جحر ضب خرب ويرتبط لو حرك كان منصوبا على التاويل الذي ذكرناه ولكن من يرى تسكينه
للضرورة يجعله بمعنى حتى والا ان كانه قال حتى يرتبط بعض النفوس حمامها او الى ان يرتبط وهو يعني نفسه ۞ قال
المفسر والقول عندي ما قال سيبويه في جواز تسكين حركة الاعراب للضرورة وذلك انا راينا القراء قد قرءوا ما لك لا تامنا
على يوسف وخطه في المصحف بنون واحدة وقد فهم النحويون على جواز الادغام فيه ومنه غيره مما يذهب حركة الاعراب فيه
للادغام فلما كانت حركة الاعراب يجوز ذهابها للادغام طلبا للتخفيف جاز ايضا ذهاب الضمة والكسرة طلبا للتخفيف وليس
لقول من ابى ذلك وحجته في فساده بانه يذهب منه حركة الاعراب معنى لان الادغام يذهب ايضا حركة الاعراب وقد حكى

قوم من النحويين ان كثيرا من العرب يسكنون لام الفعل اذا اتصل بها الهاء والميم او الكاف والميم كقولك انا الزمكم واعطيكم
وقد حكي عن بعض القراء ان الله يامركم ويعلمكم الكتاب والحكمة فهذا يدل على جواز ما قلناه وبينه ومن ذلك انهم يدخلون
جزما على جزم اذا لم يلتق فيه ساكنان وذلك انهم يجزمون يشتري ويبقي ويسقطون الياء فربما اضطر الشاعر فحذف الكسرة
التي تبقى بعد حذف الياء فيقول لم يشتر زيد شيئا ولم يبق زيد زيدا وذلك انه قد راى المجزوم مسكنا للجزم والجازم يوجب
ذلك فلما كان يشتري ويبقي لا سبيل فيه الى التسكين الا بحذف الياء ثم تسكين ما قبلها جعل الحذف والتسكين جميعا علامة
الجزم لان التسكين لا يحصل الا بهما ويجوز ان يكون هذا على لغة من يحذف الياء في الرفع ويكتفي بكسرة ما قبلها كقوله عز وجل
ذلك ما كنا نبغ فلما جزم حرفا متحركا سكنه ۞ قال الراجز انشده ابو زيد الانصاري ۞ قالت سليمى اشتر لنا دقيقا ۞
وهات خبز البر او سويقا ۞ في اياب اخر ۞ وقال اخر ۞ ومن يتق فان الله معه ۞ ورزق الله موتاب وغادي ۞
ومن ذلك انهم يجرون هاء التانيث في الوصل مجراها في الوقف فلا يقلبونها تاء ولا سبيل الى هذا الا بالتسكين لانهم متى
حركوا وجب قلبها ۞ قال الشاعر ۞ لما راى الا دعه ولا شبع ۞ مال الى ارطاة حقف فاضطجع ۞ وقال اخر ۞
لست اذن لزعبله ان لم اغير بكلتي ان لم اساو بالطوله ۞ ومن الحذف اقامتهم الصفة مقام الموصوف في الشعر في الموضع الذي
يقبح في الكلام مثله ۞ قال الشاعر ۞ فيا الغلامان اللذان فرا ۞ اياكما ان تكسبانا شرا ۞ اراد فيا ايها الغلامان فاقام
الغلامين مقام اي وقبح هذا لان حرف النداء لا يليه ما فيه الالف واللام لانه يعرف المنادى اذا قصده والالف واللام
يعرفانه ولا يجتمع تعريفان في اسم واحد ۞ ومثله ۞ من اجلك يا التي تيمت قلبي ۞ وانت بخيلة بالود عني ۞ يريد يا ايتها التي واما
قوله اني اذا ما حدث الما ۞ دعوت يا اللهم يا اللهما ۞ فليس من ضرورته ادخال يا على اسم الله عز وجل وانما الضرورة الجمع
بين يا وبين الميم في هذا الاسم وذلك ان العرب لا تنادي اسما فيه الف ولام الا اسم الله عز وجل فيقولون يا الله اغفر لنا فاذا
اضطر الشاعر رد الحرف المحذوف مع كون عوضه وقد مضى نحو من هذا ومن ذلك اقامتهم الفعل في موضع الاسم اذا كان
الفعل نعتا ۞ كما قال النابغة ۞ كانك من جمال بني اقيش ۞ يقعقع خلف رجليه بشن ۞ اراد جمل يقعقع ۞ وقال اخر ۞
لو قلت ما في قومها لم تيثم ۞ يفضلها في حسب وميسم ۞ اراد احد يفضلها وهذا الحذف يحسن ويكثر مع من كقولك
منا ظعن ومنا اقام في الكلام والشعر وذلك انهم جعلوا من بمعنى البعض فكانك قلت بعضنا ظعن وبعضنا اقام قال الله تبارك
وتعالى وان منهم الا ليؤمنن به قبل موته كانه قال وان منهم بعض الا ليؤمنن به ۞ باب
اعلم انهم يبدلون الحرف من الحرف في الشعر في الموضع الذي يبدل مثله في الكلام لمعنى يحاوله من تحريك ساكن او تسكين
متحرك ليستوي وزن الشعر به او رد شيء الى اصله او تشبيه بنظيره فمن ذلك ۞
[illegible] ۞
ولكنما اهدى لقيس هدية ۞ بفي من اهداها لك الدهر اثلب ۞ همز الالف في اهداها لانه لو تركها ساكنة لم يستقم البيت
ومثله ۞ وكان يذهب بالدنيا ولذتها ۞ موالي ككباش العوس سحاح ۞ همز الياء من موالي لاستقامة البيت
ومثله ۞ يا عجبا لقد رايت عجبا ۞ حمار قبان يسوق ارنبا ۞ خاطمها زامها ان يذهبا ۞ وانما الاصل فيه زامها
فهمز الالف لانه ليس يمكن دخول الحركة عليها وانما همزها دون ان يبدل لها حرفا اخر لان اقرب الحروف من الالف الهمزة وربما همز
بعض العرب مثل هذا فرارا من التقاء الساكنين كنحو دابة وضال لان الالف ساكنة والحرف الاول من الحرف المشدد ساكن فكرهوا
الجمع بين ساكنين وروي عن ابي زيد انه قال صليت خلف عمرو بن عبيد في الفجر فقرا ولا الضالين فقلت له لم فعلت فقال
كرهت ان اجمع بين ساكنين ومن ذلك قوله ۞ لها اشارير من لحم تتمره ۞ من الثعالي ووخز من ارانيها ۞ اراد من الارانب و
الثعالب غير انه كره ابقاء الباء في الحرفين فيلزمه تحريكها وتحريكها يفسد الشعر فابدل منها حرفا لا تحركه وشبهه بقولهم
تظنيت وتقضيت في معنى تقضضت وتظننت ابدلوا ياء من الحرف الاخر كما كرهوا التضعيف فكذلك ابدلوا ياء مما
ذكرنا لما احتاجوا الى استقامة الوزن وسلامة الاعراب ۞ ومثله ۞ وبلدة ليس بها خوارق ۞ ولضفادي جمه نقانق ۞
اراد لضفادع جمه ومن ذلك ۞ قوله ۞ الله انجاك بكفي مسلمة ۞ من بعد ما وبعد ما وبعدمت ۞ فابدل من الالف
هاء في بعدمه لانها تقاربها في المخارج وهما بعد من حروف الزيادة والهاء شبيهة بالالف الا ترى انا نفتح ما قبلها في
التانيث كما ان الالف لا يكون ما قبلها الا مفتوحا ومن ذلك قول الفرزدق ۞ راحت بمسلمة البغال عشية ۞
فارعي فزارة لا هناك المرتع ۞ اراد لا هناك المرتع فقلب الهمزة الفا حين احتاج الى تسكينها لان الالف اخت الهمزة
الى حركتها ۞ ومثله ۞ ولا يرهب ابن العم ما عشت صولتي ۞ ولا اختتي من صولة المتهدد ۞ واني وان اوعدته او وعدته
لمخلف ايعادي ومنجز موعدي ۞ اراد ولا اختتئ فقلب من الهمزة ياء حين احتاج الى تسكينها وانما جعلنا هذا في ضرورة
الشعر لان الهمزة المتحركة اذا كان ما قبلها فتحة او كانت مضمومة وقبلها كسرة فان تليينها ان تجعل بين بين ولا تبطل حركتها
وقد يبطل حركتها في مواضع غير هذا سنقف عليها ان شاء الله ۞ فاما قول حسان ۞ سالت هذيل رسول الله فاحشة ۞
ضلت هذيل بما قالت ولم تصب ۞ وقول الاخر ۞ سالتاني الطلاق ان راتاني ۞ قل مالي قد جئتماني بنكر ۞ ويك
ان من يكن له نشب يحبب ۞ ومن يفتقر يعش عيش ضر ۞ فان هذا ليس من تخفيف الهمزة وذلك ان من العرب من يقول سلت
اسال وهما يتساولان على خلاف يهمزه وانما اتى به الشاعر على هذه اللغة وقال ابو العباس محمد بن يزيد ومن ذلك قول الفرزدق

أبيات يشبع الا يجوز مثلها ولا يصح فيه الرواية عن شاعر ابيات ○ لبعض المتقدمين ○

إذا ما المرء صام فلم يناجي ○ ولم يك صمعة الا لدانا ○ ولاعب بالعشي بنى بنيه ○ كفعل الغر يلتمس العظاما

بلا علم وقد والوه جهلا ○ من البيتان منزهة بلادا ○ فابعد الاله ولا يؤاتي ○ ولا يشفي من مرض السقاما

قال ابو العباس هذه ابيات لو انسدت على الصواب لم تكسر فلا وجه لاجازتها قال الشاعر وقد ذكرها

المازني ولم يطعن في الرواية وقال اجعلوا الف الاطلا في جملة الف الاطلاق وهمزة الهمز من الفين و

وتهايا قال الشاعر وعندي في جوازها وجه آخر وهو انا لما ادخلنا الف الاطلاق وهمزة الهمز من الفين و

الهمز نسبه الالف فكانه اجتمع ثلث الفات فاستثقل ذلك فقلب من الهمزة ياء كما فعلوا ذلك في خطايا ومطايا وقضاء

خطاء أو مطاء أو قبلا أن تقلب ياء ووجه اخر وهو ان الكسائي حكى ان بعض العرب يقلب من الهمزة ياء في النسبة و

بعضهم يقلب منها واوا وبعضهم يدعها همزة على حالها كقولهم في تميم ردء ردء ان ورداوان وردايان وردءان فشبه الشاعر

الف الاطلاق بالف النسبة ومن ذلك بدل الاسماء الاعلام في هو يجوز في الشعر على قبحه اضرب ضربت جائز في الشعر والكلام

وضرب جائز في الشعر دون الكلام وضرب لا يجوز في الشعر ولا في الكلام فاما ما يجوز في الشعر والكلام فنحو تصغير الاسم

العلم الذي يعرف بغير التصغير كقولك في عبد الله وزيد زييد فهذا جائز في الشعر والكلام قال الشاعر

ولا أنت خبطة من عوسج ○ اتى الحدثان فيزيدني ضئيلا ○ اراد بخبط عاسج الخابط وقد يبدل الباء من الفاء

في نحو رجل جابر وهو من راجف جابر قال الشاعر ○ مقرنة بالعنبر والادم كالقطا ○ عليها الحبور مجتباة المراجل

وكل صموت نثلة تبعية ○ ونسج سليم كل قضاء ذائل ○ اراد سليم فاما ان يكون رخم فاشبع الالف والنون كما قدم في

حكم الرخيم واما ان يكون صغر تصغير الترخيم وهو ان يحذف من الرواد يدغم الرواد يصغر ويرد الرواد يد سليمن الياء والالف و

النون فيحذف من كان منصغرا ما هي كما قال لبعيد ان عميرة ودع اذ جدع الرواد يد وانما يجوز في الشعر كما يجوز في

الكلام فان يبدل اسم من الاسم المعروف به كما ابدلوا المعيد ابن عبد الله وسلامة من سلمى على ضعف فيما يرجح ذلك قال

ونار رصيف لم يحن رهدنها ○ من اليل هجعة تنظام باشتام ○ فيه الرماح وفيه كل سابغة ○

بضاء محكمة من نسج سلام ○ اراد سلمى فان سئلت ما الذي حسن في عبد الله وزييد فالجواب ان الاسم لما كثر

في الاستعمال وطال بالزيادة عليه حتى صار كالشيء الواحد جاز فيه ما لا يجوز في غيره ومن ذلك قول الراجز

فان مسيلما الايام والدهر يعلوان فارب انا غضاب لعبد ○ قال فقالوا ارنا الجمل فارسلنا فقلنا عبد الله داسكم

فسمانا معبدا واسمه عبد الله لا نرجع الى معنى المعبود وكذلك سماه الحطيئة سلاما لان سلاما وسليمن اشتقا قسما

من السلامة وانما لا يجوز في الشعر ولا في الكلام ما لفظ الذي يغلط الشاعر فيه اتم وعمر بما يظن ان الامر على ما ذكر

قال الشاعر ○ والشيخ عثمان ابو عفان ○ فظن ان عثمان كنية ابا عفان لان اسم ابيه عفان انما هو ابو عمرو فلذا لا يجوز

ان يكنى بعثمان ابو عفان قال الشاعر ○ مثل النصارى قتلوا المسيحا ○ واما اليهود على ما قالت اليهود والنصارى فقتلوا المسيح وقد اكذبهم الله

بذلك بقوله وما قتلوه وما صلبوه ولكن شبه لهم وموضع الانكار على الشاعر انما الذين اعتمدوا فيقال اعتمدوا ان الذين

قتلوه هم اليهود غير انه ظن لما كان اليهود والنصارى مختلفين في ذلك ايهما قتل المسيح عليه السلام ايهم جميعا شركوا

في امر لم يكونوا من الابتداء وهذا كثير في الشعر قد جاء منه ما يظن عند اول نظر انه غلط وعند غيره ليس بغلط قال

الشاعر ○ فقلت لكم ظنا ان اشاءمركلهم ○ كاحمر عاد ثم ترضع فتفطم ○ قال الاصمعي وغيره من اهل اللغة انه غلط

في قوله كاحمر عاد وانما هو اجمر عاد الذي يعد الثامنة ○ فزله العلماء على قومه بعقر مروصار مثلا وما عليهم والعرب

تضرب به المثل وتذكره قال ابو عبيدة الثامنة ○ فانها اخيرة كانها السهم ○ يعني قال لكم كوني عشرا

اي نعد بها يعني الثامنة وكان لبعض اهل اللغة العرب التي تولد عادا الاخيرة والتي قومه هود عاد الاولى كما قال الله عز وجل

واذا اهلك عادا الاولى فالوا انما ذكر الاولى لان هودا في عاد الاخرى فهذا صحيح على هذا وعلى نحو هذا قال الشاعر

غداة احلت لابن اصرم طعنة ○ حصين عبيطات السدائف والخمر ○ قال الاصمعي هذا غلط وذلك انه ظن ان اللؤلؤ يخرج من الماء عند

ولادته من مواضع اللؤلؤ ومعنى يدوم الفرات ويموج اي تسكن مرة ويهيج مرة بالريح اورادة الماء وذكر بعض اهل

اللغة ان هذا صحيح وان الاصمعي هو الغالط قال وكيف يذهب على ابي نوب وهو من هذيل وسماكهم جبال مكة الطيلسة

على البحر ومواضع اللؤلؤ وانما اراد ابو ذويب بالفرات ههنا ماء اللؤلؤ الذي قد علا ماء وجعله فراتا اذ كان اعلى الماء

ماكان والماء قد يدوم اي يسكن ويموج اي يضطرب واذا اراد تسكين غير الناظر سرة واضطرب اخرى اصفا بها وانما

هو ماء اللؤلؤ ويخرجها قال الشاعر ○ يخرجن الفانا من البياض خفرة ○ غذا هاطفية الماء عين الحمل ○ ذكر

بعض اهل اللغة ان لبكر ههنا اللؤلؤة وجعلها جمعا لانها اول شيء خرج من الصدف وذكروا ان اللؤلؤة النفيسة تكون في

الصدفة فاذا والى بينها سقط فلذلك سميت بكرا فاما قول من قال انها انما تكون عند الماء الذي يرد انها عند الماء

واذا اراد ان ماء البحر الذي هو ضد عذب الماء العذب انما هو ماء البحر غير انه اذا كان اللؤلؤ كما يكون في

بيضاه فقد يبدل بعض العرب حروف من حروف ما يجري مجراها لقربها منها كما يبدل بنو تميم العين من الهمزة كما قال

الشاعر ○ اعن تكت من خرقاء منزلة ○ ماء الصبابة عن عينيك مسجوم ○ اراد ان ترقرقت وانما يفعلون هذا في

الهمزتين اذا اجتمعتا كراهية لاجتماعهما وهذا الذي سمعت منهم ورأيت بخط ابن السراج الواحدة مع النون واكثر ذلك

في أنه وسمي عنعنة لاجتماع العين والنون فركبوا منهما فعلا وقد يبدل بعضهم من كاف المونث شينا كقولهم مررت بها سواء بريد

بكسر الكاف قال الشاعر ○ تعيش عينا هاوجيد من جيدها ○ يزري ان ظلم الضاع مشرم قريق ○ وهذه اللغة في بكر

ابن وائل وفي كشكشة بكر وتميم من يبدل مكان الياء السددة وهي المخففة جيما في الوقف واكثر ما تكون ذلك في لغة

قال الشاعر ○ خالي عويف وابو علج ○ المطعمان اللحم بالعشج ○ وفي الغداة قلبي السوخ ○ يا ابت ان كنت قبلك حيخ ○ فلا يزال شاج يأتيك بخ ○ امر نهارك يزري وفرخ ○ وقد يبدلون من كاف المخاطب كافا قال

الراجز ○ يا ابن الوزير طال ما عصيتكا ○ وطال ما غنيتكا الدهرا بسيفنا فبكا ○ وكما يبدلون من كاف المونث

التاء قال في مضر من اعرف كقولهم رأيتك يوم يوم وفي المفعول بعثوت وفي الخبيث خبيت

نفخ الضب الفليل من الرزق ○ ولا بغم الكثير اجتبت ○ ويروى ان الخليل قال للاصمعي لم قال الخبيث فقال هن لغتهم يجعلون

مكان التاء ثا فقال الخليل لم جعلوا الكبيرة التاء وسكتا الاصمعي قال الشاعر ○ وهذا عندي مثل وجهين احدهما ان

يكون انما لم التاء من التاء في حروف يأتي بها والخبيث منها ولا يبدلونها في جميع المواضع كالبدل من التاء الفاء في معفور ومعثور

وهو يوم ويوم ولا يجعل البدل لشيء كل موضع والوجه الثاني ان يكون الشاعر قاله الكبيرة التاء غير ان الرواة تقلبها الياء على ما تكلم به

العرب ولم يقلبوا الخبيث بالتاء المنابة لانها ليست منها ○ لست سري واسعرت اذا ما ○ قوتوا مشورة وخبيث

الى الفضل ام على اذا ○ حوشيت في على الحساب بخبث ○ وقد يبدل الشاعر بعض حروف الجر مكان بعض ولست لكدرت

الضرورة كابدالهم على من قال ○ اذا رضيت علي بنو قشير ○ لعمر الله اعجبني رضاها ○ اي رضيت كان رحلي وقد زال النهار بنا ○ بذي الخليل على مستأنس وحد ○ اراد زال عنا ومثل هذا كثير ان من الصرورة ان يستفتح

ويبدلون من كلام المجاد اذا كلموا به غيرهم وربما استعمله في البدل من كلمة واحدة من ذلك انهم يقولون في العاقول

كوثل وكرع والاصل اعلى كريه فبعضهم يجعله بالقاف وبعض يجعله بالهمز وكذلك القاذورة والقاثورة ودخنوس

ودخنوش وخنثوس وخنثوش والاصل فيه دخنوس كاثره مسرو كاثره اثر قال

كما رأيت في الملا الهردجا ○ اراد الهردبة وهو اسم الرقيق ○ فمن يحكمن به اذا حجا ○

على البساط يعبق العنبرجا ○ وانما هو البحكان قال ابو حاتم والبحكان الشديد ○

يوم خراج يخرج المنبرجا ○ واصله بالفارسية سامزه يعني يخرج في كل سنة ثلث مرات ○

لو كنت بعض السائرين الطوسا ○ اذا اذا ذر طوس هودوا ○ بارك له في شربه اذ رطوس ○ فمر

مرة بالطوس ومرة باذ رطوس ○ في شيم نحب المكيين قوس ○ اراد كوجد فعبر وهذا السباة كثيرة

وقد يبدل من الحرف الذي ليس من حروف الزيادة والكلم بما هو من حروف الزيادة والكلم ما تقدم ذكره وقد يضطر

الشاعر فيبدل من الحرف ما ليس من حروف الزيادة والكلم ما ليس من حروف الزيادة والكلم ما لا يجوز الا في الشعر وقد

ذكرناه ليعلم انه مما يجوز في الكلام والشعر ولا يجب فالبدل الى ضرورة وما لا يجوز الا في الشعر جعل الكاف

موضع مثل استاذا ادخال حروف الجر وقد جاء على مثل مثل قولهم مررت بهم كهم كمثل عمرو يريدون به كمثل عمرو فجعلوا الكاف

الثانية في موضع مثل وجعلوا الكاف الاولى حرف جر دخل عليه قال الشاعر ○ وصاليات ككما يؤثفين ○

الكاف الاولى زائدة وهو كقولهم ليس كمثله شيء ليس كشيء والكاف زائدة لا غير والدليل على ذلك انا لو لم نجعلها

زائدة لاستحال الكلام وذلك انها اذا لم تكن زائدة بقي معنى مثل وان كانت حرفا فيكون التقدير ليس مثل مثله شيء واذا اثبتنا

التقدير اثبت له مثل ونفى الشبه عن مثله وهذا محال بين وبهين احدهما ان الله عز وجل لا مثل له ولا يطير والثاني ان نفي

اللفظ يوجب نفي كل احد وذلك انا اذا اثبتنا لزيد مثلا لم يستحل ان نقول ليس لزيد مثل مثله فقد جعلنا زيدا مثلا

لان ما ثبت لشيء فقد ساواه في ذلك الشيء وغير جائز ان يكون زيد مثلا لعمرو وعمرو ليس مثلا لزيد فاذا نفينا المثل عن مثلهم

وزيد هو مثل مثله فذلك احالة ومن ذلك ومعنى الاسم مكان الاسم على سبيل الاستعارة وقد يجري مثله في الكلام

حتى لو اخرجه مخرج عن نابي لصرفت ما يحسن بالمحظي ومن ذلك ○ سقوا جارك العيمان لما تركته ○ و

قلص عن برد الشراب مشافره ○ اراد شفتيه والمشافر للابل ○ سامنعها او سوف اجعل امرها ○

الى بكيد اظلالا ثم تسقين ○ اراد تعيبه والاظلال للبعير والغمر موضع عمي الانسان وقد مر

اسماء ○ سمع للآء صوت المجلل ○ بين وردبها فين المجفل ○ والمجفل الذي ذوات الحوافر من الابل البشر

ايسار ذات الاثرة ○ واحسن من حمامها كما تظلي ○ والجمان صغار النعام فجعلها قسما للابل ○

وهاب بقدم غار نواشرها ○ تنبيء بالماء نؤيا جدعا ○ اراد بالنؤبر طلا لان الناس من الناس والدابة من الدابة والجاد قد كان

الفصيل ذوي جد بانا فانكره الاصمعي وقال هو جيدا اي سمين العداء قال فقال له الاصمعي تكلم كلام الناس

وايسبكي قال الشاعر ○ ما حمل مد فرقت عن ذي ضبة ○ لما فوقها عالت واهل ○ والحمل اثقال الفرج فوضعوا لصغار الابل

ويقوى ان هذا خارج من باب الضرورات ما روي عن النبي صلى الله عليه وسلم انه قال لا عقوبة احد اكثر من حمار يهاق او قوم من شاء

والفرس للبعير للشاء وقالوا اني ولان ارض كذا فعرد ذنبه بها وعرد الذئب للجراد وقس اخراج الضرورات جعل الالف واللام بمعنى الذي مع الفعل كقول طارق بن ابي ليلى الهذلي ○ تولى الخنا والبعض العير نابطا الى ربنا صوت الحمار اليجدع ○

اراد الذي يجدع ولولا الضرورة لم يجز ان يخفض معنى لان الفصيل مرفوع فمن ذلك الا قوله الى ما هو رافع وفيه عندي

وجه آخر وهو ان ام يريد الالف واللام التي بمعنى الذي ولا الالف واللام التي للتعريف ولكنه اراد الذي نفسها فحذف الذال والياء واحدى اللامين لانه قد راى الذي يحذفها حذف كقولهم اللذ واللذ ۞ كما قال كاللذ تزبى زبية فاصطيدا ۞ وربما حذفوا فاجتزؤوا ببعض الكلمة من الحرف منها او حرفين كقوله بالخير خيرات وان شرا فا ۞ ولا اريد الشر الا ان تا ۞ اراد ان تشا فحذف الشين والالف ومن روى هذا الا ان تا بغير همز فقد غلط لان اول من الابيات ۞ ان شئت اشرفنا كلانا فدعا ۞ الله جهدا ربه فاسمعا ۞ بالخير خيرات وان شرا فا ۞ والابيات فهي من مشطور الرجز وهي مستفعلن مستفعلن مستفعلن **وقال الراجز** ما هاج احزانا وشجوا قد شجا ۞ فالقافية العين والالف وصل فدعا واسمعا ۞ فجعل الهمزة مكان العين **وقال** حدث حديثين امراه ۞ فان ابت فاربعه ۞ وانما اجاز هذا لان العين والهمزة في موضع واحد **وقال** انا ابن عم الدلال ۞ اعلفها وعلفني كثير ۞ فجعل الراء مكان اللام لتجاورهما في المخرج ومن الضرورة **قوله** الايام فارعة لا تلوى ۞ على شيء وقعت بسماء ۞ وكوني بالمكارم ذكريني ۞ ودلي دل ماجدة صناع ۞ فجعل ذكريني في موضع مذكرة وهذا قبيح وذلك ان فعل الامر لا يقوم مقام الاسم وانما يقوم الفعل المستقبل والماضي مقام الاسم كقولك كان زيد يقوم اي قائما وكان زيد قد انطلق اي منطلقا ولكنه اضطر فوضع فعل الامر موضع الفعل المستقبل في خبر كان لان ابتداء كلامه امر وهو قوله كوني فحمله على التذكير فلما كان في المعنى امرا جاز ذكره استعمل فيه لفظ الامر اذ كان المعنى عليه وهذا يشبه قولهم انت الذي فعلت ذلك لما كان الاسم المبدو به للخطاب والثاني للغائب ومعناه معنى الاول لم يحفل برد الضمير الى الاول فقام رد الضمير الى الاول مقام رده الى الثاني اذ كان هو هو في المعنى وكذلك قوله وكوني بالمكارم ذكريني اراد ذكريني بالمكارم اي كوني مذكرة لي بالمكارم وادخل كوني ليتوصل بها الى ما بعدها اذ كانت الغاية فيه ۞ ومن ذلك **قوله** مهما لي الليلة مهما ليه ۞ اودى بنعلي وسرباليه ۞ الكف قد يكفيك بعض الفتى ۞ وذراه ان تركض العالية ۞ ومهما لا يكونان الا في الشرط والجزاء كقولك مهما تفعل افعل وهذا الشاعر لم يرد ذلك وانما اراد ما لي الليلة مستفهما ثم زاد ما الاخرى كما تزاد صلة في مواضع وكره اجتماع اللفظين فقلب من الالف الاولى هاء ۞ ولو لم يقلبها لم ينكسر البيت ولم يفسد ولكنه استقبح تكرر اللفظين فيفعل فيه ما يفعله في الضرورة لتشاركهما في القبح عنده ومن ذلك ادخال كاف التشبيه فيتصل بها مكنى في الكلام لا تقول انا كك ولا انت كي وذلك ان معنى الكاف والمثل واحد فاذا كني عن المشبه استعمل مثلا فقط فاذا اضطر الشاعر جاز ان ياتي بعد الكاف بمكني اذ كان معناها معنى المثل وقد يجوز ايضا الكناية مثل **قول العجاج** وام اوعال كها او اقربا ۞

باب التقديم والتأخير

اعلم ان الشاعر ربما يضطر حتى يضع الكلام في غير موضعه الذي ينبغي ان يوضع فيه ويزيله عن نهجه الذي لا يحسن في الكلام غيره ويعكس الاعراب فيجعل الفاعل مفعولا والمفعول فاعلا واكثر ذلك بما لا يشكل معناه فمن ذلك **قول الاخطل** اما كليب بن يربوع فليس لها ۞ عند المفاخر ايراد ولا صدر ۞ مثل القنافذ هداجون قد بلغت ۞ نجران او بلغت سوآتهم هجر ۞ اراد بلغت نجران سوآتهم او هجر وذلك وجه الكلام لان السوآت تنتقل من مكان الى مكان آخر والبلدان لا ينتقلن وانما يبلغن ولا يبلغن **وقال الاخر** فاذ نسيت من كهما ۞ فسوف تصادف اينما ۞ وان لك حاولت اسبابها ۞ فلا تهيبك ان تقدما ۞ وانما اراد فلا تهيبها لان المنية لا تهاب احدا **وقال ابن مقبل** فلا تهيبني الموماة اركبها ۞ اذا تجاوبت الاصداء بالسحر ۞ اراد ولا اهاب الموماة **وقال آخر** كانت فريضة ما تقول كما ۞ كان الزناء فريضة الرجم ۞ اراد كما كان الرجم فريضة الزناء فقلب ومن الناس من جعل المفعول فاعلا ولكنه حذف اسم كان وهو فريضة واقام مقامها ما كانت مضافة اليه وهو الزناء وجعل فريضة الرجم في خبر كان وهو كلام على نظمه وتخريجه كما كان فريضة الزنا فريضة الرجم لان الفريضة هي الواجبة والذي يجب للزنا هو الرجم فاضيف الفريضة الى الزنا والرجم لانها من اجل الزنا تجب والواجب هو الرجم فاضيف الى الشيء والى سببه وحذف من الاول واقيم مقامه كما يفعل بالمضاف اليه ومثل هذا في اضافة واحد الى شيئين لتعلقه بهما المصدر الذي يضاف الى الفاعل لوقوعه منه والى المفعول لوقوعه به والى الزمان ايضا لوقوعه فيه كقول الله تعالى بل مكر الليل والنهار **وقال الشاعر** وتشقى الرماح بالضياطرة الحمر ۞ ففيه وجهان احدهما ما ذكرته من التقديم والتاخير وذلك ان الضياطرة هم الذين يشقون بالرماح لقتلهم بها والوجه الثاني ان الرماح تشقى بالضياطرة لانهم لم يجعلوا اهلا للتشاغل بهم ويحقرونهم فجعل شقاءهم بالرماح شقاء للرماح كما قال يشقى الحزن بهم ولان اذا لم يكن اهلا **وقال الشاعر** يشقى الحزن من رده واكرهه ۞ ويحلف محارب بتمام الظارف ۞ ولو قال قائل ان التقديم والتاخير فيما ذكرناه ليس من الضرورة لم يكن عندي بعيدا لانها اشياء قد فهم معانيها وليست بابعد من قولهم ادخلت القلنسوة في راسي وادخلت الخاتم في اصبعي ومثاله قال الشاعر ترى الثور فيها مدخل الظل راسه ۞ وسائره باد الى الشمس اجمع ۞ وانما يدخل الراس في القلنسوة والاصبع في الخاتم وراس الثور في الظل ۞ قال الله تعالى ما ان مفاتحه لتنوء بالعصبة وانما العصبة تنوء بالمفاتح وفيها قولان احدهما على غير التقديم والتاخير وذلك ان معنى قوله عز وجل لتنوء بالعصبة اي تميلها كما تقول ذهبت بزيد واذهبته وكذلك ناء به وانآءه ومعنى هذا عند الفراء يثقل العصبة ويميلهم من ثقلها [illegible]

[illegible] وابعد حال كما يقال هنا في الطعام ومراى اياه اذا افرده ۞ قالوا امراني ومن ذلك تاخير المضاف اليه عن موضعه الذي ينبغي ان يكون عليه من مجاورة المضاف بلا فصل كقولك غلام زيد وضارب بكر فاذا اضطر الشاعر جاز ان يفصل بالظرف وحروف الجر تشبيها بان واخواتها حيث فصل بينها وبين اسمائها بالظرف فقط ۞ **قال ذو الرمة** كان اصوات من ايغالهن بنا ۞ اواخر الميس اصوات الفراريج ۞ اراد كان اصوات اواخر الميس من ايغالهن بنا **وقال ابو حية** كما خط الكتاب بكف يوما ۞ يهودي يقارب او يزيل ۞ اراد بكف يهودي يوما **وقال آخر** لما رات ساتيدما استعبرت ۞ لله در اليوم من لامها ۞ اراد لله در من لامها اليوم وقالت امراة من العرب هما اخوا في الحرب من لا اخا له ۞ اذا خاف يوما نبوة فدعاهما ۞ ولا يجوز هذا عند البصريين الا في الظرف **وانشد الاخفش لاهل الكوفة** فزججتها بمزجة ۞ زج القلوص ابي مزاده ۞ اي زج ابي مزادة القلوص وليست القلوص بظرف **وقال آخر** تمر على ما تستمر وقد شفت ۞ غلائل عبد القيس منها صدورها ۞ اراد وقد شفت عبد القيس منها غلائل صدورها وهذا قبيح جدا واما قراءة بعض الناس وكذلك زين لكثير من المشركين قتل اولادهم شركائهم اراد قتل شركائهم اولادهم فهذا خطا عند النحويين والذي دعاه الى هذه القراءة ان في مصحف اهل الشام فيها شركائهم بالياء فقدر ان الشركاء هم المضلون هم الداعون الى قتل اولادهم فاضاف القتل اليهم كما يضاف المصدر الى فاعله ونصب الاولاد لانهم المفعولون ولو اضاف المصدر الى المفعولين فقال قتل اولادهم لم يكن له ان يرفع الشركاء فيكون مخالفا للمصحف فكان اتباع المصحف ارشد ووجها لان يخفض شركائهم بدلا من الاولاد ويجعل اولادهم الشركاء لان اولادهم شركاؤهم في اموالهم وفيها وجه آخر وهو ان تكون الياء التي في المصحف مضمومة وتكون بدلا من الهمزة في لغة من يقول [illegible] وهذه لغة غير مختارة في القرآن والقول الاول اجود وتقدير هذا وكذلك زين لكثير من المشركين قتل اولادهم شركاؤهم [illegible] وهذان الوجهان على تخريج اهل الشام وقراءة ابن عامر وجهها [illegible] كانت الصفواء بالمتنزل ۞ ففيه وجهان احدهما ان يكون من المقلوب وتقديره كما زل المتنزل بالصفواء وهي الصفا الملساء والوجه الآخر ان يكون من قولك ذهب زيد في معنى اذهبته فيكون زلت به في معنى ازلته وقد كان بعض اصحابنا يقول ان قولك ذهبت بزيد يجوز ان يكون بغير معنى اذهبت زيدا وذلك ان قولك اذهبت زيدا معناه ازلته ويجوز ان تكون انت [illegible] يبرح واذا قلت ذهبت به فمعناه انك ذهبت معه وكان بعض الناس ينكر هذا ويقول معناهما سواء لان الله جل وعز قال لذهب بسمعهم وابصارهم فمعناه اذهب سمعهم وابصارهم والله عز وجل [illegible] والاول يحكى عن المبرد والحجة له [illegible] ان الله عز وجل [illegible] وان لم يكن ذاهبا معه [illegible] في مواضع من القرآن المجيد والاتيان وهو اعلم بحقيقة ذلك فقال وجاء ربك والملك صفا صفا وقال هل ينظرون الا ان ياتيهم الله في ظلل من الغمام **وقال [illegible]** كان رحلي وقد زال النهار بنا ۞ [illegible] فانما يريد غابت الشمس وذهب النهار [illegible] عندي ان النهار ازالهم من مكان كانوا فيه الى مكان صاروا اليه وقال اصحابنا معناه غابت الشمس وذهب [illegible] ذهبت بزيد في معنى اذهبته وذهبت معه وقد كان قوم من اهل اللغة يجعلون الباء هاهنا بمعنى على يقولون زال النهار بنا بمعنى علينا وهذا غير متحصل والقول ما خبرتك به **[illegible]** [illegible] تحل بنا لولا نجاء الركائب ۞ فان بعض الناس يتاوله على معنى علينا ومن الناس من يحمل الباء على المذهب الذي ذكرناه في [illegible] من غير ان يذهب معه وهذا صحيح ومعناه [illegible] فمنع من ذلك سرعة ركابنا وركابهم **وقال الفرزدق** وما مثله في الناس الا مملكا ۞ ابو امه حي ابوه يقاربه ۞ فان فيه ضروبا من العيوب من التقديم والتاخير وحق الكلام على ما ينبغي ان يكون اللفظ به وما مثله في الناس حي يقاربه الا مملك ابو امه ابوه وذلك ان الفرزدق مدح ابراهيم بن هشام بن اسمعيل بن هشام المخزومي خال هشام بن عبد الملك والمملك هشام بن عبد الملك ابو امه هشام بن اسمعيل المخزومي فقال وما مثله يعني ابراهيم الممدوح في الناس حي يقاربه اي احد يشبهه الا مملك يعني الخليفة ابو امه يعني ابا ام الخليفة ابوه يعني ابا الممدوح فالهاء في امه تعود الى المملك وهو هشام بن عبد الملك والهاء في ابوه تعود الى ابراهيم بن هشام ففرق بين المبتدا وخبره وهما ابو امه ابوه وذلك ان قوله ابو امه ابتداء في موضع نعت لمملك ففرق هنا بقوله حي وحي هو خبر ما وفرق بين قوله حي وبين قوله يقاربه وهو نعت حي [illegible] وهو خبر مبتدا وقدم الاستثناء وترتيب الكلام مع تقديم الاستثناء ان يقال وما مثله في الناس الا مملكا ابو امه ابوه حي يقاربه كما تقول ما مثل زيد الا عمرو احد فلو لم يكن في هذا البيت الا تقديم الاستثناء فقط ما كان معيبا والذي فيه عيبان احدهما الفصل بين المبتدا وخبره بحي والآخر الفصل بين حي ونعته يقاربه بما هو خبر المبتدا ومن ذلك قول **[illegible]** فهيهات هيهات قد سفهت امية رايها ۞ فاجهلت حلماؤها سفهاؤها ۞ حرب تردد بينهم بتشاجر ۞ قد كفرت اباؤها ابناؤها ۞ وتقديره قد سفهت امية حلماؤها فاجهلت سفهاؤها [illegible] بدل حلماؤها من امية ورفع سفهاؤها باجهلت ووضع الكلام في غير موضعه لان قوله فاجهلت هو جواب لقوله سفهت [illegible] الفعل الاول [illegible] ان ياتي بعد الذي يعمل فيه الفعل الثاني [illegible] ما يعمل فيه الاول [illegible] الفعلين ان يوتى به بعد ما يعمل فيه الفعل الثاني فقال سفهت فاجهلت سفهاؤها حلماؤها [illegible] زيد هند ومثله اعطيت واعطاني زيد درهما واعطاني واعطيته [illegible] تقول ايضا على هذا ضرب عمرو

الذكر الا في الشعر لا يحسن ان تقول ذهب امرأة قال رجز * لغدوة الاخيطل ام سوء * على جمله
اسمها صلبة وشام * فذكر وقال الكرى * اذ هي احوى من الرعى عاد له * والعين الاثمد الحارى تكحل * وكان شيخنا
ان تكون تكحله لان العين مؤنثة ولكنه تاول ما ذهب الى الطرف وقال الاعشى * او راكب من ايادى الطرف * ارق شمالا منهم اسيفا كانما يضم الى كشحيه كفا مخصبا *
وكان حقه ان تقول اكفت مؤنث ولكنه تاول العضو كما قال الاعشى * لشيبة خير اعلما * وكان حقه ان تقول اعلم لانه
يجوز الشعر ما لا يجوز الكلام من صرف ما لا ينصرف من الاسماء لانها اسماء كما انها اسماء وحذف ما لا يحذف يشبهونه بما
حذف واستعمل محذوفا قال * لشيبة خير * انما وله يجوز الشعر صرف ما لا ينصرف فقد ذكرناه وقولك يشبهونه بما ينصرف
من الاسماء يعنى انهم يشبهون ما لا ينصرف بما ينصرف ويشبهونه به انهم يردونه الى اصله الذى هو اول امره من التصرف يحكى
والدليل على ان الاسم الذى لا ينصرف اصله الصرف ان الشاعر لا يجوز ان يجعل ما الفعل عند الضرورة من المنون في الجر ما يجعله للاسم
الذى لا ينصرف فعلنا ان الذى فرق بينهما انه رد الاسم الى حاله ولم يكن كذلك له وليس الفعل اصلا في المنون والجر يرده اليه عند الشر
ورة وقد ذكرنا حذف ما لا يحذف في الشعر بما اغنى عن اعادته * وانشد سيبويه لخفاف بن ندبة *
كنواح ريش حمامة نجدية * ومسحت للسين عضد الاثبل * استشهد في حذف الياء من كنواح وكان ينبغى ان تقول كنوائح
وانما حذف الياء تشبيها بالياء التى تسقط في المفرد الذى لا الف ولام فيه للدخول المنون فيه كقولك قاض ورام والاصل فيه
والله اعلم قاضيان وراميان للسين صلات الياء في الاسماء كما سقطت مع التنوين وزعم ابو عثمان المازنى وهو من سعد في اهل اللغة من
اصحاب ابى عثمان انه بلغه ان ابن المقفع وضع هذا البيت وكان ابو عمر الجرمى هو مخافن * وانشد سيبويه *
وطرة يطرق فعلات دوامى * الا يضطرها الا قيام * لانه يصفه وهو المتصل نوه وهو مضطر
وهمت ايدٍ من خيطهن السدوده * على ليطهن وهى السرع الذى ذكره * وانشد للنجاشى *
فلست باسيه ولا استطيعه * ولا كداها ان كان ما ولا كداها افتعل * اراد ولكن والشد وه لابن جريم الهذلى وجريم اسم
ابيه المعروف عند الرواة واهل اللغة وكان ابو العباس المبرد يقول الجرم وكان في ذلك الى الشجنة اقرب وقد يكون
السراج رجمه الله وجد خطه تغيض الهرمتين جرم وجرم جميعا * فان تك عنا او سميا فانجنى * اراد لتغيض فحذف
ساجما عينه لتغيبه متصلا * اراد لتغيضى وهو ايضا يصف ضيفا يقول ان كان ما عندى عنا او سميا فاني ابذله واقدمه
اليه كله حتى يشبع وهو قوله عينه يريد ما زاد على شبعه * وانشد غيره * صحم يحب الحلق لا شحمتا * وروى الشحما
والاشحما فمن قال الشحما جعله على مثال الجذع والصحم من قال الاشحما جعله على مثال الرزق وليس الشاهد في واحد
منهما وانما الشاهد الاشحما مثل ولكنك الاعطاء والاكرا * وانشد لخطامة بن فاتك *
والفيل ان احمل ان تهيسا * يكن تهيس الفضل بعد البؤ * اراد بعد هو وهو يصف رجلا بالشجاعة والاقدام يريد
انه قد علم انه ان قتل او مات لم يخبر الدنيا وكان للفضل من يقوم بها وليحملها والاثر الملخر للفضل * وانشد لجرير بن رباعة *
او معبرا الظهر ينبى عن ولية * ماجد نبل من اباة كرام * يريد ربما ركب الذى وهذا رجل لص يمشى سرقة فجاء معبر الظهر
وهو الذى على ظهره وبركه وهو حسن ابله ينبى عن ولية وهى السود عد وينبى بعضها بزيفها وبرذفها وهو له ماجد ربما
يريد ان صاحبه لم يحلئه فيضيعه فهو جناه في احسن ما يكون * وانشد للاعشى * وماله من مجد تليد ولا اثل
من الريح حظا لا الجنوب ولا الصبا * اراد وما لها وبعنى البيت انه يجود رجلا وبعقل اثاه الاخير عند قليل وكثير وذلك
ان الجنوب عندهم اغزر الارواح خيرا لانها تجمع الغيوم والصبا اقل الارواح خيرا لانها تشتت الغيم فليس
لهذا المرجو خير قليل ولا كثير وقد ت بعضهم الارواح التى فيها الخير وسماها الاسماء الجنوب والصبا فالجنوب تلقح السحاب
وتدر الاطباء والصبا تهيج الاسحار وتجيئها والدبور تهب الحجاج والشمال تطيب النسيم وتبرد الهواء فاخبرانها هو الجنوب
الصبا فبنى حظه منهما وقال بعضهم المطر يكون بالجنوب وبالصبا والخير فبنى حظه منهما والدليل على ذلك قول
الله استعاذ عمر برا بوقه * جاءت به ريح الصبا تصفقه * وانشد لرؤبة في ذم الجهال
ولا يبالى الحسناء من يكنها * اذا اجاشوا منا ولا من سوانا * وكان ينبغى ان لا يدخل من على سوا ولا انها لا تستعمل الا
ظرفا ولكنه جعلها بمنزلة اذ لدخول من عليها وكذلك قول الاعشى * ما قصدت من اهلها لسوا كما * سواك * وبنوى معناها
واحد فاذا فتحت السين مددت واذا اكسرتها قصرت * وانشد ابو الهاء الهاشمى *
حملا الكا في الثانية بمنزلة بل واذ حكى عليها الكا في الاولى واما قول ابى ثعلبة العنبرى ابى ثعلبة انا في وفدا مختلف المحرثون في
وزن ابى ثعلبة فقال قائلون انه ابو فعلل والهمزة زائدة والتاء فاء الفعل وكان ينبغى ان يقول يثعبل كما قالوا يثربى
برشش عرانه رد الهمزة الزائدة الى اصلها الذى هو الثاء للضرورة كما يضطر الشاعر فيقول ابو اكرم في معنى اكرم مثل قوله فاذا هطل
لا ان ابو اكرمنا ومنع مالنا فعوله وتستدل على ذلك بقول العرب ثعيت الغدر واذا جعلنا على الا انا في قال
تعرون ابو ثعيرن وزنه ثعفلل بمنزلة بسلقين من قولك سلقى يسلقى والهمزة فاء الفعل واما قول من قال هذا فان ابنية
واستدل على ذلك بقول العرب ناقة مثعنبة اذا سارت واحوك كالا انا في * وانشد ثعلبة *
لا بعد فحى برحبين لاكا * ابا لوما لفك الا تعاد الا رشد * وزن ناء لفك افعال والهمزة اصلية وهى فاء الفعل

هذا باب الفاعل الذى لم يتعد فعله الى مفعول

والمفعول الذى لم يتعد اليه فعل فاعل ولا يتعدى فعله الى مفعول آخر وما يجعل من اسماء الفاعلين والمفعولين
فاما الفعل الذى يتعدى الى مفعول وما يعمل من المصادر ردك لكل فعل وما يجرى من الصفات التى لم تبلغ ان تكون في القوة
كاسماء الفاعلين والمفعولين التى جرى مجرى الفعل المتعدى الى مفعول بحراما وما اجرى مجرى الفعل ليس بفعل
ولم يقو قوته وما جرى من الاسماء التى ليست باسماء الفاعلين التى ذكرت لك ولا الصفات التى هى من اسماء
احداث الاسماء فكون لاعداها اجله لما مضى وما لم يمض وهى التى لم تبلغ ان تكون في القوة كاسماء الفاعلين
والمفعولين التى يريد بها ما يريد بالفعل المتعدى الى مفعول بحراها وليست لها قوة اسماء الفاعلين التى ذكرت
لك لانها عن الصفات كانه لا يقوى قوة الفعل ما اجرا اجراه وليس بفعل * وانشد سيبويه *
اعلم ان هذا الباب مشتمل على تراجم ابواب يجيئى مفصلا بعد بابا بابا بما يقتضيه من اصوله ومسائله وكما نفسر معنى باب باب جملة الى ان
يجيئى الى تفصيله متتبع كل شئ في موضعه الذى ذكره به * قوله * هذا باب الفاعل الذى لم يتعد بفعله الى مفعول يريد به قام
زيد وذهب عمرو وسائر ما كان من الافعال التى لا تتعدى والمفعول الذى ينتصبه ههنا هو المفعول به الذى يصل الفعل
اليه بلا حرف جر كقولك ضرب زيد عمرا او لا يدخل معنى ذلك المفعول فيه ولا المفعول معه ولا المفعول له ولا المفعول المطلق
وهو المصدر وانما افترقا من اجل هذا * قوله * وما يعمل من المصادر ان شاء الله * قوله * والمفعول الذى لم يتعد اليه فعل فاعل بما لم يتعد الى مفعول
آخر وذلك ضرب زيد فزيد هو مفعول له الجميعة وضرب هو يعمل له وليس يريد انه على الجميعة يعمل له فعله فانما يريد انه جعل الذى
له ورفع به وان كان قد وصل اليه من غير كما يبنى الفعل للفاعل وربما لم يكن هو الموقع له كقولك مات زيد وطلعت الشمس
فزيد لم يفعل موته ولا الشمس طلوعها وانما الله اماته وخلقها وقد يسب اليهما ما يسوغ هذا ان الفعل اسله
مصدر والمصادر قد تنسب الى فاعلها وتجعل مفعولا منسوبا اليها الى فاعلها فتقول قام زيد وتاء عمرو وتنسبها الى المفعول
فتقول تا عمرو اخا بط وقوى الثوب ومعنى قوله والمفعول الذى لم يتعد اليه فعل فاعل يعنى لم يذكر له فاعل بنى الفعل له ولا
تعدى هذا الفعل المبنى للمفعول الى مفعول آخر منصوب كقولك كسى عمر جبة واعطى زيد درهما تقول كذلك اعطى زيد درهما
وكسى عمرو جبة وفعل مفعول تعدى الى مفعولين آخر فاذا ان تفصل بين ضرب زيدا واعطى زيد درهما ان ضرب لا
يتعدى المفعول الى مفعول آخر واعطى يتعدى المفعول الى مفعول آخر * قوله * وما يعمل من اسماء الفاعلين والمفعولين
على الفعل الذى يتعدى الى مفعول اعلم ان اسم الفاعل المشتق لمن الفعل يعمل عمل الفعل كقولك هذا ضارب زيدا
فضارب نصب زيدا كما ينصبه يضرب اذا قلت هذا يضرب زيدا واذا قلت هذا معطى زيد درهما وهذا حاسب خالد منطلقا
ومعلم زيد اعرفا فانما فهو بمنزلة هذا المعطى وبحسب ويعلم واذا قلت هذا معطى زيد درهما فهو بمنزلة قولك هذا يعطى درهما
هو فعل مفعول تعدى الى مفعول آخر ومعطى اسم المفعول المشتق من هذا الفعل فعل عليه وكذلك هذا مكسو ابوه ثوبا
فعل مكسو عمل يكسى مضمرة بمنزلة يكسى ابوه ثوبا * قوله * وما يعمل من المصادر ذلك اعلم ان المصدر يعمل عمل
الفعل المشتق منه كقولك اعجبنى ضرب زيد عمرا وعطاء زيد عمرا او درهما واعجبنى حسبان ذاك
اياك منطلقا فهذه المصادر تعمل عملا فعالها فتصير بمنزلة قولك اعجبنى ان ضرب زيد عمرا او ان ذا العطاء الدرهم
اعطى زيد عمرا او درهما وعجبنى حسبان ذاك منطلقا بتقديرها ابدا ان وان الفعل بعدها ابدا ويجوز ان تضمر فتحذف
الذى يضيفها اليه فقط ويجرى الباقى على الوجه معناه فان كان فاعلا رفعته وان كان مفعولا نصبته كقولك اعجبنى ضرب
زيد عمرا وذو الثوب اعطاه وان ادخلت عليها الالف واللام وبنيتها بنيته * قوله * وما جرى من الصفات التى لم
تبلغ ان تكون في القوة كاسماء الفاعلين والمفعولين التى تجرى مجرى الفعل المتعدى الى مفعول بحراها تريد حسن
الوجه وتقول مررت برجل حسن الوجه وحسن الوجه فنصب حسنا في الوجه كما تقول مررت برجل ضارب زيدا امس
ضارب زيد وهذا حسن الوجه كما تقول هذا ضارب زيدا امس ومعطى زيدا امس ومكسو جبة غير انك لا تقول هذا الوجه حسن منه
الوجه وتقول هذا زيد ضارب وجهه مكسو فالصفة هي فوكل حسن الوجه واسماء الفاعلين ضارب زيدا واسماء المفعولين
مكسو جبة ولم يبلغ حسن الوجه ان يكون في القوة كضارب زيدا ومكسو جبة لان هذا يجوز فيه التقديم والتاخير والصفة
لا يجوز فيها ذلك واسماء الفاعلين والمفعولين يجرى مجرى الفعل في جميع ضروبه الماضى في قولك مررت برجل ضارب امس
وتقديره اللفظ وما جرى من الصفات مجرى اسماء الفاعلين وهو لم تبلغ ان تكون في القوة كاسماء الفاعلين والمفعولين التى تجرى
مجرى الفعل المتعدى الى مفعول * قوله * وما آخر يجرى مجرى الفعل وليس بفعل لم يقو قوته يعنى ان واخواتها وذلك ان ان تقوى
حروف اعملت عمل الافعال المتعدية الى مفعولين وذلك انك اذا قلت ان زيدا قائم فملفوظ لفظ ضرب زيدا قائم فهما بمنزلة فعلين
قد قدم مفعولا على فاعل وليس لهما قوة الفعل لانه لا يتقدم الاسم عليه كما يتقدم المرفوع الذى هو خبر على المنصوب الذى هو اسم
وما جرى من الاسماء التى ليست باسماء الفاعلين الى آخر الباب يعنى ما ينتصب من الاسماء على طريق التمييز كقولك هذا عشرون
درهما وما في السماء موضع راحة سحابا وذا اضعف عوامل الاسماء لانه لا يعمل الا متاخرا ولا يتقدم عليه ما عمل فيه فهما
ليس بمنزلة اسماء الفاعلين ولا بمنزلة الصفات ولا هي بمنزلة المصادر لان المصادر تعمل مع الالف واللام والتنكير وتتقدم فاعلوها عليها
فعلت لعشرين درهما وبابه توضح من العوامل التى قبلها تم اعاد العوامل ليفصل بين ما قبلها مما بعدها فقال عشرون درهما في السماء
ان تكون في القوة كما تقول اصبح الى قبلها فاعرف ذلك ان شاء الله

هذا باب الفاعل الذي لم يتعده فعله الى مفعول

والمفعول الذي لم يتعد إليه فعل فاعل ولم يتعده فعله إلى مفعول آخر والفاعل والمفعول في هذا سواء يرتفع المفعول كما يرتفع الفاعل لأنك لم تشغل الفعل بغيره وفرغته له كما فعلت ذلك بالفاعل فأما الفاعل الذي لا يتعداه فعله فقولك ذهب زيد وجلس عمرو والمفعول الذي لم يتعده فعله ولم يتعد إليه فعل فاعل فقولك ضرب زيد ويضرب زيد والأسماء المحدث عنها والأمثلة دليلة على ما مضى وما لم يمض من المحدث به عن الأسماء وهو الذهاب والجلوس والضرب قال الشيخ إن قال قائل لم كان الفاعل مرفوعا دون أن يكون منصوبا أو مخفوضا قيل له في ذلك وجوه منها أن الفاعل واحد والمفعول جماعة لأن الفعل قد يتعدى إلى مفعول ومفعولين وثلاثة ويتعدى إلى [illegible] ظرف الزمان والمكان والحال والمصدر فكثر المفعولون فاختير لهم أخف الحركات [illegible]

[illegible]

الضرب وانما يجمع الاسماء نحو زيد وعمرو وخالد فمفعول الضرب لم يدل عليه صيغة فعله كما دل على المصدر ومثال
قولك ذهب عبد الله الذهاب الشديد وقعد قعدة سوء وقعد قعدتين ما جعل الحدث
عمل فيه المرتين والمرات وما يكون مصدرا فيه فمن ذلك قعدت القرفصاء واشتملت الصماء ورجع القهقرى فانه منصوب
من فعله الذي اخذ منه كما ان
اعلم ان المصادر على ضربين ضرب منها يدل على نوع المصدر فقط كقولك ضرب
زيد ضربا وقعد قعودا فنصبه على نوع الضرب والقعود ولا يكون على مرة ولا مرتين لا على صيغة دون صيغة والفعل الذي
يدل على الكيفية والعدد كذلك قعد زيد قعدتين وضرب زيد ضربتين فالقعدتان والضربتان يدلان على كيفية المصدر كقولك قعدة القرفصاء
واشتمل الصماء ورجع القهقرى وقعد قعدة سوء وذلك ان القرفصاء هو ضرب من القعود على وصف لا يقع على كل قعود وهو
ان يعد مخفضا استه جالسا وتقدير وقعد القرفصاء احدث قعودا قرفصاء مكانه واشتمل الصماء معناه الا
يرفع شقه الايسر من جانبه الايمن ولا شقه الايمن من جانبه الايسر فيشتمل بذلك كذلك ورجع القهقرى معناه رجع الرجوع القهقرى
كانه رجع كما ذهب متوجها الى الوجه الذي كان منه الذهاب وليس كل ترجوع كذلك وكذا قعد قعدة سوء القعدة هي حال
القعود وصفته فقد تكون قعدة سوء وقعدة صدق فليست من باب قعدت الا على سوء فقط وهذه الاسماء التي ذكرناها يعبر
بها عن الفعل لانها كلها مصادر وان كانت مختلفة في لفظها وقوله الذهاب الشديد هو من باب ما يدل على النوع غير انه
ادخل فيه الالف واللام وعرفه وصفه بالشدة وقوله لما جعل الحدث عمل فيه المرتين بعينه انه لما جعل قعدت
قعود من قولك قعدت قعودا على قعدة وقعدتين اذا قلت قعدت قعدة وقعدتين دل على القرفصاء والصماء والقهقرى
لانه صيغة المصدر وغير مبنية قائم مقام فعل الله
وقد يتعدى الى الزمان نحو قولك ذهب لانه بنى
لما مضى منه ولما لم يمض اذا قلت ذهب فهو دليل على ان الحدث فيما مضى من الزمان واذا قال سيذهب فهو دليل
على انه سيكون فيما يستقبل من الزمان فيما مضى ما لم يمض منه كان بنيته استيذانا على فوت الحدث وذلك
قولك قعد شهرين وسيقعد شهرين وتقول ذهبت امس مذاهب غدا قال الشاعر
قد قدمنا ان اول المفعول
بعمل الفعل فيما دل لصيغة الفعل عليه مجملا وقد ذكرنا المصادر التي قدرت صيغة الفعل عليها وقد ذكرت صيغة الفعل
على الزمان ايضا كان عمله منه كعمله من المصدر فان قال قائل الفعل يدل على الزمان كما لانه على المكان لانه قد علم انه لا يقع
مكان الا لانه لا يقع الا في زمان فذلك هذا المعنى وان كان مفهوما من طريق المعنى فان صيغة الفعل تحصل لنا زمانا دون زمان
بدلها لانا اذا قلنا ذهب حصل لنا زمان ما مرجوحا دون غيره واذا قلنا يذهب فقد حصل لنا زمان غير ما من لفظ الفعل
وكما يحصل لنا مكان بعينه دون مكان فلذلك كانت ظروف الزمان اولى بالفعل
فاعرف ان شئت ان
جعلها ظرفا فهو جوز وان شئت جعلت كل شئ من اسماء الزمان كان ذلك في كل شئ من اسماء الحدث
اعلم ان الظروف على ضربين منها متمكن ومنها غير متمكن فالمتمكن منها ما يجوز ان يكون مرفوعا حال نحو اليوم والليلة وخلفك
وقدامك كما تقول اليوم طيب والليلة مظلمة وخلفك واسع وغير المتمكن لا يدخله الرفع ولا يستعمل الا ظرفا نحو قبل وبعد
وعند لانك لا تقول قبلك قديم ولا بعدك مذهوب ولا عندك واسع فهذان النوعان يستعملان تارة ظروفا وتارة غير ظروف
وقد ذكرنا ان الظرف المتمكن يجوز ان يحمل منصوبا على السعة ويقام مقام الفاعل فاذا قلت صمت اليوم جاز ان يكون ظرفا
وجاز ان يكون منصوبا على السعة واللفظان واحد والتقدير وان محتملان فاذا جعلته ظرفا فتقديره صمت في اليوم
قدرت وصولا الصوم الى اليوم بتوسط في فانت تنويها وان لم تلفظ بها واذا جعلته منصوبا على السعة فانت غيرها ولفظ
ذلك تقدير الصدم وقع او فعل اليوم كما يفعل الضرب يريد اذا قلت ضرب زيد او هذا على الجاز لان اليوم لا يوقع فيه
الصوم كما يوقع الضرب في زيد فجاز ذلك في الزمان لما ذكرت لك ان السعة تجري في الزمان مجرى الاماكن وانما يصير فيه
عند قلت صمت فيه ترد الحرف المحذوف وانما رددته لان الكناية لا تقوم بنفسها ولا تقوم مقام في كما قام الظاهر واذا
كنت عنه وقد جعلته منصوبا على السعة قلت صمته لانك لست تنوي حرفا كما تقول ضربته
ويوم شهدناه سليما وعامرا قليل سوى الطعن النهال نوافله جعل صفة اليوم منصوبا على السعة فاذا جعلت الفعل
لما لم يسم فاعله وقد جعلته منصوبا على السعة قلت صيم اليوم ولا يجوز ان ترده الى ما لم يسم فاعله حتى تجعله غير ظرف
الى المفعول على السعة فاذا قلت صيم عندك لم يكن فيه الا وجه واحد لانه ظرف غير متمكن ولا يكون منصوبا على السعة ولا يقوم
الى ما لم يسم فاعله فيقال صيم عندك واما قولك سيبويه فهو جوز كل شئ من اسماء الزمان الا ترى ان اسماء الزمان
تالا تستعمل الا ظرفا كغير تقول مكث غير طويل ولا يكون غير ظرف ولا يقال خرجت غيرك ولا يقال ضحك غيرك
اذا اردت من قولك ذهبت الشام ومنه قول الشاعر
فاعرفن يثبت اسم
اعلم ان الظروف على ضربين منها متمكن ومنها غير متمكن فالمتمكن منها ما يجوز ان يكون مرفوعا نحو اليوم والليلة وخلفك
وقدامك كما تقول اليوم طيب والليلة مظلمة وخلفك واسع وعندك واسع وهذان النوعان يستعملان تارة ظروفا وتارة غير ظروف
وقد ذكرنا ان الظرف المتمكن يجوز ان يحمل منصوبا على السعة ويقام مقام الفاعل فاذا قلت صمت اليوم جاز ان يكون ظرفا
وجاز ان يكون منصوبا على السعة واللفظان واحد والتقدير وان محتملان فاذا جعلته ظرفا فتقديره صمت في اليوم
قدرت وصولا الصوم الى اليوم بتوسط في فانت تنويها وان لم تلفظ بها واذا جعلته منصوبا على السعة فانت غيرها ولفظ
ذلك تقدير الصدم وقع او فعل اليوم كما يفعل الضرب يريد اذا قلت ضرب زيد او هذا على الجاز لان اليوم لا يوقع فيه
الصوم كما يوقع الضرب في زيد فجاز ذلك في الزمان لما ذكرت لك ان السعة تجري في الزمان مجرى الاماكن وانما يصير فيه
عند قلت صمت فيه ترد الحرف المحذوف وانما رددته لان الكناية لا تقوم بنفسها ولا تقوم مقام في كما قام الظاهر واذا
كنت عنه وقد جعلته منصوبا على السعة قلت صمته لانك لست تنوي حرفا كما تقول ضربته
ويوم شهدناه سليما وعامرا قليل سوى الطعن النهال نوافله جعل صفة اليوم منصوبا على السعة فاذا جعلت الفعل
لما لم يسم فاعله وقد جعلته منصوبا على السعة قلت صيم اليوم ولا يجوز ان ترده الى ما لم يسم فاعله حتى تجعله غير ظرف
الى المفعول على السعة فاذا قلت صمت عندك لم يكن فيه الا وجه واحد لانه ظرف غير متمكن ولا يكون منصوبا على السعة ولا يقوم
الى ما لم يسم فاعله فيقال صيم عندك واما قولك سيبويه فهو جوز كل شئ من اسماء الزمان الا ترى ان اسماء الزمان
تالا تستعمل الا ظرفا كغير تقول مكث غير طويل ولا يكون غير ظرف ولا يقال خرجت غيرك ولا يقال ضحك غيرك
اذا اردت من قولك ذهبت الشام ومنه قول الشاعر
فاعرفن يثبت اسم
جعلها ظرفا فهو جوز كل شئ من اسماء الزمان كما كان ذلك في كل شئ من اسماء الحدث قال المفسر

بينها ما يراد به تأكيد الفعل فقط ومنها ما يراد بها انابة فاعله عما اردت بها كيدا لفعل فقط لم تجعله مفعولا على سعة
الكلام وما كان منه فانه جاز ان تجعله مفعولا على السعة الا ان يكون متكلما فانك لم تكن متكلما تقوم مقام الفاعل فلم يصل الا
منصوبا كقولهم سبحان الله وشتان الا ترى انك تقول سبح في هذه الدار تسبيح لله كثيرا وتسبيح الله كثيرا ولا يجوز ان تقول سبح
في هذه الدار سبحان الله وان كان معناه معنى التسبيح وسوف نذكر المصادر المتمكنة وغير المتمكنة انها ان شاء الله فاما قولك تسبيح
كل شئ من اسماء الحدث فهو على ما ذكرت لك فقط العام ويجوز ان يكون قوله وهو يجوز في كل شئ
من اسماء الزمان يعني تعدي الفعل اليه على سبيل الظرف لا على سبيل المفعول كما كان كل شئ من اسماء الحدث على طريق المصدر
لا على طريق المفعول
وتحدث الى ما اشتق من لفظ اسمها المكان والى المكان لانه اذا قال
ذهبت او قعدت فقد علم ان للحدث مكانا وان لم يذكره كما علم انه قد حدث ذهاب وذلك ذهبت المذهب
البعيد وجلست مجلسا وقعدت المكان الذي رأيت وذهبت مذهبا مثل المذهب
اعلم ان سيبويه
وبعض المفعولات تقدم المفعول الذي يدل عليه اللفظ وهو المصدر الى المكان ثم جعل المفعول الذي يدل عليه المعنى محمولا
على ذلك وهو المكان وسائر المفعولات لانه قد علم هذا المعنى كما علم ذكر اللفظ فاشتركا في العلم وتوفيه وان كان احدهما
من طريق اللفظ والآخر من غيره وقوله كما علم ان الحدث والهاء في ضربته قد كان يريد كما علم ان الحدث والهاء في ضربته
قد علم انه قد وقع في مكان وفي بعض النسخ فلذلك ذهاب وهذا يعني عن تفسير الضمير كان وقوله اسما للمكان فان المكان
هو اسم للمكان نحو قولك المذهب والمجلس والمقعد المقام وسائر الامثلة المشتقة من لفظ الافعال فاما قوله الى المكان يريد
ما لم يكن مشتقا من لفظ الفعل المذكور كقولك خلفك وقدامك والمكان وما اشبهه وذلك واعلم ان ظروف المكان مختصة
ببعض الفاظ الامكنة دون بعض والالفاظ التي تكون ظروفا لا مكنة هي الالفاظ التي لا يختص بها مكان دون مكان ويصلح
استعمالها فيما من ذلك امام من خلف وقدام وبين ويسرة ويمنة وفوق وتحت وما كان من العموم مثل ناحية
شئ من المكان الا وهو يصلح ان يكون جانبا الشئ وشمالا الشئ ويمينه الشئ وفوقا الشئ وتحتا الشئ وما جرى من الاماكن
مجراهن فهو غير من كقولك الناحية ووسط وجانب وذلك لانه لا شئ من المكان الا وهو ناحية عن وجانب الشئ ووسط
ما يحيط به فما كان سبيله هذا السبيل جاز ان يكون ظرفا لكل مكان وشئ من البيت او شئ من القماش على صورة
لا تقع على غيرها لم يصلح ان يستعمل ظرفا نحو المحبرة والدب والدار والجام والشونيز والمحمل والصحراء والوادي وما اشبه ذلك
لان هذه اشياء يتبع الاسماء لاختصاصها بضرب من الصور غير موجود في غيره الا ترى ان المسجد اسم يقع على صورة ترب
الصور اذا بطلت ظلا ان يكون مسجدا وكذلك الدار والجام والمحمل فمفعول منه خلفك وقدامك وكل زيد مكانا طيبا
ولا يجوز ان تقول كل شئ من المسجد ولا البستان حتى يأتي بحرف الجر لان كل ما لم يكن ظرفا من الاماكن فهو بمنزلة سائر الاسماء الا ترى
انك لو قلت ذهبت الى عمرو جرا وبعته منقولة لم تقل في المسجد كما تقول كلمت في زيد
وقد ذهب بعضهم ذهبت الشام يشبهه بالمبهم اذ كان مكانا وكان يقع عليه المكان والمذهب وهذا شاذ ليس
ذهب دليل على الشام وضعوا له على المذهب المكان وسئل ذهبت الشام دخلت البيت
قد قدمنا ان الاماكن المختصة التي لا تقع الحاظها في كل مكان لا تستعمل ظرفا فكان حكم اسم الشام ان لا يستعمل ظرفا لان الاسم
لقع بعينها فاما قالت العرب ذهبت الشام وحذفوا حرف الجر وهو في قول علمائنا ان ذلك شاذ خارج عن القياس الذي ذكرناه
اذ كان حكمه ان يقال ذهبت الى الشام او نحو الا كثرة كلامهم الا ان الذي حكوا من ذلك انما ذكروا ذهبت مذهبا
وان كان شيعيا وذلك المذهب هو الذي نعلم ان كل بقعة وان اختصت باسم كهذا المسجد والدار فله اسم يشاركه في
المعنى نحو مكان ووضع الا ترى ان المسجد هو مكان وان كان مسجدا وقولنا قام زيد مكانا ليست مكانا تعني المسجد بخلاف
الذي يشاركه فيه غيره وكذلك الشام فهو مكان فاذا ذهبت الشام وجعلته ظرفا جئت بلفظ خاص لا يشاركه غيره
وانت بري من قبائل العشر
فقال عشر اطل وحكمه ان تقول عشرة اطل لان الاطل مذكر وكذلك ذهب بعض
العلماء لانما الزموه التذكير وقال بعض النحويين انما قالت العرب هذا في الشام لان معناه الشمال وهو شمالة كقولك ليست
ذهبت شأمة وذهبت لشمال جاز قال وقيل هذا اليمن لانهم يريدون اليمن والبعد فلا جاز ان تقول ذهبت اليمن ولم
يجز ذلك في عمان ومكة لانه ليس فيها ذلك المعنى وكلا في سبأها ويلقوه عبدي لان يجيء في العالية ومحبكا نما مخدوة
من الارتفاع وانت لو قلت ذهبت فلان فوق جاز لانه ظرف وقد حذفت العرب حرف الجر من الاماكن مع الفعل
نحو ادخلت البيت ودخلت الدار وكان القياس ان تقول دخلت في البيت ودخلت في الدار لانهم حذفوا حرف الجر جعلوا
كالظروف لانها اماكن وجعل سيبويه حذف حرف الجر من الشام بتأويل انه مكان كحذف حرف الجر من دخلت البيت
انه كان قد ورد ذلك عليه من وجهين احدهما انه قيل لبعضهم ما لك لم تدخل الشام قال انه اسم للبيت من قبل ان الشام اسم
الموضع بعينه لا يقع على غيره وكل مكان كان كذلك فهو بيت فكان البيت هو هذا الذي له هذا الحائط وان كان
مجيبا فيه فلم ينصب سيبويه حيث ذهبت الشام شاذا وان ما ذهب الشام شاذ والاصل فيه استعمال الحرف

النفي يدخل لمعان فاذا حذفت قلت زيد قال سيبويه وليت استغفر الله ذنبا وامرتك الخير اكثر في كلامهم
جميعا وانما يتكلم بها بعض العرب وليس كل ما كان متعديا من الفعل بحرف جر جاز حذفه الا ما كان مسموعا من العرب
الا ترى انك تقول مررت بزيد وتكلمت في زيد ولا تقول مررت زيدا ولا تكلمت زيدا كما قلت امرتك الخير ودخلت البيت في
معنى امرتك بالخير ودخلت في البيت قال سيبويه واما سميته وكنيته فانما دخلت الباء على حد ما دخلت في عرفته
يعني ان الباء في سميته بزيد وكنيته بابي عمرو ويحتاج اليها في التقدير وان حذفت كما يحتاج اليها في قولك عرفته بزيد اذا
اردت شهرته بهذا الاسم ثم بين سيبويه احتياج عرفت الى الباء بقوله تقول عرفته زيدا ثم تقول عرفته بزيد فهو
سوى ذلك المعنى يعني انك تقول عرفته زيدا بمعنى علمته وتقول عرفته بزيد يعني شهرته فالمعنيان مختلفان ولا يجوز حذف
الباء في عرفته بزيد قال وانما تدخل في سميت على حد ما دخلت في عرفته بزيد فهذه الحروف كان اصلها في
الاستعمال بحروف الاضافة وقد بينا هذا قال سيبويه وليس كل الفعل يفعل به هذا كما انه ليس كل فعل يتعدى
الفاعل ولا يتعدى الى مفعولين يعني ليس كل ما كان متعديا بحرف جر يجوز حذفه بل المتعدي بحرف جر على قسمين احدهما
يجوز حذفه كما ذكرت في دخلت البيت واخترت الرجال زيدا والآخر لا يجوز حذفه كمررت بزيد وتكلمت في زيد كما كانت
الافعال في الاصل على ضربين منه ما يتعدى نحو ضرب زيد عمرا ومنه ما لا يتعدى نحو جلس وقام وهذا معنى قوله كما ليس
كل فعل يتعدى الفاعل وقوله ولا يتعدى الى مفعولين يعني ليس كل فعل يتعدى الى مفعولين لان منه ما يتعدى الى مفعولين
ومنه ما لا يتعدى الى مفعولين فكذلك ليس كل فعل يتعدى الى مفعول بلا حرف جر والى مفعول ثان بحرف جر يجوز
حذف حرف الجر من الثاني حتى يصير الفعل متعديا الى مفعولين الا ترى انا اذا قلنا اخذت المال من زيد لم يصلح ان نحذف
من ولا نقول اخذت المال زيدا كما صلح ان نقول اخترت الرجال زيدا قال سيبويه ومنه قول الفرزدق
ومنا الذي اختير الرجال سماحة * وجودا اذا هب الرياح الزعازع * وهذا البيت شاهد لقولنا اخترت الرجال
زيدا وذلك انك اذا رددت هذا الى ما لم يسم فاعله قلت اختير زيد الرجال فان قدمت زيدا قلت زيد اختير الرجال
وقوله ومنا الذي اختير ضمير قد اقيم مقام الفاعل يعود الى الذي والرجال المفعول الثاني * وقال الفرزدق
نبئت عبد الله بالجو اصبحت * كراما مواليها لئيما صميمها * استشهادا لما قدم من حذف عن وقوله نبئت زيدا في
معنى نبئت عن زيد وقد انكر قوم هذا فقالوا نبئت زيدا فعل كذا بمعنى اعلمت زيدا فعل كذا ونحن اذا قلنا اعلمت زيدا
فانما نقلت عن مقدرة وكذلك هي غير مقدرة في قولك نبئت زيدا والجواب في هذا ان نبئت وان كانت تجري مجرى اعلمت
في العمل ويقارب معناها معناها فليست في اعلمت وذلك ان نبئت ماخوذ من النبأ والنبأ هو الخبر لا العلم باجماع اهل
اللغة والخبر يتعدى بعن الا ترى انك تقول هذا اخبر عن زيد اذا اخبرك مخبر عنه بخبر ما وكذا هذا خبر عن ابيك وعن امرك
وما اشبه ذلك فاصل النبأ ان يتصل بعن وان حذفت في بعض المواضع وعبد الله في البيت قبيلة فلذلك كانت مواليها
وصميمها ... وذلك ان ما ادا [illegible] هذا باب الفاعل الذي يتعداه فعله الى مفعولين
وليس لك ان تقتصر على احد المفعولين دون الآخر وذلك قولك حسب عبد الله زيدا بكرا وظن عمرو خالدا
اباك وخال عبد الله زيدا اخاك ومثل ذلك رأى عبد الله زيدا صاحبنا ووجد عبد الله زيدا ذا الحفاظ
قال المفسر اعلم ان الافعال التي يشتمل عليها هذا الباب انما هي افعال من القلب تدخل على مبتدأ وخبر لتبيين
اليقين في الخبر او الشك وهي سبعة افعال ظننت وحسبت وخلت ورأيت اذا اردت بها رؤية القلب ووجدت اذا اردت
به وجود القلب وزعمت وعلمت والاعتماد بهذه الافعال على المفعول الثاني الذي كان خبرا للمفعول الاول وذلك انك
اذا قلت حسبت زيدا منطلقا فانت لم تشك في زيد وانما شككت في انطلاقه هل وقع او لا وكذلك اذا قلت علمت زيدا
منطلقا اليوم فانما وقع علمك بانطلاقه اذ كنت عالما به من قبل وانما كان كذلك لانك اذا قلت زيد منطلق قبل دخول هذه
الافعال فانما تفيد المخاطب الانطلاق الذي لم يكن يعرفه لان ذاته التي قد عرفها فكذلك اذا قلت حسبت زيدا منطلقا فالشك
في انطلاقه لا في ذاته وهذا ان الاسناد وان كان الاعتماد على الثاني منهما فلا بد من ذكر الاول ليعلم صاحب القصة المشكوك فيها
او المتيقنة ولا بد من ذكر الثاني لانه المعتمد عليه في التيقن او الشك كما كان المبتدأ قبل دخول هذه الافعال فلذلك لم يجز
الاقتصار على احدهما دون الآخر ولو لم تذكر واحدا منهما وجئت بالفعل والفاعل فقط جاز كقولك في هذه الافعال ظننت
ومن امثال العرب من يسمع يخل يعني يخل مسموعه صادقا فلم يأت بمفعولين ولو جئت بظرف او مصدر ولم تأت بواحد من المفعولين
جاز كقولك ظننت ظنا وظننت يوم الجمعة وظننت خلفك وقال الله وظننتم ظن السوء فاتى بالمصدر فقط وحروف الجر
اذا اتصلت بهذه الافعال فهي بمنزلة الظروف كقولك ظننت بزيد وظننت في الدار اي وقع ظني في هذا المكان كما تقول ظننت
يوم الجمعة وظننت خلفك وقد توسع بعض هذه الافعال على معنى لا يحتاج فيها الى مفعولين فمن ذلك ظننت قد يكون في معنى اتهمت
ومنه يقال رجل ظنين اي متهم فاذا كان كذلك تعدى الى مفعول واحد تقول ظننت زيدا كما تقول اتهمت زيدا ومنه علمت اذا اردت
معرفة ذات الشيء ولم تكن عارفا به من قبل كقولك علمت زيدا اي عرفته ولم اكن اعرفه من قبل وليس بمنزلة قولك علمت زيدا قائما اذا
اخبرت عن معرفتك بقيامه وكنت عارفا به من قبل ومنه رأيت اذا اردت به رؤية العين بمنزلة ابصرت يتعدى الى مفعول واحد
تقول رأيت زيدا كما تقول ابصرت زيدا فاذا كانت الرؤية للقلب تعدت الى مفعولين على ما ذكرنا وكان لها معنيان العلم والحسبان

قال الله عز وجل انهم يرونه بعيدا ونراه قريبا اي يحسبونه ونعلمه وربما وقع الظن ايضا فيكون في معنى العلم كقول الله
تبارك وتعالى الذين يظنون انهم ملاقوا ربهم وانهم اليه راجعون * وقال الشاعر
فقلت لهم ظنوا بالفي مدجج سراتهم في الفارسي المسرد * ومعناه ايقنوا ومنه وجد عبد الله ضالته اذا اصابها فهو
يتعدى الى مفعول واحد واما حسب وخال وزعم فلا يكون لهن معنى غير ما ذكرنا وقد جاءت سبعة افعال لم يسم
فاعلوها تجري مجرى هذه الافعال التي قدمنا ذكرها وهي نبئت وانبئت وخبرت واخبرت واعلمت واريت وحدثت
وقد كانت متعدية في الاصل الى ثلاثة فاقيم واحد منها مقام الفاعل وبقي الآخران كمفعولي الظن في جميع احكامهما لان
معنى اعلمت واريته يعود الى علمت ورأيت ونبئت وانبئت وخبرت واخبرت وحدثت يعود معناها الى اخبرت وقد كانت
تتعدى في الاصل هذه الافعال الخمسة بحرف جر لان معنى نبئت زيدا منطلقا نبئت عن زيد وقد مر هذا قال سيبويه
وانما منعك ان تقتصر على احد المفعولين ههنا انك انما اردت ان تبين ما استقر عندك من حال المفعول الاول
يقينا كان او شكا وذكرت الاول لتعلم الذي تضيف اليه ما استقر له عندك يريد من خبره وقصته * ذكرت
الاول ليعلم الذي تضيف اليه ما استقر له عندك يعني اذا قلت علمت زيدا منطلقا بينت ما استقر عندك من حال زيد وهو
الانطلاق وكان يقينا لا شكا وذكرت زيدا وهو الاول ليعرف صاحب الانطلاق واي شيء استقر له عندك من الانطلاق
ومعنى قوله ليعلم الذي تضيف اليه يعني ليعلم الذي تخاطبه حال زيد الذي اضفت اليه الشيء الذي استقر له يعني له عندك وهو
الانطلاق ومما يبين ذلك ان المفعولين بمنزلة المبتدأ والخبر فمن حيث لم يجز ان تقول زيد ولا تأتي بخبره لم يجز ان تقول
حسبت زيدا فاذا قلت حسبت وحذفت المفعولين فهو بمنزلة السكوت عن المبتدأ وليس الساكت بالمخطئ فكذلك
ليس الحاذف للمفعولين بالمخطئ قال فانما ذكرت ظننت ونحوه لتجعل خبر المفعول الاول يقينا او شكا وقد كنا
ذكرنا هذا ثم قال ولم ترد ان تجعل المفعول الاول فيه الشك او تعتمد عليه في اليقين يعني انك اذا قلت حسبت
زيدا منطلقا فليس الشك في زيد واذا قلت علمت زيدا خارجا فالعلم لم يقع به وانما وقع بخروجه فلم يعتمد على زيد في
العلم ثم قال ومثل ذلك علمت زيدا الظريف وزعم عبد الله زيدا اخاك وهذا مثال لما يتعدى الى المفعولين
ثم قال وان قلت رأيت فاردت رؤية العين او وجدت فاردت وجدان الضالة فهو بمنزلة ضربت وقد بينت
ذكرنا مثالهما ثم قال ولكنك انما تريد بوجدت علمت وبرأيت ذلك ايضا يعني اردت بوجدت الذي يتعدى الى مفعولين
بمعنى علمت وهو الوجود بالقلب وكذلك اردت برأيت الذي هو رؤية القلب ثم قال الا ترى انه يجوز للاعمى ان
يقول رأيت زيدا الصالح وقد يكون علمت بمنزلة عرفت لا تريد الا علم الاول فمن ذلك قوله عز وجل ولقد
علمتم الذين اعتدوا منكم في السبت وقال تبارك وتعالى وآخرين من دونهم لا تعلمونهم الله يعلمهم يعني وقد يكون علمت
حدوث العلم بالاول وقد ذكرنا هذا وهو بمنزلة عرفت لان عرفت انما يراد به حدوث المعرفة بالاسم فاذا قلت عرفت
زيدا فانما عرفت ذاته ولم تكن عارفا به ولو قلت عرفت زيدا منطلقا لكانت المعرفة بذات زيد لا بانطلاقه ومنطلقا نصب
على الحال كانك قلت عرفت زيدا في حال انطلاقه فلا فرق بين العلم والمعرفة ووجود القلب ورؤيته اذا اردنا بها العلم
في التفصيل غير ان العرب تجعل عرفت زيدا المعرفة بذاته فقط وتجعل وجدت ورأيت لمعرفة الخبر وتجعل علمت مرة لمعرفة
الذات في مذهب عرفت ومرة لمعرفة القصة في مذهب حسبت قال الله تعالى ولقد علمتم الذين اعتدوا منكم في السبت وقال
وآخرين من دونهم لا تعلمونهم قال سيبويه فهي ههنا بمنزلة عرفت كما كانت رأيت على وجهين يعني ان العلم
قد يكون متعديا الى مفعولين وقد يكون متعديا الى مفعول بمنزلة عرفت كما كان رأيت متعديا الى مفعولين من رؤية
القلب ومتعديا الى مفعول من رؤية العين قال سيبويه واما ظننت ذاك فانما جاز السكوت عليه لانك قد
تقول ظننت فتقتصر يعني ان قول العرب ظننت ذاك انما يعنون ذاك الظن وقد جاز ان تقول ظننت كما قدمنا فاذا جئت
بذاك ولست تعني المصدر فانما ذكرت الفعل ولم تأت بمفعول يحتاج الى مفعول آخر قال سيبويه [illegible] كانه قال
ظننت ثم تعمله في الظن كما تعمل ذهبت في الذهاب فذاك ههنا الظن كانك قلت ظننت ذاك الظن وكذلك
خلت وحسبت يعني اذا قلت خلت ذاك وحسبت ذاك قال ويدلك على انه الظن انك لو قلت خلت زيدا وارى
زيدا لم يجز وقد ابين [illegible] ويقول ظننت به اذا جعلته موضع ظنك كما تقول نزلت به ونزلت عليه وقد بينا ان اتصال
هذه الافعال بحروف الجر كاتصالها بالظروف ولا يحتاج الى ذكر مفعول آخر قال ولو كانت الباء زائدة بمنزلتها في قوله
كفى بالله لم يجز السكوت عليه يعني لو كانت الباء في ظننت بزيد زائدة لاحتجت الى مفعول آخر لانك لو قلت ظننت زيدا
لاحتجت الى مفعول آخر والباء في كفى بالله زائدة لان المعنى كفى الله ثم قال فكانك قلت ظننت في الدار ومثله
شككت فيه يعني انك اذا قلت ظننت بزيد فهو كقولك ظننت في الدار وشككت في زيد وقد بينا هذا فاعرفه ان شاء الله

هذا باب الفاعل الذي يتعداه فعله الى ثلاثة مفعولين

ولا يجوز ان تقتصر على مفعول منهم واحد دون الثلاثة لان المفعول الاول ههنا كالفاعل في الباب الاول
الذي قبله في المعنى وذلك قولك اعلم الله زيدا عمرا خير الناس ونبأت زيدا اباك [illegible] واعلم الله زيدا عمرا [illegible]
قال المفسر اعلم ان هذا الباب منقول من الباب الذي قبله وذلك ان الباب الذي قبله كان متعديا الى

مفعولين لا يجوز الاقتصار على أحدهما فنقلت الفعل عن الفاعل إلى من أدخله في فعله فصار الفاعل مفعولا واجتمع له
مفعولين وصار المدخل له في الفعل هو الفاعل وذلك إذا قلت علم زيد عمرا منطلقا فيجوز أن يكون أعلمه معلم فإذا ذكرت
ذلك المعلم صيرت زيدا مفعولا له فقلت أعلم بكر زيدا عمرا منطلقا وهذا الباب يشتمل على ضربين ضرب منهما كان
متعديا إلى مفعولين لا يجوز الاقتصار على أحدهما من السبعة الأفعال التي قدمنا ذكرها في الباب الذي قبل هذا وهي
ظننت وأخواتها وهذا الضرب من فعلين من تلك الأفعال فقط وذلك أرى وأعلم منقولان من رأى وعلم وكان الأخفش
يقيس عليها جمع فيقول أظن زيد عمرا أخاك منطلقا وأزعمه ذاك إياه وكذلك نقل في الأفعال السبعة وغيره لم يجاوز
ما قالته العرب والضرب الثاني ما كان في معنى الخبر والتقدير فيه عن وهو في خمسة أفعال نبأت وأنبأت وخبرت و
أخبرت وحدثت كقولك أخبرت أبا زيد منطلقا وحدثت عمرا أكرم أخاك قال الحارث بن حلزة
من حدثتموه له علينا العلاء فالتاء والميم المفعول الأول وقد أقيم مقام الفاعل والهاء المفعول الثاني وله علينا العلاء
جملة في موضع المفعول الثالث وهذان الضربان المفعول الثالث فيهما خبر عن المفعول الثاني ولا يجوز ذكر أحدهما دون
الآخر ويجوز الاقتصار في هذين الضربين على المفعول الأول لأن المفعول الأول في هذين الضربين بمنزلة الفاعل في الباب
يجوز أن يقتصر عليه ألا ترى أن قولنا أعلم الله زيدا عمرا منطلقا وأنت لو قلت علم زيد وسكت عليه جاز وكذلك يجوز أن تقول
أعلمت زيدا وكذلك نبأت زيدا ولا تذكر أي شيء نبأته ويجوز ألا تذكر المفعول الأول وتذكر المفعولين الآخرين فتقول أعلمت
وأنت تريد أعلمت زيدا لأن زيدا ليس المفعولين الآخرين وليس يضطر الكلام إلى ذكره لأنه مفعول يستغنى عنه
وأما قول سيبويه ولا يجوز أن تقتصر على مفعول واحد دون الثلاثة فإن معناه لا يحسن ألا ترى إلى قوله لأن المفعول هاهنا
كالفاعل في الباب الذي قبله ويجوز الاقتصار على الفاعل في الباب الذي قبله وكثير من مفسري كتاب سيبويه من
المتقدمين والمتأخرين ربما قالوا لا يجوز الاقتصار على لفظ سيبويه من غير تفتيش ولا تحصيل والصحيح ما خبرتك به
والضرب الثالث ما يكون متعديا إلى مفعول أو مفعولين ثم تعدى إلى الظرف فتجعل مفعولا على سعة الكلام
فيقال فيما يتعدى إلى مفعول سرق زيد عبد الله الثوب الليلة فعبد الله هو المفعول الأول وقد سقط منه حرف
الجر والثوب هو المفعول الصحيح والليلة ظرف جعلت مفعولا على السعة وأعطيت عبد الله ثوبا اليوم إذا جعلت اليوم
مفعولا على السعة ومن النحويين من يقول إن الظرف لا يجعل مفعولا على السعة فيما يتعدى إلى ثلاثة مفعولين لأنه نهاية التعدي
وإنما يجعل مفعولا على السعة فيما يتعدى إلى واحد أو اثنين لكونه ما يتعدى إلى ثلاثة قال سيبويه واعلم أن هذه
الأفعال إذا انتهت إلى ما ذكرت لك من المفعولين فلم يكن بعد ذلك متعدى تعدت إلى جميع ما يتعدى إليه الفعل الذي
لا يتعدى الفاعل ... أراد أن الفعل الذي يتعدى إلى مفعول أو إلى المفعولين أو ثلاثة يتعدى بعد تعديه
إلى المفعول أو المفعولين أو الثلاثة إلى الظرف من الزمان والمكان والمصدر والحال وقد بينا هذا فيما مضى ومثله سيبويه
فقال وذلك قولك أعطى عبد الله زيدا المال إعطاء جميلا فزيد والمال هما مفعولا أعطى وإعطاء مصدر وجميلا نعت
تتعدى أعطى إلى إعطاء كتعدي قام إلى قيام إذا قلت قام زيد قياما حسنا ثم قال وسرقت عبد الله الثوب
الليلة لا تجعله ظرفا يعني لا تجعل الليلة ظرفا ولكنك تجعلها مفعولا على السعة وقوله لا تجعلها ظرفا يعني أن سرقت
عبد الله الثوب الليلة يتعدى إلى ثلاثة مفعولين إذا لم يجعلها ظرفا وذكر الليلة في قوله لا تجعله ظرفا لأنه أراد الوقت و
هذا اللفظ ثم قال ولكن كما تقول يا سارق الليلة زيدا الثوب لم تجعلها ظرفا يريد أنك إذا قلت يا سارق الليلة
فقد جعلتها مفعولا على السعة لا غير وأضفت إليها اسم الفاعل كما تقول يا ضارب زيد وإذا قلت سرقت عبد الله الثوب
الليلة جاز أن تكون الليلة مفعولا على السعة وجاز أن تكون ظرفا فإذا لم تجعلها ظرفا فقد صيرتها بمنزلة يا سارق الليلة التي لا
تكون ظرفا فإن قال قائل لم جاز أن تكون الليلة ظرفا إذا لم تضف إليها ولا يجوز أن تكون ظرفا إذا أضفت إليها قيل معنى
الظرف ما كانت في فيه مقدرة نحو وقت إذا ذكرناه أو حرفا من حروف الجر فقد زال عن ذلك المنهاج فإذا أضفناه إليه
فقد صارت الإضافة بمنزلة حروف الجر فخرج من أن يكون ظرفا ثم قال سيبويه ومثل ذلك وتقول أعلمت هذا زيدا
قائما العلم اليقين إعلاما وأدخل الله عمرا المدخل الكريم إدخالا لأنها لما انتهت صارت بمنزلة ما لا يتعدى
فالعلم مصدر واليقين نعت له وإعلاما مصدر أيضا فجاء بمصدرين لكن فيه فائدة ليست في الأول وهو العلم اليقين لأن
معناه العلم اليقين الذي تعرفه وإعلاما فهو تأكيد لا غير لأنه ليس فيه فائدة أكثر من أعلمت وأدخل الله عمرا المدخل الكريم
إدخالا وعمرو المفعول الأول والمدخل المفعول الثاني والكريم نعت له وإدخالا مصدر

هذا باب المفعول الذي تعداه فعله إلى مفعول قال

سيبويه وذلك قولك كسي عبد الله الثوب وأعطي عبد الله المال رفعت عبد الله هاهنا كما رفعته في ضرب
حين قلت ضرب عبد الله وشغلت به كسي وأعطي كما شغلت به ضرب وانتصب الثوب والمال لأنهما مفعولان تعدى
إليهما فعل مفعول هو بمنزلة الفاعل قال المفسر قد قدمنا أن الفعل يصاغ للذي يقع به كما يصاغ للذي يقع منه
وإن كانت الصيغتان مختلفتين فإذا قلت ضرب زيد فقد صيغ ضرب لزيد ورفعته به كما أنك إذا قلت ضرب زيد فقد
صيغ ضرب لزيد ورفعته وضرب وبابه يعني فعل مفعول لأن الذي صيغ له قد كان مفعولا وكان له فاعل مذكور وقد

أن الفعل إذا ارتفع به فاعل فجميع ما تعلق به سوى الفاعل فهو منصوب وكذلك إذا صغته لمفعول فرفعته فجميع
ما تعلق به سواه منصوب فوجب في قولك كسي عبد الله الثوب وأعطي عبد الله المال نصب الثوب والمال لأن عبد الله قد ارتفع
بالفعلين وصيغا له وتعلق الثوب والمال بالفعلين فوجب نصبهما كما بينا وهذا الباب يتعدى فعل المفعول فيه إلى
مفعول آخر فقط واعتبار ذلك أنك تنظر الفعل الذي يتعدى إلى مفعولين وقد سمي فاعله فإذا أردت أن تنقله إلى ما لم يسم فاعله
حذفت الفاعل وأقمت أحد المفعولين مقامه بصياغة الفعل له فصار فعل المفعول الذي رفعته ونصبت المفعول الآخر
فصار فعل المفعول متعديا إلى مفعول فلو كان الفعل الذي سمي فاعله متعديا إلى مفعول واحد ثم نقلته إلى ما لم يسم فاعله
أقمت المفعول مقام الفاعل فصار الفعل للمفعول ولا يتعدى إلى غيره لأن المفعول الذي كان يتعدى إليه قد صار
مرفوعا بمنزلة الفاعل وذلك قولك ضرب زيد وقد كان أصله ضرب عمرو زيدا فحذفت عمرا وقلت ضرب زيد ولو كان
الفعل يتعدى إلى ثلاثة ونقلته إلى ما لم يسم فاعله صار فعل المفعول يتعدى إلى اثنين كقولك أعلم زيد عمرا منطلقا وقد
كان أعلم الله زيدا عمرا منطلقا فافهم هذا الترتيب ولو كان الفعل غير متعد إلى شيء من المفعولات فنقلته إلى ما لم يسم فاعله
أقمت الظرف أو حرفا من حروف الجر المتصل بالاسم مقام الفاعل وذلك قولك سير بزيد السير الشديد وسير به يومين
تقيم الباء مقام الفاعل وإن شئت سير بزيد السير الشديد فرسخين يومين تقيم السير مقام الفاعل وإن شئت سير بزيد
السير الشديد فرسخان يومين وإن شئت فرسخين يومان أي الظرفين شئت أقمته مقام الفاعل واعلم أن الذي
يتعدى يجوز ألا يذكر مفعوله فيما لا يسمى فاعله وتقام حروف الجر والظرف أو المصدر مقام الفاعل كقولك ضرب بزيد
وضرب ضربتان في الدار اليوم وضرب اليوم في الدار ضربتان قال سيبويه فإن شئت قدمت وأخرت
فقلت كسي الثوب زيد وأعطي المال عبد الله كما قلت ضرب زيدا عبد الله فأمره في هذا كأمر الفاعل وقد بينا
هذا ويجوز أن يقال أيضا الثوب كسي زيد والمال أعطي عبد الله كما تقول زيدا ضربه عمرو قال سيبويه واعلم أن
المفعول الذي لا يتعداه فعله إلى مفعول يتعدى إلى كل شيء تعدى إليه فعل الفاعل الذي لا يتعداه فعله إلى
مفعول يعني أن قولك ضرب زيد وهو فعل المفعول الذي لا يتعداه إلى مفعول آخر يتعدى إلى الظرف من الزمان
والمكان والمصدر والحال كما تعدى فعل الفاعل إلى هذه الأربعة وإن كان لا يتعدى إلى مفعول غيره كقولك جلس
وقام وذهب ثم مثل تعدي المفعول إلى هذه الأربعة فقال وذلك قولك ضرب زيد الضرب الشديد فهذا قد
تعدى إلى المصدر ثم بين أن فعل المفعول قد يجوز أن تجعل الظرف معه مفعولا على سعة الكلام كما كان ذلك في فعل
الفاعل قال وضرب عبد الله اليومين اللذين تعلم لا تجعله ظرفا يعني اليومين ولكن كما تقول يا مضروب الليلة الضرب
الشديد الليلة في قولك يا مضروب الليلة قد كانت مفعولة على سعة الكلام وأضيف إليها مضروب كما يضاف الفاعل
إلى المفعول في قولك ضارب زيد ومكسو ثوب ومعطى درهم بمنزلة ضارب زيد لأن هذا مفعول صيغ له الفعل وأضيف إلى
مفعوله ومن تمثيله أيضا وأقعد عبد الله المقعد الكريم المقعد ظرف من ظروف المكان ثم قال فجميع ما تعدى إليه
فعل الفاعل الذي لا يتعداه فعله إلى مفعول يتعدى إليه فعل المفعول الذي لا يتعداه فعله إلى مفعول يعني الظرفين
والحال والمصدر وقد بينا ذلك ثم قال واعلم أن المفعول الذي لم يتعده فعله ولم يتعد إليه فعل فاعل في التعدي
والاقتصار بمنزلته إذا تعدى إليه فعل الفاعل لأن معناه متعديا إليه فعل الفاعل وغير متعد فعله
يريد أن المفعول الذي لم يسم فاعله وهو الذي لم يتعده فعل فاعل إذا كان يجوز الاقتصار عليه في حال تسمية الفاعل جاز الاقتصار
عليه وإن لم يسم الفاعل وإن كان لا يجوز الاقتصار عليه في حال تسمية الفاعل لم يجز الاقتصار عليه في حال ما لم يسم فاعله و
ذلك أنك تقول ضرب عمرو زيدا فتقتصر على زيد ولا تأتي بظرف ولا مصدر ولا غير ذلك وكسا زيد عمرا فيجوز الاكتفاء فإذا نقلته
إلى ما لم يسم فاعله قلت كسي عمرو وضرب زيد فلا يحتاج إلى غيره ولو قلت ظن زيد عمرا منطلقا ثم نقلته إلى ما لم يسم فاعله
قلت ظن عمرو منطلقا ولم يجز ظن عمرو وتسكت ونقل الفعل إلى ما لم يسم فاعله لا يجلب للفعل مفعولا لم يكن له في حال تسمية
الفاعل ولا يزيل عنه مفعولا كان له ألا ترى أنك تقول ضربت زيدا فلا يجاوز هذا المفعول وتقول ضرب زيد فلا يتعداه
فعله لأن المعنى واحد وتقول كسوت زيدا ثوبا فتجاوز زيدا إلى مفعول آخر وتقول كسي زيد ثوبا فلا يجاوز الثوب
قال سيبويه لأن الأول بمنزلة المنصوب يعني زيدا في قولك كسي زيد ثوبا بمنزلته في كسوت زيدا ثوبا لأن المعنى واحد
وإن كان لفظه لفظ الفاعل فاعرف ذلك إن شاء الله

هذا باب المفعول الذي يتعداه فعله إلى مفعولين وليس لك أن تقتصر على أحدهما دون الآخر قال سيبويه

وذلك قولك نبئت زيدا أبا
فلان لما كان الفاعل يتعدى إلى ثلاثة تعدى المفعول إلى اثنين يعني نبأت عمرا زيدا أبا فلان وقد ذكرناهما قال
وتقول أري عبد الله أبا فلان لأنك لو أدخلت في هذا الفعل الفاعل وبنيته له لتعداه فعله إلى ثلاثة مفعولين
يعني أنك لو قلت يري زيد عبد الله أبا فلان تعدى إلى ثلاثة مفعولين فإذا نقلته إلى ما لم يسم فاعله تعدى إلى مفعولين
وقد مر ذا ثم قال واعلم أن الأفعال إذا انتهت هاهنا فلم تجاوز تعدت إلى جميع ما تعدى إليه الفعل الذي لا يتعدى
المفعول يعني أن الفعل بعد تعديه إلى المفعولين في هذا الباب يتعدى إلى المصدر والظرفين والحال كما يتعدى ضرب
زيد إلى ذلك ثم مثل فقال وذلك قولك أعطي عبد الله الثوب إعطاء جميلا ونبئت زيدا أبا فلان نبأ

عبد الله الثوب الليلة لا تجعله ظرفا ولكن على قولك يا مسروق الليلة الثوب أما قوله أعطي عبد الله الثوب إعطاء
جميلا فإنه عقد الباب على مفعولين لا يجوز الاقتصار على أحدهما ثم جعل الشاهد أعطي عبد الله الثوب وساغ ذلك له
لأنه أراد أن يبين المصدر وهو إعطاء جميلا ولم يرد أن يمثل نفس الفعل وحين أراد أن يمثل نفس الفعل قال نبئت زيدا أبا فلان
وأرى عبد الله أبا فلان وأما قوله نبئت زيدا أبا فلان تنبيئا فإن تنبيئا مصدر وقد قال سيبويه في باب المصادر إن فعلا إذا
كان لام الفعل منه همزة فهو بمنزلة ما لام الفعل منه ياء فينبغي أن يجيء على تفعلة فيقال تنبئة كما يقال سريته تسرية وسويته
تسوية وإذا كان صحيحا من غير الياء والهمزة جاء على تفعيل وتفعلة نحو كرمته تكريما وعظمته تعظيما وقد رد عليه أبو العباس
فقال الهمزة بمنزلة سائر الحروف الصحاح تجيء على التفعيل فقال إن سيبويه لم يجز التفعيل في باب الهمز وقد تكلم في هذا الباب
ولولا الإيجاز عنه ما تكلم به ولكن الأكثر في باب الهمز التفعلة لأنها يلحقها التليين وإن كان التفعيل جائزا في الهمز ويكثر
ذكره في باب المصادر لأنه الأكثر في كلام العرب وأما قوله سرق عبد الله الثوب الليلة فإنما قصد إلى أن يبين أن فعل المفعول
قد يجوز إذا كان متعديا إلى مفعول واحد أن يجعل الظرف معه مفعولا ثانيا على السعة وقد ذكرنا نظير هذا ثم قال
صار المفعول والفاعل حيث تنتهي فعلاهما بمنزلة الفعل الذي يتعدى فاعله ولا مفعوله فلم يكونا بأضعف من
الفعل الذي لا يتعدى يعني أن المفعول والفاعل اللذين يتعدى فعلاهما في تعديهما إلى المصدر والظرفين والحال ليسا بأضعف
من الفعل الذي لا يتعدى في تعديه إلى هذه الأشياء هذا باب ما يعمل فيه الفعل فينتصب
وهو حال وقع فيه الفعل وليس بمفعول كالثوب في قولك كسوت الثوب زيدا وفيه وكذلك كسوت زيدا الثوب
لأن الثوب ليس بحال وقع فيها الفعل ولكنه مفعول كالأول قال المفسر ضمن سيبويه هذا الباب ما
ينتصب لأنه حال فرق بينه وبين ما ينتصب لأنه مفعول ثان فيما يتعدى من الفعل إلى مفعولين وذلك أن يقصد
لتبيين ما بين الحال الثاني وهو وصف من أوصاف الفاعل والمفعول في وقت وقوع الفعل كقولك قام زيد ضاحكا أي
وقع قيامه في الحال التي هو موصوف فيها بضاحك وضرب زيد هندا قائمة أي وقع الضرب بها في الحال التي هي موصوفة فيها
بقائمة وإذا قلت كسوت زيدا الثوب فالثوب ليس هو الكاسي ولا هو المكسو فليس بحال وقع فيها الفعل من أحوالها فوجب أن يكون
الثوب مثل زيد في وصول الفعل إليه وتناوله وهذا معنى قوله ولكنه مفعول كالأول يعني الثوب مفعول كزيد ثم قال الأول
قد يكون معرفة فيكون معناه ثانيا كمعناه أولا إذا قلت كسوت الثوب وكمعناه إذا كان بمنزلة الفاعل إذا قلت
كسي الثوب وأما قوله قد يكون معرفة يعني المفعول الثاني فيما يتعدى إلى مفعولين يكون معرفة كقولك كسوت زيدا الثوب والحال
لا تكون معرفة لأنك لا تقول قام زيد الضاحك فأراد الفرق بين المفعول الثاني وبين الحال وأما قوله ويكون معناه ثانيا
كمعناه أولا يعني أن المفعول الثاني إذا كان معه مفعول أول فهو بمنزلته إذا لم يكن معه مفعول غيره وذلك أنك إذا قلت كسوت
زيدا الثوب فالثوب هو مفعول ثان وقد وصل الفعل إليه إذا قلت كسوت الثوب ولم يذكر غيره فهو أول ومعناه في الوجهين
جميعا واحد لأنك وإن لم تذكر غيره فقد علم أنك ألبسته شيئا والحال ليس كذلك لأن الحال لا تقوم بنفسها منفردة عن الأسماء التي
هي حال منها كما انفرد الثوب عن المفعول الأول لأنك لا تقول ضربت قائمة وتنصب قائمة على الحال وأنت تريد ضربت هندا قائمة وأما
قوله كمعناه إذا كان بمنزلة الفاعل يعني أن الثوب قد يقام مقام الفاعل فيقال كسي الثوب ولا يقام الحال مقام الفاعل
فرق بينهما لاختلاف حكميهما ثم مثل الحال التي عقد الباب عليه فقال وذلك قولك ضرب عبد الله قائما وذهب زيد راكبا
فلو كان بمنزلة المفعول الذي يتعدى إليه فعل الفاعل نحو عبد الله وزيد ما جاز في ذهبت يعني لو كان ينتصب بالحال
كالمفعول نحو عبد الله وزيد ما جاز الحال في ذهب لأن ذهب لا يتعدى إلى مفعول فلما جاز ذهب راكبا ولم يجز ذهبت
زيدا علمنا أنه ليس مثله ثم قال وجاز أن تقول ضربت زيدا أباك وضربت زيدا القائم لا تريد بالأب ولا بالقائم
الصفة والبدل يعني أنه لو كان الحال بمنزلة الاسم المفعول لجاز أن يأتي لضرب بمفعول ثان فتقول ضربت زيدا أباك
على أن تجعل زيدا المفعول الأول وأباك مفعولا ثانيا ولا تجعله نعتا لزيد وكذا ضربت زيدا القائم كما قلت ضربت زيدا قائما
فتنصبه على الحال فلما جاز في ضربت زيدا أن تأتي بمنصوب آخر حالا ولا تأتي بمنصوب آخر مفعول كزيد وعمرو علمنا
أن الحال ليست المفعول قال سيبويه فالاسم الأول المفعول في ضرب قد حال بينه وبين الفعل أن يكون فيه
بمنزلته كما حال الفاعل بينه وبين الفعل في ذهب أن يكون فاعلا وكما حالت الأسماء الدرهم بين ما بعدها وبين
العمل فيه كما في لي مثله رجلا وملؤه عسلا وكذلك ويحه فارسا قال المفسر أما قوله فالاسم الأول المفعول
في ضرب قد حال بينه وبين الفعل يعني أنك إذا قلت ضربت زيدا قائما فزيد الذي هو المفعول الأول قد اكتفى ضرب
به التعدي إليه فامتنع قائم من وصول الضرب إليه كما يصل إلى المفعولات فانتصب لأنه حال كما أنك إذا قلت ذهب زيد راكبا
فقد اكتفى ذهب بزيد وأنه فاعل فلم يصر الحال فاعلا فقد صار الفاعل حائلا بين الفعل وبين الحال أن يكون فاعلا ومثل
ذلك أنك إذا قلت لي مثل هذا الحبش رجلا ولي ملء هذا القدح عسلا فقد أضفت مثل إلى الحبش ونصبت رجلا على
التمييز وكذلك عسلا لأن المضاف إليه الذي هو المجرور قد حال بين الاسم المضاف وهو مثل وملء وما أشبه ذلك وبين عسلا ورجلا
ومنعه ذلك أن يكون مجرورا لأنه قد استوفى الجر ولم يجر به الثاني فانتصب لأنه تمييز كما انتصب الحال بعد استيفاء الفعل
لفاعله ومفعوله لأنه حال لم يصر فاعلا ولا مفعولا وكذلك ويح زيد فارسا بمنزلة لي مثل الحبش رجلا وكأني مثله [illegible]

اسما مجرورة ثم قال وكما منعت النون في عشرين أن يكون ما بعدها جرا إذا قلت لي عشرون درهما يعني أنك تقول
عشرون درهما فتنصب درهما على التمييز وقد حالت النون بين عشرين وبين درهم أن تجر الدرهم بإضافة العشرين إليه لأنك
تقول عشرو زيد إذا أردت إضافتها إلى مالكها وتحذف النون فقد علمت أن النون حائلة بين عشرين وبين الدرهم أن
يكون مجرورا ثم قال فعمل الفعل هاهنا فيما يكون حالا كعمل مثله فيما بعده يعني أن عمل الفعل في الحال كعمل ما ينتصب
على طريق التمييز وذلك أن الحال لا تكون إلا نكرة والتمييز لا يكون إلا نكرة ومعناهما متقارب وذلك أنك إذا قلت جاء زيد
فإن مجيئه يصلح أن يكون في حال من أحوال يمكن أن يكون له فإذا قلت راكبا فقد ميزت هذه الحال من سائر الأحوال
المقدرة وإذا قلت جاءني عشرون يصلح أن يكونوا من أنواع كثيرة فإذا قلت رجلا فقد بينت واحدا من الأنواع الممكنة غير
أن النوع المميز غير الشيء المميز والحال هي اسم الفاعل والمفعول في حال وقوع الفعل فهما مختلفان في أنفسهما ومتقاربان في
طريق نصبهما ثم قال سيبويه ألا ترى أنه لا يكون إلا نكرة كما أن هذا لا يكون إلا نكرة يعني لا يكون الحال إلا نكرة كما لا يكون
التمييز إلا نكرة ثم قال ولو كان هذا بمنزلة الثوب وزيد في كسوت لما جاز ذهبت راكبا لأنه لا يتعدى إلى مفعول
كزيد وعمرو يعني لو كان الحال بمنزلة الثوب لما جاز ذهبت راكبا كما لا يجوز ذهبت الثوب وذهبت زيدا ثم قال وإنما
جاز هذا لأنه حال وليس معناه كمعنى الثوب وزيد فعمل كعمل غير الفعل ولم يكن أضعف منه إذ كان يتعدى
إلى ما ذكرت لك من الأزمنة والمصادر نحو ضربه يريد إنما جاز تعدي الفعل إلى الحال وإن كان لا يتعدى إلى مفعول كما يعمل
الفعل وهو عشرون درهما ونحوه لكن الفعل في تعديه إلى الحال بمنزلة عمل العشرين في التمييز لأن الفعل يتعدى إلى الظروف
والمصادر وليس كذلك العشرون هذا باب الفعل الذي يتعدى اسم الفاعل إلى اسم المفعول
واسم الفاعل والمفعول فيه لشيء واحد فمن ثم ذكر على حدته ولم يذكر مع الأول ولا يجوز فيه الاقتصار على الفاعل كما
لم يجز فيما يتعدى الاقتصار على المفعول الأول لأن حالك في الاحتياج إلى الآخر هاهنا كحالك في الاحتياج إليه ثم وسنبين
ذلك إن شاء الله وذلك قولك كان ويكون وصار وما دام وليس قال المفسر اعلم أن هذه الأفعال التي ضمنها
هذا الباب أفعال تدخل على مبتدأ وخبر فتفيد بها زمانا محصلا في اسمها لا أبدا وإنما فرع لكان ولها ثلاثة معان أحدها
ما ذكرنا كقولك كان زيد عالما وكان الأصل زيد عالم فدخلت كان لتوجب أن ذلك في زمان ماض وكذلك يكون زيد
منطلقا وقد يكون ما جعلته كان في الزمان الماضي منقطعا وغير منقطع فأما ما لم ينقطع فقول الله عز وجل وكان الله عليما
حكيما وهو في كل حال موصوف بذلك وأما ما انقطع فقولك قد كنت غائبا وأنا الآن حاضر وقد يحتمل أن يكون عليما حكيما في
تأويل المنقطع ومعناه ما وقع عليه العلم والحكمة كما قال الله تبارك وتعالى حتى نعلم المجاهدين منكم ومعناه حتى يجاهد المجاهد
ونحن نعلم والمعنى الثاني من معاني كان أن تكون في معنى حدث ووقع كقولك كان الأمر أي حدث والوجه الثالث أن تكون زائدة
وقولنا أن تكون زائدة لسنا نعني بذلك أن دخولها كخروجها في كل معنى وإنما نعني بذلك أنه ليس لها اسم وخبر ولا هي لوقوع شيء
مذكور ولكنها دالة على الزمان وفاعلها مصدرها وذلك قولك زيد كان قائم وزيد قائم كان تريد كان ذلك الكون وقد دلت
كان على الزمان الماضي لأنك لو قلت زيد قائم ولم تقل كان لوجب أن يكون ذلك في الحال وقال الشاعر
سراة بني أبي بكر تسامى على كان المسومة العراب يريد على المسومة العراب كان ذلك الكون ومثل هذا قولنا زيد
ظننت منطلق فألغيت ظننت ولم تعملها ومع ذلك فقد أخرجت الكلام من اليقين إلى الظن كما لو قلت زيد منطلق كان ذلك لم
تعمل كان في اللفظ فقد أوجبت أن هذا المعنى في زمان ماض ولكان أخوات وهي صار وأصبح وأمسى وظل وأضحى وبات
وليس وما دام وما زال وما انصرف منهن فأما صار ففيها معنى الانتقال وهي تدخل على جملة لم تكن لها تلك الحال من قبل
كقولك صار زيد عالما وصار الطين خزفا أي انتقل إلى هذه الحال وقد تدخل على غير جملة لما فيها من معنى الانتقال كقولك
صار زيد إلى عمرو وأنت لا تقول زيد إلى عمرو ولكنه بمعنى انتقل إلى عمرو فأما أصبح وأمسى وأضحى وبات وظل فهن أوقات
مخصوصة دخلت على جمل فإذا قلت أصبح زيد عالما فكأنك قلت دخل وقت الصباح وهو عالم وإذا قلت أمسى فكأنك قلت
دخل وقت المساء وهو كذلك وأضحى دخل وقت الضحاء وظل زيد منطلقا أي أتى عليه النهار وهو منطلق وبات زيد
قائما أي أتى عليه الليل وهو قائم فهذه أوقات مخصوصة والذي يجمعها ويفرق بينها أن كل وقت كان وبينهن وبين كان
فرق وذلك أن كان لما انقطع وأصبح وأمسى وبابه غير منقطع ألا ترى أنك تقول أصبح زيد غنيا فهو غني في وقت إخبارك
غير منقطع غناه وربما توسعت العرب في بعض هذه الأفعال فاستعملوه في معنى كان وصار فيقولون أصبح زيد غنيا ولا
يقصدون إلى وقت الصباح دون غيره وقال الشاعر ثم أضحوا كأنهم ورق جف فألوت به الصبا والدبور
وأما ليس فإنها تدخل على جملة فتنفي بها الحال كقولك ليس زيد قائما والأصل زيد قائم قبل دخول ليس وفيه إيجاب
قيامه في الحال فإذا قلت ليس زيد قائما فقد نفيت هذا المعنى وكان الأصل في ليس ليس مثل صيد البعير فخففوه وألزموه
التخفيف لأنه لا ينصرف للزومه حالا واحدة وإنما تختلف أبنية الفعل لاختلاف الأوقات التي تدل عليها وجعلوا البناء
الذي خصوه به ماضيا لأنه أخف الأبنية فإن قال قائل فما الدليل على أن ليس فعل قيل له الدليل على ذلك اتصال الضمير
بها الذي لا يتصل إلا بالأفعال كقولك لست ولسنا ولستم والقوم ليسوا قائمين وأما ما زال فإن ما للنفي وزال للنفي فصار
المعنى بدخول النفي على النفي إيجابا فإذا قلت ما زال زيد قائما ولم يزل بكر منطلقا ولا يزال أخوك في الدار فقد أوجبت ذلك

كلّه نفي آبتي ولا تستعمل زال إلا مع حروف النفي لو قلت زال زيد منطلقا لم يجز ولو قلت ما زال زيد
الا منطلقا لم يجز لانك لما ادخلت إلا اقتضى معنى ما قصار تقديره زال زيد منطلقا وهذا لا يجوز واما قولك ما
زيد منطلقا فليست ما هاهنا مثلها في قولك ما زال زيد منطلقا لان ما في زال للنفي وما ههنا مع ما بعدها من
الفعل في موضع مصدر يراد به الزمان وذلك انك اذا قلت انا اقوم ههنا ما دام زيد فاعدا فمعنى اقوم ههنا
دوام زيد قاعدا يريد بالدوام وقت الدوام كما تقول جئتك مقدم الحاج ولو قلت ما دام زيد قائما من غير
ان يكون معه كلام لم يجز لانه في معنى ظرف من الزمان فيحتاج الى ما يقع فيه ولو قلت ما زال يريد
قائما كان كلاما تاما ولا يصلح ان يستعمل ما دام الا لان ما وما بعدها بمعنى المصدر وما زال يحمل
مكان ما حروف النفي فيقال لم يزل ولا يزال ولن يزال وقد يستعمل في بعض الافعال شبه الفاعل كقولك
اصبح الرجل غنيا واضحى زيد راكبا اي دخل في هذا الوقت كما يقال اظهر اي دخل في وقت الظهر ويقال دام
الرجل كذا ودام الرجل يفعل كذا اي لم يزل يفعله وكل هذه الافعال مستعملة فيها الماضي والمستقبل الا ليس وما دام فان ليس
لا مستقبل لها وما دام اذا جعلت في معنى كان يجعل الاسم والخبر لها تقول ارتك ما دام زيد صاحبك ولا يقال
ما يدوم زيد صاحبك وذلك ان قولك ما دام لبيتها لا طريق واحدة فاجتنبها بناء واحدا واما يستعمل الفعل
فيها وقع ويشترط ايضا ان يكون الفعل الذي يقع على ما دام مستقبلا وهذه الافعال اذا كانت معدة ادخولها
على اسم وخبر لم تجز الا قصارا على الاسم دون الخبر ولا على الخبر دون الاسم كما لم تجز الا قصار على المفعول الاول في
ظننت فلا على الثاني وقد بينا ذلك فيما مضى وذكر سيبويه من جملة هذه الافعال كان وتكون وصار وما دام وليس
قال وما كان خارجا من الفعل بما لا يستغني عن الخبر وقد ذكرنا جملة ذلك وانما قيل له ما فني زيد بمعنى ما زال وكذلك ما انفك ولا يستعمل الا في النفي كقولك ما فتئ زيد قائما ولا يقال فتئ زيد قائما ولا انفك
زيد قائما ولا يتفكك منطلقا ويجوز ان يراد بها طفق يقول طفق زيد يفعل كذا كما تقول ظل بالنهار وبات بالليل
وطفق يصلح لليل والنهار قال سيبويه وتقول كان عبد الله اخاك فما اردت ان تخبر
عن الاخوة واد خلت كان ليجعل ذلك فيما مضى وذكرت الاول كما ذكرت المفعول الاول في باب ظننت
يعني ان الفائدة التي في قولك كان عبد الله اخاك الاخبار عن الاخوة وكذلك الفائدة في كل اسم وخبر دون
الاسم وقوله ادخلت كان ليجعل ذلك فيما مضى يعني ان كان الفائدة المستفادة بالنظر فيما مضى من زمان
وذكرت الاسم ليعلم انه صاحب تلك الفائدة كما ذكرت المفعول الاول في باب ظننت ثم قال
وان شئت ذلك كان اخاك عبد الله قدمت واخرت كما تعلت ذلك في ضرب لانه فعل شبله يعني ان تقديم
المنصوب في هذه الافعال كتقديم المفعول فيجوز ان تقول كان اخاك عبد الله كما جاز ضرب اخاك عبد الله وظننت
كان عبد الله كما تقول اخاك ضرب عبد الله ويجوز في سائر افعال هذا الباب فاما ما زال وما فتئ وما انفك فلا
يجوز تقديم الاسم فيها على ما فيه من ذلك ان ما فيها ما زال وما فتئ وما انفك للنفي ولا يجوز ان تقول ما
يجوز ان تقول منطلقا ما زال زيد ولا ذاهبا ما فتئ عمرو كما لا يجوز ان تقول زيدا ما ضرب عمرو وانت تريد ما ضرب
عمرو زيدا وقد كان ابو الحسن يجيز فيما ما زال زيد وقد بينا فساد ذلك ويجوز لي ولم تقدم الخبر
فتقول فيما لم تزل زيدا وفاتا لا زال زيدا كما انك تقول زيدا لم يضرب عمرو وزيدا لا يضرب عمرو واما ما دام فان
دام وما كنحوه واحد فلا يجوز ان يتقدم شيء من خبرها عليها لانها صلة ولا يفرق بين ما وبينها كما لا يفرق بين ان
المخففة من الفعل وبين الفعل بشيء تقول ما دام زيد قائما فالوجه ان ترفع زيدا وتنصب قائما لان زيدا وقائما
شيء واحد وزيد هو معرفة وقائم نكرة ووجه الكلام ان تخبر عن ما يعرف بما لا يعرف لان الفائدة هي احد
الاسمين والاخر معروف فلا فائدة فيه والذي فيه الفائدة هو الخبر فالاولى به ان تجعل زيدا المعرفة هو الاسم
وتجعل المنكور هو الخبر حتى يكون مستفادا فليس يحسن اذن ان تقول كان قائم زيدا ولا يشبه هذا ضرب رجل زيدا
لانك اذا قلت ضرب رجل زيدا فانما اخبرت عن رجل انه ضرب الواضع منه بزيد ولو نصبت رجلا ورفعت زيدا انعكس
المعنى وصار المفعول فاعلا والفاعل مفعولا فان سميت كان بمنزلة ظننت الابتداء اذا قلت
عبد الله منطلق تبتدئ بالاعرف ثم تذكر الخبر يعني ان اسم كان وخبرها كالمبتدأ وخبره لان الخبر فيهما
يكون فالاسم معرفة وهو مثل فقال وذلك قولك كان زيد حليما كما كان ذا عندك اوقد ست
ام اخرت الا اذا نفيت على اوصفت لك يعني انك تنصب الخبر المنكور وان قدمته كما جاز تقديم المنصوب في قولك
ضرب زيدا عبد الله قال اذا قلت كان زيد فقد ابتدأت بما هو معرفة وعندك مثله عبد الله يعني ابتدأت
بالاسم الذي يعرفه المخاطب كما تعرفه فانما ينتظر الخبر الذي لا يعلمه فتسكت فاذا قلت حليما فقد علمته
مثل ما علمت ولم يكن عندك واذا قلت كان حليما فقد استفاد وفي جعل ما يدري لم يره فانما تنظر ان تعرفه
جانب الصفة فهو مبتدأ وهو يدري في المعنى من اخرات اللفظ واذا قلت زيد فقد علم ان الحلم
الذي استفاد وقوعه لزيد هذا المعروف فهو حاضر والكان من اخرات اللفظ ثم قال وان قلت كان حليم او
رجل فقد يدخل ان يكون فلا تستفهم ان تحمل المخاطب عن المنكور وليس هذا بالذي بمنزلة ضرب فالمخاطب

الهمزة كما قالوا في اليمن يمنى وكان ابن حبيب يقول الدئلين كما ذكره يقول الدئل مهموز مضموم على مثال الجعل الدئل
ابن محلم بن غالب بن سعيد بن هوذة بن خزيمة بن مدركة وجماعة من النحويين من بني الكنانة يقول الدئلي واخبرنا ابو بكر
احمد بن سهل الحلواني قال سمعت ابا سعيد الحسن بن الحسين السكري يقول حدثنا العباس محمد الجوهري قال حدثنا
محمد بن الامام بن عبيد الله قال قال ابو نصر هو من ولد سلمة الذي ولاه ابو العباس عبد الله بن محمد بن علي بن عبد الله بن عباس مكة ايام
وكانت رعظ ابي الاسود الدؤلي يهمزون فقوا بالاسود الدئلي فهذا قول عيسى بن عمر البصريين واما قوله كان وتكون
فالكان اسم الفاعل من كان لانك اذا قلت كان زيد قائما كان زيد كائن قائما واما قوله تكون فصولا
لم يسم فاعله عنى ان كان لا يجوز نقلها الى ما لم يسم فاعله بان يقام المفعول مقام الاسم لانا اذا قلنا كان زيد
اخاك فزيد والاخ لا يستغنى احدهما عن الاخر كالمبتدأ والخبر ولا يجوز ان يحذف ويقام الخبر منفردا
وقد كان لا يجوز استغناؤهما عن الاسم كما انك لا تقول حسن زيدا ولا ما اشبهه لان كان وحسب جميعا تدخل على اسم
وخبر ولكن الوجه الذي يصح به تكون ان تحذف الاسم والخبر جميعا وتضع كان لمصدرها فذلك المصدر ينوب
مناب الاسم والخبر ويكونان الاسم والخبر تفسيرا له فتقول كان زيد منطلق وكان زيد منطلق وكان زيد منطلق
لكن وزيد منطلق جملة في تفسير الكون الا ترى انه لو قال قائل هل كان زيد منطلقا لقلت قد كان ذلك وانما تريد
قد كان ذاك الكون فبهم المخاطب بذلك ان زيدا منطلق وكذلك اذا قلت كان زيد منطلقا كونا ثم نظلة الى العالم
بسم فاعله انك تكون مقاما للفاعل وجعلت الجملة تفسيرا للكون فقلت كن الكون زيد منطلق وتجوز ان تدل على
الفعل عليه اذا كان مصدرا فتقول لكن زيد منطلق وكان زيد منطلق وكان الفراء يجيز كن لقول كان زيد
اخاك وهو عزاه ليس من كلام العرب وكيف على القياس قد بينا الفساد ذلك قال الشاعر وقد تكون لكان
موضع آخر اقتصر عليه فيه فصول فكان عبد الله اي قد خلق عبد الله وقد كان الامر اي قد وقد
دام فلان اي قد ذبت كما تقول رأت زيدا يزيد رؤية العين وكما تقول ما وجدت زيدا الصالح وكما
يكون استيقظ اصبح من منزلة كان ومن منزلة تولك استقصوا وكما قالوا وقد ذكرنا هذه المعاني فيما مضى فاراد
ان يبين ان لفظا واحدا قد يكون لمعنيين احدهما يحتاج الى اسم وخبر والاخر لا يحتاج فاما الذي لا يستغني فهو
الذي يكون فيها ذلك لانها وضعت موضعا واحدا يعني ان ليس لا يكون لها حال تستغني بالفاعل
فقط منها قال ومن ثم لم تتصرف تصرف الفعل الاخر يعني لم يتصرف تصرف كان والمعنى انها في الماضي والمستقبل ولم
الفاعل وقد ذكرنا هذا فيما مضى ثم قال فيما جاء على وقوع قوله * وهو مقاتل الفارس *
فدى لبني ذهل بن شيبان ناقتي * اذا كان يوم ذو كواكب مظلم * مقاتل قبيلة سمي بها الفارس
وسمي قاتلا قوله * مقيت لهم للتمام مسقل * الى ان بدا صوء من الفجر ساطع * وقال الاخر من بني
بني اسيد هل تعلمون بلاءنا * اذا كان يوما ذو كواكب اشنعا * يريد اذا كان اليوم يوما ذا كواكب فاشنعا
فانما اخبر لعلم المخاطب ما يعني في هو اليوم ومعناه اذا كان اليوم الذي يقع فيه القتال قال وسمعت بعض
العرب يقول اشنعا ورفع ما قبله كانه قال اذا وقع يوم ذو كواكب اشنعا فجعل كان بمعنى وقع وجعل اشنعا
على الحالة وقد يجوز ان يكون اشنعا خبرا قال سيبويه واعلم انه اذا وقع في هذا الباب نكرة
ومعرفة فالذي يشتغل به كان المعرفة لا ينحط الكلام لانها شيء واحد وليس بمنزلة قولك ضرب
رجل زيدا لانهما شيآن مختلفان يعني انك اذا قلت كان زيد قائما فالوجه ان ترفع زيدا وتنصب قائما لان زيدا وقائما
شيء واحد وزيد هو معرفة وقائم نكرة ووجه الكلام ان تخبر عن ما يعرف بما لا يعرف لان الفائدة هي احد
الاسمين والاخر معروف فلا فائدة فيه والذي فيه الفائدة هو الخبر فالاولى به ان تجعل زيدا المعرفة هو الاسم
وتجعل المنكور هو الخبر حتى يكون مستفادا فليس يحسن اذن ان تقول كان قائم زيدا ولا يشبه هذا ضرب رجل زيدا
لانك اذا قلت ضرب رجل زيدا فانما اخبرت عن رجل انه ضرب الواضع منه بزيد ولو نصبت رجلا ورفعت زيدا انعكس
المعنى وصار المفعول فاعلا والفاعل مفعولا فان سميت كان بمنزلة ظننت الابتداء اذا قلت
عبد الله منطلق تبتدئ بالاعرف ثم تذكر الخبر يعني ان اسم كان وخبرها كالمبتدأ وخبره لان الخبر فيهما
يكون فالاسم معرفة وهو مثل فقال وذلك قولك كان زيد حليما كما كان ذا عندك اوقد ست
ام اخرت الا اذا نفيت على اوصفت لك يعني انك تنصب الخبر المنكور وان قدمته كما جاز تقديم المنصوب في قولك
ضرب زيدا عبد الله قال اذا قلت كان زيد فقد ابتدأت بما هو معرفة وعندك مثله عبد الله يعني ابتدأت
بالاسم الذي يعرفه المخاطب كما تعرفه فانما ينتظر الخبر الذي لا يعلمه فتسكت فاذا قلت حليما فقد علمته
مثل ما علمت ولم يكن عندك واذا قلت كان حليما فقد استفاد وفي جعل ما يدري لم يره فانما تنظر ان تعرفه
جانب الصفة فهو مبتدأ وهو يدري في المعنى من اخرات اللفظ واذا قلت زيد فقد علم ان الحلم
الذي استفاد وقوعه لزيد هذا المعروف فهو حاضر والكان من اخرات اللفظ ثم قال وان قلت كان حليم او
رجل فقد يدخل ان يكون فلا تستفهم ان تحمل المخاطب عن المنكور وليس هذا بالذي بمنزلة ضرب فالمخاطب

بمنزلة الخبر المعرفة فكرهوا أن يقربوا باب لبس ومعنى أن ابتداءه بالنكرة لتحدث عنها غير مستقيم لأن المخاطب ليس بمنزلة من لك في معرفتها وحكم الخطاب المفهوم أن يتساوى المخاطب والمتكلم في معرفة ما تخبر به وإذا قال كان زيد قائما وقد كان المخاطب عالما بزيد من قبل وقد عرف قيامه الآن لإخبار المتكلم إياه فقد تساويا في الأمرين جميعا وإذا قال كان عالم زيدا فعالم منكور لا يعرفه المخاطب فلم تجعله خبرا فيقبح وقد قدمنا أن الأسماء لا تستفاد فمعرفة المخاطب بعالم غير واقعة فلم يتساو المخاطب والمتكلم إذا لأن المنكور هو ما لا يعرفه المخاطب وإن كان المتكلم يعرفه ألا ترى أنك تقول مررت برجل وعندي رجل فيكون منكورا وإن كان المتكلم قد رآه وعرفه فأما قوله فكرهوا أن يقربوا باب لبس يعني أن المخاطب يبقى على جهالته في المنكور الذي جعلته اسما ثم قال وقد يقول كان زيد الطويل منطلقا إذا خفت التباس الزيدين يعني أنك تنعت الاسم المعروف إذا كان يشاركه مثل لفظه غيره بالنعت الذي يميزه من المشاركة له في الاسم قال وتقول أعبدا كان زيد أم حليما وأرجلا كان زيد أم صبيا تجعلها لزيد لأنه إنما ينبغي لك أن تسأله عن خبر من هو معروف عنده كما حدثته عن خبر من هو معروف عندك يعني أنك إذا أدخلت الاستفهام على كان لم تغيرها عن الحكم الذي ذكرناه من جعل المعرفة الاسم والمنكور الخبر لأنك إنما تسأل عمن هو معروف عندك وعنده ليفيدك عنه ما لا تعرفه مما تقدر أنه يعرفه وذلك الشيء الذي تسأل فائدته هو الخبر قال فالمعروف هو المبدوء به ولا يبتدأ بما يكون فيه اللبس وهو النكرة وقد ذكرناه هنا ثم قال ألا ترى أنك لو قلت كان إنسان حليما أو كان رجل منطلقا كنت تلبس لأنه لا يستنكر أن يكون إنسان هكذا فكرهوا أن يبدؤوا باللبس ويجعلوا المعرفة خبرا لما يكون فيه هذا اللبس يعني أن هذا الكلام إنما يجعل المخاطب العلم بوقوع الحلم لإنسان لا يعرفه من جملة الناس وهو قد كان يعلم هذا قبل إخبار هذا المخبر إياه فكرهوا أن يبدؤوا بالمنكور لسبب اللبس الذي ذكرناه قال سيبويه وقد يجوز في الشعر وفي ضعف من الكلام حملهم على ذلك أنه فعل بمنزلة ضرب وأنه قد يعلم إذا ذكرت زيدا وجعلته خبرا أنه صاحب الصفة على ضعف من الكلام يريد أنه يجوز أن يجعل النكرة اسم كان والمعرفة خبرها في الشعر وإن كان يجوز ضعيفا في الكلام والذي حملهم على تجويز ذلك أنهم قد جعلوا كان بمنزلة ضرب فعلا وقد يجوز أن يكون فاعل ضرب منكورا ومفعوله معروفا فسوغ إلحاق كان بالاسم فيها والخبر فإذا قلت كان قائم زيدا فزيد هو القائم الذي قد نكرته فتعرف المنكور ثم قبله هنا إذ كانا لشيء واحد فكأنك تعرف المخبر عنه بمعرفة خبره وكان ضعفه أنك لم تعرفه بنفسه وحكم الاسم أن يعرف بنفسه ثم يستفاد خبره واستشهد سيبويه على ذلك بقوله وقال خداش بن زهير

فإنك لا تبالي بعد حول * أظبي كان أمك أم حمار

وقال حسان بن ثابت

كأن سلافة من بيت رأس * يكون مزاجها عسل وماء

وقال أبو قيس بن الأسلت الأنصاري

ألا من مبلغ حسان عني * أسحر كان طبك أم جنون

وقال الفرزدق

أسكران كان ابن المراغة إذ هجا * تميما بجوف الشام أم متساكر

فهذا إنشاد بعضهم وأكثرهم ينصب السكران ويرفع الآخر على قطع وابتداء

أما البيت الأول فقد رد على سيبويه الاستشهاد به لأنه جعله شاهدا لجعل النكرة اسما والمعرفة خبرا واسم كان في هذا البيت ضمير ظبي والضمير معرفة فحصل من هذا أن اسم كان وخبرها معرفتان لأن الضمير معرفة وليس الأمر على ما ظنه الرادون على سيبويه وذلك أن الذي أحوج إلى أن يكون الاسم معروفا تبيين المخبر عنه للمخاطب حتى لا يلتبس عليه ويستفيد خبره على ما بينا وضمير النكرة لا يستفيد به المخاطب أكثر من النكرة ألا ترى أن قائلا لو قال مررت برجل فكلمته لم تكن الهاء العائدة إلى رجل توجب لتعريف شخص بعينه من بين الرجال وإن كانت الهاء معرفة من حيث علم المخاطب أنها تعود إلى ذلك الرجل المذكور من غير أن تكون مميزة له من بين الرجال فلا فرق بين أن تقول قائم كان زيدا وبين كان قائم زيدا في باب معرفة المخاطب المخبر عنه وجواب آخر أن ظبي اسم كان أخرى مضمرة قبل ظبي وكان الثانية تفسير له ويكون اسم كان الذي أراده سيبويه ظبي فارتفاع ظبي هو على وجهين إما أن يكون مبتدأ ويكون كان واسمها وخبرها في موضع خبره كما تكون الجمل أخبار المبتدآت وإما أن يكون يرتفع بكان أخرى مضمرة لأن ألف الاستفهام بالفعل أولى فيكون تقديره أكان ظبي كان أمك فيكون ظبي مرتفعا بكان ويكون كان أمك تفسيرا لكان المضمر يعني ومع هذه الأخرى الظاهرة تفسيرا للمضمر لتقارب معناهما وهذا الشاعر إنما يصف اطراح الناس عن الشرف بالأنساب بما شرب بماء ووضع فقال لا تبالي بعد هذا الوقت ما دام ما يخرج إليك من نسب من الأمهات

وأما البيت الثاني فإنه جعل مزاجها خبر يكون وعسل وماء اسمها فهو مطابق لاستشهاد سيبويه من غير اعتراض عليه غير أن في هذا البيت ما سهل جعل النكرة اسما من جهة المعنى وذلك أن الذي يستفيده المخاطب بعسل وماء منكورين هو الذي يستفيده بهما معروفين لأنهما نوعان متشابهان ألا ترى أن قائلا لو قال شربت الماء والعسل أو قال شربت ماء وعسلا كان معناهما عندك واحدا لعلمك أن

إذا قال العسل والماء أنه لا يأتي على شربهما البتة وإن غرضه من ذلك البعض واستواء أجزائهما لأن العسل والماء يقال لما قل منه وكثر عسل وماء ألا ترى أن جرعة ماء وأقل منها يقال له ماء وبحار الدجلة والفرات والبحر ماء ولجواز مساواة وتماثل ذلك أيضا أن الضمير الذي في مزاجها يعود إلى منكور وهو سلافة وقد بينا ما في ذلك وكان المازني ينشد يكون مزاجها عسلا وماء فيحمل وماء على المعنى وذلك أن ما مازج الشيء فقد مازجه الشيء فكأنه قال ومازجها ماء والبيت الثالث مثل البيت الأول والبيت الرابع كذلك أيضا غير أن بعضهم ينشد أسكران كان ابن المراغة وقد كان حكمه أن يقول أم متساكرا لأن متساكرا عطف على سكران ولكن لم يعطفه عليه لفظا وعطفه على تقدير جملة معطوفة فكأنه قال أم هو متساكر ثم قال الشاعر

يهدي الخميس نجادا في مطالعها * إما المصاع وإما ضربة رغب

كأنه قال وإما هو ضربة رغب قال سيبويه وإذا كانا معرفتين فأنت بالخيار أيهما جعلته فاعلا رفعته ونصبت الآخر كما فعلت ذلك في ضرب وذلك قولك كان أخوك زيدا وكان زيد صاحبك وكان هذا زيدا وكان المتكلم أخاك قال المفسر وإن قال قائل إذا كان الاسم والخبر جميعا معروفين فما الفائدة فيه قيل له الاسم المعروف قد يعرف بأشياء مفردة وقد يعرف بها مركبة وزيد معروف بهذا الاسم منفردا وأخوك معروف بهذا الاسم منفردا غير أن الذي عرفهما بهذين الاسمين منفردين قد يجوز أن يجهل أن أحدهما هو الآخر ألا ترى أنك لو سمعت بزيد وشهر أمره عندك من غير أن تراه لكنت عارفا به ذكرا وشهرة ولو رأيت شخصه لكنت عارفا به عيانا غير أنك لا تركب هذا الاسم الذي سمعته على الشخص الذي رأيته إلا بمعرفة أخرى بأن يقال لك هذا زيد وقول سيبويه في هذا الفصل كما فعلت ذلك في ضرب يريد كما أن نعتك للفاعل وهو منكور ونصبك للمفعول وهو معروف في ضرب وقد بينا أن الفعل لا يختص برفع المعروف دون المنكور قال سيبويه وتقول من كان أخاك ومن كان أخوك كما تقول من ضرب أباك إذا جعلت من الفاعل ومن ضرب أبوك إذا جعلت الأب الفاعل وإذا قلت من كان أخاك فمن مبتدأ وهي استفهام لا يحتاج إلى صلة وفي كان ضمير وهو اسم كان وأخاك الخبر وقول سيبويه جعلت من الفاعل يريد ضمير من وإذا قلت من كان أخوك فأخوك اسم كان ومن خبر كان وهي في موضع نصب وليس في الكلام ضمير فهو بمنزلة قائما كان زيد إلا أن من لا تكون إلا صدرا لأنها استفهام قال سيبويه وكذلك أيهم كان أخاك وأيهم كان أخوك وتفسيره كتفسير من قال وتقول ما كان أخاك إلا زيد كما تقول ما ضرب أخاك إلا زيد يريد أن دخول إلا لم يغير اللفظ عن منهاجه في الإعراب وإنما دخلت لتغير معنى النفي من الحروف مما تغير المعنى من غير أن يحدث في اللفظ تأثيرا كقولك هل زيد قائم وأزيد قائم فلم تغير هل والألف مع دخولهما معنى الاستفهام لفظ الابتداء والخبر قال ومثل ذلك قوله عز وجل ما كان حجتهم إلا أن قالوا وما كان جواب قومه إلا أن قالوا أن وما بعدها بمنزلة المصدر كأنه قال إلا قولهم قال الشاعر

وقد علم الأقوام ما كان داءها * بثهلان إلا الخزي ممن يقودها

وإن شئت رفعت الأول كما تقول ما ضرب أخاك إلا زيدا وقرأ بعض القراء ما ذكرنا بالرفع وإن شئت قلت ما كان داءها إلا الخزي وقرأ بعض القراء ما كان حجتهم وما كان جواب قومه قال سيبويه ومثل قولهم من كان أخاك قول العرب ما جاءت حاجتك كأنه قال ما صارت حاجتك ولكنه أدخل التأنيث على ما حيث كانت الحاجة كما قال بعض العرب من كانت أمك حيث أوقع من على مؤنث قال المفسر اعلم أن من وما لهما لفظ ومعنى والألفاظ الجارية عليهما تكون محمولة على لفظهما ومعناهما فإذا جاءت على لفظهما كان مذكرا موحدا كقولك من قام سواء أردت واحدا أو اثنين أو جماعة من مذكر أو مؤنث وكذلك ما أصابك سواء أردت به شيئا أو شيئين من مذكر ومؤنث ويجوز أن تحمل الكلام على معناهما فتقول من قامت إذا أردت مؤنثا ومنكم من يختصمان ومن يقومان ومن يقومون قال الله تعالى ومن يقنت منكن لله ورسوله وتعمل صالحا فذكر يقنت حملا على لفظ من وأنث تعمل على معناها ولو ذكرهما على اللفظ أو أنثهما على المعنى لجاز وبعض الكوفيين من مراء لا يجوز تذكير الثاني لأنه قد ظهر تأنيث المعنى بقوله منكن وهذا غلط لأنا إنما نرده إلى اللفظ من قد قال الله عز وجل ومن يؤمن بالله ويعمل صالحا ندخله جنات تجري من تحتها الأنهار خالدين فيها أبدا قد أحسن الله له رزقا فقال يؤمن بالله موحدا على لفظ من ثم قال خالدين على المعنى ثم رجع إلى اللفظ فقال قد أحسن الله له رزقا فبطل بما ذكرناه ما توهمه هذا الكوفي وقال الله تعالى فجمع من على المعنى ومنهم من يستمعون إليك وعلى اللفظ ومنهم من يستمع إليك وقال الله تبارك وتعالى بلى من أسلم وجهه لله وهو محسن ثم قال ولا خوف عليهم ولا هم يحزنون على المعنى وقال الفرزدق

تعش فإن عاهدتني لا تخونني * نكن مثل من يا ذئب يصطحبان

فثناه على المعنى وكذلك هذا الحكم في ما تقول ما نجح من نوقك وما نجحت من نوقك وما نجحن من نوقك فإذا قلت ما نجح من نوقك فهو على لفظ ما وإذا قال ما نجحت فهو على معنى ناقة كأنك قلت أي ناقة نجحت من نوقك وإذا قال ما نجحن من نوقك فكأنه يسأل عن جماعة نجحن من نوقه وتقدير اللفظ على تقدير أي نوق نجحن من نوقك ولو كنت

ثم حمل الكلام على المعنى لقلت ما عتاب نبو ذكر وأما قول العرب ما جاءت حاجتك فالأصل في جاء أن يكون فعلا كسائر الأفعال
منهم من لا يجعله متعديا فيقول جاء زيد إلى عمرو كما تقول قام زيد إلى عمرو ومنهم من يعديه فيقول جاء زيد عمرا كما تقول أتى زيد
عمرا ويكون الفاعل غير المفعول فأما قول العرب ما جاءت حاجتك فقد أجروه مجرى صارت وجعلوا لها اسما وخبرا هو الاسم
كما أن ذلك في باب كان وأخواتها فجعلوا ما مبتدأ وجعلوا في جاءت ضمير ما وجعلوا ذلك الضمير اسم جاءت وجعلوا حاجتك خبر
جاءت فصار بمنزلة هند كانت أختك وأنثوا جاءت لتأنيث معنى ما لأنه قال أية حاجة جاءت حاجتك فجعل جاء بمعنى
صار وأدخلها على اسم وخبر وهو غير معروف إلا في هذا وهو من أمثال العرب ولم يسمع إلا بتأنيث جاءت والجامع بين
صارت لضرب من الشبه بينهما وذلك أنك تقول صار زيد إلى عمرو كما تقول جاء زيد إلى عمرو ففي جاء من الانتقال ما في
صار فحملوا جاءت حاجتك في جعل الاسم والخبر له على صار في جعل الاسم والخبر إذا قلت صار الطين خزفا وصار

قال سيبويه فان قلت من ضرب عبد أبيك وهذه عبد زيد لم يجز لانه ليس منهما ولا
يجوز ان تلفظ بها وانت تريد الغلام يريد انك لا تقول مررت بغلام وانت تريد غلامها وقد احكمنا هذا مستقرا
وتقول يا تيم تيم عدي كما تقول يا طلحة اقبل لان اكثر ما يدعى تضامه الهاء بالترخيم كلام العرب فلما
اضطر الى الجاني الهاء وفصلها اذا كان الهاء مفتوحة وكان ما بعدها الاسم ملتقى ساكنين ٭ يا تيم تيم عدي لا ابا لكم ٭ لا يلفينكم في سوءة عمر ٭ وقد فسرنا تيم تيم عدي
قال الشيخ رحمه الله وذلك قولك ما كان احدا مثلك وما كان احد خيرا منك وما كان احدا منجرا له
وانما حسن الاخبار ههنا وان لكرة حين اردت ان تبني ان يكون جوابا لمن قال اي قومك فلان فحملت
على ان تجعله هذا وقد قدمنا ان جواز الاخبار عن الشيء معهود بوقوع الفائدة للمخاطب وتعريفه ما يجوز
ان يجهله فاذا قلت ما كان احد مثلك فقد خبرته انه فوق الناس كلهم حتى لا يوجد له مثل اولا وتد حتى لا يوجد له مثل
الصفة وقد كان يجوز ان يجهل مثل هذا من نفسه فيظن ان له مثلا نادرا وصفته فاذا قلت كان رجلا ذا هبا
لم يجز فليس في هذا شيء يجهله كان لان المخاطب لا يجهل هذا ولو قلت كان رجل من آل فلان فارسا حسن
وجاز لانه قد يجوز ان يكون فيهم فارس لا يعرفه المخاطب لانه قد يحتاج الى ان تعلمه ان ذلك في آل فلان وقد
يجهله الا ترى انك لو قلت كان رجلا من قوم عاقلا لم يحسن يريد لم يجز لانه لا يستنكر ان يكون في الدنيا عاقل
ان يكون من قوم وانما يحسن بعض هذا الذي يحسن ويقبح يريد ما كانت فيه فائدة جاز الكلام به وحسن
وما لم يكن فيه فائدة لم يحسن ٭ قال ولا يجوز لاحد ان تضعه في موضع واجب ٭ قال الشيخ
اعلم ان احد لفظان مذهبان في الكلام احدهما ان يكون بمعنى واحد والآخر ان يكون موضوعا لغير الايجاب بمعنى العموم
فاما كونه بموضع الواحد فاكثر ذلك يكون في العدد تقول كذا احد عشر واحد وعشرون اي واحد وعشرون وقد بينا
قولهم لا احد اي واحد واما الموضع الآخر فانك تضعه في موضع غير الواجب في النفي والاستفهام وشبهي به ما يعقل
من الناس كان او مذكرا صغيرا او كبيرا تقول ما بالدار احد يا فتى للرجال والنساء والصبيان كما تقول ما بالدار
عرب ولا كرباب ولا طوري ولا يجوز ان تقول ما بالدار احدا كما لا تقول ما بالدار عربا وتقول ما بالدار احد فيكون بمنزلة ما
بالدار احد لانه غير واجب قد كان المبرد يجيز ان يوضع واحد في كل موضع يصلح ان يكون فيه احد بمنزلة الجماعة فيما
كان من ايجاب كقولهم قد جاءني كل احد كما تقول قد جاءني كل رجل لان كل اذا وقع بعدها واحد منكور صار في معنى
جماعة ٭ حتى ظهرت ما تحتي من احد ٭ الا على احد لا يعرف القهر ٭ فنفى قوله الا على احد
ويجوز ان احدا هاهنا بمعنى واحد كانه قال الا على واحد انسان لا يعرف القهر والوجه الثاني على الحكاية لما قبله ولو
كان مبتدا لم يجز لان قوله الا على احد في موضع الخبر اذا كان استثناء من منفي فان قلت فقد يكثر جاءني القوم
الا زيدا والنفي لا يصح وموضع الايجاب قبله قد يصح النفي لا شيأ منفردة في حال واحدة ولا يصح ايجابها الا ترى انك
تقول ليس زيد بقائم ولا قاعد اذا كان منطلقا او راكبا او ساجدا فنفي ثلاثة وقعود معا ولا يصح ان تقول هو
قائم قاعد كذلك تقول ليس زيد بأبيض ولا أحمر اذا كان اسود ولا يجوز ان تقول هو بعض أحمر وزيد ليس الدار
ولا المسجد اذا كان في السوق او غيره ولا يجوز ان تقول هو الدار والمسجد وهذا اكثر من ان نوفي عليه اذا قلنا
ما جاءني احد وما بالدار احد فقد عمنا ان يكون بها واحد من يعقل ونفينا ان يكون بها واحد منهم فقط وان يكون بها
جماعة دون غيرها او صغيرا او كبيرا ولا يصح ايجاب هذا على طريق نفيه لانا اذا قلنا جاءني احد فقد سلكنا به مسلك نفي
فقد وجبنا ان يكون قد جاءك كل من يعقل وان لا يكون قد جاءك واحد منهم فقط وان لا يكون قد جاءك جماعة دون جماعة
واما ما قاله ابو العباس رحمه الله وقوعها موقع كلام في نفي جماعة نظير ذلك مشهور في كلام العرب ولكاد يعرف جارية
كل احد وان يحتمل ان يكون احد في معنى واحد ثم حمل سيبويه تمثيلا بين لنا به ان احدا ينفي عاما ما يعقل فقال
ولو قلت كان احد من آل فلان لم يجز لانه اما ان يقوي في كلامهم نفسانا ما يقول الرجل اتاني رجل يريد واحدا في
العدد لا اثنين اذا سيبويه ان قول الرجل اتاني رجل خاص لانه اذا اراد ان احدا فيجوز ان ينفي هذا بعينه فيقال له
ما اتاك رجل اي اتاك اكثر من ذلك فيكون هذا نفيا خاصا او تقول اتاني رجل لا امرأة فيقال ما اتاك رجل اي
امرأة اتتك فيكون هذا ايضا نفيا خاصا لانه نفى الذكور دون الاناث وتقول اتاني اليوم رجل اي شيء فتقول
فيقول ما اتاك رجل اي اتاك الصغار فيكون نفيا خاصا لانه نفى الاشداء فاذا قال ما اتاك احد كان نفيا لهذا
كله فانما عمله في الكلام هذا الواحد واتمها عم في الرجال والنساء والاشداء والصغار ٭ قال سيبويه ولو قلت
ما كان منك احدا وما كان زيد احدا كنت ناقضا لانه قد علم انه لا يكون زيد ولا مثله الا من الناس
٭ قال الشيخ ٭ قد قدمنا ان الفائدة انما تكون في الاسم المجرد دون الاسم فاذا قلت ما كان منك احدا وما كان
زيد احدا فسلكت زيدا مسلك الاسم واحد هو الخبر والباقي واقع على احد واحد فعاما ان انسانا كانك قلت ما كان منك
انسانا وما كان زيد انسانا فهذا محال الا ان يريد معنى الوضع منه او الرفعة له فان كنت تعني بقولك انسان من ليس

الا ترى انك تقول ما زيد بانسان اذا كنت تريد انه مسلوب عن الاخلاق التي ينبغي ان تحاز بها الانسان وكذلك يقال
ما انت بانسان عند فعل رأيته يطوح بنفسه في الشر وتجوده في الشر ليس بشيء وكذلك مسلكه ٭ قال سيبويه ٭ ولو قلت ما كان منك اليوم احد فانه يحسن لانك لم تكن تعرف ان احدا يكون اليوم انسانا فجاز هاهنا جاز كما جاز ما كان منك احد وزيادة اليوم لم تغير الكلام لانه يجوز ان يكون فصلة على الناس يوسم
دون ما تقدم من الايام ثم رجع الى ما ذكرناه ٭ قال الا ان تقول ما كان زيد احدا اي من الاحدين ومن
كان منك احدا على تصغير شأنه وتحقيره له وقد ذكرناه وقوله من الاحدين من الناس ينبغي الاحالة كانك قلت ما
ضرب زيد احدا وما قبل منك احدا ما التقديم والتاخير ٭ هذا يتبين في المعرفة وما ذكرت لك من الفعل واذا
قلت ما كان زيد احدا على هذا المعنى صار بمنزلة قولك ما ضرب زيد احدا ان البلوى فيما يلي التقديم والتاخير لا في
المعرفة والنكرة في المقدم والمتاخر وقوله وحسن النكرة في هذا الباب لانك تجعل الاعرف في موضع الانكر
وتما شكا فان كانا في المعرفة بان ولان المخاطب قد يحتاج الى علم ما ذكرت لك وقد عرفت من يعني بقولك
كعمرو بك يريد ان الفائدة قد انعقدت بالاخبار عن النكرة ولم يكن ذلك بمنزلة معرفة ونكرة بمعنى كان فيخبر عن
النكرة كقولك كان خارج زيدا لان هذا اذا قلته فقد جعلت الاعرف الذي هو زيد خبرا وحق الخبر ان يكون تاما
فقد جعلت زيدا الذي هو الاعرف في موضع قائم الذي هو الانكر والنكرة ان شكا فيان متساويان في حمل
احدهما خبرا عن الاخرى كانكا عرفتا المعرفتان فجعل احدهما خبرا عن الاخرى ٭ قال وتقول ما كان فيها احد
خيرا منك وما كان احد منك فيها وليس احد فيها خير منك اذا جعلت فيها مستقرا ولم تجعله على قولك فيها
زيد قائم اجريت العرف على الاسم يريد انك جعلت احدا اسم كان وجعلت خيرا منك وصلته وجعلت فيها خبر
كان كانك قلت مستقر فيها واذا كان في الظرف او حرف الجر خبرا اي مستقرا لانه بمعنى مستقر وقوله وما جعله على قولك
فيها زيد قائم لان يريد امستدار وقائم هو الخبر وفيها من صلة قائم كما كنت زيد قائم فيها فان جعلته على قولك
فيها زيد قائم نصبت تقول ما كان فيها احدا خيرا منك وما كان احد خيرا منك فيها الا انك اذا اردت
الا لغاة فكل اخرت الذي تلغيه كان احسن واذا اردت ان يكون مستقرا تكفي به فكما قدمته كان احسن
لانه اذا كان عاملا لغا حيث قدمته كما تقدم الظن والحسب واذا الغيت اخرته كما تؤخرهما لانهما ليسا بحالة
شيأ ٭ تجعل احدا اسم كان وخبرا منك خبر كان وفيها من صلة الخبر وهو ظرف خبرا منك وهو ظرف خبر كان واذا كان الظرف او حرف
الجر خبرا وكان من صلة الخبر سماه ملغى لانه يستغني عنه واذا كان الجر غيره فقولك ما كان فيها احد خيرا منك
فيها ملغى اذا لم تكن خبرا الا انك اذا اردت الالغاء فكما اخرت الذي تلغيه كان احسن واذا كان مستقرا تكفي به فكما
قدمته كان احسن يعني ان قولك ما كان فيها احد خيرا منك وما كان احد خيرا منك فيها احسن من قولك ما كان فيها
احد خيرا منك لان فيها احد خبر منك احسن من قولك ما كان احد خيرا منك فيها لان فيها خبر منك ولا
يجوز ان تظن واحسب فيما يجوز فيه الالغاء والاعمال واذا اعملت كان المقدم احسن فقلت احسن زيدا منطلقا هو
احسن من قولك زيدا احسن منطلقا واذا الغيت كان المتاخر احسن فتقول زيد احسن منطلقا وظننت احسن من قولك ظننت
منطلق بجعل حسبك ايها خبرا بمنزلة اعمال الظن والغاءها كالغاء الظن في التقديم والتاخير ٭ قال وتقدم
وتاخر والالغاء والاستقرار حسن جيد كثير يعني تقديم خبرها وتاخيرها وجعلها خبرا مستقرا جيد من ذلك
قوله عز وجل ولم يكن له كفوا احد قدم لما وجعل الخبر كفوا والاسم احد ولم يكن مستقرا وقد قدمه فان قال قائل
فقد اجاز سيبويه ان لا يقدم الظرف اذا لم يكن خبرا وكان استقرارا وتحصيل ما فيها للغات قيل له قد اجاز ان لم يكن خبرا
المعنى لان سقوطها يبطل معنى الكلام لانك لو قلت لم يكن كفوا احد لم يكن معنى فلما احوج الكلام الى ذكره صار بمنزلة الخبر
الذي لا يستغني عنه وان لم يكن خبرا ولم يكن خبرا منك احد خيرا منك لانك لو حذفت فيها كان كلاما صحيحا ٭ قال
واهل الحجاز يقولون ولم يكن كفوا له احد كانهم احروه مجرى يكن لشبهه به في كونه خبرا منفيا وهو مكتوب في المصحف لتقدم الخبر وتاخر الاسم اذا لم يكن خبرا ٭ قال الشاعر
كفى الشيب والاسلام لي من عواذل ٭ ما دام منهن يصل حبائل ٭ وقد رابني انك فيما ترى ٭ الشاهد في هذا انه قدم
فمن فصل وجعله لغوا ٭ تجعل فصل اسم ما دام وحبائل خبره ومتاسقة ايضا المقدم انك لو حذفت فمن لتغلب
المعنى لانك اذا قلت ما دام فصل حبائل كما تقول ما طلعت شمس ما تاخر فمن هنا يحتمل وجهين
احدهما ان يكون معنا لغوا ومعناه شدة ٭ فاحسن ما احسن بها جلائل ٭ ويحتمل ان
يكون اسما ناقصة جلائله فرحم ٭ قال الفراء هذا باب ما اجرى مجرى ليس في بعض المواضع ٭ بلغة اهل الحجاز
ثم صار الى اصله وذلك الحرف ما تقول ما عبد الله اخاك وما زيد منطلقا ٭ قال المفسر اعلم ان ما حرف
نفي لنفيه الاسم والفعل وقد كان من حكمه الا يعمل شيأ وذلك ان عوامل الاشياء لا تدخل على الاضمار وعوامل الافعال
لا تدخل على الاسماء فاذا كان الحرف قد دخل عليهما جميعا من حكمه ان يعملها جميعا من اجل الاستفهام وهو قولك ايما
الا ترى انك تقول هل يزيد في الدار وانما يزيد الخبر وان يزيد منطلق فتوقع ما بعد هل على الابتداء والخبر لانك تقول

هل انطلق زيد وقد قام اخوك وأذهب عمرو فهو ليس الا فعال كلها ليس الا سماء هذا هو القياس ما لانك تقول ما قام زيد كما تقول ما زيد قائم فنفيهما الاسم والفعل غير ان اهل الحجاز حملوا ما على ليس وفعوا الاسم بعدها وانصبوا الخبر ايضا كما رفعوا الاسم بليس وبعضهم لا يجيز ذلك اذا قالوا ليس زيد قائما وهم وان اعملوا عمل ليس فهي امنع عندهم من ليس لان ليس فعل وما جرت وضعتها عندهم لم يجروها مجرى ليس كل الموضع وقد كاد ان الخبر اذا تقدم على الاسم ما او دخل حرف الاستفهام بين الاسم والخبر بطل عملها وارتفع ما بعدها بالابتداء والخبر كقولك ما قائم زيد وما زيد الا قائم فاما ليس فهي تعمل كل حال تقول ليس زيد قائما وليس ثابتا زيد وليس زيد ذاهبا وانما عملت ليس هذه الاحوال من بين سائر الافعال لانها لا تمنع عمل المعدم والتاخير والاستثناء الا ترى انك تقول زيدا ضرب وما ضرب الا زيدا فانما جعلوا ما بمنزلة فعل لا يمنع عمله المعدم والتاخير وانما منعت ما سائر الافعال ان تعمل لانها جعلت نفيا لقولك قد فعل فلما كانت ليس نفيا لكان جعلوها على ليس لا تمنع ما تمنع ما النافية الا ترى انك تقول ليس زيد ذاهبا ولا تقول ما زيد ذاهبا الا على لغة من قال ما هذا بشرا وقد زعم اهل الكوفة ان حروف ما تنصب يشبهونها بحروف الخافض وهو الباء وهذا قول لا قدر له لانا قد رأينا اسماء قد تدخل عليها حروف من الجر وقد تسقط وتنصب بروبها لها كقولك كفى بالله شهيدا ثم تقول كفى الله شهيدا وتقول بحسبك زيد حسبك زيد غير مردد وقع ان تجردت غالبا كفى الشيب والاسلام للمرء ناهيا على معنى كفى بالشيب والاسلام وتقول ما قام من احد ولا هل عندك من احد فاذا حذفت قلت ما قام احد وهل عندك شيء فليس حذف حرف الجر لها الذي نصبها بها لشبه ليس بها لغة انما هي لاهل الحجاز وبها نزل القرآن وهو قول الله تعالى ما هذا بشرا وقرئ من لا صغير انه نساء سمعته يقول ما من شعارا لرب يعني نصب خبرها وقد انشدنا ابن دريد في معاني الانسان لنا ولا النذير برجرة مسؤدة تصل الجيوش اليكم اقوادها ايانا ولا هم يحجبون الصدر وما هاجر اولادها قصب خبرها قال سيبويه واما بنو تميم فيجرونها مجرى ما وهل ولا يعملونها في شيء وهو القياس لانها ليست بفعل وقد ذكرنا هذا قال وليس بكليس لانه لا يكون فيها اضمار من ولا يكون فيها اضمار الفاعل كما يكون في ليس وقد قال لستنا وليست وما اشبه ذلك فبعد ان اسم مرفوع بلات وحين خبره كذلك الاسم وهو منصوب وقد جعلت لات رافعة للاسم المحذوف وناصبة للخبر كما ترفع ليس الاسم وتنصب الخبر وحملت لات على ليس لانها شبيهة بها في اللفظ وتقدير ولات الحين حين مناص كما تقول ليس الحين حين مناص غير ان لات تعمل على ليس في الاسم خاصة والنفي بلا والغاية كما تقول لم ومت وهي لا تعمل الا في الحين وقد يرد لاحد وجهين اما ان يكون اذا دوما على معنى الكلمة لان لا يكون ولم يكن كقولك ما قام زيد ولما يقم ويجوز ان يكون اذا دوها لغة في معناها من بعض او غير كما قالوا اعلاه وزراوية ولا يظهر بعد لات الا الاسم والخبر جميعا اما ان يظهر الاسم ويحذف الخبر كقولك لات حين مناص وتقديرها لات حين مناص لنا او انا ان نحذف الاسم فتقول لات حين مناص بمعنى لات الحين حين مناص قال سيبويه نصبه فيما مر فوعا وهو نصب الحين لانه مفعول به ولم تعمل لات الا في الحين خاصة ولم تستعمل الا مضمرا فيها يعني لات حين وقت ومهرب ولا يجوز اظهار ما تعمل فيه لات لانها ليست بفعل ولا تتصرف تصرفه ولا يكون فيها مرفوع ولا منصوب لان ليس لا تعمل الا في الاسم والخبر ولا يستكن فيها ضمير المرفوع ولكن قوله تصبر فيها يعني تصبر في هذه الحال بعد لات في تلك الحين الذي قدرناه خبرا مستكنا في لات وقوله حين الجر لانه مفعول به يعني لانه شبيه بمفعول به اذ كان خبر ليس لما ينصب تشبيها بالمفعول به وقوله ولم تكن لكنها يعني ولم تكن لات تمكن ليس في عملها وقوله ولم تستعمل الا فيها يعني ولم تستعمل لات الا مضمرا وقوله مضمرا اي مقدرا انه قلت لحذق قال سيبويه وليست كليس المخاطبة والاخبار عن غائب تقول لست وليسوا وعبد الله ليس ذاهبا فيبني على المبتدأ ويضمر فيه ولا يكون هنا لات لا تقول عبد الله لات منطلقا ولا هو لات منطلقين يعني ليس لات كليس المخاطبة لانك تقول لست قائما وليس هذا في لات والاخبار عن غائب كقولك عبد الله ليس منطلقا فتجعل عبد الله مبتدأ وتجعل ليس وما بعدها خبرا لعبد الله مبنيا عليه وليس هذا لانك لا تقول عبد الله لات منطلقا ولا هو لات منطلقين قال وقد جاء في الشعر ما يكون الاسم فيها ليس ولا يكون الا استثناء اذا قلت انوفي ليس زيدا ولا يكون بشرا قال المفسر اعلم انك تقول في الاستثناء اتاني القوم ليس زيدا وانا في حوتك لا يكون بشرا وتعديره ليس بعضهم زيدا ولا يكون بعضهم بشرا غير ان العرب لا تستعمل اظهار ذلك في الاستثناء وان كان مقدرا في الكلام وقد كذلك لات حين مناص لا يستعمل الا على الحذف ثم قال وزعموا ان بعضهم قرأ ولات حين مناص وهي قليلة يعني ان الرفع قليل بعد لات وانما الكثير حذف الاسم واظهار الخبر وتجوز معه قليلة اظهار الاسم وحذف الخبر كما قال بعضهم في قوله سقط في يده ولما رأوا انهم قد ضلوا قالوا لئن لم يرحمنا ربنا وقد قرئ سقط في يده على ما لم يسم فاعله ويجوز ان يكون رفع ملام الا بتداء وحذف الخبر غير ان الاحسن اذا رفع ما بعد لا على الابتداء ان يكون محمولا على ما قبله لئلا يلتبس هذا بالاستثناء قال ثم ضارعت ليس فجرت مجراها يعني ان لات ضارعت ليس في العمل فجرت مجراها قال ولا جاوزها بالجر نصبت او رفعت

بعيد لات لا تستعمل الا مع الحين اظهرت الحين بعدها مرفوعا اي منصوبا وهي العاملة وقد ابى الاخفش الا نصب لات لا تعمل شيئا في القياس لانها ليست بفعل فاذا كان ما بعدها مرفوعا فهو على الابتداء واذا نصب بعدها فهو على ما تقول لا رجلا ظريفا انا ولا امرأة ظريفة انت كما قال ولات اوان فرارب ومن ثمت ولم تعمل الا في حين فاما ان نصبت نحو لات حرف غيرها بل فاذا كان ما بعدها مرفوعا فيها على الابتداء وان كان منصوبا اضمارا وفعلا والخبر محذوف ولا حسبا اخرت بواسم ولا احدا اذا ارد حم الجدود يعني ولا اذكر حسبا فانا نصبت حين بعد لات عند الاخفش اضمار بفعل كانه قال الا ارى حين كذا وقد يجوز عند سيبويه ليس كون لات حرفا ما بمنزلة ان تعمل عمل ليس كما تعمل ما في لغة اهل الحجاز عمل ليس تشبيها قال سيبويه ولا تكون في الكلام كميس ليس وانما هي مع الحين كان لدن انما نصب بها مع قد وقد مر الكلام في لدن قال وكان الباء لا تجر الا القسم وجروا الله اذا اتوا بالله ولا تعمل وبنو عمر يرفعونها أو لا يرفعونها كيف هي في المصحف يعني ان الباء لا تدخل الا في قولك بالله ولا تقول تا الرحمن ولا تدخل على غيره من الاسماء وانما كانت كذلك لان الاصل في المحلوف به الباء اذا قلت بالله لافعلن ومعناه اطلب فعلي بالله ثم حذف الطلب الى المحلوف كما تقول الله لافعلن بالله ومررت بزيد وابدلت الواو من الباء لانها من مخرجها تبدل الواو والله ثم ابدلت التاء من الواو في هذا الموضع لانها بدل لازم منها كثير الحي قولهم تراث وتجاه وتهمة وتقى الاصل واو وجاه وولد وتالله لا افعلن من ورث ووجه والوجه وقيده والاصل الباء وهي بدل على كل قسم يقسم به من ظاهر ومضمر فيما حلف به الانسان وحلف على غيره كقولك بالله وبك لافعلن كذا وبالله لافعلن كذا اذا كنت تحلف انا او غيرك ولا يقسم بشيء من الباء لانها بدل لا يتها والتاء لم تدخل على المضمر ولا على الحلف على المحاط لا يجوز ان تقول وكما تقول في اليمين لا تقول في الله لافعلن كذا تقول لله لافعلن فالتاء اضيقها لانها بدل من بدل فلم تستعمل الا فيما استعمل فيه اخته وبدله وانما جعل سيبويه هذا شاهدا لانه يدخل على قولك تالله ولا تدخل على غيره من الاسماء مثل قولك تالرحمن على اليمين دون غيره قال سيبويه واما قولهم ما ان رأيت مثل عبد الله فانما ما تنطلق ما سيء من اثبت ونفت ولا يجوز ان يكون بعدها مبتدأ موجبا كما انه لا يجوز ان تقول ان لتحوك عبد الله على حد قولك ان عبد الله اخوك لانها ليست بفعل وانما جعلت بمنزلته فكما لم يجز فيما ذكرنا ان يجيء بعده ثم ولم يقو ذلك كذلك قال المفسر يريد ان ما اذا تقدم الحين لم تعمل وان كانت مشبهة بليس كما ان مشبهة بالفعل واسمها مشبه بالمفعول وخبرها مشبه بالفاعل ومع ذلك فلا يجوز ان تقدم الخبر على الاسم كما تقدم الفاعل على المفعول لانها حرف لا يتمكن من قوتها ان تكون بمنزلة ما شبهت به قال سيبويه تقول ما زيد الا منطلق تستوي في اللغتين جميعا ومثله ما انا بشرا لم تقو ما حين نصب اسمه لان ما قد تنصب معنى ليس كما ليس قد توجب قد من الخبر قال المفسر يعني انك اذا استثنيت فقد بطل معنى النفي فصار بمنزلة ما ليس ولم تقو ما بطلا لشبهه ما بليس ومعناها ان تعمل عمل ليس وقد ذكرنا هذا المعنى قال سيبويه فمعنى كان الوليت وكان واحد منهما بمعنى كان وليس اذا جردته فهذا معناه فان قلت ما كان زيد ذاهبا دخلت عليها ما التي هي لنفي ما هو كائن فان قلت ليس زيد ذاهبا دخلت عليها ما التي تجيء لنفي ما هو كائن فما ههنا بمنزلة لا اذا دخلت عليها ما يجب كما ادخلت ما ههنا في غير هذا الموضع قال المفسر يريد ان ليس على ما دخلت عليها وان دخلت الاستفهام فانما تفيد به استفهام معناها لا ابطال عملها كما ان كان للايجاب فقد يدخل عليها حرف النفي فيبطل معنى الايجاب ولا يبطل العمل كقولك ما كان زيدا ذاهبا نصبت ذاهبا ونصبت كما نصبت في قولك كان زيدا ذاهبا وليست ما كذلك لانها امنع من ليس قال سيبويه وزعموا ان بعضهم قال وهو الفرزدق ◆ فاء صبحوا قد اعاد الله نهشهم ◆ اذ هم قريش واذ ما مثلهم بشر ◆ قال المفسر حكى سيبويه ان بعض الناس نصب مثلهم وجعله على وجه الحيوة هذا البيت استعرة وقال هذا لا يكاد يعرف الا ان حكى ما سمع وهذا التاويل يوجب جواز ما قاما بان يريد وهذا بعيد خطا وقد رد هذا التاويل على سيبويه فيقال له قد علمنا ان بني تميم يرفعون الخبر موخرا وقد كيف ينصبونه مقدما فقال المجيب عن سيبويه يجوز ان يكون الفرزدق سمع اهل الحجاز ينصبونه موخرا وقد لغة الفرزدق لا فرق بين المقدم والمؤخر اذ رفع مقدما وموخرا فاستعمل لغتهم وانحطاء ونصب مثلهم وجهان احدهما ان يكون تقديره واذ ما في الدنيا بشر مثلهم فيكون بشر مبتدأ و مثلهم نعت له والدنيا هو الخبر فلما قدمت مثلهم نصبته على الحال كقولك في الدار قائما رجل كان قائما رجل في الدار والثاني ان يكون مثلهم منصوبا على الظرف وكانه قال واذ ما في مثل حالهم وهم من الرفعة بشرا كما تقول واذ ما في فهم بشرا اي فوق منزلتهم بشر واذ ما دون هم على الظرف قال سيبويه وهذا لا يكاد يعرف كما ان رفع لات حين مناص كذلك لا يكاد يعرف وربما شيء هكذا وهو قوله بعضهم هذه لحقة جديد في الطعان قال المفسر يعني ان نصب مثلهم شذ على تقديم الخبر قليل كما ان لات حين مناص الرفع قليل لا يكاد يعرف وكما ان لحقة جديد قليل وذلك ان فعيلا الذي بمعنى مفعول حكمه ان لا يحمل هاء التانيث يقال امراة قتيل وكف خضيب ولحية دهين بمعنى مقتولة او مخضوبة وجدودة ولا يقال امير ولا جديد وقد قيل لحقة جديدة وهو قليل خارج عن نظائره وانما

قبل ذلك عندي على كلام واحد متحد دون فكانها جعلت فاعلك وجعلت فعيلة على معنى فاعلة واذا كان فعيل بمعنى فاعل لحقته
الهاء تقول لك امرأة ظريفة وكريمة واشباه ذلك **قال سيبويه** وتقول ما عبد الله خارجا ولا معن ذاهبا ترفعه
على أن لا تشرك الاسم الآخر في ما وليس عبد الله ذاهبا ولا زيد منطلق وان جعلتها لا كما تقول
ما كان عبد الله منطلقا ولا زيد ذاهبا ولا زيد ذاهب اذا لم تجعله على معنى كان وجعلته غير ذاهب لان ذلك ليس ان
جعلتها الا التي هي العطف لتجعل ليس بمنزلة كان تقول ليس عبد الله ذاهبا ولا زيد منطلقا وذلك قولك
ليس زيد ذاهبا ولا احوك عمرو منطلقا وكذلك ما زيد ذاهبا ولا معن خارجا **قال المفسر** يعني انك اذا قلت
ولا معن ذاهب فانما نفيت بلا نفيا مستأنفا ولا لا تجعلها شيئا لانك تقول لا زيد ذاهب ولا عمرو منطلق وجعلت الواو
لعطف جملة على جملة غير انه لا يحسن ان تأتي بلا ورفع ما بعدها على الابتداء والخبر الا أن يكون في الثاني تقول لا زيد
ذاهب فاذا قلت ولا عمرو منطلق حسن وما زيد ذاهبا ولا عمرو منطلق وهذا يستقصى في بابه ان شاء الله فاذا قلت
ما كان عبد الله منطلقا ولا زيد ذاهب ولا زيد منطلق وان جعلت لا بتأكيد النفي الذي قبلها ولم تجعلها هي المنافية عطفت جملة على جملة
على أولها فقلت ما كان عبد الله خارجا ولا معن ذاهبا وما كان زيد ذاهبا ولا عمرو منطلقا وليس عبد الله ذاهبا ولا
زيد خارجا لانك لم تجعل بلا وجعلت العطف بالواو على العامل الذي قبل **قال سيبويه** واس قولهم لا يكون بي
الا الا الرفع سوى لانهم يحتجون بانك لا تستثني ان تقول ليس الا ما **قال المفسر** يعني بذلك قوما من
النحويين يزعمون انه لا يجوز ليس زيد ذاهبا ولا معن منطلقا ولا يجيزون الا شاما زيد ذاهبا ولا معن منطلقا حملا على ما
وليس وذلك انه لا يجوز عطف الثاني على الاول الا بتقدير اعادة العامل بعد حرف العطف كقولك قام زيد وعمرو وضربت زيدا
وعمرا التقدير وعندهم قام زيد وقام عمرو وضربت زيدا وضرب عمرو او لا يجوز ما زيد ذاهبا ولا عمرو منطلقا لانه
لا يجوز اعادة العامل وهو ما لا ترى انك لا تقول ما زيد ذاهبا ولا ما عمرو منطلقا وليس زيد ذاهبا ولا ليتني عمرا
منطلقا واما الذي عندنا فان المعطوف لا يقدر له اعادة العامل بعد حرف العطف بل يجعل العامل الاول لهما جميعا وان
حرف العطف كالتثنية فيصير المعطوف والمعطوف عليه كالمثنى الا ترى ان قولنا قام الزيدان يغني قولنا قام زيد وزيد وقام
زيد وعمرو ويغني قام الزيدان عن قولنا قام زيد وعمرو بلفظ واحد تفصل بينهما بالواو وصارت الواو كالتثنية فما أتت
لفظ او لو ذكرت زيدا وعمرو ثم كنيت عنهما لجئت بالكناية عن اثنين وان كان الاسمان مختلفين
فعلت زيد وعمرو قاما وكذلك اذا قلنا ليس زيد ذاهبا ولا عمرو منطلقا وما زيد ذاهبا ولا عمرو منطلقا لم يجز ان
اعادة العامل فتبطل العطف لبطلان اعادة العامل الذي منع من اعادة العامل انك لا تجمع بين حرف نفي ولم يجز اعادة ما
وليس بعد لا لزم اجتماع متنافيين فيما اصلوا **قال** فان قيل فانك تقول ليس زيد بذاهب ولا اخوه ذاهبين وما عمرو
ولا اخاه منطلقين فتشركهما الا الذي ليس في ما يغني انهم قالوا ليس زيد ولا اخوه ذاهبين فيعطفون الاخ على
زيد والعامل فيه ليس ولا يحسن اعادة ليس هنا قصدا فان قال قائل انا اذا قلنا ليس زيد ذاهبا ولا عمرو منطلقا فقد عدمت
الاول واما ان استأنف الجملة الثانية واذا قلت ليس زيد ولا اخوه ذاهبين ثم لم يجز استيناف الثاني بعد الاول ولا الاول
جيء بعده بحال تامة يحسن السكوت عليها وهذا هو كلام واحد والاول كلام ما ان قيل له استأنف بكل واحد منهما
منهما استقام بها لان العلة المانعة من الاول ان كانت هي بطلان اعادة العامل فقد وجدنا هاهنا المسئلة الاخيرة وقد جازت
مع وجود هذه العلة فما قولك ان كانت هذه العلة مانعة للعطف لم تحث في كل كلام **قال سيبويه** فانه يجوز فيها الوجهان
لا يجوز ان كان الا ان يحمله على الاول او ابتدأت فالمعنى انك متى شئت جعلت عمرا كان زيدا ذاهبا وان شئت
كان او ضح لان المعنى كوقوع على ما هو الان وليس وقوع ان يراد به الاول كما اردته في كان **قال المفسر**
قوله فانه يجوز فيها الوجهان يريد ما زيد ذاهبا ولا عمرو منطلقا وسنطلق كما يجوز ان كان زيد ذاهبا ولا
عمرو منطلقا او منطلق وعنى ان الجملة الثانية في ما نفيت او نصبت انما تجيء شيئا في حال حدوث الا ترى انك اذا قلت ما زيد
ذاهبا انما تجيء به في حال حدوث ذهاب فاذا قلت ولا عمرو منطلقا فانما تجيء به في حال حدوث انطلاق فاذا نفيت
فعلت في حال حدوث نفي فاذا قلت ولا عمرو منطلق فانما تجيء بالجملة الثانية في حال حدوث انطلاق فاذا نفيت
الجملة فيما مضى وهو ان قلت ولا عمرو منطلق فانما تجيء بها في حال حدوث انطلاق الساعة وهذا معنى قوله وكان وقوع
على ما مضى وعلى ما هو الان يجوز فيه النصب على ما مضى والرفع على ما هو الان وليس يمتنع ان يراد به الاول يعني ما زيد
ذاهبا ولا عمرو منطلقا ليس يمتنع ان يرد الجملة الثانية على ما هو الاول وقوله وليس يمتنع ان يراد به الاول يعني ما زيد
ذاهبا ولا عمرو منطلقا ليس يمتنع ان ترد الجملة الثانية على ما هو الاول فتنصب **قال سيبويه** ومثل ذلك قوله ان زيدا الظريف و
عمرو وعمرا فالمعنى في الحدث واحد وما جاز من الافعال مختلف **قال المفسر** يعني انك اذا قلت ان زيدا الظريف و
منطلقا زيد ظريف وانطلق فالمعنى واحد الا ان الواو لتوكيد فاذا قلت وعمرو فانما تعطفه على موضع زيد قبل دخول ان وان نصبته
على لفظ زيد والمعنى فيهما واحد غير ان المقدر في الذي قدرته للنصب مختلف وكذلك قوله ما زيد ذاهبا ولا عمرو منطلقا و
منطلق والمعنى واحد وتقدير الاعراب مختلف **قال سيبويه** وتقول ما زيد بأبي بكر ما ولا عمرا ولا ابو محمد يجعله كأيلا الاول
بمنزلة الكريم لانه ملفق من اذا قلت ابو محمد عليه السلام لانك لو قلت ما زيد بأبي بكر ما ولا ابو محمد سبب وكان

كلاما تقول ما زيد ذاهبا ولا عامل عمرو لانك لو قلت ما زيد عاملا عمرو لم يكن كلاما لانه ليس من سبب
مبتدأ فعمد على الابتداء والقطع من الاول لانك قلت وما عامل عمرو فجعلته من سببه لكان في اضمار كالهاء في
الاب والخوات ولم يجز نصبه عاما لانك لو ذكرت ما لم تقدر الحرف لم يكن الا رفعا **قال المفسر** اعلم انه يجوز
ان يجري اسم الفاعل المشتق من فعل بعد الغير فاعله او خبرا او حالا اذا كان في فاعله ضمير يعود الى الاسم الذي جرته عليه وذلك
ان كان الضمير في العامل من الكلام تقول مررت برجل قائم ابوه ومررت برجل قائم ابوه وجارية فجعلت قائما
نعتا لرجل وهو فعل أبيه لانه فعله غير انك اجريته عليه لان في الاب هاء تعود اليه وكذلك لو قلت مررت برجل قائم عمرو اليه
او في داره كان عمرو له قائم ابوه فبذلك التقت واما الخبر فقولك كان زيد قائما ابوه وان زيدا قائم ابوه وكان زيد قائما اخوه
اليه وكان الخوك منطلقا رجلا رجله وخرجت بزيد قائما رجل رجله وقائما حالا من زيد وهو مشتق من فعل رجل وفي رجله الذي
هو نعت لرجل ضمير يعود الى زيد فاسم الفاعل وان كان للغير الاول اذا كان في الكلام ما يعود الى الاول بمنزلة اسم المشتق
من الفعل وهو الذي لا يتم الفعل فاذا قلت ما كان زيد كريما ولا عاقلا ابوه فكريما خبر لزيد وعاقلا عطف عليه وابوه مرتفع
بعاقل فعد ساد عاقلا ابوه في انه الخبر عن زيد بمنزلة كريما فيه من الضمير العائد اليه الا ترى انك لو قلت ما زيد عاقلا ابوه
جاز وصار خبرا له وان كان الفعل منفيا عن ابيه كما تقول ما زيد عاقلا وقولك ما زيد ذاهبا ولا عاقلا عمرو فلا يجوز
عاقلا الا الرفع وذلك انه لا يصح عطف عاقل على ذاهبا لانه ليس في الكلام ما يعود الى زيد الا ترى انك لا تقول ما زيد عاقلا
عمرو ورفعت عاقلا وجعلته خبر العمرو وعمرو مرفوع بالابتداء ولم يجز ان تقوله ولا عاقلا عمرو على حد قولك ولا عمرو عاقلا
يحمل على ما الآن ما ينبغي تقديم خبرها عليها الا ترى انك تقول ما عاقلا عمرو ولا يجوز ما عاقلا ولا عمرو فلم يكن الا استيناف و
الابتداء والجيد ولو قلت ولا عاقلا ولا عمرو وهو دون او ما اشبهه ذلك من الخبر اذا قدمت وتصبت عاقلا لا يجز ما زيد
عطفا على ذاهبا ورفعت عمرا بفعله **قال سيبويه** وان شئت قلت ما زيد ذاهبا ولا كريم اخوه على ابتداء
ولم تجعله على ضميرها كما فعلت وذلك حين بدأت بالاسم **قال المفسر** يعني انك تجوز ان تقول ولا كريم اخوه على
ان تجعل اخوه مرفوعا بالابتداء لا بكريم وتجعل كريما مرفوعا بخبر الابتداء وان كان مقدما وتكون المقدر ولا اخو
كريم وقد تقدم جواز مثل هذا في قولنا ما زيد ذاهبا ولا عمرو منطلق **قال** ولكن ابتدع كان يجوز فيها النصب ان
قلت الخبر لم يكن ليس لانك لو ذكرتها كان الخبر فيها مقدما بمنزلة موجودا وذلك قولك ما كان زيد ذاهبا
ولا قائما عمرو يعني انك اذا قلت ما كان زيد ذاهبا ولا منطلقا عمرو وليس زيد ذاهبا ولا منطلقا عمرو وجاز على حد
قولك ولا عمرو منطلقا بان يكون عمرو مرفوعا بكان وليس في ظاهرها خبر لانك تقول ما كان منطلقا عمرو فلما جازت العامل
الاول تقدم التحريم جاز النصب في المعطوف **قال** وتقول ما زيد ذاهبا ولا احسن زيد الرفع لبيد وان
كان بعد الاول لانك لو قلت ما كان زيد منطلقا زيد لم يكن حد الكلام وكان وهنا ضعيفا لم يكن كقولك
ما زيد منطلقا هو لانك قد استغنيت عن اظهاره واما ينبغي لك ان تضمره الا ترى انك لو قلت ما زيد منطلقا ابو
زيد لم يكن كقولك ما زيد منطلقا ابوه لانك قد استغنيت عن اظهاره فلما كان هذا كذلك اجري مجرى الاجنبي و
استؤنف على حياله حيث كان ضعيفا فيه وقد يجوز ان نصب كما قال **قال المفسر** اعلم ان الاسم الظاهر حين
ما احتيج الى ذكره ذكر في جملة واحدة كان الاء خبارا ان يذكر بغير لان ذلك احدث والبغي للاسم المبهم واللبس كقولك زيد
ضربته وزيد ضربت اباه ومررت بزيد مررت برجل على معنى زيد ضربته وضربت اباه ومررت بهو واذا اعدت ذكره في عين تلك
الجملة جاز اعادة ظاهره وحسن كقولك مررت برجل صالح ومر رجل صالح وقال الله عز وجل واذا جاءهم امر من الامن او الخوف
اذيعوا به مثل ما اوتي رسل الله الله اعلم حيث يجعل ذكره لان الاسم الظاهر لا يعاد الظاهر لان قوله الله اعلم ابتداء وخبر وقد مر تبا الجملة
الاولى فاذا قلت ما زيد ذاهبا ولا يحسن زيد جاز الرفع والنصب فاذا نصبت قلت ولا يحسن انا زيد جعلت زيدا هذا
الظاهر مبهما بمنزلة كناية وكأنك قلت ما زيد ذاهبا ولا يحسنه اهو كما تقول ما زيد ذاهبا ولا يحسنه ابوه فتعطف يحسن
بفعله وهو يحسن فاذا رفعت جعلت زيدا كالاجنبي ورفعته بالابتداء وجعلت يحسن خبر المقدما والجملة خبر زيد
الرفع لان العرب لا تجيد لفظ الظاهر الا ان تكون الجملة الاولى غير الجملة الثانية متباعدة وتكون الجملة الثانية متباعدة كما قلنا في قول
رسول الله الله اعلم فاذا رفعته وهو مطابق لما ذكرنا وخرج عن باب العرب لانك جعلته جملة متباعدة وانشد سيبويه
بجواز النصب وجعل الظاهر بمنزلة المضمر بقوله سواء ذو عدي لا ارى الموت يسبق الموت شيء نغص الموت ذا الغنى والفقيرا
ولك الحمد ذي اذا الوحش ضم الوحش في الآبل سواط من حرد فكان اظهاره والرفع الوجه
وذلك ان قوله لا ارى الموت يسبق الموت شيئا الوحش الاول هو المفعول الاول لا ارى ويسبق الموت شيء موضع المفعول الثاني
وهما جملة واحدة وكان ينبغي ان تقوله يسبقه شيء فيضمره وقوله اذا الوحش ضم الوحش الوحش الاول مرفوع بفعله
مضمر كانه قال اذا ضم الوحش صة سواط من حرد فالوحش الاول مرفوع بفعله مضمر كانه قال ليتك زيدا ضارب فهذا في جملة واحدة لان الاول
لا يستغني بنفسه فقد كان ينبغي ان يضمره ولا يظهره ومن الناس من يقول الوحش الاول مرفوع بالابتداء وضم الوحش
الثاني ظالما خبره وسواط فاعل ضم كانه قال زيد ضرب زيدا عمرو وقد بينا انه ليس له ان يقول ذلك زيد ضربه عمرو واستشهد

لاختيار الرفع فيما اختاره فيقول الفرزدق ◉ لعمرك ما معن بتارك حقه ◉ ولا منسئ معن ولا متيسر و
معن الثاني هو الاول فهو بمنزلة قوله ما زيد ذاهبا ولا محسن زيد فالتعريض ان يقول الفرزدق شيئا هو يريد به حيا
كرجاء لميتا كان او ظاهرا الا ترى ان الفرزدق من لغته ان يقول ما معن تارك حقه ولا منسئ هو فالظاهر والمكنى
على لغته سواء ◉ قال سيبويه واذا قلت ما زيد منطلقا ابو عمرو واخوه ابو عمرو لم يجز لانك لم تعرفه
فلم تذكره اظهارا ولا اضمارا وانما قلت ما زيد منطلقا ابو عمرو لانك لم تجعله سببا يعني ان الما زيدا اذا كانت كينونة ابي عمرو لم تجز ان تقول
ما زيد منطلقا ابو عمرو كما جاز ما زيد منطلقا ابوه لان ابوه ها تعود الى زيد وليس ابو عمرو ما يعود الى زيد وان
كان ابو عمرو اباه ولا يشبه هذا قولك ما زيد منطلقا زيدا لان زيدا الثاني هو لفظ زيد الاول فكان بمنزلة ضمير على ما
قدمنا ولا يجوز ان يكون ضمير الاول الا ما كان فيه ضمير يعود اليه وان كان الظاهر معادا بعينه فقوله ليس زيد ما زيد
منطلقا ابو عمرو وغير جائز لانك لم تعرفه بعد يعني لم يعرف الاب بزيد فتقول ابوه او ابو زيد ولم تذكره اظهارا ولا اضمارا و
تقول ما ابو زينب ذاهبا ولا سعيد اخاها فرفع لانك لو قلت ما ابو زينب سعيد اخاها لم يجز لانها ليست من
سببه قال المفسر قوله ما ابو زينب ذاهبا ابو اسم ما وهو مضاف الى زينب وذاهبا خبر ما والهاء التي اسمها
تعود الى زينب وزينب ليست في اسم ما فاسمها اجنبية من اسم ما فصار بمنزلة قولك ما ابو زينب ذاهبا ولا سعيد
فهذا الرفع لا غير وقد تقدم هذا ◉ وقال وشبهه ذلك قول الاعور الشني ◉ هون عليك فان الامور ◉
بكف الاله مقاديرها ◉ فليس بآتيك منهيها ◉ ولا قاصر عنك مأمورها ◉ لانه جعل الامور من سبب
الامور فلم يجعله من سبب المذكر وهو المرئي والشاهد في البيت الثاني قال المفسر قوله فليس بآتيك منهيها اسم
ليس والضمير الذي فيها ضمير الامور وكانه قال فليس بآتيك منهي الامور وخبر ليس بآتيك وقوله ولا قاصر عنك مأمورها
مأمور مضاف الى الامور وليس مضافا الى اسم ليس ليعود الضمير منه فصار بمنزلة قولك ما ابو زينب ذاهبا ولا سعيد
احاها لان الام لم تضف الى اسم ما يجوز ان تنصب في قاصر عنك مأمورها جائز ولا يجوز ان يضاف احاها الى المثل الاول
وذلك ان خبر ليس اذا تقدم ذهب ذكره اذا عطفت جملة على ليس وقد تقدم الخبر فيها جاز ان يكون منصوبا فان لم يكن فيها
يعود الى الاول الا ترى انك تقول ليس زيد قائما ولا منطلقا عمرو كما تقول ليس منطلقا عمرو فان قلت فاين قاصر فقد ذكر
فيه ضمير الامور قيل ان قاصر بمنزلة قولك ما ابو زينب ذاهبا ولا سعيد اخاها فرفع لانك لو قلت ما ابو زينب ذاهبا سعيد اخاها
لم يجز لانها ليست من سببه وقوله ليس بآتيك منهيها ولا قاصر عنك مأمورها في موضع نصب لانه خبر ليس وارتفع
ما بعد ولا بالعطف على موضع ليس وعاملها لان موضع ليس رفع فالتقدير ما ليس بآتيك منهيها ولا قاصر عنك مأمورها
فاجراه كان خبرا ◉ اذا بعض السنين تعرقنا ◉ كفى الايتام فقد ابي اليتيم قال المفسر اعلم
ان سيبويه لا يجيز ليس زيد قائما عمرو ويجيز ليس زيد بقائم عمرو ولا قائم ابوه ولا قائم ابو ابيه وابطاله ليس زيد قائما عمرو ولا
قائم عمرو فلانه لا يرى العطف على عاملين ومعنى اجاز ذلك كان عطفا على عاملين ومعنى ذلك انك اذا قلت ليس زيد بقائم
ولا قاعد عمرو فنفيت بليس قائما وقاعدا فليس في الآية عاملان احدهما على الرفع والآخر على الجر فاذا قلت ولا قائم عمرو
فقد عطفت قائما على قاعد وعاملة الباء وعطفت عمرا على اسم ليس وعاملة ليس فقد عطف على شيئين مختلفين في
مثل ذلك في الفساد قام زيد والا عمرو فان قلت فانا نجد الذي يطلب العطف على عاملين قيل له حروف
العطف تقوم مقام العامل وتجيء عن العادة الا ترى انك اذا قلت قام زيد وعمرو كان بمنزلة قام زيد قام عمرو فلما كان
حرف العطف كالعامل والعامل لا يعمل رفعا وجرا لم تجز ان يعطف بحرف واحد على عاملين فان قلت قام زيد في
الدار وذا القصر عمرو جاز لانك اعدت احد العاملين فصار العطف على عامل واحد وقد اجاز الاخفش وغيره من
البصريين العطف على عاملين فتقول قام زيد في الدار وذا القصر عمرو وقد مر قوله ان العطف يحمل على المرفوع لان الجار
والمجرور كشيء واحد فلم يجز قام زيد في الدار وعمرو القصر لئلا يحصل بين الجار والمجرور وقد اجتمعوا باشياء منها قوله
ان في السموات والارض لايات للمؤمنين وفي خلقكم وما يبث من دابة ايات لقوم يوقنون واختلاف الليل والنهار و
انزل الله من السماء من رزق فاحيا به الارض بعد موتها وتصريف الرياح ايات لقوم يعقلون فقالوا واختلاف
الليل والنهار مجرور بالعطف على المجرور الذي قبله وقال عامل في قوله ايات لقوم ان وهو منصوب بالعطف على ما عمل فيه
ان تعمل ان في الدار زيدا وفي القصر عمرو قال ابو العباس هذه القراءة لحن وقال ابو العباس هذه القراءة لا يجوز
عاملين ومعنى ان هذه القراءة لا يدخلها من العطف على عاملين ورفع لا يات في الايتين الاخريين التخلص من العطف على عاملين
فلذلك رفع كل ما وقع بعده وذلك انه جر واختلاف الليل والنهار بالعطف على ما قبله والعامل فيه وفي الايات واحد
فلا بد من ان تكرر فيهما لا بد عطفا على موضع ان كما تقول ان زيدا في الدار وعمرو فاذا كذلك فقد عطف على
عاملين وهما ان وموضع ان وهو الابتداء فان قال اجعله كلاما مستأنفا واعطف جملة على جملة قيل له فلا بد من تكرير

اوجبت من بدة قلصا حرا ◉ ما كلب خيرا واتحاه شرا ◉ فما لو اتحاه مجرورة بالعطف على الكلب العامل الباء
والشر منصوب بالعطف على خيرا او العامل اوجبت وليس شيء مما احتجوا به حجة على سيبويه اما الاية التي
ذكرناها فان الايات المعادة فيها اعيدت لتاكيد الايات الاولى وهي هي فكان تقديرها الكلام ان في السموات
والارض لايات للمؤمنين وفي خلقكم وما يبث من دابة واختلاف الليل والنهار وما بعده ومثله ان في الدار زيدا وفي القصر
زيدا فهذا جائز اذا كان زيد الثاني هو الاول فكانه قال ان في الدار زيدا وفي القصر ذكره الفارسي سواء
غير انا كيد فان قال قائل فكيف تكون الايات التي في السموات هي الايات التي في الارض وفي خلق السموات والمطر وبث
الرياح فيذلك لما كانت هذه الايات التي هذه الاشياء المختلفة تدل على اختلافها دلالة واحدة على ما لها جاز ان يعاد
انها واحدة الا ترى انك لو سمعت رجلا يخبر عن شيء يعني واحدا جاز ان تقول سمعت قاله ليهم وهي واحدة وتقول
قوله زيد وعمرو واحد اذا كانا يخبران عن معنى واحد جاز ان تقول سمعت انا البيت لذي نسدة وهو على قصيدة عاد
حرف الجر وحذفه احتمالا وكفا ◉ بما قبله كانه قال وانما حاجة سرا وخفض حاجة بهذه الباء الثانية دون الاولى
وحذف ناصرون ولم يكن جرة على طريق العطف والدليل على ذلك ◉ على المعنى المكي اما بلعلم الذي ◉ نجا بن النفيل بن رضمان قال المفسر
اما حرف الجر وهو على المعنى المكي اما بلعلم الذي ◉ نجا بن النفيل بن رضمان قال وقد روي ◉ فتى
واتا خلة فتمان ◉ فخفض خلة بلام قدرها وحذفها كانه قال واما لخلة فلا يجوز ان تكون بالعطف من قبل ان اما
لا يعطف ما بعدها على ما قبلها وهي من الحروف التي ما بعدها مستانف وقد زعم ان قولنا ليس زيد بقائم وقاعد
ابوه جائز فيكون قاعد مجرورا بالباء وهو خبر ليس وقائم عطف عليه والابوه رفع بفعله وكانك قلت ليس زيد بقائم
ابوه فجاز لانه من سبب زيد فتقول سيبويه البيت ولا احوجه الى مسئلة فاجاز ولا قاصر عنك مأمورها
وذلك انه جعل منهي الامور بمنزلة الامور اذ كان البعض قد يجوز ان يجري مجرى ما اضيف اليه فجعل منهي الامور
اذا كان بعضها بمنزلة الامور فكانه قال ليس بآتيك الامور ولا قاصر عنك مأمورها ومأمورها من سبب الامور وقد
جعل المنهي كانه هو المأمور فصار مأمورها من سبب المنهي ثم استشهد بجعله منهي الامور بمنزلة الامور بقول جرير
اذا بعض السنين تعرقنا ◉ كفى الايتام فقد ابي اليتيم ◉ وقد مر البيت قال وسئل ذلك ونابغة الجعدي
فليس بمعروف لنا ان نردها ◉ صحاحا ولا مستنكرا ان تعقرا ◉ كانه قال ليس بمعروف لنا ان نردها صحاحا
ولا مستنكرا عقرها والعقر ليس الردة وقد يجوز ان يجر ويحمل على الرد لانه من الحمل كما قال ذو الرمة
مشين كما اهتزت رماح تسفهت ◉ اعاليها مر الرياح النواسم كانه قال تسفهتها الرياح النواسم فنصب الضمير ورفع
مستنكر مثلها في ولا قاصر وانما انحط على مذهب سيبويه فعلى هذا وان يحمل الثاني من سبب الاول وذلك ان قوله
فليس بمعروف لنا ان نردها يريد ردها اياي الى الحمل وقبله وشكر يوم الرقم الوان خيلنا ◉ من الطعن حتى نحسب الجون
اشقرا ◉ فاذا قال فليس بمعروف لنا ردة الحمل جاز ان يحمل ردة الحمل على ردة الحمل كما قال ◉ طول الليالي اسرعت في نقضي
والمعنى الليالي اسرعت ونسفتها عاليها مر الرياح كانه قال تسفتها الرياح فقد صار ردة الحمل بمنزلة الحمل فكانه قال
ليست بمعروف لنا الحمل ولا مستنكر عقرها والعقر يعود الى الحمل بمنزلة الحمل فجعل عقرا
من سبب الردة قال سيبويه وكانه قال ليست بآتيك منهيها وليست بمعروف لنا ردها حين كان من سبب الحمل
والحمل موته فات يعني انا لما جعلنا منهيها بمنزلة الامور وردها بمنزلة الحمل فكانها قد صار امورا من سببين فعاد
اليها ضمير الموت في مأمورها وهذا نعت قال وهذا مثل قول عز وجل على من يسلم وجهه لله وهو محسن فله
اجره عند ربه ولا خوف عليهم ولا هم يحزنون اجرى الاول على لفظ الواحد والاخر على المعنى هذا مسئلة
سيبويه تكلم به مذكورا ثم اتى كالجواب منها وهو قوله ليس بآتيك منهيها كانه قال ليست بآتيك الامور فهي
ليس بمعروف ردها كانه قال ليست بمعروف خيلنا صحاحا وان شئت نصبت فقلت ولا مستنكرا ان
تعقرا ولا قاصرا عنك مأمورا على ذلك ليس زيد ذاهبا ولا عمرو منطلقا اي ولا منطلقا عمرو وحد الاول
على اللفظ وجمع ما بعد على المعنى وكذلك ذكر بآتيك منهيها وبمعروف لنا ردها على اللفظ وانث مأمورها وتعقرا على
المعنى وقال ابو الحسن الاخفش هذا كله يجوز في النصب وان كان الاخر ليس من سبب الاول لان ليس وليت
فيها الخبر او اخره هو سواء وقد ذكرنا هذا وقال الاخفش وليس هذا ببيان على ان ثم سببا يعود
الجر لانه لا يجوز عنده العطف على عاملين وان لم يكن الثاني من سبب الاول فزعم ابو الحسن انما عطف بنه ان
العطف على عاملين جائز قال المفسر كان الاخفش يجيز ولا قاصر عنك مأمورها ولا مستنكرا ان تعقرا وان
لم يكن مأمورها من سبب منهيها ولا عقرها من سبب رد ها لانه يجيز ليس زيد بقائم ولا قاعد عمرو عطفا على عاملين وزعم
الاخفش ان سيبويه غلط في انكاره العطف على عاملين فانه جاء به سماعا كقوله تعالى ان الذين امنوا والذين
هادوا والصابئون من امن بالله واليوم الاخر وعمل صالحا فلا خوف عليهم ولا هم يحزنون وقال ابو علي الفارسي

بين عطفا على جبران وعلى اللام وقد غلط الاخفش الاثنين اللذين ذكرهما من غير وجه اما قوله وفي
خلقكم وما بث من دابة فالشاهد في الآية التي بعدها لا فيها لان حرف الجر قد ذكر في قوله وفي خلقكم وموضع الايجاز
من الآية التي بعد ما قد ذكرنا الجواب عنه واما قوله لعلي هدى في ضلال مبين فهذا لا حجة له فيه لان قوله او في ضلال
مبين ليس فيه معمولا ان فيكون عطفا على ان واللام في قوله لعلي هدى غير عاملين فاحتجاجه بهذا بعيد قال ابو العباس ملخصا
ابو الحسن الاثنين جميعا انهما عطف على عاملين وذكر انه قرأ من قراءة وحكى الفراء واختلاف الليل والنهار بعد
هذه الآية فان قال اية تجره فقد عطف على عاملين وهي قراءة وقد غلط ابو العباس في تفسيرها وذكر ان
ابا العباس كان يرى ان من قراءة واختلاف الليل والنهار ومن اول الله من السماء من تزيل فاحيا به الارض بعد موتها
وتصريف الرياح اليات عاطف على عاملين لان الذي يقراء اليات ينصبها بان والذي يقراء اليات يرفعها بالابتداء
فمن الذي يقراء اليات إذا رفعها بالابتداء فمحال ان يعطفها على موضع ان او يقطعها من الكلام الاول فان كان يجعلها على موضع
ان فقد عطف على عاملين احدهما موضع ان والآخر ان وان كان مقطوعا من الكلام الاول وجب ان يذكر خبر الجر في
اختلاف الليل والنهار الا ترى انك لا تجوز لك ان تقول اختلاف الليل وانا بالك وانت تريد انه مستانف ليس بعطف
على ما قبله وقد ذكرنا ما كان سودا تمره ولا بيضاء تمره فان نصبت فعلى ان يكون تمره وبيضاء تمره حركا كما اظهر في
وبيضاء في موضع جر كما كما اظهر في كل فلك ولا كل بيضاء تمره فاحتج بعض الناس بان هذا عطف على عاملين وذكر
ان بيضاء جر عطفا على سودا والعامل فيها كان وتمره مضمرة عطفا على خبر ما فاما قوله سبحانه لا يسأم من دعاء الخير
وان مسه الشر فيؤوس قنوط فانما اخرجه على المعنى لان المعنى لا يسأم الانسان من دعاء الخير وقد قال بعضهم
ان من خبر كل لما ذكر اولا ذكر الكلام ولهذا ايضا شواهد على المخاطب اذا دخل كلا نابه توكيد بكل بعده بكل
وثم نعطف نابه على امرئ وفاستعن من جيئة كل لما ذكروا ما في اول الكلام ولهذا التباسه على المخاطب قال سيبويه
ذاك كما جاز في قولك ما مثل عبد الله يقول ذاك ولا اخيه فان شئت قلت ولا مثل اخيه فجعلوا جر الخبر كجر
يجوز فيه وجهان ان تقول ما مثل عبد الله يقول ذاك ولا اخيه يكرهه ذاك في مثل قولك ما مثل اخيك ولا
ابيك يقولان ذاك فهذا لا يحالة بعد مثل بعد لانه لو كان اباك عطفا على اخيك والعامل مثل الاول لجاز ان تثني يقول
فلا ثنائه على ان تقديره ما مثل اخيك ولا مثل ابيك يقولان ذاك فمثل الثاني كمثل الاول لجاز حذف مثل الثاني كما جاز حذف الاول
في هذه المسئلة جاز ان الذي قبلها وجاز ايضا فيما كان خبرا معربا كقولك ما مثل عبد الله يقول ذاك ولا اخيه يكره ذاك خبر عبد
الله يقول ذاك وخبر اخيه يكره وقد حذف منه مثل اكفاء بالاول كانه قال ولا مثل اخيه يكره ذاك وهو العامل دون
الاول وقوله اكل امرئ تحسبين امرأ مثنية هذا لان خبر كل امرئ هو امرأ وخبر كل نابه نابه

هذا باب ما جرى على الموضع دون اللفظ لما سار الذي قبله

وذلك قولك ليس زيد بجبان ولا بخيلا ولا بجبان ولا بخيل وما زيد بأخيك ولا صاحبا جيدا والوجه فيه الجر لانك تريد ان تشرك بين خبر
وليس فصل اجروه عليه المعنى وان يكون اجروه على اول لتكون حالهما في الباء سواء وكما فعلوهما في غير الباء
نحو ما فيها من احد ولا عمرو فحملوه على ان جروا هذا لجوده في الكلام وكثرة ما جاء معناه وفي الشعر
على الاجراء على الموضع قال الشاعر معي كجراد الخ يعني ذلك انك اذا قلت ليس زيد بجبان ولا بخيل فانما النصب على
غير الجر لوجود لان معناهما واحد ولفظ الجر مخالف للفظ الاول واذا خالفوا اللفظان مع تساوي المعنيين كان افصح
من مخالفة اللفظين والعرب تحمل نظائره الاول ويحرص عليها وتختار حمل الشيء على ما يجاوره حتى قالوا جحر ضب
خرب وهو نعت للجحر فانما هو الضب وكذلك اذا قلت ليس زيد بجبان ولا بخيل والوجه الاسكان فمن خفض فانما حمله
على المعنى اذ كان معنى الضب على الجر واحدا وقال الشاعر يصف ابلا
يوما بأطيب منها نشوة ورد ... معاودي ان نالوا فاجد ولا خرد ... فحمله على موضع الباء ولم يكن
كانه فما ظلمنا ان منا ولا الحد والباء زائدة وهذا البيت يروى مع ابيات سواه على الجر ... شربا ...
اكلهم ارضنا نجن زرعها فما ليس فاعلم من سبيل ... فمن روى البيت النصب نسقه الابيات منصوبة ومن يرو هذا البيت
الجر ... قال ... فجعل الشاهد والبيت لان الباء زائدة وحكى عن بعض العرب ما ظننت ان احدا يقول هذا الكلام
وكان شبابا لا رجالا يقولون حسبك هذا وحسبك هذا فلم تختر الباء معنى وجرى هذا مجراه فمثل ان الباء
الباء لان يحسبك في موضع ابتداء وهذا من لان الباء اذا كانت زائدة فكانها ليست في اللفظ فجاز حمل الثاني على الاول
كان الباء ليست فيه قال ... ومن روى البيت ... فان لم تجد بردي وخزي عدانا والدا ... ودون معاد فلس كالذي
ترى الوجه الجر وكان الوجه ان يقول ودون معد فلس كالذي ترى عدانا والدا ودون معاد فلس كالذي ترى الا ان
عدانا لما كانت مما يعد ولا يعد اذا كان النصب في هذا لا غير ليس هذا بحد على الا ترى انك لو

قلت ولا على عهدنا لم يكن لان عندنا لا تستعمل الا ظرفا فانما اردت ان تخبر انه ليس عندكم ولا يجوز ولا
عندنا حالا على قولنا لان عند لا يجوز ان يحمل عليها على الا تقول زيد على عهدنا ولا تستعمل عندنا الا ظرفا ولا يدخل عليها
من حروف الجر الا بمن ... تقول الحمد لله لا يجود وفوقه لانه ليس من كلامهم ويجوز ... مثل ... وذرني ... قوله
الشاعر ... معنى هذا الكلام احدثنا السماء بما يجود من المطر وبمطر فوق المجود فلم يخبر جرير في عطفا على المجود لان
العرب لا تكاد تدخل الباء على فوق لا يقولون احدثنا بفوق المجود وانما يقولون احدثنا بمطر فوق المجود ولو جر ذلك
جاز وليس الاحسان ما انشد بيتين ... مثل معنى الباب المتقدم وهو قوله ... كنحلة من ذي عمرو ... اذا انه لا حين ذا بين اليوم او غدا ... وكان الاجود ان يقول او جذاذ ولكنه حمله على
موضع من كانه قال بانت سعاد الباء في هذا المفعول له كقولك انصرف من عندنا مخافة الشر اي من ان يرى ذلك ... قوله
ما زيد كعمرو ولا شبيها به ولا عمرو كخالد ولا مثلها النصب في هذا جيد لانك اذا زدت ما حسن مثل ذلك ولا
مثلها هذا معنى الكلام وان اردت ان تقول ولا بعيرا من نهبها جررت وذلك قولك ما انت كزيد ولا شبيه فانما
اردت ولا كشبيه به واذا قلت ما زيد كعمرو ولا شبيها به فمعناه ما زيد كعمرو وما زيد شبيها بعمرو واذا قلت
ما عمرو كخالد ولا مثلها فمعناه ولا عمرو مثلها فشبيها وامثلها عطف على موضع الكاف وموضعها منصوب بخبر
واذا قلت ما زيد كعمرو ولا شبيه به فمعناه ما زيد كعمرو ولا كشبيه بعمرو فقد اثبت لعمرو شبيها ثم نفيت عن زيد
شبه عمرو وشبه شبيهه ... قال سيبويه ... فاذا قال قائل ما انت بزيد ولا بمثابته فانه ليس هذا مما يحمل الباء
لم يكن مثل ان يحمل ما قلت اذا ذكرت الكاف مثل وكذلك ان شئت على ما قال لم يحمل هذا على الباء
جاز فيه الجر على الباء والنصب على الموضع يريد انك اذا قلت ما انت بزيد ولا مثابته او ولا قريبا منه فالمعنى واحد
ويجوز الجر والنصب وان كان الجر اجود لما ذكرنا لان الباء زائدة في قولك بزيد واذا قلت ما زيد كعمرو فالكاف
دخلت للتشبيه واذا قلت ولا شبيه به فخفض فكانك قلت ولا كشبيه بعمرو فانت له شبيها واذا نصبت شبيها فانما
ولا زيد شبيها به فانت وان شئت قلت ما انت بزيد ولا قريبا منه فجعلت قريبا ظرفا واذا جعلته ظرفا لم يكن فيه الا النصب
وكانك قلت ما انت بزيد ولا في حضرته ... قال ابو الحسن الاخفش والفصل بين الجر والنصب في قولك ما انت كزيد ولا
شبيها به انك اذا جررت الشبيه فقد اثبت شبيها واذا نصبت لم تثبت هنا شبيها بزيد وقد بينا هذا ع

هذا باب الاضمار الذي يفسره ما بعده ويكون في اول الكلام

اذا قلت انه من يأتنا نأته وانه ذاهب عبد الله فمن ذلك هذا العرب ليس في خلق الله مثله فلو لا ان فيه اضمارا لم
يجز ان تذكر الفعل ولم تجعله لاسم ولكن فيه من الاضمار مثل ما فانه زيد ومن شين شين حال هذا الاضمار وكيف هو
ان شاء الله ... قال المفسر ... اعلم ان كل جملة هي حديث وامر وشان والعرب قد تقدم قبل الجمل ضمير الامر والشان
ثم تأتي بالجملة فتكون الجملة خبرا لذلك الامر والشان لان الجملة هي الامر والشان وهذا الذي سميه الكوفيون المجهول فمن ذلك
قولهم انه امة الله ذاهبة وانه زيد ذاهب فالهاء ضمير الامر وزيد ذاهب مبتدأ وخبره في موضع خبر الامر والشان
وانث بالهاء وانه قام عبد الله فالهاء في هذين الموضعين هي الاسم وما بعدها من الجملة خبر ولا يجوز حذف هذه الهاء
الشعر لا يجوز ان تقول ان زيدا ذاهب على معنى انه زيد ذاهب في الكلام وقد جاء في الشعر ... قال الشاعر ...
ان من مجي جبهتان الله واعرة في المجد ... اذا انه وزما جعلوا الهاء التي هي ضمير الامر والشان خبرا لهذه الجملة
انها جارية منطلقة فاضمر الله تعالى فيها لانها لا تعمى الابصار ولكن تعمى القلوب تقديرها فان القصة واكثر ما يجيء
اضمار القصة مع المؤنث واضمار هاء المذكر جائز ومن ذلك كان زيدا ذاهب فالقياس ومن ذلك كان قائم زيدا يولد كان الامر
والشان زيدا ذاهب فمن كان ضمير الامر والجملة التي بعدها في موضع خبر كان واخواتها كان ضمير انها كان ان اخوان انها مثلها
فلم تظهر تلك الضمير كان واخواتها لانها اسم كان وكان معنا فاذا اضمرت الهاء السكنت القول ومن ذلك ظننته زيدا قائم و
ظننته قائم ابوك فالهاء ضمير الامر والشان وهو في موضع المفعول الاول والجملة التي بعدها في موضع المفعول الثاني ومن
ذلك ما هو زيد قائم وما هو قائم زيدا فهو ضمير الامر والشان وجملة الكلام بعد هو خبرها والتقدير هو المبتدأ هو
زيد قائم وان لم تكن جرى ذكر شيء فهو مبتدأ خبر الامر والشان والجملة التي بعدها خبر وقد قال الخليل في بعض المصريين
وكان يتكلم معهم ... قول الله عز وجل قل هو الله احد ان هو ضمير الشان والحديث كقولك هو زيد قائم وقد قال بعض العرب
هو جبيرا تسم الله تعالى وجاز ذلك وان لم يكن قبله ذكر لما في المنفوس من ذكره وكان القرآن يخبر كان قائما زيد وكان
قائما الزيدان والزيدون تجعل ما بعده خبرا لذلك الضمير وتجعل ما بعده مرتفعا من حيثه ليس يقام احدهما مقام الآخر
الا ان بعض أهل البصرة لا يجيزون ان يكون خبر ذلك الضمير اسما مفردا الا ان ذلك الضمير هو ضمير الجملة فمتى ما اتى بجملة كان هو
فجعلها في موضع خبر الضمير كما تقول كان زيد الخارج فصحل الاخير لانه لما كان هو هو غير الاسم المفرد بينا ترفيله الاعراب
اذا كان خبرا ولا يجيز المصريون كان ذاهبا زيد الا على ان لا يكون كان ضمير الامر والشان ويكون زيد الاسم وذاهبا
الخبر واما ما هو بذاهب اخوك فلا يجيزون الا على ان تضمر ما هو بذاهبين اخواك فيقولون واجعلون اخواك مرتفعين

بالابتداء لا بالذهاب ويجعلون الباء خبرا مقدما وتقدير ما هو اخواك بذاهبين اخواك بذاهبين اخواك على معنى ليس اخواك
بذاهبين ولفظا ان تقوله وفيه نظر ليس بذاهب اخواك وما هو بذاهب اخواك على ان يجعل ذاهبا اسما بمعنى الحال او
رفع ما بعده به ويجعل الجملة في موضع خبر المبهم ولا يجعل ذاهبا خبرا له ولكن يجعل ذاهبا ابتداء وان كان فيه
الباء والاخوين مرتفعين بفعلهما وقد سد مسد الخبر كما تقول اذاهب اخواك فترفع ذاهبا بالابتداء وترفع
الاخوين بفعلهما وقد سد مسد الخبر واما ادخلت الباء على المبتدإ في هذا الموضع للنفي لذي وجب بامر وجد الذي
قبله الا ترى انك تقول ليس زيد بقائم فاذا استفهمت لم تجز ان تقول ليس زيد بقائم الا بمعنى لبطلان معنى النفي فان قلت
فالباء واجبة على هذا ليس زيد بأبيه قائم على معنى ليس زيد ابوه قائم كما اجزت ليس زيد بذاهب اخواه على معنى ليس زيد
ذاهبا اخواه قيل له ليس زيد ابوه قائم مع الاب خبر ليس والعامل فيه الابتداء فلا يجوز ان تبطل الابتداء بالباء
وتجعله واذا قلت ليس زيد بذاهب اخواه قائما ترفع الاخوين بفعلهما فان قال قيل فانت تقول بحسبك زيد فترفع
زيدا بخبر الابتداء وقد دخلت الباء على حسبك قيل لدخول الباء على حسبك مع جعله مبتدأ شاذ لا يقاس عليه
الا ترى انك تقول باجبك زيد على معنى اجوك زيد ودخول الباء على خبر كل منفي مطرد ومن اصحابنا من يجيز البتة
ما هو بذاهب زيد وليس بذاهب اخوك اذا جعلت في ليس ضمير الامر والشان لان الامر انما تفسره جملة ولا يكون مع
ابتداء الجملة الباء فاحتج عليه بقوله تعالى وما هو بمزحزحه من العذاب ان يعمر فقال نجعل ان يعمر في موضع رفع
هو خبر التعمير كما تقدم ذكره في قوله لو يعمر الف سنة وقوله ان يعمر بدل من هو وقد صار هو ضميرا للتعمير الذي
تقدم الفعل عليه كما قالوا من كذب كان شرا له المعنى كان الكذب شرا له فاكتفى بدلالة الكذب على اظهاره الكذب
بتبيين له فلم يكن في ليس ضمير الامر والشان ليس خالق الله مثله لان ليس فيه خلق فعلا بين و الفعل لا بعلة الفعل
فلا بد من ان يرتفع به نحو زيد الا قائما ◦ فاجتواء النوى على مقربة ◦ وليس كل النوى يلقى المساكين ◦
فلو كان كل ليس لا اخوات ليس لم يكن الا الرفع في كل ذلك انتصب قوله كل بيلقى والمساكين يرتفع على
ما ليس ضمير الامر والشان ويقع كل بليس وصار يلقى المساكين خبر كل واحتيج الى اضمار كل ليلقى فيصير التقدير وليس كل النوى
يلقى المساكين وهو قبيح لان حذف الهاء من الاخبار قبيح الا ترى انه لا يحسن ان تقول زيد ضربت في معنى زيد ضربته
ج ك ◦ ولا يجوز ان يحل المساكين على ليس وقد دخلت ان التي يعمل فيها الفعل الاخير على الاول وهذا
لا يحسن ولا يجوز يعني لا يجوز ان يرفع المساكين بليس وقد جعلت الذي على ليس كلا وهو منصوب بيلقى لان كان وليس
اخواتها لا يلين منصوب غير هن مرفوعا لا تجوز ان تقول كان زيدا اخيك وكانت زيدا اخاك ولا ليس زيد
وكان شبيها وذلك ان كان وما يليها تعمل الرفع والنصب فلا يجوز ان يلية الا ما يحل فيه اولا في موضعه فاذا قلت كان زيدا
اخي ناصبة فانما نصب زيدا باخ لا بكان وقد اجتمع بعض من يحيز هذا ◦ **قولا لغويون** ◦
مناقد درا يجوز حول جنابهم ◦ بما كان ايامهم عليلة عودا ◦ وهذا البيت لا حجة فيه لانه يجوز ان يجعل بما كان ضمير
الامر والشان وتنصب ايامهم بعود ويجعل الجملة في موضع خبر للضمير الذي في كان ويجوز ان يجعل كان زائدة ويكون
تقديرها ما ايامهم عليلة عود كما تقول بالذي ايامهم عليلة عود كي يبقى عوده ولا يجوز ان تقول كان عمرا قائم زيد صار ايامهم
سيرة فقد جعلت صار ايامهم منصوبا بكان ولكنك لو قلت كان عمرو وزيد صار ذاهبا والفرق بينهما ان المسئلة الاولى ليس
كان ضمير الامر والشان وفي هذه ضمير الامر والشان فاذا نصبت عمرا فانما نصبته على ان الامر والشان فلم تبطل منصوب
بغيرها ولو قلت عمرو اكان زيد صار ذاهبا لجاز لان هذا الذي قبل كان كالملغى ولا يصير حاجزا بينها وبين ما حكمها ان تعمل فيه
قال سيبويه ◦ ومثل ذلك من الاضمار قول الحجر السلولي ترعى ضاء من نوق بعرستها ◦
اذا ثنى كان الناس صنفان شامت ◦ واخر من الذي كنت اصنع ◦ اضمر فيه كان الامر والشان وقال
بعضهم كان ذا خبر مبتدإ على معنى كان الامر فيه قوله من بعد ما كاد يزيغ قلوب فريق منهم يعني كاد ضمير
من الامر والشان لان كاد يعمل وتزيغ بعمل ولا يعمل الفعل في الفعل ◦ وقد سما ام الخويرث قبلها ◦
بما ان اهلها لو تلقيت هاهنا ◦ وليس بها ان اوطنت ارض موطنا ◦ معناه ليس الامر قال ◦ وليس يجوز هذا في
ما لانها لما الحجازية لانها لا تكون مضمرا فيها ولا يجوز ان تقول ما زيدا قائم وتجعل ما ضمير الامر والشان مبتدأ
لانها ليست بمنزلة ليس فيكون فيها الضمير ◦ قال سيبويه ◦ ولا يجوز ان تقول ما زيدا اعنيت ولا ما زيدا انا
وما زيدا انا قائلا لا تستطيع ان تعمل شيئا من هذا كما لا تستطيع ان تعمل في الاخر فان رفعت الخبر جاز حسن
على اللغة الضعيفة كانك انما اردت ما زيد انا ضاربه كما كنت تقول ما كان قال زيد انا ضارب يعني لا يجوز ان يلي ما
منصوب بغيرها على لغة اهل الحجاز لانهم يجعلونها بمنزلة ليس وقد قدمنا انه ليس لا يجوز ان يليها منصوب بغيرها واما الفراء
فانه يجوز ان تقول ما زيدا انا ضارب لانهم لا يجعلونها فيصير بمنزلة هو كقولك انا زيدا فانا ضارب وكقولك لمن ادعى
عليه انا صاحبك ◦ وقالوا تعرض هذه المنازل لمن بجي ◦ وما كل من قاني شتا انا عائب ◦ وقال بعضهم وما كل من
وافى لدينا اللغة الحجازية فرفع كانه قال ليس عبد الله انا عارف فاضمر الهاء في عارف فاجعل كان عبد الله انا عارف فاضمرت في
عارف في قول من قال ان هذا احسن من التقديم والناصب لانهم قد يضمرون هاء الهاء ◦ كما قال بعض العرب

ذلك في شيء من كلامهم ولا يكاد يكون في شعر ولا سترى ذلك ان شاء الله ◦ اعلم ان البيت يروى بنصب كل ويرفعه
فاما من نصب كل فقد جعل ما بمنزلة ليس واعمل عملها ونصب كل بعازب ومن رفع كل جعل كل اسما على لغة اهل الحجاز ورفع
كلا وجعل انا عازب في موضع الخبر واضمر الهاء في عازب حتى يكون الخبر يعود الى الاسم فيصح ان يكون خبرا كانه قال انا
عازب فيه اي بهم اذا ارفع كل رفع بالابتداء وانا عازب خبر وفيه الهاء والوقف وكان هذا احسن من التقديم والتأخير
يعني ان رفع كل بما على لغة اهل الحجاز واضمار الهاء في خبرها احسن من ان نصب كل بعازب في لغتهم فعلى ما منصوب
بغيرها الا ان حذف اضمار الهاء في الخبر كثير وليس الا والناصب منصوبا بغيره في شيء من الكلام وستر حذف الهاء من
الخبر فيما بعد ان شاء الله ◦ **هذا ما يعلو الفتى** ◦
وذلك هو لك يا احسن عبد الله زعم الخليل انه بمنزلة احسن عبد الله وجعله بمنزلة الشيء هذا قبيل
ولم يكلم به ◦ **قال المفسر** اعلم ان النحويين اختلفوا في معنى ما يتعجب منه على ثلاثة اقوال فذهب سيبويه
فيه تفصيلا ولا يجوز ان يقال ان زيدا كان اول مراتب الحسن احسن زيدا الا ان لا تفصيل فيه فاذا قال لنا احسن
زيدا انما عند سيبويه اسم مبتدأ غير موصول واحسن خبرا وذا احسن ضمير ما وهو فاعل احسن لان احسن
فعل وزيدا مفعول احسن وهو بمنزلة قولك في الاعراب زيدا اكرم عبد الله وقد مثل الخليل ما شيء كانك قلت شيء
احسن عبد الله ومعنى احسن احسن حسنة واضافه الى هذا الحسن فقولك شيء احسن عبد الله لم يكن فيه تعجب لان شيء اسم
غير مبهم وما مبهمة وانما وضعت للتعجب من قبل انها مبهمة لان المتعجب معظم للامر وكانه اذا قال ما احسن عبد الله فقد
جعل الاشياء التي بها يقع الحسن مشاكلة عبد الله فلا يصلح ذلك الا لمن يظن بهم ذلك فلو قال شيء احسن عبد الله كان قد
قصر حسنه على جهة دون سائر جهات الحسن وقد انكر بعض الناس على الخليل قوله ما احسن عبد الله بمنزلة شيء احسن
عبد الله لانك تقول ما اعظم الله وليس هذا الاعتراض بشيء لانه يتوجه الجواب عنه من وجهين احدهما ان يقال قولنا ما
اعظم الله بمنزلة شيء اعظم الله وذلك الشيء يعني به من عظمته من عباده لان عباده يعظمونه والوجه الثاني ان يعني بذلك
الشيء ما دل عليه المعتبرون على اتساع خلق السموات والارض وما بينهما من الافلاك والكواكب والجبال والبحار والنبات والوجه الثالث ان يقال انه اعظم الله وترجع بذلك الشيء اليه فيكون نفسه عظيما لا لشيء وجعل عظيما فرقا بينه
وبين خلقه لان العظيم من خلقه قد عظمه غيره فصار بما عظمه عليه عظيما ولا يوصف الخالق بذلك وانما صار الى العظمة في
وجه رابع وهو ان الالفاظ الجارية منا على معان لا يجوز على الله اذا اراد بها ذلك الا الفاظ مجراة عليه خلنا ها على ما يجوز وصفه بها
ويليق به الا ترى ان الامتحان منا وانا الاختبار انما هو بمنزلة التجربة وانما يمتحن منا من يريد ان يقف على ما يكون وهو غير
عالم به والله عز وجل يعلم وخبر بمعنى الامر بمعنى اخبر وهو عالم بما يكون من ذلك لعل تستعمله المستعملة منا عند الشك
واذا جرى في كلام الله فانما هو مني الى ربيع بعد ما فعل الفعل الذي هو خبر عن ما قبله كقول الله عز وجل وتوبوا الى الله جميعا
ايها المؤمنون لعلكم تفلحون معناه كي تفلحوا فان تفلحوا هو الخبر الذي من اجله امرهم بالتوبة وعلى هذا كثير وتكون من الله
عز وجل ما اعلمه وما اعظمه بمنزلة الاخبار منا انه عظيم فلا يقدر فيه شيء اعظم منه او غيره على ما ذكرنا من الوجوه
الرابع وقد ذهب من الكوفيين ان قولنا ما احسن عبد الله اصله ما احسن عبد الله وان احسن اسم كان
مضافا الى عبد الله وكان المعنى فيه الاستفهام ثم ادخلوا عن الاستفهام الى الخبر فغيروا الحسن فنصبوا عبد
الله وفرقوا بين الخبر والاستفهام وهذا قول لا دليل عليه وهو باطل لانه يقال اي شيء نصبت احسن وما هو عبد
والحسن خبرها وهو اسم ومكان الاسم النكرة اذا كان خبرها اسما معرفا ان يكون موضعا مثله والفرق بين المكان
لا يوجب ان الاعراب عرض في وجهين وبين ذلك انا نقول ما احسن الرجل ان تصدق ولو كان اصله الاضافة لم يفصل
بين المضاف والمضاف اليه بالباء الا ترى انا لا نقول ما احسن بالرجل الصدق وقد احتج القائل بان احسن اسم بقول الشاعر
ما احسن زيدا كما قال الشاعر ◦ باما اصلح بزا ان شدك انا ◦ برح هاوليا يكن الصلاح والتمر ◦ فصغر ايصلح والفعل
لا يصغر فاصبح ايضا يقوطم ما اقوم زيدا ولو كان فعلا لم يجز لوا لا ترى انك تقول ما قام بقوم وكما تقول قوم يقوم فعلوا
عن هذا ان احسن في التعجب ان كان فعلا فقد اسبه الاسماء للزومه لفظ الماضي وقبله تصرفه والمعنى ما احسن زيدا
وقد ذهب النحويون في التعجب فيه كمعنى زيد احسن من عمرو وزيدا اقوم من عمرو وقولنا احسن من عمرو هو اسم غير معنى التعجب للتفضيل
فلما كان ما احسن زيدا لا يلائم تصرف الفعل شبها باللازم في لزومه لفظا واجعل حمل على الاسم الذي هو ظرف في جواز التصغير
وتركه الا ترى ان الاخفش يجعل ما بمنزلة الذي ويجعل احسن صلة لها وهي احسن وخبرها وعبد الله منصوب احسن
على صلة ما والخبر محذوف كانه قال الذي احسن عبد الله فيه وانكر سيبويه هذا وذكر ان ما غير موصولة لم يقال الاخفش
انما تكون غير موصولة في الاستفهام والمجازاة فالاستفهام ما عندك والمجازاة فولكذ ما تفعل افعل واذا كانت الخبر
بمعنى الذي موصولة كقولك ركبت ما عندك وشربت ما اصلحته اي ركبت الذي عندك وشربت الذي اصلحته قال النحويون
خبر فسبيلي ان تكون ما فيه موصولة فقال سيبويه العلة التي من اجلها كانت ما للاستفهام والمجازاة غير موصولة
في بعضها موجودة في التعجب وذلك ان المستفهم انما يستفهم عما لا يعرف فلو وصل ما لا يوضح فاشتغى عن الاستفهام والمجازاة
انما يريد ان نعم ولو وصل لصل على شيء بعينه فاستغنى عن الصلة والتعجب منهم فلا يصلح ان اصل ما فيه من الابهام لان

لإعمال الثاني فاذا أعملوا الفعل الثاني جعلوا في الاول ضميرا فاعلا ﴿ **سيبويه** وتمثل الجرمي الباب
وهو قولك ضربت وضربني زيد وضربني وضربت زيدا بجعل الاسم على الفعل الذي يليه **قال المفسر** يعني اذا
تعمل الفعل الثاني وهو الاختيار وعندنا وقد ذكرناه **قال** فالعامل في اللفظ احد الفعلين والمعنى فقد يجوز
الاول فقد وصلا لا يجوز لانه ليس ثم فاعل **قال** وان قلت ضربت وضربني زيد
على تقدير مررت برجل ومر بي وانا اجيز رفع زيد على هذا لانهم جعلوا الاقرب اولى اذا لم ينقض المعنى يعني ان قولك مررت ومر بي زيد
اجود لان زيدا اقرب الى الفعل الثاني ﴿ **الفراء** ذكر ﴿ تقفا لي سبيت وسبتني ○ يقول عبد شمس بن
سنان وغارتهم ● وانا لعمل الاولى غير الشعر لعمل سبيت وسبوني بنو عبد شمس ○ وقال الطفيل الغنوي ○
وكنا مدمناه كان سنوها ● جرى فوقها واستشعرت لون مذهب ○ وقال عطية بن بلال
وهذا ارى تعني بريسفانة ● تشبي حليم وبعلها امسيا ● اعمل تعني وانما ارى لعمل سيفانة والسيفانة
المنهضة الممشوقة وبعلها امسيا ● يعني من السيفانة اصبحي بحليم **قال** فالفعل الاول في كل هذا معمل في المعنى
وغير معمل في اللفظ والاخر معمل في اللفظ والمعنى فان قلت ضربت وضربني فوك نصبت الاخير فقل ضربني
اكلوني البراغيث والاجيد ضربت وضربني فوك عند البصريين بجعل الثاني في القوم واذا اعملت الثاني في القوم افردت
الفعل فان جمعت الفعل الثاني قلت ضربوني كان على وجهين احدهما ان تضمر في الفعل الاول في تضمر هم في الفعل
الثاني كما لك قلت ضربت فوك وضربوني وهذا الحد من الوجهين في الوجه الثاني ان ترفع فوك فتقول ضربت وضربني فوك فعلت
فعلت هذا كان فيه وجهان احدهما ان تجعل الواو في ضربوني علامة للجمع لا ضمير على لغة من يقول اقاما الخوك وضربوني اخوك
واكلوني البراغيث والوجه الاخر ان تجعل الواو ضمير الفاعلين وتجعل القوم بدلا منهم وجاز ان تضمر قبل الذكر على شرط
التفسير وهذا معنى قول سيبويه او تجعل على البدل فتجعله بدلا من المضمر كما تقول ضربت وضربني اخوك فلان
قال وفي هذا الحد قوله ضربت وضربني عبد الله تضمر في ضربني كما اضمرت في ضربني يعني انك اذا قلت ضربت
جاز ان يكون في ضربني ضمير فاعل اضمر قبل الذكر على شرط التفسير على انه لا يظهر في اللفظ لان كناية الواحد في الفعل الاظهر
قال فان قلت ضربني وضربتهم فوك رفعت لانك تؤخر ما حقه التأخير فالضمير فيه كانك قلت ضربني فوك وضربتهم
على التقديم والتأخير يعني انك اذا قلت ضربني وضربتهم فوك فوجدت الفعل الاول فالاختيار ان ترفع القوم به لانك لو
لم ترفعهم به لوجب ان تضمر ساعة في الفعل الاول لان الفعل الاول جاء به فيكون بعد ما ضربني فوك وضربتهم **قال** ولا
ان تجعل هذا البدل كالجملة الرفع فان قلت ضربني وضربتهم فوك لم يكن ضمير اجمع يعني انك اذا نصبت
فوك فجعلته بدلا من الهاء والميم في ضربتهم وجب ان تأتي بثاني لفعل الاول وهم ساعة فتأتي لهم بضمير الجماعة على شرط التفسير
يؤخر عنهم لو ليوم بعة ● اذا هي لم تستك بعود اراكه ○ تخالي اشاكت به عودا اصيل ● لانه اضمرات
اخر الكلام اراد تخالي عودا اصيلا فاشاكت به فاعل الفعل الاول واشاهد انما هو عمل الفعل الاول وقد ت المرار
الاسدي ○ ورد على الفؤاد هوى عميدا ● وسولت الا بين انا السؤالا ○ وقد لقي فؤادي ترى عصورا ○
بها عندنا انا الخرد الخدالا ● اراد وترى اخرد الخدال بها شد تاء عصورا وقصورا ظرف واعمل الفعل الاول
تاء الخرد وهو ترى ولو اعمل الفعل الثاني لقال وترى عصورا بها بتاء واحد الخرد الخدال **قال** ومن ذلك
الخطاب عن شاعر وقد اذا قلت ضربني وضربتهم فوك جعلت القوم بدلا منهم لان الفعل لا بد له من فاعل
والفاعل هنا جماعة وضمير الجماعة الواو وكذلك تقول ضربوني وضربت قومك اذا اعملت الاخر فالاول
من ضمير اما جائز لانه بدل لا بد منه واما هي لم تستك يعود اراكه ○ تخالي اشاكت به عودا اصيل ● لانه اضمرات
اخر الكلام اراد تخالي عودا اصيلا فاشاكت به فاعل الفعل الاول واشاهد انما هو عمل الفعل الاول وقد ت المرار
الاسدي ○ ورد على الفؤاد هوى عميدا ● وسولت الا بين انا السؤالا ○ وقد لقي فؤادي ترى عصورا ○
بها عندنا انا الخرد الخدالا ● اراد وترى اخرد الخدال بها شد تاء عصورا وقصورا ظرف واعمل الفعل الاول
تاء الخرد وهو ترى ولو اعمل الفعل الثاني لقال وترى عصورا بها بتاء واحد الخرد الخدال **قال** ومن ذلك
الخطاب عن شاعر وقد اذا قلت ضربني وضربتهم فوك جعلت القوم بدلا منهم لان الفعل لا بد له من فاعل
والفاعل هنا جماعة وضمير الجماعة الواو وكذلك تقول ضربوني وضربت قومك اذا اعملت الاخر فالاول
من ضمير اما جائز لانه بدل لا بد منه واما هي لم تستك يعود اراكه ○ تخالي اشاكت به عودا اصيل ● لانه اضمرات
اخر الكلام اراد تخالي عودا اصيلا فاشاكت به فاعل الفعل الاول واشاهد انما هو عمل الفعل الاول وقد ت المرار
الاسدي ○ ورد على الفؤاد هوى عميدا ● وسولت الا بين انا السؤالا ○ وقد لقي فؤادي ترى عصورا ○
بها عندنا انا الخرد الخدالا ● اراد وترى اخرد الخدال بها شد تاء عصورا وقصورا ظرف واعمل الفعل الاول
تاء الخرد وهو ترى ولو اعمل الفعل الثاني لقال وترى عصورا بها بتاء واحد الخرد الخدال **قال** ومن ذلك
الخطاب عن شاعر وقد اذا قلت ضربني وضربتهم فوك جعلت القوم بدلا منهم لان الفعل لا بد له من فاعل
والفاعل هنا جماعة وضمير الجماعة الواو وكذلك تقول ضربوني وضربت قومك اذا اعملت الاخر فالاول

الثاني وترك مفعولا الفعل الاول **قال سيبويه** فاذا قلت ضربني لم يكن سبيل الى الاول لانك لا تقول ضربني
وانت تجعل المضمر جميعا يعني انك اذا قلت ضرب وضربني وضربني فوك لا يجوز ان تقول ضربت وضربني فوك وقد اعملت الاول
لانك اذا اعملت الاول لزمك القوم وجب ان تضمر في الثاني ضمير جماعة **قال** واذا قلت الاول لقلت ضربت وضربتني
على تقدير مررت برجل ومر بي وانا اجيز رفع زيد على هذا لانهم جعلوا الاقرب اولى اذا لم ينقض المعنى يعني ان قولك مررت ومر بي زيد
اجود لان زيدا اقرب الى الفعل الثاني ﴿ **الفراء** ذكر ﴿ تقفا لي سبيت وسبتني ○ يقول عبد شمس بن
سنان وغارتهم ● وانا لعمل الاولى غير الشعر لعمل سبيت وسبوني بنو عبد شمس ○ وقال الطفيل الغنوي ○
وكنا مدمناه كان سنوها ● جرى فوقها واستشعرت لون مذهب ○ وقال عطية بن بلال
وهذا ارى تعني بريسفانة ● تشبي حليم وبعلها امسيا ● اعمل تعني وانما ارى لعمل سيفانة والسيفانة
المنهضة الممشوقة وبعلها امسيا ● يعني من السيفانة اصبحي بحليم **قال** فالفعل الاول في كل هذا معمل في المعنى
وغير معمل في اللفظ والاخر معمل في اللفظ والمعنى فان قلت ضربني وضربت فوك نصبت الاخير فقل ضربني
اكلوني البراغيث والاجيد ضربت وضربني فوك عند البصريين بجعل الثاني في القوم واذا اعملت الثاني في القوم افردت
الفعل فان جمعت الفعل الثاني قلت ضربوني كان على وجهين احدهما ان تضمر في الفعل الاول في تضمر هم في الفعل
الثاني كما لك قلت ضربت فوك وضربوني وهذا الحد من الوجهين في الوجه الثاني ان ترفع فوك فتقول ضربت وضربني فوك فعلت
فعلت هذا كان فيه وجهان احدهما ان تجعل الواو في ضربوني علامة للجمع لا ضمير على لغة من يقول اقاما الخوك وضربوني اخوك
واكلوني البراغيث والوجه الاخر ان تجعل الواو ضمير الفاعلين وتجعل القوم بدلا منهم وجاز ان تضمر قبل الذكر على شرط
التفسير وهذا معنى قول سيبويه او تجعل على البدل فتجعله بدلا من المضمر كما تقول ضربت وضربني اخوك فلان
قال وفي هذا الحد قوله ضربت وضربني عبد الله تضمر في ضربني كما اضمرت في ضربني يعني انك اذا قلت ضربت
جاز ان يكون في ضربني ضمير فاعل اضمر قبل الذكر على شرط التفسير على انه لا يظهر في اللفظ لان كناية الواحد في الفعل الاظهر
قال فان قلت ضربني وضربتهم فوك رفعت لانك تؤخر ما حقه التأخير فالضمير فيه كانك قلت ضربني فوك وضربتهم
على التقديم والتأخير يعني انك اذا قلت ضربني وضربتهم فوك فوجدت الفعل الاول فالاختيار ان ترفع القوم به لانك لو
لم ترفعهم به لوجب ان تضمر ساعة في الفعل الاول لان الفعل الاول جاء به فيكون بعد ما ضربني فوك وضربتهم **قال** ولا
ان تجعل هذا البدل كالجملة الرفع فان قلت ضربني وضربتهم فوك لم يكن ضمير اجمع يعني انك اذا نصبت
فوك فجعلته بدلا من الهاء والميم في ضربتهم وجب ان تأتي بثاني لفعل الاول وهم ساعة فتأتي لهم بضمير الجماعة على شرط التفسير
يؤخر عنهم لو ليوم بعة ● اذا هي لم تستك بعود اراكه ○ تخالي اشاكت به عودا اصيل ● لانه اضمرات
اخر الكلام اراد تخالي عودا اصيلا فاشاكت به فاعل الفعل الاول واشاهد انما هو عمل الفعل الاول وقد ت المرار
الاسدي ○ ورد على الفؤاد هوى عميدا ● وسولت الا بين انا السؤالا ○ وقد لقي فؤادي ترى عصورا ○
بها عندنا انا الخرد الخدالا ● اراد وترى اخرد الخدال بها شد تاء عصورا وقصورا ظرف واعمل الفعل الاول
تاء الخرد وهو ترى ولو اعمل الفعل الثاني لقال وترى عصورا بها بتاء واحد الخرد الخدال **قال** ومن ذلك
الخطاب عن شاعر وقد اذا قلت ضربني وضربتهم فوك جعلت القوم بدلا منهم لان الفعل لا بد له من فاعل
والفاعل هنا جماعة وضمير الجماعة الواو وكذلك تقول ضربوني وضربت قومك اذا اعملت الاخر فالاول
من ضمير اما جائز لانه بدل لا بد منه واما هي لم تستك يعود اراكه ○ تخالي اشاكت به عودا اصيل ● لانه اضمرات
اخر الكلام اراد تخالي عودا اصيلا فاشاكت به فاعل الفعل الاول واشاهد انما هو عمل الفعل الاول وقد ت المرار
الاسدي ○ ورد على الفؤاد هوى عميدا ● وسولت الا بين انا السؤالا ○ وقد لقي فؤادي ترى عصورا ○
بها عندنا انا الخرد الخدالا ● اراد وترى اخرد الخدال بها شد تاء عصورا وقصورا ظرف واعمل الفعل الاول
تاء الخرد وهو ترى ولو اعمل الفعل الثاني لقال وترى عصورا بها بتاء واحد الخرد الخدال **قال** ومن ذلك
الخطاب عن شاعر وقد اذا قلت ضربني وضربتهم فوك جعلت القوم بدلا منهم لان الفعل لا بد له من فاعل
والفاعل هنا جماعة وضمير الجماعة الواو وكذلك تقول ضربوني وضربت قومك اذا اعملت الاخر فالاول

والوجه حسن رأيت أو قلت زيدا منطلق فيحكي ويعتد على قلت لأنه الفعل الثاني قال ومثل ذلك في الجواز ضربني وضربت عمرا وضربت فوك والوجه ان تقول ضربني وضربت فوك فتجعله على الأخر يعني ان ضربني وضربت فوك قد عملت فيه الفعل الأخر فهو أجود من ضربني وضربت فوك لأنك قد عملت فيه الفعل الأول قال وان قلت ضربني وضربت فوك جاز وهو ضعيف ان حملته اللفظ كالواحد كقولك هو أجلد وأظرف الفتيان وأحسنه وأكرمه بنيه وأبله يعني لأنك اذا وحدت الفعل وأعملت الفعل الثاني في مضمرين وقد علق ان فاعل الفعل الأول والفعل الأول والفاعل مفعول والفعل لا بد له من فاعل فاضطررته بحركة الى ان تضمر الفعل الأول لصيرورته لفظ الواحد ومعناه فاعل فيكون تقديره ضربني ضربني ثم اوضربني جمع ضمير وجمع اذا وقرنته بلفظ الواحد ومعناه جماعة فلذلك جاز ان كان قبيحا لأنا نقول هذا أجلد الفتيان وأحسنه وأكرمهم بنيه وأبلهم وانما يريد ابلهم واحسنهم قال ولا يجوز هذا الا لأجل الفعل من ضمير المظهر من حيث لأنك إذا سألته عن ضرب من ضربك قلت ضربني وضربت فوك يريد انه لا بد من فاعل بعد ترة في الفعل الأول وان أفرد تاه قال سيبويه وتركه ذلك أحسن وأجود للبيان الذي يجيء بعده قال الأعلم في هذا وجهان احدهما قاله بعض أصحابنا ان سنا من الكلام قد سقط فان تمامه وتركه ذلك جائز وذكره أجود واحسن للبيان الذي يجيء بعده يعني وتركه ضمير الجماعة جائز وانما ضمير هم اجود لذكر الجماعة التي أتى من بعد والوجه الثاني ان تولك وتركه ذلك أجود يريد وتركه اضمار الواحد في معنى الجماعة أجود لذكر الجماعة التي أتت من بعد ثم قال فاضمر من لذلك وهو رديء في القياس يعني ان تضمر الواحد في معنى الجماعة وهو مفرد في معنى الجماعة ركيك لأنك اذا لم تستحسن هذا القياس وجب عليك ان تقول ان أصحابك جلس تضمر جلس لأنه يكون بمعنى الجماعة وهذا قبيح جدا قال وهو أظرف الفتيان وأجمله لأبقا عليه الا ترى انك لو أردت ان تريد الجماعة جاز ان تضمر لجعلها جماعة واجدا وأحسن ولم يحسن ضربني وضربت فوك الا أنه مع قبحه جائز

[illegible] على الاسم [illegible] على ايثاء الشيء على اخيه كثيرا ما يريد ونحن نحيته حتى يقف عليه من كلامه كما مر بك في موضع من الكتاب فاذا قلت بنيت الاسم على الفعل فمعناه انك جعلت الفعل عاملا في الاسم فهو للضرب زيد عمرا فزيد وعمرو مبنيان على الفعل وكذلك لو قلت عمرا ضرب زيد لأن عمرا وان كان مقدما فالبناء فيه الثاني خبر واذا قال لك بنيت الفعل على الاسم فمعناه انك جعلت الفعل وما يتصل به خبرا عن الاسم وجعلت الاسم مبتدأ كقولك لزيد ضربته فزيد مبتدأ مبني عليه ضربته وضربته مبني على الاسم وجملة الامر الذي حكم ان يكون وخبرا مبني على احكمه ان يكون مقدما على اللفظ أو لم يحتج اذا كان أحدهما يحتاج الى الاخر وقد ذهب سيبويه الى الحكاية فلو سميت زيدا عندنا لأكرمناه أن ان الوجه لو سميته على لو وان كانت لو غير عاملة وانما لان حكم لو ان يكون صفة على أن ولا يستغنى عنها قال السيرافي فاذا بنيت الاسم عليه قلت ضرب زيدا وهو الحد لأنك ان تجعله وتحمل عليه الاسم كما كان لحد ضرب زيد عمرا حيث كان زيد يشغل عنه الفعل وذلك هذا اذا كان يعمل على الشبه قد ذكرنا ان المفعول مبني على الفعل وقوله وهو الحد يعني اخبر المفعول وهو الاصل في الوجود وقوله لأنك تريد ان تجعله وتحمل عليه الاسم يريد لأنك تريد ان تجعل الفعل وتحمله صدر الكلام في النية وتجعله الاسم وتحمل الاسم عليه وقوله كما كان الحد ضرب زيد عمرا يعني ان الحد تأخير زيد في ضرب زيد مع الفاعل المكني وهو التاء كما كان الحد تأخير المفعول مع الفاعل الظاهر قال وان قلت الا سم فهو على حده كان ذلك عربيا جيدا أو ذلك فوك قلت زيدا ضرب يعني ان زيدا اضربه يمنزلة زيد اضرب عمرو ولا فرق بين الفاعل الظاهر والمكني قال والاهتمام والعناية هنا بالتقديم والتأخير سواء مثله ضرب زيد عمرا وضرب زيدا عمرو يعني ان المكني والظاهر الفاعلين سواء باب تقديم المفعول وتأخيره فان كانت العناية بالمفعول فيها أشد قدمت المفعول وان كانت العناية بالفاعل أشد قدمت الفاعل وقد ذكرنا نحو هذا قال فاذا بنيت الفعل على الاسم قلت زيد ضربته فلزمته الهاء وانما يريد بقوله مبني على الفعل الخ في موضع منطلق اذا قلت عبد الله منطلق فهو مبتدأ موضع هذا الذي بني على الأول وارتفع يعني انك اذا جعلت زيدا هو الاول في الرتبة فلا بد من ان ترفعه بالابتداء فاذا رفعته بالابتداء فلا بد من أن يكون في الجملة التي بعده ضمير يعود اليه وتكون هذه الجملة مبنية على المبتدأ كما تبني قلت زيد مضروب قال فاما قلت عبد الله مبتدأ لم تبن عليه الفعل ورفعته بالابتداء يعني ابتدأت بعبد الله فبنيت الخاطبة فانتظر خبره فاخبرت بالجملة التي بعده قال ومثل ذلك قولهم وانا مؤدي فهذا ناهم موضع الخبر مبني عليه وفيه ضمير يعود اليه قال وانا حسن ان يبني الفعل على الاسم حيث كان معلقا ضميره شغلته به ولولا ذلك لم يحسن لأنك لم تشغل شيء

يعني ان ضربته انما بني على زيد لأنه قد عمل في ضميره ولولا ذلك لم يجز الا ان تنصب زيدا الا أنك لو حذفت هذا الضمير أردت بزيد جاز على قولك البصريين ولم تحسن فقلت زيدا ضرب على معنى ضربته وان شئت قلت زيدا ضربته وانما نصبت على اضمار فعل هذا يفسره كأنك قلت ضربت زيدا ضربته الا انهم لا يظهرون وانما الفعل هنا الاستغناء بتفسير الاسم هنا مبني على ما قبله كما بني على ما قبله في ضربني وضربت فوك يعني انك اذا قلت زيدا ضربته وحذفت الفعل الأول اكتفاء بتفسير الثاني والدليل على انه منتصب بالفعل الأول انك قد تقول أزيدا مررت به فتنصبه ولو لم يكن فعل مضمر يحمل فيه النصب لما جاز نصبه بهذا الفعل لأن مررت لا يتعدى الا بحرف جر واذا قلت زيدا ضربته لم يحسن اظهار الفعل الناصب لزيد مع الفعل المفسر تقول ضربت زيدا ضربته فجمعهما لأن احدهما يكفيك من الاخر قال ومثل ترك اظهار الفعل هنا ترك الاظهار الموضع الذي تقدم فيه الاضمار وهو نحو الله لأفعلن يعني ان ترك اظهار الفعل المضمر زيدا ضربته مع مجيء التفسير بمنزلة تؤكد نعم رجلا زيدا تقديره نعم الرجل رجلا زيدا ضمر الرجل نعم فعلا ولا بد له من فاعل ورجلا تفسير له ولا يجوز ان تجعلهما فتقول نعم الرجل رجلا قال وقد مر وجه الرفع والنصب في ما بأضمار فعل فيقدر بعد الا لأنها كانت له قائما تؤد يا هم فهذا نائم قال وقال الآخر

على وحمين على الرفع والنصب قال سيبويه يريد ابن حارثة ○ فما أنتم تميم بن مر ○ فاقاموا القوم وقعدي يا ○

وقوله ترك الاظهار هو الموضع الذي تقدم فيه الاضمار يعني ان زيدا لأن يكون اسما مقدما مضمرا لا يجوز اظهاره وقد مر وجه الرفع والنصب في ما باضمار فعل فيقدر بعد الا لأنها كانت له قائما تؤد يا هم فهذا نائم قال وسئل أبو الخطاب عن قول الشاعر ○ اذا ابن أبي وسى بلالا لغنية ○ تقام بفاء بن يبر وصليكة جاز فالنصب عربي كثير والرفع أجود لأنه اذا اراد الاغراء فانما يأتي الى ذلك ان تقول ضربت زيدا وزيدا ضربت ولا يجعل الفعل مضمرا لأنا نأول هذا المتناول البعيد وكل هذا من كلامه اراد النصب عربي كثير وزيدا ضربته والرفع الجود لأنه اذا رفعه لم يحتج الى اضمار شيء واذا نصبت اضمرت فعلا وأنت لو اردت اعمال الفعل في الاسم كان يمكنك ان تحذف الضمير الذي في الفعل وتصل الفعل الاسم ولم يكن يحتاج الى الهاء والبعيد فاما قوله ذي الرمة فان الاختيار فيه النصب لأن اذا فيها معنى الجزاء وهي بالفعل أولى فاذا كان الفعل أولى كان اضمار الفعل الذي ينصبه أجود وقوله فقام بفأس فعل ماض وفاعله هو وقام بفأس جملة في موضع الحال والتقدير فقام هو بفأس وقوله فقام بفأس بعد قوله فاقاموا القوم وصاحبه لم يحسن يريد أن قوله هذا أظرف الفتيان وأجمله أجود من قولك من قبل انك تقول هذا أظرف فتى يكون بمعنى أظرف الفتيان فلما كان الواحد في هذا الموضع يقع من الجماعة جاز ان تضمر لجعلها جماعة واحدا وأحسن ولم يحسن ضربني وضربت فوك الا أنه مع قبحه جائز

[illegible] على الاسم [illegible]

وانما [illegible] على ايثاء الشيء على اخيه كثيرا ما يريد ونحن نحيته حتى يقف عليه من كلامه كما مر بك في موضع من الكتاب فاذا قلت بنيت الاسم على الفعل فمعناه انك جعلت الفعل عاملا في الاسم فهو للضرب زيد عمرا فزيد وعمرو مبنيان على الفعل ولكن لو قلت عمرا ضرب زيد لأن عمرا وان كان مقدما فالبناء فيه الثاني خبر واذا قال لك بنيت الفعل على الاسم فمعناه انك جعلت الفعل وما يتصل به خبرا عن الاسم وجعلت الاسم مبتدأ كقولك لزيد ضربته فزيد مبتدأ مبني عليه ضربته وضربته مبني على الاسم وجملة الامر الذي حكم ان يكون وخبرا مبني على احكمه ان يكون مقدما على اللفظ أو لم يحتج اذا كان أحدهما يحتاج الى الاخر وقد ذهب سيبويه الى الحكاية فلو سميت زيدا عندنا لأكرمناه أن ان الوجه لو سميته على لو وان كانت لو غير عاملة وانما لان حكم لو ان يكون صفة على أن ولا يستغنى عنها قال السيرافي فاذا بنيت الاسم عليه قلت ضرب زيدا وهو الحد لأنك ان تجعله وتحمل عليه الاسم كما كان لحد ضرب زيد عمرا حيث كان زيد يشغل عنه الفعل وذلك هذا اذا كان يعمل على الشبه قد ذكرنا ان المفعول مبني على الفعل وقوله وهو الحد يعني اخبر المفعول وهو الاصل في الوجود وقوله لأنك تريد ان تجعله وتحمل عليه الاسم يريد لأنك تريد ان تجعل الفعل وتحمله صدر الكلام في النية وتجعله الاسم وتحمل الاسم عليه وقوله كما كان الحد ضرب زيد عمرا يعني ان الحد تأخير زيد في ضرب زيد مع الفاعل المكني وهو التاء كما كان الحد تأخير المفعول مع الفاعل الظاهر قال وان قلت الا سم فهو على حده كان ذلك عربيا جيدا أو ذلك فوك قلت زيدا ضرب يعني ان زيدا اضربه يمنزلة زيد اضرب عمرو ولا فرق بين الفاعل الظاهر والمكني قال والاهتمام والعناية هنا بالتقديم والتأخير سواء مثله ضرب زيد عمرا وضرب زيدا عمرو يعني ان المكني والظاهر الفاعلين سواء باب تقديم المفعول وتأخيره فان كانت العناية بالمفعول فيها أشد قدمت المفعول وان كانت العناية بالفاعل أشد قدمت الفاعل وقد ذكرنا نحو هذا قال فاذا بنيت الفعل على الاسم قلت زيد ضربته فلزمته الهاء وانما يريد بقوله مبني على الفعل الخ في موضع منطلق اذا قلت عبد الله منطلق فهو مبتدأ موضع هذا الذي بني على الأول وارتفع يعني انك اذا جعلت زيدا هو الاول في الرتبة فلا بد من ان ترفعه بالابتداء فاذا رفعته بالابتداء فلا بد من أن يكون في الجملة التي بعده ضمير يعود اليه وتكون هذه الجملة مبنية على المبتدأ كما تبني قلت زيد مضروب قال فاما قلت عبد الله مبتدأ لم تبن عليه الفعل ورفعته بالابتداء يعني ابتدأت بعبد الله فبنيت الخاطبة فانتظر خبره فاخبرت بالجملة التي بعده قال ومثل ذلك قولهم وانا مؤدي فهذا ناهم موضع الخبر مبني عليه وفيه ضمير يعود اليه قال وانا حسن ان يبني الفعل على الاسم حيث كان معلقا ضميره شغلته به ولولا ذلك لم يحسن لأنك لم تشغل شيء

تقدر الفعل بعدها الا ان اى في الاستفهام والمجازاة لا تقع الا صدرا فاى في باب النصب والرفع والاختيار احدهما على
الآخر بمنزلة زيد وهو يفارق زيدا في اشياء لانها تكون استفهاما وتكون مجازاة وتكون بمعنى الذي وليس زيد في شيء من ذلك

هذا باب ما يجرى مما يكون ظرفا هذا المجرى

وذلك قولك يوم الجمعة الغاك فيه واقل يوم لا اصوم فيه وخطيئة يوم لا اصيد فيه ومكانكم قمت فيه فصارت هذه الاحرف ترتفع بالابتداء كارتفاع عبد الله وصار ما بعدها مبنيا عليها كبناء الفعل على الاسم الاول

قال المفسر اعلم ان الظروف على ضربين ضرب يكون اسما وظرفا وهو الظرف المتمكن وضرب لا يكون اسما وهو الظرف الذي لا يتمكن فاما الضرب الذي يكون اسما وظرفا فهو ما يكون مرفوعا في حال ومجرورا في حال ومنصوبا في حال على غير معنى الظرف وهذا هو تمكنه وكونه اسما لانه يصير بمنزلة زيد وعمرو نحو اليوم والليلة والشهر والمكان وما اشبه ذلك واما الظرف الذي لا يتمكن فهو ما يمتنع من الرفع ولا يكون فاعلا ولا مبتدأ كقولك عندك وقبلك وبعدك الا ترى انك لا تقول عندك واسع ولا قبلك يوم الجمعة كما تقول مكانك واسع ولا مستقصا والفصل بين الظروف المتمكنة وغيرها موضع غير هذا فاذا كان الظرف متمكنا وشغلت الفعل الناصب له بضميره عنه رفعته كما ترفع زيدا اذا اشغلت الفعل عنه فقلت يوم الجمعة الغاك فيه كما تقول زيد اضربه وعمرو اكلم فيه واعلم ان الظروف المتمكنة اذا نصبت كان لك في نصبها وجهان احدهما ان تنصبها من طريق الظرف فيكون مقدرا بفي وان كانت محذوفة الا انك لما حذفتها وصل الفعل فنصب والوجه الثاني ان تقدر وصول الفعل اليها بلا تقدير في وهنا هو المفعول على سعة الكلام فاذا شغلت الفعل عنه وقد قدرته تقدير الظروف قلت يوم الجمعة قمت فيه وان كان بتقدير المفعول على سعة الكلام اضمرته من غير في كقولك يوم الجمعة الغاكه ومكانكم قمته

قال الشاعر

ويوم شهدناه سليما وعامرا ○ قليل سوى الطعن النهال نوافله ○ اراد شهدنا فيه وجعله مفعولا على سعة الكلام

قال سيبويه فصار ما الفعل الاول كانك قلت يوم الجمعة مبارك ومكانكم حسن وصار الفعل الذي هو الغاك فيه وقمت فيه في موضع هذا يعني مباركا يعني صار الفعل في موضع الخبر كانك اذا قلت يوم الجمعة مبارك فمبارك خبر كما كان قولك زيد ضربته بمنزلة زيد منطلق وانما صار هذا هكذا حين صارت في الاخر اضمارا لليوم والمكان يعني اشتغل الفعل بضميرهما فلم يصل اليهما ورفعا بالابتداء كما رفع زيد اذا قلت زيد ضربته قال فخرج من ان يكون ظرفا كما يخرج اذا قلت يوم الجمعة مبارك يعني ان قولك يوم الجمعة قمت فيه بمنزلة يوم الجمعة مبارك لان الفعل لما اشتغل بضميره لم يصلح ان ينتصب بالفعل قال فاذا قلت يوم الجمعة صمته فصمته في موضع مبارك حيث كان الضمير هو الاول كما كان المبارك هو الاول يعني انك اذا قلت يوم الجمعة صمته فجعلت اليوم مفعولا على السعة جعلت الضمير العائد اليه غير متصل بفي وقد مضى هذا قال ويدخل النصب كما دخل في الاسم الاول وتجوز في ذلك يوم الجمعة الغاك فيه واصوم فيه كما جاز في قولك عبد الله مررت به يعني اذا قلت يوم الجمعة صمته على تقدير صمت يوم الجمعة صمته فهو كما تقول زيدا ضربته على تقدير ضربت زيدا ضربته ويجوز يوم الجمعة اتيتك فيه على تقدير اتيتك يوم الجمعة اتيتك فيه كما تقول زيدا اكلت فيه على تقدير ذكرت زيدا اكلت فيه قال سيبويه كانك قلت الغاك يوم الجمعة تنصبه لانه ظرف ثم فسرته فقلت الغاك فيه وان شئت نصبته على الفعل نفسه كما اعملت فيه الفعل الذي لا يتعدى الى مفعول لما كان ذلك عربيا جيدا رفعه او نصبه لانه ظرف لفعل اضمرته وكانه قال يوم الجمعة الغاك والنصب في يوم الجمعة صمته ويوم الجمعة مثله في قولك زيدا ضربته الا انه ان شاء نصب بانه ظرف وان شاء اعمل فيه الفعل كما اعمله في زيد لانه يكون ظرفا وغير ظرف يعني انك اذا قلت يوم الجمعة الغاك فيه وقدرته الغاك يوم الجمعة الغاك فيه فالفعل المضمر الناصب ليوم الجمعة ان شئت اعملته فيه من طريق الظرف وان شئت اعملته على طريق المفعول على السعة وقد ذكرنا هذين الوجهين لانه يكون ظرفا وغير ظرف قال سيبويه ولا يحسن في الكلام ان يجعل الفعل مبنيا على الاسم ولا يذكر علامة اضمار الاول حتى يخرج من لفظ الاعمال في الاول ومن حال بناء الاسم عليه ويشغله بغير الاول حتى يمتنع من ان يكون يعمل فيه يعني انك اذا جعلت الاسم مبتدأ وجعلت الفعل خبرا فالوجه ان تظهر الضمير الذي يعود الى الاسم حتى يخرج من لفظ ما يعمل في الاول يعني قبيح ان تقول زيد ضربت لان ضربت في لفظ ما يعمل في زيد تحذف الضمير من اللفظ ولا بد من تقديره حتى يصح ان يكون خبرا للاسم الاول اذ قد جعلت الاسم مبتدأ ولا يصح ان يكون الفعل خبرا له حتى يكون فيه ما يعود اليه قال سيبويه ولكنه قد يجوز في الشعر وهو ضعيف في الكلام قال ابو النجم

قد اصبحت ام الخيار تدعي ○ علي ذنبا كله لم اصنع ○

فهذا ضعيف وهو بمنزلته في غير الشعر لان النصب لا يكسر الشعر ولا يخل به ترك اظهار الهاء وكانه قال كله غير مصنوع قال المفسر يعني ان اضمار الهاء اذا قلت زيد ضربت هو قبيح وهو مع قبحه جائز في الكلام والدليل على جوازه في الكلام ان الشاعر لو قال كله لم اصنع استقام البيت ولم ينكسر فلم تدعه الضرورة من جهة الشعر الى رفعه فعلم بذلك جوازه في غير الشعر وكان الفراء يجيز كلهم ضربت ولا يجيز زيد ضربت لانه يعني كلهم ضربت معنى الجحد كانه قال ما منهم احد الا ضربت وليس هنا جحد لان كل موجب فيها رده الى الجحد فيكون القائل ان يقول زيد ضربت معناه ما زيد الا ضربت وما زيد الا مضروب وهذا لا يقول به مع القياس

الذي ذكرناه قول امرئ القيس ○ فاقبلت زحفا على الركبتين ○ فثوب نسيت وثوب اجر ○ ولم يقل اجره ولم ينصب الثوب وقال النمر بن تولب ○ فيوم علينا ويوم لنا ○ ويوم نساء ويوم نسر ○ بمعناه من العرب ينشد ونسر ويوم نساء فيه ونسر فيه اراد نساء فيه ونسر فيه فاضمر الهاء ولم ينصب يوما فهو بمنزلة قولك يوم الجمعة اقوم على معنى اقوم فيه وضعف هذا كله مع جوازه لان الشاعر لو نصب في ذلك كله لم يكسر الشعر ولم يخل قال سيبويه وزعموا ان بعض العرب يقول شهر ثرى وشهر ترى وشهر مرعى يريد ترى فيه فرفع الشهر ولم يجعل فيه ترى للضمير الذي قدره ومعنى هذا شهر ثرى اي شهر تندى فيه الارض من المطر وتثرى الثرى هو الندى وشهر ترى اي ترى النبات وشهر مرعى اي يرعى فيه المال وياكله وقال الشاعر

ثلث كلهن قتلت عمدا ○ فاخزى الله رابعة تعود ○

على معنى قتلتهن قال فهذا ضعيف والوجه الاكثر الاعرف النصب وانما شبهوه بقولهم الذي رايت فلان حيث لم يذكروا الهاء وهو في هذا احسن لان رايت تمام الاسم وبه يتم وليس بخبر ولا صفة فكرهوا طوله حيث كان بمنزلة اسم واحد كما كرهوا طول اشهيباب فقالوا اشهباب قال المفسر اعلم ان حذف الهاء يكون في ثلثة مواضع في الصلة والصفة والخبر فالصلة قولك رايت زيد في معنى الذي رايته والصفة قولك مررت برجل اكرمت اي اكرمته والخبر قولك زيد اكرمت بمعنى اكرمته فاما حذفها في الصلة فحسن وليس بدون اثباتها وفي كتاب الله عز وجل حذفها واثباتها قال الله عز وجل واتل عليهم نبأ الذي اتيناه اياتنا وقال لا يزال بنيانهم الذي بنوا ريبة في قلوبهم اراد بنوه وانما حسن حذفها من الصلة لان الذي والفعل والفاعل والمفعول جميعا كاسم واحد وكذا كل موصول يكون هو والصلة شيء واحد واستطالوا ان يكون اربعة اشياء كشيء واحد فحذفوا منها للتخفيف احدا فلم يكن سبيل الى حذف الموصول لانه هو الاسم ولا الى حذف الفعل لانه الصلة ولا الى حذف الفاعل لان الفعل لا بد له من فاعل فحذفوا المفعول لانه كالفضلة في الكلام وحذفوا الهاء في الصفة دون حذفها في الصلة واثباتها احسن من حذفها وذلك لان الصفة تشبه الصلة من وجه وتفارقها من وجه فاما شبهها فلان الصفة والموصوف بمنزلة اسم واحد كما ان الصلة والموصول كاسم واحد واما مفارقتها فلان الموصوف يستغنى عن الصفة والموصول لا يستغنى عن الصلة واما الخبر فهو الذي قدمنا ذكره ان حذف الهاء فيه قبيح لان الخبر غير المخبر عنه وليس هو معه كشيء واحد واما شبهوه بالذي في الحذف ومعنى قول سيبويه كما كرهوا طول اشهيباب فقالوا اشهباب اراد ان الذي وصلتها والفاعل والمفعول لما طالت وهي اسم واحد حذفوا منها المفعول كما خففوا اشهيبابا فقالوا اشهبابا لان اشهيبابا سبعة احرف وهي نهاية ما يكون الاسم عليه مع الزيادة سوى هاء التانيث فخففوا منها وهو مصدر اشهاب قال سيبويه وهو في الوصف امثل منه في الخبر يعني حذف الهاء وهو على ذلك ضعيف ليس كحسنه في الحاء يعني في الصفة قال لانه في موضع ما هو من الاسم وما يجرى عليه وليس منقطعا منه خبرا عنه مبنيا عليه ولا مبتدأ فضارع ما يكون من تمام الاسم وان لم يكن تماما له ولا منه في البناء وذلك قولك هذا رجل ضربت والناس رجلان رجل اكرمت ورجل اهنت كما قال هذا رجل مضروب وهذا رجل مكرم ورجل مهان فان اخرجت الهاء جاز وكان اقوى مما يكون خبرا يعني انما حسن حذف الهاء بعض الحسن وان كان الاثبات احسن منه لانه ضارع الصلة وصار كانه من الاسم لان الصفة والموصوف كشيء واحد وليس هو خبرا ولا هو مبتدأ فضارع ما يكون من تمام الاسم وهو الصلة وان لم يكن تماما له ولا منه في البناء يعني وان لم تكن الصفة تماما للاسم كما كانت الصلة ومما جاء في الشعر من ذلك قول جرير

ابحت حمى تهامة بعد نجد ○ وما شيء حميت بمستباح ○

يريد الهاء اراد حميته ولا يجوز ان تنصب شيء لانه لو فعل ذلك لوجب ان تقول وما شيئا حميت بمستباح ويكون مستباحا نعتا لشيء والنحو لا يكون فيه الباء زائدة وكان ينقلب معنى المدح لانه كان يصير التقدير وما حميت شيئا مستباحا اي حميت شيئا محميا وليس فيه مدح ○ وقال ○

وما ادري اغيرهم تناء ○ وطول العهد ام مال اصابوا ○

يريد اصابوه والمال هو عطف على تناء وهو فاعل غيرهم قال ولا سبيل الى النصب وان شئت تركت الهاء لانه وصف يعني لا تقول شيئا حميت لانه لا اصابوا كما لم يكن النصب فيما اتمت به الاسم يعني الصلة يعني كانك اذا قلت الذي رايت زيد لم يصلح ان تعمل رايت في الذي لانه صلتها قال ومن ثم كان اقوى مما يكون في موضع المبني على المبتدا لانه لا ينصب به يعني ومن ثم كان حذف الهاء في الصفة اقوى منه في الخبر لان الصفة لا يجوز ان تعمل في الموصوف في هذه المواضع التي ذكرت اذا قلت زيد ضربت جاز ان تقول زيدا ضربت فتعمله في زيد والمعنى على حاله غير متغير قال وانما منعهم ان ينصبوا بالفعل الاسم اذا كان صفة لان الصفة كانها تمام الاسم الا ترى ان قولك مررت بزيد الاحمر كقولك مررت بزيد وذلك انك لو احتجت الى ان تنعته فقلت مررت بزيد وانت تريد الاحمر وهو لا يعرف حتى تقول الاحمر لم يكن تم الاسم فهو يجري منعوتا مجرى مررت بزيد اذا كان يعرف وحده فصار الاحمر كانه من صلته يريد انك اذا قلت مررت بزيد تعرفه المخاطب كنت به واذا لم تعرفه من بين الزيدين حتى تقول الاحمر صار زيد الاحمر في معرفة المخاطب بعينه كزيد اذا عرفه مفردا فالصفة والموصوف كشيء واحد ○

هذا باب الاختار فيه اعمال الفعل مما يكون في الابتداء مبنيا عليه الفعل

وذلك قولك رأيت زيدا وعبد الله مررت به ولقيت فيسا وبكرا اخذت اباه ولقيت خالدا وبكرا اشتريت له ثوبا

قال المفسر اعلم ان العرب اذا ذكرت جملة من كلام اختارت مطابقة الالفاظ ما لم يفسد عليهم المعاني فاذا جئت بجملة صدرتها بفعل ثم جئت بجملة اخرى فعطفتها على الجملة الاولى وفيها فعل كان لك الاختيار ان صدرت الفعل في الجملة الثانية بالجملة الاولى لتكون مطابقة للجملة الاولى في اللفظ وتصدير الفعل فاذا قلت رأيت عبد الله وزيدا مررت به قدرت فعلا نصب زيدا لتكون مطابقة للجملة الاولى في تصدير الفعل وان شئت قلت رأيت عبد الله ولقيت زيدا مررت به لتكون الجملة الثانية مطابقة للجملة الاولى في تصدير الفعل وتقديم سواء ذكرت الفعل الاول منصوبا ام مرفوعا كقولك قام عبد الله وزيدا اكلمه على تقدير وكلمت زيدا اكلمه لان الغرض ان يجمع بين الجملتين في تقديم الفعل لا في لفظ النصب وغيره وتشبيهوه في هذا المعنى باحتجاج من قال لا تجوز ان لا يجعل الجملة الثانية على الفعل الاول تجعله مبتدأ وخبرا فتقول رأيت عبد الله وزيد مررت به ومن الدليل على ان الاختيار ما وصفناه قول الله تعالى في القمر قدرناه منازل الآية فنصب القمر بقوله وكل انسان الزمناه طائره في عنقه بالنصب وذلك ان قبل قوله والقمر قدرناه وآية لهم الليل ننسلخ منه النهار فالجملة التي قبل القمر صدر فيها اسم لا بفعل والجملة التي قبل قوله وكل انسان الزمناه فعلها الليل والنهار رأيتين وقد صدر فيها الفعل فعطف كل واحدة من الجملتين على ما يشاكلها من الجملة التي قبلها

قال الشيخ واما اختيار النصب فيها لان الاسم الاول مبني على الفعل فكان بناء الاخر على الفعل احسن اذ كان يبنى على الفعل وليس قبله اسم مبني على الفعل يعني انهم كانوا يقولون زيدا ضربته فينصبون زيدا بفعل مضمر وليس قبله اسم قد عمل فيه الفعل كان نصبه اذا قدمته اسهل عليك لانه ليس قبله شيء يطلب الفعل

قال جرى الاخر على ما جرى عليه الاول اذ كان لا ينقض المعنى فلم يتبين على الفعل يعني لو قلت رأيت عبد الله وزيد مررت به لكان معناه كمعناه اذا قلته وزيدا مررت به فاذا استوى المعنيان وكانا في احد اللفظين مشاكلة ما قبلها كان اولى

قال وهذا اولى ان يحمل عليه ما قرب جواره منه اذ كانوا يقولون ضربني وضربت قومك لانه يليه يعني ان قولنا رأيت عبد الله وزيدا مررت به اولى بعطف الثاني على الاول لتقديم الفعل يحمل الشيء على مجاوره واشار بهذا الى للفظين من قولهم العرب ضربني وضربت قومك لان قومهم ضربوني فيه اضمار قبل الذكر واهملوا الفعل الثاني لتمكنه لانه يليه ويقرب منه فاذا كان قد حملهم حمل الشيء على مجاوره على ان اهملوا الاضمار قبل الذكر كان حمل الجملة الثانية على الفعل المطابقة الجملة الاولى اولى

قال ويكون الكلام على وجهين واجد اذا كان لا يتسع الاخر ان يكون سببا على ما جرى عليه الاول اولى واوجب المأخذ يعني ان حمل الثاني على الاول اجود حتى يكون الكلام على نظم واحد ثم حمل الجملتين على الفعل وشرح ذلك قوله جاز ان يحمل من شاء وجهته والقائلين اعلم ان ما على تقدير وبعد بالظالمين لان الجملة التي قبلها منصوبة بفعل وهو يدخل وقوله وعادا اي وعاد اهلكنا بالريح وقوله وكلا ضربنا له الامثال لان قبله قد رناهم مدبرا وتقديره وذكرنا كلا ضربنا له الامثال وقوله فريقا كذبتم وفريقا تقتلون لان قبله فريقا ومدى وقد ذكرنا في هذا القرآن كثيرا

قال ومثل ذلك كنت اخاك وزيدا كنت اخاك وزيدا كنت اخاك ورغما كنت له اخا ومنه ضربت اخاك وتقول لست اخاك وزيدا اعنيك عليه لانها فعلية وتصرف في معناها فصرفت كان اذا قلت كنت اخاك جملة الكلام منصوبة بفعل وهو كنت فلذلك اخترت ان تجعل الاسم في الجملة الثانية باضمار فعل كانك قلت كنت اخاك ولا لبست زيدا كنت له اخا ولست اخاك بهذه المنزلة من قبل ان ليس وفعلا ان لم يكن له تصرف عين من الافعال المستقبل واسم الفاعل الدليل على انه فعل اتصال الاسماء به التي لا تتصل الا بالافعال تقول لست اخاك وزيدا اعنيك عليه فكانك قلت لست اخاك واخاص زيدا اعنيك عليه وما اشبه ذلك من الافعال وقال الربيع بن ضبع الفزاري

اصحوت اليوم ام شاقتك هر ... ة بسبا ام بذات الرس هر

فنصب الذئب على تقدير واحسبني الذئب احشاه واختار ذلك لان قبله اصحوت وهو فعل وما اصحوت من احوالك كنت ولست

قال وقد يستدل فيحمل على ما يحمل عليه وليس قبله منصوب وهو عربي يريد ان الجملة الثانية قد يجوز ان يرفع الاسم فيها وان كانت الجملة سببية على فعل فتكون الجملة الثانية كجملة مبتدأة ليس قبلها فعل وذلك قولك لست زيدا وعمرو لقيته كانك قلت لقيت زيدا وعمرو افضل منه فهذا لا يكون فيه الا الرفع لانك لم تذكر فعلا كانك لم تجعل متقدم فوكلك لقيت زيدا اذا كانت جملة قائمة بنفسها وكانك قلت عمرو لقيته في الابتداء ثم عطفت جملة على جملة فجعل كقولك لقيت زيدا وعمرو افضل منه ولهذا لا يجوز فيه الا الرفع لان افضل ليس بفعل يضمر بعده لقيت عمرو

قال سيبويه فاذا جاز ان يكون في المبتدأ بهذه المنزلة جاز ان يكون من الكلام بعني اذا جاز عمرو لقيته في الابتداء جاز ان تقول لقيت زيدا وعمرو لقيته فيكون فعل بعد تقديم الجملة الاولى كرفعه في الابتداء وان كان الاختيار ما ذكرناه وما وصفنا

قال وقد يرتفع به الى الرفع بعد ما لقيت عمرو لقيته كما قال ابو دهبل الجمحي

وقد زعمت ليلى بان فررت بها ... كما فر من قيد الاسير مخلع

بنصب الصيد بعد بعني ان فوكلك زيدا ضربت اخاها بعد فمن نصب زيدا فوكلك ضربته لان الفعل في ضربته واقع به وهو ثوب ضرب اخاه ليس واقع به واما قوله عرفت زيدا بعضهم طائفة منكم وطائفة قد اهمتهم انفسهم فانما وجه الكلام في هذه الحال ان يكون ما لا بد منه فيها فاما حملوه واما الصفات فانها هي واو

وعمرو كلنه لم يجز حمل عمرو على لفيته وذلك ان لفيته جملة لها موضع الا ترى انك تقول زيد منطلق وزيد قائم فتضع موقعها اسم واحد وهي خبر لزيد وكذلك عطف عليها وقع موقعها وصار خبرا لزيد كما هي خبر له وعمرو كلنه لا يجوز ان يكون خبرا لزيد الا ترى انك لا تقول زيد عمرو كلنه فالها تعود الى زيد كما يعود الى زيد حتى من الجملة فان جعلت في عمرو كلنه ما يعود الى زيد جاز حينئذ ما قاله سيبويه من الوجهين جميعا وذلك قولك زيد لفيته وعمرو كلنه فتحمل الها عند عاية الى زيد وكلنه وتجعل الاخرى عايدة الى عمرو لانك هذا الوجه اذا عطفت عمرو وكلنه عند على لفيته الذي هو خبر زيد جاز وصار خبرا ايضا الا ترى انك تقول زيد عمرو وكلنه عند فصيروا الجملة خبر الزيد وانظر حسن ما اراد وذلك اذا جعلت في الجملة الثانية ما يعود الى زيد والى عمرو واشتغل ان اراد جواز رد الجملة الثانية الى المبتدا مرة والى المفعول مرة ولم يشتغل بصحيح لفظ المشكلة

قال الفسر وجماع ذلك زيد لقيته أباه وعمرو امررت به ان جملة حال الاب ان جملة على الاول كانت والكلام في هذا كالكلام في الاول **قال** ذا الدليل على ان الوقوع والنصب جايزان كلاهما انك تقول زيد لقيت اباه وعمرو ان اردت انك لقيت عمرو او الاب وان زعمت انك لقيت ابا عمرو لم تلفه رفعت ومثل ذلك زيد لقيته وعمرو ان شيت رفعت وان شيت قلت زيد لقيته وعمرا في قولك أضارب زيد الفاه وعمرو وعمرا فاستشهد على جواز رفع الاسم الذي في الجملة الثانية على المنصوب في الجملة الاولى بقولك زيد لقيت اباه وعمرو اقال لما جاز عطف عمرو على الاب مرة وعلى زيد مرة جاز ذلك وعمرو كلنه فقال لك الزيادتي هذا ضارب مشبه لذلك لان قولنا وعمرو البتة جملة اما هو اسم واحد وقع عليه الفعل الذي وقع على الاب بعينه فقد صار عمرو مع الاب مفعولا لفيت فلفيت خبر لزيد وله مفعوليه ما يعود اليه وهو الها في الاب عمرو كلنه جملة فاينه بغيتها ليست بداخلة في الفعل الاول ولا الفعل الاول واقع عليها قال سيبويه ومثل ذلك زيد لقيته وعمرو وان شيت رفعت وان شيت قلت زيد لقيته وعمرا او زيد الفاه وعمرو وعمرا **قال** **المفسر** هذا يقوي انك باخبارك عن الوجهين فعلا زيد ضربني وعمرو امررت به ان جملة على زيد فهو مرفوع لانه مبتدا والفعل مبني عليه كما كان مبتدا في زيد ضربني وكذلك زيد ضربته وكان الفعل مبنيا عليه وان جملة على المنصوب قلت ضربني زيد وعمرا امررت به لان هذا الاضمار وعمرا له الها في ضربته فان قلت ضربني زيد وعمرو امررت فالوجه النصب لان زيدا ليس مبنيا عليه الفعل جملة واما هو مبني على الها في ضربته وذكرته المفعول الذي يحول بينه النصب في الاء بتدا حملك على مثل ما حملت عليه ما قبله وكان الوجه اذ كان ذلك يكون فيه الا بتداء وقد بينا الكلام في ذلك واذا قلت مررت بزيد وعمرو امررت به فصبت وكان الوجه لانك بدات بالفعل ولم تبتدي اسما تبنيه عليه وكذلك ظننت نعلت ثم بنيت عليه المفعول وان كان الفعل لا يصل اليه الا بحرف الاضافة فكانه قال مررت زيدا يعني انك اذا قلت مررت بزيد وعمرو امررت به فصبت فهلا بنصب زيدا وان كان مررت قد تعدى الى ضميره بحرف كما تصب الاسم اذا تعدى الفعل الى ضميره بغير حرف كذلك اذا صربته **قال** ذكر ذلك حيث يصدر وانما يصدر وانما يصدر وقد علمت الباء يريد ان خشنت يصدرون كقولك خشنت صدره وان دخول الباء لم يغير حكم الفعل الا ترى ان مررت بزيد كقولك ضربت زيدا وكقولك مررت زيدا لو كان يتكلم به **قال** مثله كفى بالله شهيدا يقول يكفي يكتفي اعاني كفى الله شريدا وذلك لما ادخلت الباء علت والموضع موضع نصب والمعنى معنى نصب وهذا قول الخليل يعني ان قوله كفى بالله لو نزعت الباء لقلت كفى الله والباء زايدة وقد جرت الاسم الذي بعدها وان كان موضعه رفعا بالفعل الذي مثله فكذلك موضع زيد نصب اذا قلت مررت بزيد لانه كفى بالله **قال** واذا قلت عبد الله مررت به اجرب الاسم بعد مجراه بعد زيد لفيته لان مررت به صار كقولك لقيت عبد الله يعني انك اذا قلت عبد الله مررت به وعمرو اكلت جاز ذلك وعمرو لفيته وقد مضى الكلام في هذا المعنى وقوله فهذا صار عبد الله وزيدا اخرجه اذا جعلته على المنصوب وان جعلته على المبتدا وهو هذا رفعت يعني ان قولك هذا صار عبد الله بمنزلة قولك هذا يضرب عبد الله فهذا مبتدا وصار خبره كما يكون يضرب خبره فاذا اجبت الجملة الثانية فانت بالخيار ان شيت حملته على المبتدا وان شيت على الفعل الذي في الخبر كما قد مثل في قولك زيد لقيته وعبد الله مررت به وذلك ان اسم الفاعل يعمل عمل الفعل الا ترى انك تقول مررت برجل ضارب زيدا كما تقول مررت برجل يضرب زيدا **قال** واذا اللبت الون واتريد معنا ها في تلك المنزلة وذلك قولك هذا صارب زيد عدا وعمرا سيضربه يعني ان اسم الفاعل الذي يعمل عمل الفعل اذا لم تعمل الجملة الاولى واصفته الى المفعول فانت اذا جيت بالجملة الثانية عاملتها معاملتك ما قد اعملت فيه الفعل في الجملة الاولى فقلت هذا ضارب زيد وعمرا سيضربه وان شيت وعمرو سيضربه على ما قدمنا وذلك لان قولك ضارب زيد بمنزلة صارت زيدا وصارت زيد بمنزلة يضرب زيدا كما قلنا هذا يضرب زيدا وعمرا سيضربه **قال** ولولا انه كذلك لما قلت ان زيدا انت ضاربه وانا زيدا

انا ضاربه يعني قولا ان اسم الفاعل وان كان مضافا فانه يجري مجرى ما قد عمل ولم يضف لما قلت ان ها انت ضاربه وذلك انك ضربت زيدا اما ضاربه فعل ولا يجوز ان تضيفه باضمار فعل الا والذي قد ظهر من تفسير المضمر يجري مجرى الفعل وكانك قلت اضربت زيدا انت ضربه الا ترى انه لا يجوز ان تقول ان زيدا انت غلامه لان غلامه جرى مجرى الفعل **قال سيبويه** وهذا نحو مررت برجل لان معناه منونا وغير منون سواء كما انك اذا قلت مررت بزيد فكانك قلت مررت زيدا يعني ان الجر في قولك هذا ضارب زيد لم يخرج زيدا الاضافة من ان يكون في معنى مفعول وان يكون ما قبله في معنى فعل قد وصل اليه كما انك اذا قلت مررت بزيد فجر زيدا لم يخرجه من ان يكون في معنى مفعول وان يكون المرور وصل اليه بالباء وقوله لان معناه منونا وغير منون سواء يريد ان قولك هذا ضارب زيد الغيره فقولك هذا ضارب زيد كان قولك مررت بزيد بمنزلة وقولك مررت زيدا وان كان لا يستعمل اضمار المرور الا بالباء وفي الافعال ما يستعمل بالباء وغير الباء كقولك تعلقت زيدا وتعلقت بزيد **قوله** وتقول ضرب زيد وعمرا انا ضاربه نحتار هذا بمنزلة قولك ضرب زيدا وعمرا واضربهما وقد قدمنا ان قوله انا ضاربه بمنزلة ضرب فلذلك اختير فيه النصب **قال** كما يختار في الاستفهام يعني قولك ان زيدا اضربه الاخبار فيه النصب وله باب مستقصى فيه الحجاج ان شاء الله **قال** وهنا يختار فيه النصب قول الرجل من رأيت ومن رأيتهم وقوله كلمت زيدا وعمرا لانه الا ترى ان الرجل تقول من رأيت فتقول زيدا فتنصبه على كلام قبله فمنزلة قولك رأيت زيدا وعمرا يجري على الفعل كما جرى الاخر على الاول الذي **قال المفسر** اعلم ان المستفهم الاخبار دلالة كلا بان يورد الجواب على منهاج الاستفهام فاذا اوقعت المستفهم من رأيت وايهم رأيت قلت زيدا الان من وايا وهما منصوبان بوقوع الفعل عليهما فجعل زيدا منصوبا بمثل ذلك الفعل الذي وقع على الاستفهام فكانه قال زيدا رأيت واذا قلت ايهم رأيته فالاخبار في الجواب ان تقول زيد لان المستفهم مبتدا وجعل الفعل واقعا على ضميره وهو موضع حيره فيختار ان يكون الجواب كذلك فاذا قال زيد في الجواب فكانه قال الرجل رأيته فقد جرى الجواب مجرى العطف على الاستفهام فاذا قال من رأيت قال زيدا رأيته وذلك ان قوله من رأيت الاسم منصوب والفعل لحملة الاسم فيختار ان يكون الجواب على ذلك المنهاج فتنصب لانهم باضمار فعل ويكون الواقع عليه ضميره فتصيره له فكانه قال رأيت زيدا رأيته فقد جرى الجواب مجرى العطف لانه تابع للاستفهام فاذا قال من رأيت قال زيدا رأيته وذلك ان قوله من رأيت الاسم منصوب والفعل لحملة الاسم فيختار ان يكون الجواب على ذلك المنهاج فتنصب لانهم باضمار فعل ويكون الواقع على ضميره تفسيره له فكانه قال رأيت زيدا رأيته كما كان ذلك في قولك رأيت زيدا وعمرا رأيته **قال** ومثل ذلك قولك رأيت زيدا فعلا لا ولكن عمرا مررت به الا ترى انه لو قال لكن عمرا لجرى على اباك يعني ان لكن الجواب بمنزلتها في العطف الا ترى انك تقول ما رأيت زيدا لكن عمرا مررت به فلما كان قوله رأيت زيدا معتمدا بفعل والجواب بمنزلة العطف كان قوله لا ولكن عمرا مررت به بمنزلة قوله ما رأيته وقوله لكن عمرا مررت به في الاستفهام متى نصبنا به بالفعل الذي بعده فهو بمنزلة ما قد صدر بفعل فان لم يصلح تقديم الفعل **قال** فان قال من رأيته وايهم رأيته فاجبته قلت زيد رأيته الا ترى قوله من قال زيد رأيته في الابتداء لان هذا بمنزلة قولك ايهم منطلق يعني انك اذا رفعت في الاستفهام فالجواب مثله على ما قدمنا وهذا هو الاختيار فان قال زيد رأيته فقد قيل له ايهم رأيته وقد قيل له ايهم جايز وليس بالاختيار الا ترى ان قولك زيد رأيته في الابتداء هو جايز وليس بالاختيار وقال ابو الحسن الاخفش يجوز اذا قلت ايهم ضربته ان تقول زيد اضربه لان الهاء تعود وهي الذي تشتمهم عنها اما جواز النصب فان سيبويه لم يجزه وكان يعني كلام الاخفش ان الرفع والنصب جميعا يجوزان فان قال فالرفع على اللفظ والنصب على المعنى وليس الامر كما قال سيبويه وذلك ان المعنيين اذا تساويا كان الحمل على اللفظ اولى بالاختيار الا ترى ان قولنا مررت بزيد وعمرو اولى من مررت بزيد وعمرا او قد ذكرنا الحجة المطابقة بين الالفاظ وتمثيلا على صحة قول سيبويه اجماعهم انك اذا قلت قد علمت ازيد في الدار ام ان زيدا مرفوع لان حرف الاستفهام منع من وصول الفعل اليه فاذا قلت قد علمت زيدا في الدار هو ام لا فان الاختيار نصب زيد لان حرف الاستفهام عنه ويجوز رفعه لانه مستفهم عنه بمنزلة ما معه حرف الاستفهام فلو يجعلوا لفظ الاستفهام كمعناه في اختيار الرفع وسبع الفعل من الوصول اليه **قال** وهذا كقولك انهم منطلق ومن رسولك منطلق فلان الخبر ابتداء والخبر فاذا قيل لهم ايهم منطلق كان الجواب زيد بالرفع لا غير وكذلك اذا قيل ايهم رأيته فالاختيار في الجواب ان تقول زيد وان كان يجوز هذا النصب على ما ذكرنا **قال** فان قال اعبد الله مررت به ام زيدا قلت زيدا مررت به كما فعلت في الاول فان قلت لا بل زيدا فانصب ايضا كما تقول زيدا اذا قال من رأيت لان مررت به تفسيره لقيته ونحوه فانما يحمل الاسم على ما يحمل عليه السايل كما تقول زيدا اذا قال من رأيتم قالوا ايهم رأيت فقلت زيدا يعني نصب في الجواب كما نصب هو المسئلة وكذلك اذا قلت لا بل زيدا نصبت ايضا في الجواب وان جيء بحرف عطف كما اذا قال من رأيت قلت زيدا الا ترى ان قولك زيد نصب فانما يحمل الاسم في الجواب على اعراب المسئلة **قال** ولو قلت مررت بعبد الله وزيدا لكان عربيا وكيف هذا لانه انما اراد اليوم رت به صار معمولا لمضروب ومعناه اذكرت وتحرا فيحمل الاسم على الفعل الذي

يكون المجرور به موضع المنصوب على فعل لا ينقض معناه يعني انك اذا قلت مررت بعبد الله وزيدا جاز على
تأويل لقيت عبد الله وزيدا فاذا كان هذا جايزا عربيا في العطف كان في الاسم المستقيم عنه أولى وذلك قولك أعبد الله مررت
به وأنا صار فيه اولى واجود لان عبد الله لا يمكن جره بالباء الظاهرة لاشتغالها بالضمير ولا بباء مضمرة ولان الجار
لا يضمر وقولك مررت بعبد الله وزيد يمكن جر زيد بالعطف على عبد الله فلما جاز نصبه كان نصب المستقيم عند فعل المذكر
والباء الجار لم تمنع المجرور من ان يكون في معنى مفعول عليها تقدم من ذكرنا له فلذلك جاز ان تحمل المعطوف عليه على الفعل
وان كان الفعل الظاهر يصل بحرف جر كما قال جرير ○ جئني على حنق بني بدر بقومهم ○ أو مثل أسرة منظور بن سيار ○
وقال قوم الحاج ○ يدعون عبدا وعورا غافرا ○ فنصب عورا لان معنى جئني بدعون عبدا كأنه قال
ويسكن عورا غافرا ومعنى جئني بكذا أي أعطنيه فكأنه قال أعطني مثل بني بدر او مثل أسرة منظور قال
يجوز ان تضمر فعلا لا يصل الا بحرف جر لان حرف الجر لا يضمر ستري بيان ذلك ان شاء الله قال
جاز لقلت زيد يوثق مر يوثق يعني انه لا يجوز ان تقول زيد مررت به على معنى أمررت بزيد مر به وقال هذا وجوزا
عيسا ٥ قراءة ابن كثير على اضمار وجوزا عيسا لان قوله يطوفون عليهم ولدان مخلدون بأكواب
وأباريق دليل على انهم قد اعطوا ذلك فنصب أكوابا وجوزا عيسا على يعطون وجوزا على يطوفون ومن رفع ازادوهم حورا عين وقد
دل الكلام عليه ايضا لان ما طيف عليهم من الاكواب والاباريق هو لهم قال فان قلت قد لقيت زيدا وأتيته وزيدا
عمرو فقد مررت به ولقيت زيدا وأتيته عمرو فالرفع لانه قوله من قال زيدا وأتيته وزيد
مررت به لان إما وإذا يقطع بهما الكلام وهما من حروف الابتداء ويصير فان الكلام الى الابتداء الا
ان تدخل عليها ما يعصب ولا يحملك ما بعدها من الجزء على اوله كما يحملك ما بين ان ما تدخل عليها ما يعصب
العطف وهي تقطع ما بعدها مما قبلها جملة منقطعة بفعل لم تحتمله الاسم الذي بعدها فالنصب
باضمار فعل كالذي اخبرك كذلك حروف العطف لانك تقول لحروف العطف لقيت زيدا وعمرا مررت به وهو الاختيار
وتقول اما لقيته زيدا واما عمرا فقد مررت به فيكون ما بعدها مما عمل فيه ليس ما قبلها من وقت في الابتداء زيدا
ضربته او قت زيدا مررت به وليس الاختيار فالنصب هذا اما عمرا فقد مررت به واذا امررت بها وذلك ان ما بعدها لا
يكون معطوفا على ما قبلها بإذا وهي للاستيناف فاما قول الشاعر فتلك سكيت اما لروحة (2)
تسمع واما خلة فتمارب ○ فانه لم يعطف خلة على روحة لان اما الثانية قد منعت من ذلك وحالت دونه ولكنه
أضمر اللام لضرورة الشعر وحذفها كما حذف الجار ومعنى قوله الا ان تدخل عليها ما يعصب
يعني الا ان تدخل على ما بعد اما واذا فتقول لقيت زيدا واما عمرا فأكرمته واما بشرا فضربته او اما بكرا فقتلته
زيدا واذا عبد الله يضرب بكرا فما بعد اما بمنزلة المبتدا وحتى تدخل عليها ما يعصب وضرب قال الا ترى
انهم قرؤا وأما ثمود فهديناهم فعملا نصب وذلك لانها تصرف الكلام الى الابتداء الا ان يقع بعدها
فعل نحو اما زيدا فضربت يعني ان قوله تعالى وأما ثمود فهديناهم فلو رفع على تقدير وفهديناهم فلو نصب
وهو قوله فاستحبوا العمى على الهدى لكان بمنزلة العطف لاختير فيه النصب ولجاز ان يقول قوله وقبله نصب ان
الذي قبله عطف عليه قوله فاما عاد فاستكبروا في الارض بغير الحق الذي اراد به سيبويه فاما علمنا بيانا صرفا
قال ولو قلت ان زيدا فيها وان عمرا ادخلته او دخلته لرفعته الا قولك ان زيدا
ادخلته وزيدا دخلته يعني ان نصبه في قولك ان زيدا فيها خلاف نصبه في قولك ان زيدا ضربت وذلك انك اذا قلت
ضربت زيدا كان الاختيار ان تقوله وعمرا ادخلته على ما تقدم ذكرنا له فاذا قلت ان زيدا فيها كان الاختيار ان تقول
وعمرا ادخلته وذلك ان ان ليست بفعل فتضمر قبل عمرو فعلا حتى تكون الجملة الثانية مشاكلة للاولى على حد ما يضمر
وليس الغرض بما كلوا المتعلقين بالنصب الا ان يكون الفعل الثاني مشاكلا للفعل الاول قال
لان ان ليست بفعل فانما هو مشبه به الا ترى انه لا يضمر فيه فاعل ولا يوصل خبره الا بهم وانما هو بمنزلة الفعل
كما ان عشرين درهما وبيض خلا بمنزلة ضارب عبد الله وليس بفعل لا فاعل يعني ان ان ليست بفعل لانه
لا يضمر فيها الفاعل كما يضمر الفعل الا ترى انك لا تقول الزيدون انوا فامين ولا انيت قائما ولا شيء من الضمائر الذي
يكون للفاعلين وهي مشبهة بالفعل وليست بفعل كما ان عشرين درهما وبيض خلا مشبهة بضاربين زيدا ولا يقول
قوم لا يقول ضاربا زيدا ضاربون ولا تقول هذه درهما عشرون ولا رجلا بيض وتفصل فتقول هم ضاربون البوم
زيدا ولا تقول هذه عشرون اليوم درهما فليس الشبه بالشيء قال وكذلك ان احسن عبد الله و
زيد قد رأيناه قائما اجزته يعني احسن هذا الموضع يجري على الفعل وعمله وليس كما الفعل وانما عنى على
أمثلته ولا على اضماره ولا تقديمه ولا تأخيره ولا تصرفه يعني ان زيدا الاخير في الرفع وان كان قبله فعل وهو
احسن وذلك ان احسن وان كان فعلا فهو لا يصرف ولا يكون منه مستقبل ولا يتقدم على ما ذكرناه ويسمع على النحو
فمما رفعه على ان اختيار رفع الاسم الجملة الثانية على ان قولنا ما احسن زيدا صدر الكلام اسم مرفوع وهو ما دخلت
الجملة الثانية مقدرة به معها قال وانما هي بمنزلة لدن غدوة فكم رجلا فقد عمل الفعل ليس

بفعل

بفعل ولا فاعل فنصب ما احسن عبد الله لضعفه بمنزلة ما ناصب وليس بفعل قال وما يختار فيه النصب
الا ترى انه يكون الخبر الذي من الاول والاخر بمنزلة الواو والفاء وثم تقول قد لقيت القوم كلهم حتى عبد الله
لقيته وضرب القوم حتى زيدا ضربت اباه وأتيت القوم اجمعين حتى زيد امررت به ومررت بالقوم حتى
زيد امررت به فحتى تجري مجرى الواو وثم وليست بمنزلة انما لا يكون على الكلام الذي قبلها ولا جحدا
يعني ان حتى بمنزلة الواو وحروف العطف وذلك انه يجوز ان يعطف بها فيما لم يمر ت بالقوم حتى زيد وجاءني القوم حتى زيد
ورأيت القوم حتى زيدا غير ان لها احكاما تختص بها نذكرها باذنه تعالى وانما انتهينا اليها ان شاء الله والغرض منها في هذا الموضع
انها لما جاز ان تكون عاطفة ثم رأينا جملة قبلها وقعا فعلا وجاء بعدها اسم قد اشتغل الفعل بضميره كان الاختيار ان
تضمر فعلا يقع على الاسم الذي بعدها حتى تكون الجملة التي قبلها مشاكلة لها في تقديم الفعل فيها كما ذكرنا ذلك في
حروف العطف فاذا قلت لقيت القوم كلهم حتى عبد الله لقيته فتقديره حتى لقيت عبد الله لقيته كما انك اذا قلت لقيت القوم
وعبد الله كلمته فعلى تقدير وكلمت عبد الله كلمته ولا تسيد حتى الا ان حتى من حروف العطف ولا تجوز الابتداء بها كما لا تجوز
الابتداء بحروف العطف ولا يرد الا بعد كلام وما يجتدأ بها وان وردت بعد كلام ضربت ما بعدها الى الابتداء وقطعته
عن الاول قال وتقول رأيت القوم حتى عبد الله فانما معناه انك قد رأيت عبد الله مع القوم كما كان
رأيت القوم وعبد الله وكذلك ضرب القوم حتى زيدا انما ضاربه وتقول هكذا ضارب القوم حتى زيدا ايضربه
اذا أردت معنى التنوين يعني انك اذا قلت رأيت القوم حتى عبد الله فمعنى حتى وان خفضت ما بعدها كمعناها اذا نصبت
ما بعدها وذلك ان قولك رأيت القوم حتى عبد الله تقديره رأيت القوم واحدا واحدا الى ان انتهيت برؤيتي الى عبد الله فعبد
الله داخل في الرؤية والمختص به يعني اذا قلت رأيت القوم حتى عبد الله فحتى يعني الواو وهكذا بمنزلة فكأنك رأيت
القوم مع عبد الله ورأيت القوم وعبد الله معي فيها واحد وان كان عبد الله مجرورا والحد للتطرف تقول ضرب القوم
حتى زيدا انا ضاربه فنصب زيدا لان فكأنك انما ساررت بمنزلة قولك اضربه كأنك ضربت القوم حتى زيدا اضربه على تقدير
حتى اضرب زيدا اضربه وقد بينا ان اسم الفاعل يجري مجرى الفعل وان اضافته الى المفعول اذا اردت به معنى التنوين
لا تخرجه عن حكم الفعل وان جررت ما بعد حتى قال الفراء الذي كانوا يقولون ما كان من الجملة مرفوعا كان او منصوبا كما
فعل ذلك بعد ما بني على الفعل وهو مجرور قال المفسر وقد قدمنا ان الجملة الاولى اذا كان صدرا فعلا
الجملة الثانية مثل ذلك سواء كان الفعل عليه منصوب او لم يعمل فيه تقول قام زيد وعمرو اكلمه ومررت بزيد وعمرو
اكلمه وضرب زيدا وعمرو اكلمه قال فان قلت انما وقع النصب لان الفعل قد عمل فيه قبل فلا تنصب بعد مررت بزيد وانصب بعد ان
فيما زعمت يعني ان قال قائل اذا قلنا قام زيد وعمرو اكلمه وهلك القوم حتى زيدا الهلكة ليس الاختيار في الاسم النصب
لانه لا منصوب قبله قيل له لو كان اختيار النصب الثاني لان قبله منصوبا لوجب ان لا تنصب بعد ذلك مررت بزيد ولا تقول
مررت بزيد وعمرو اكلمه ولوجب ان تنصب بعد قولك ان وهاريدا فعلى ان فيها زيدا وعمرو اكلمه وهذا غير مختار فلو كانت
العلة ما زعمته هذا الزاعم من اجراء ما المنصوب في الجملة الاولى للزمه ما قاله سيبويه الا تنصب بعد مررت بزيد وليس
الدينار عرفي الا هو يجري مجرى مررت بزيد مجرى لقيت زيدا قال وان كان الا ولك لا تقول يعني الحديث
موصولة فلا توقعه بعد عبد الله اذا قلت عبد الله ضربته اذا كان تعرف وزيد مررت به يعني ان قال قائل انا
اذا قلنا مررت بزيد وعمرو اكلمه انما نصبنا عمرا الان زيدا مفعول المفعول لوقوع المرور في التفصيل للزوم ان
يقول عبد الله ضربته وعمرو اكلمه لان عبد الله وان كان مبتدأ فقد وقع به الضرب في التفصيل وذلك ان يوقع عمرو كلمه
حملا على عبد الله لانه مبتدأ حتى صار مبتدأ بن وتكون الجملة الثانية مشاكلة للاولى في الابتداء ولا يراعى انه مفعول
قال وقد حسن الجر في هذا كله وهو عربي وذلك قولك أتى القوم حتى عبد الله لقيته فانما جاء
بالهاء توكيدا بعد ان جعله غاية كما تقول مررت بزيد وعبد الله مررت به يعني انك اذا قلت لقيت القوم حتى
عبد الله لقيته فعبد الله لقيته مجرور يعني الى فقد تم الكلام ثم جئت بالهاء توكيدا للقاء الواقع بعبد الله في المعنى كما انك اذا
قلت مررت بزيد وعبد الله مررت به فعبد الله مجرور بالباء الاولى التي لزيد ثم جئت بمررت الثانية توكيدا للمرور
الواقع بعبد الله في المعنى كما قال الشاعر ○ ألفى الصحيفة كي يخف رحاله فأراد كي يخف فعالها ○
قال والرفع جائز يعني في قولك حتى عبد الله لقيته كما جاز في الواو ثم وذلك قولك لقيت القوم حتى عبد الله
لقيته جعلت عبد الله مبتدأ وجعلت لقيته خبره كما جاز في الابتداء اذا قلت لقيت زيدا وعبد الله لقيته
على الابتداء والخبر فيكون عبد الله مبتدأ ولقيته خبره كأنك قلت لقيت القوم حتى زيد ملقي وسرحت القوم
حتى زيد مسرح وهذا لا يكون في الا الرفع لانك لم تذكر فعلا يعني اذا قلت ملقي ومسرح لان ملقي ومسرح

ليس بفعل واقع على ضمير زيد ولا باسم فاعل واقع على ضميره كما تقول حتى زيدا الا قيته لان ملقى ومسرّح مأخوذ من لقي
وسرّح وهو ضمير اقيم مقام الفاعل مرفوع فلا يجوز ان تنصب الاسم وليس بعده ضمير يوجب نصبه قال وإذا
كان في الابتداء زيد لقيته بمنزلة زيد منطلق جاز فيها الرفع يعني جاز ان تقول حتى زيد لقيته فيكون بمنزلة قولك
حتى زيد ملقى لان حتى قد يقع بعدها الاسم والخبر والبيت الذي انشدناه يروى بالرفع والجر والنصب فالجر بمعنى الى
على ما ذكرناه والرفع بالابتداء والخبر والنصب على وجهين احدهما ان تجعل حتى بمعنى الواو وتعطفها على الصحيفة كأنه قال
ألقى الصحيفة ونعله ثم قال ألقاها تأكيدا والوجه الثاني ان تضمر بعد حتى فعلا وتجعل ألقاها تفسيرا له كأنك قلت حتى
ألقى نعله ألقاها

هذا باب ما يختار فيه النصب ليس قبله منصوب بني على الفعل وهو باب الاستفهام

قال المفسر الذي يشتمل عليه هذا الباب ان الاسم اذا ولي حرف الاستفهام وجاء بعده فعل واقع على ضميره
فالاختيار نصب الاسم باضمار فعل يكون الفعل الظاهر تفسيره كقولك ازيدا ضربته واعمرا مررت به وازيدا ضربت
اخاه ويكون التقدير أضربت زيدا ضربته وألقيت زيدا مررت به وأأهنت زيدا ضربت اخاه والنصب هو الاختيار ويجوز
الرفع على ان تجعله مبتدأ وما بعده خبرا وانما صار الاختيار النصب من قبل ان الاستفهام في الحقيقة انما هو عن الفعل
لا عن الاسم لان الشك فيه الا ترى انك اذا قلت ازيدا ضربته فانما تشك في الضرب الواقع به ولست تشك في ذات زيد فلما كان حرف
الاستفهام انما دخل للفعل لا للاسم كان الاولى في الاختيار ان يلي حرف الاستفهام الفعل الذي دخل من اجله فاما جواز
دخوله على الاسم ورفع الاسم بعده على الابتداء لان الابتداء والخبر قبل دخول الاستفهام يوجب فائدة فاذا استفهمت فانما
تستفهم عن تلك الفائدة قال سيبويه وذلك ان من الحروف حروفا لا يذكر بعدها الا الفعل ولا يكون الذي
يليها غيره مظهرا او مضمرا فمنها ما لا يليه الفعل الا مظهرا قد وسوف ولما ونحوهن فان اضطر شاعر فقدم
الاسم وقد اوقع الفعل على شيء من سببه لم يكن حد الاعراب الا النصب وذلك نحو لم زيدا اضربه لانه يضمر
الفعل اذا كان مما لا يليه الاسم كما فعلوا ذلك في مواضع ستراها ان شاء الله وأما ما يجوز فيه الفعل مضمرا ومظهرا
ومقدما ومؤخرا ولا يستقيم ان يبتدأ بعده الاسماء فهلا ولولا ولوما والا لو قلت هلا زيدا ضربت
ولولا زيدا ضربت والا زيدا قتلت جاز ولو قلت الا زيدا وهلا زيدا على اضمار الفعل ولم تذكره جاز وانما
جاز ذلك لان فيه معنى التحضيض والامر فجاز فيه ما يجوز في ذلك ولو قلت سوف زيدا اضرب لم يحسن
او قد زيدا لقيت لم يحسن لانها انما وضعت للافعال الا انه جاز في تلك الاحرف التأخير والاضمار لما ذكرت
لك من التحضيض فحروف الاستفهام كذلك لا يليها الا الفعل الا انهم قد توسعوا فيها فا
بتدؤوا بعدها بالاسماء والاصل غير ذلك الا ترى انهم يقولون هل زيد منطلق وهل زيد في الدار فان
قلت هل زيدا رأيت وهل زيد ذهب قبح ولم يجز الا في الشعر لانه لما اجتمع الفعل والاسم حملوه على الاصل
قال المفسر اعلم ان الحروف على ثلاثة اضرب منها ما لا يليه الا الاسم ومنها ما لا يليه الا الفعل ومنها ما يليه الاسم
والفعل جميعا فاما ما لا يليه الا الاسم فنحو ان واخواتها ولا يحتاج الى ذكرها في هذا الباب واما ما لا يليه الا الفعل فهو على
ضربين ضرب لا يحسن الا ايلاؤه الفعل وحذف الفعل ولا يقدم الاسم فيه على الفعل وضرب يحسن ان يحذف منه الفعل ويليه
الاسم الظاهر والفعل مقدم في النية فاما الضرب الذي لا يحسن حذف الفعل منه فنحو قد وسوف ولم ولما لا يحسن ان تقول
لم زيدا ولا قد زيدا على تقدير لم اضرب زيدا او قد ضربت زيدا ولا يحسن ايضا فيه التقديم والتأخير فتقول قد زيدا ضربت
ولم زيدا اضرب وذلك ان قد وسوف مع الفعل بمنزلة الالف واللام مع الاسم لان سوف تقصر الفعل على زمان دون
زمان فهي بمنزلة التعريف وقد توجب ان يكون الفعل متوقعا فهو يشبه التعريف ايضا فاذا كان الالف واللام اللتان
للتعريف لا يفصل بينها وبين المعرف كان هذا مثله وأما لم ولما وسائر الحروف العاملة في الافعال فان حكمها ان لا يتقدم الاسم
على الفعل فيها لان عوامل الافعال اضعف من عوامل الاسماء لان الافعال اضعف من الاسماء فلما رأينا الحروف العاملة
في الاسماء لا يحسن فيها تأخير الاسماء عن مواضعها الا الظروف نحو ان ولعل وليت وانما وكانت الحروف العاملة في الافعال
اضعف منها لم تؤخر الافعال عن مواضعها وان اضطر شاعر الى تقديم الاسم على الفعل جاز واحتمل للضرورة نحو قولك لم زيدا
اضرب وسوف زيدا اضرب وانما جاز من قبل ان العامل في الاسم هو الفعل لا الحرف وقد كان يجوز تقديم الاسم على الفعل
قبل دخول الحرف فلما دخل الحرف على الجملة اجازوا بعد دخوله ما كان يجوز قبله والضرب الآخر من الحروف وهو الذي يليه الفعل
ويحسن اضماره وتأخيره فهلا ولولا ولوما والا اذا كان بمعنى هلا والا اذا كانت كذلك ومعناها كلها اللوم والاستبطاء فيما تركه
المخاطب او يقدر ذلك ان يقول القائل قالت اهل الكوفة فيقول القائل هلا القرطبي اي هلا قالت القرطبي
او يقول انا قال اهل الكوفة فيقال فهلا القرطبي اي فهلا قال القرطبي فهذا عذوك بها ذكر الى هذا الاخر الذي حض عليه
المستأنف ولام على تركه الماضي قال الشاعر تعدون عقر النيب افضل مجدكم ٭ بني ضوطرى لولا الكمي المقنعا ٭
اي هلا تعدون الكمي المقنعا وهذه الحروف مركبة من حرفين لهذا المعنى والاصل فيها هل ولو وان اضيف اليها لا وما وجوز
فيها التقديم والتأخير ويحسن قولك هلا زيدا ضربت وهلا عمرا اكرمت وخالفت هذه الحروف الحروف التي قبلها في جواز
اضمار الفعل والتقديم والتأخير لان هذه الحروف جعل فيها معنى التحضيض واستدعاء الفعل فصارت كأنها افعال لما ف

بإيلاء الاسم اياها تشبيها لها بالفعل وحذف الفعل منها لذلك فمتى اضطر الشاعر الى تقديم الاسم في الحروف الاول واوقع
الفعل على ضميره وجب ان تضمر فعلا يوقعه على الاسم يكون الظاهر تفسيرا له فتقول لم زيدا اضربه وقد زيدا ضربته وسوف
زيدا اضربه على تقدير لم اضرب زيدا اضربه وقد ضربت زيدا ضربته وسوف اضرب زيدا اضربه لا بد من تقديره هنا لان هذه
الحروف لا معنى لوقوعها على الاسماء والافعال المشغولة بضمير لا يصح تقديرها بعد هذه الحروف لان الاسماء المضمرة قبلها
توجب ضرورة اضمار الفعل وكذلك اذا قال هلا زيدا ضربته وجب ان تضمر فعلا توقعه على زيد ويكون الظاهر تفسيرا له
والذي يليه الاسم والفعل نحو ما وانما والف الاستفهام وهل وسائر حروف الاستفهام وما جرى مجراهن فان قال قائل
ما الذي احوج سيبويه الى ذكر هذه الحروف في صدر هذا الباب وهو باب الاستفهام قيل له لان المعنى الذي من اجله يختار فيه
الفعل بعد حرف الاستفهام هو موجود في هذه الحروف وذلك ان هذه الحروف حكمها ان تدخل على الافعال لا غير فمتى
وليها الاسم اضمر بعدها فعل وكذلك حروف الاستفهام حكمه ان يدخل على الفعل اذا اجتمع الاسم والفعل بعده فاذا وليه
الاسم وقد وقع الفعل على ضميره فاختير اضمار الفعل لحرف الاستفهام مشاكلة لهذه الحروف في باب انه اولى بالفعل غير انه
يجوز ان يليه الاسم ولا يضمر الفعل بعده لانه يجوز ان يدخل على مبتدأ وخبر كقولك ازيد قائم وازيد اخوك وهل زيد منطلق
فان قلت هل زيدا رأيت وهل زيد ذهب قبح ولم يجز الا في الشعر لانه لما اجتمع الاسم والفعل حملوه على الاصل اعلم ان الالف
الاستفهام هي ام حروف الاستفهام ومعنى ذلك انها تدخل على الاستفهام في جميع مواضعه وغيرها من حروف الاستفهام يلزم
موضعا ويختص به وينتقل عنه الى غير الاستفهام نحو من وكم وهل وما اشبه ذلك فاما من فهي للاستفهام عما يعقل
وقد ينتقل فيكون في معنى الذي وفي المجازاة واما كم فللسؤال عن العدد وقد ينتقل فتكون بمعنى رب واما هل فقد تكون
بمعنى قد كما قال الله عز وجل هل اتى على الانسان حين من الدهر معناه قد اتى على الانسان قال الشاعر
سائل فوارس يربوع بشدتنا ٭ اهل رأونا بسفح القف ذي الاكم ٭ فادخل الاستفهام عليها وغير جائز ان يدخل استفها
م على استفهام ولا يستفهم بها في جميع المواضع لو قال قائل رأيت زيدا فاردت ان تستثبت جاز ان تقول ازيدا انيه ولا
تقول هل زيدا انيه فقد تبين ان الالف اعم في الاستفهام من غيرها فمن توسعوا فيها باكثر مما توسعوا في غيرها فلم يستقبحوا ان
يكون بعدها ابتداء وخبر واستقبحوا ذلك في غيرها من حروف الاستفهام لقلة تصرفها في مواضع الالف وبعدها بالفعل الذي
حكمه ان يقدم قال وان اضطر شاعر فقدم الاسم نصب كما كان فاعلا ذلك بقد ونحوها يعني ان اضطر
شاعر فقال هل زيدا رأيت او هل زيدا رأيته نصب الاسم فاما في قوله هل زيدا رأيت فنصبه برأيت واما في قوله هل زيدا
رأيته فينصبه باضمار فعل يكون هذا تفسيرا كأنه قال هل رأيت زيدا رأيته قال وهي في الالف احسن لانه يبتدأ
بعدها الاسماء يعني تقديم الاسم بعد حروف الاستفهام احسن من تقديمه بعد قد لان حروف الاستفهام يليها المبتدأ والخبر
كقولك هل زيد منطلق وقد لا يليها الا الفعل قال وانما فعلوا ذلك بالاستفهام لانه كالامر في انه غير واجب
وانه يريد من المخاطب امرا لم يستقر عند السائل اراد ان الاستفهام يشبه الامر وذلك انك تستفهم عن امر يجوز
ان يكون موجودا ويجوز ان يكون معدوما وتأمر بشيء يجوز ان يفعل ويجوز ان لا يفعل فلما كان الامر لا يكون الا بفعل كان الاختيار
ان يكون الاستفهام بالفعل قال الا ترى ان جوابه جزم فلهذا اختير النصب وكرهوا تقديم الاسم لانها حروف
ضارعت بما بعدها ما بعد حروف الجزاء وجوابها كجوابه وقد يصير معنى حديثها اليه وهي غير واجبة كالجزاء
فقبح تقديم الاسم الا ترى انك اذا قلت اين عبد الله آته فكأنك قلت حيثما يكن آته اما قوله الا ترى ان جوابه
جزم يعني الا ترى ان جواب الاستفهام جزم كما يكون جواب الامر تقول اين زيد آته كما تقول ائتني آتك فقد تبين لك التشاكل
بينهما وقوله وكرهوا تقديم الاسم لانها حروف ضارعت بما بعدها ما بعد حروف الجزاء يعني حروف الاستفهام ايضا
تشبه حروف الجزاء لانه يجازى بها وهي غير واجبة كما ان حروف الجزاء غير واجبة لان فعل الشرط يجوز ان يقع ويجوز ان
لا يقع كالاستفهام فقوله وقد يصير معنى حديثها اليه يعني اذا قلت اين زيد آته فاين زيد استفهام وقوله آته مجازاة و
قد صار الاستفهام تابعا عن شرطه فقد صار معنى حديث الاستفهام الى الجزاء ويعني بقوله معنى حديثه يريد الذي يقصد
بلفظ الاستفهام يؤول معناه الى الجزاء وليس بحديث في الحقيقة لان الحديث ما كان خبرا وقد مثل ذلك سيبويه فقال
اذا قلت اين عبد الله آته فكأنك قلت حيثما يكن آته ومعناهما واحد واحدهما استفهام والآخر جزاء قال سيبويه
واما الالف فتقديم الاسم فيها قبل الفعل جائز كما جاز ذلك في هلا وذلك لانها حرف الاستفهام الذي لا يزول
عنه الى غيره وليس للاستفهام في الاصل غيره قال المفسر قد ذكرنا قوة الالف في باب الاستفهام على غيرها
من الحروف وبينا حسن ايلاء الاسم اياها لعمومها بابها فحسن ان تقول ازيدا ضربته لذلك ولم يحسن هل زيدا ضربته وشبهه
سيبويه بهلا من قبل انك تقول هلا زيدا ضربت فيحسن ولا يحسن قد زيدا ضربت فشبه هلا بالالف في ايلاء الاسم اياها في
ما عرف وذلك ان الف الاستفهام قد يجوز ان يليها الاسم المبتدأ المرفوع بالابتداء ولا يجوز ان يلي هلا ذلك لانها قد جعلت
للفعل فقط ولكن لها قوة على هلا على الحروف التي يليها الفعل جاز من اجلها تقديم الاسم على الفعل العامل فيه ومتى رفع الاسم
بعد هلا فهو باضمار فعل لا بالابتداء كقولك هلا زيد ضربته كانك قلت هلا ضرب زيد ضربته ومعنى قوله لانها حرف
الاستفهام الذي لا يزول عنه يعني ان الالف لا تكون الا للاستفهام وان كانت تكون بمعنى التقرير والجحد كقولك ألم اكرمك

غلامه او غائب غلامه او صاحب فی هذه الاحوال العبد الآبق فان لم یکن ثم شر فشر وان جعلت الغلام فی موضع زید
ینبغی ان یثبت زیدا نصبت فقلت اعبد الله ضرب اخاه غلامه کانه جعله تفسیرا لفعل غلامه او فعه علیه لانه قد علم
الفعل علیه ما هو من سببه کما لو فعله هو علی ما هو من سببه وکذلک فوکلک اعبد الله ضرب ابا ه وان جعلت الله ضرب اخوه
جری مجری اعبد الله هو ضرب زیدا واعبد الله ضرب زید کانه فی التمثیل تفسیر لمن ضرب اعبد الله اخاه غلامه او عبد الله
اخاه غلامه ولا غلمک اقدت الاخ ام اخره ام قدمت الغلام او اخرته ایها ما جعلته کزید منصوبا فالاول رفع
وان جعلته کزید فاعلا فالاول نصب جملة هذا الکلام ان الاسم الذی یلی حرف الاستفهام اذا ابتدئ بعده سببان
احدهما فاعل والآخر مفعول به فلا بد من حمله علی احدهما لانه لا یمکن حمله علیهما لانک لو حملته علیهما لکنت قد
جئت بحالین واحدة لان احدهما سیصیر مرفوعا والآخر منصوب ومحال ان یکون زید امرفوعا منصوبا فی حال واحدة فاستحال هذا
فلا بد من حمله علی احدهما فاذا حملته علی احدهما صار الآخر کانه اجنبی فان حملته علی المرفوع منهما رفعته علی الشرط الذی
ذکرناه فوکلک اعبد الله ضرب اخوه زیدا وان حملته علی المنصوب منهما نصبته بمنزلة قولک اعبد الله ضرب اخاه زیدا
فاذا قلنا اعبد الله ضرب اخوه غلامه حملناه علی الاخ وهو الفاعل صار عبد الله کانه الفاعل فاضمر فعلا یرفعه
کانا قلنا اعبد الله ضرب غلامه واذا حملناه علی الغلام کان الفعل واقعا من اخیه به فیصیر التقدیر اعبد الله ضرب اخوه
وقولک سیبویه کانه قال علی التمثیل وان کان لا یتکلم به اعبد الله اهانه غلامه وانما جعله تقدیرا لرفع عبد الله لان هذا الکلام
ولا یؤدی عن معناه بعینه وقولک السوط ضرب به زیدا وهو کقولک السوط ضرب به وکذلک الجوان اکل الطعام
علیه وان شئت اجئت به او جیء به علی هذا موضع نصب قال المبرد اعلم انک اذا قلت اکل الطعام
علی الجوان وضرب زیدا بالسوط وجئ الخوک بزید فهذه الحروف فی موضع نصب وذلک انک انما اقمت الاسماء مقام الفاعل
فصارت هی فی موضع نصب یحلها فوکلک من زید بعمرو وتولیتک علی اخیک فلما انصلت الحروف بکنایات هذه الاسماء وقد
قدمت الاسماء وجب ان تنصبها لان الحروف التی اتصلت بکنایاتها فی موضع نصب فصار تقدیرها فوکلک ازیدا مررت به
وانما تعتبر انک لو قلت السوط ضرب بکلان کلاما ایها الجوان ارکبت لم یکن الا نصبا فمن ثم جعل
هذا الفعل الذی تظهر تفسیره تفسیرا مجیبا واعتبرها انکما علیک من هذا یعنی الذی بذلک علی ان موضع
هذه الحروف نصب لانه لو کان هذا الفعل یتعدی بغیر حرف ثم جیئ بهم تفسیرا مقام الفاعل لم یکن الاسم الا مجرورا او نصبا
کقولک ضرب زیدا الصوت واکل اللحم الجوان فهذا لا یتکلم به ولو کان یتکلم به لم یکن الا نصبا لانه لا یرتفع اسمان بفعل واحد
فان قلت ازید ذهب به انما یذهب بالشئ لا یکون الا رفعا لانک لو قلت ذهب به کان کلاما تاما فکیف
قلت ازید ذهب اخوه لانک لو قلت ازید ذهب لم یکن الا رفعا قال المفسر اعلم انک اذا قلت ذهب
بزید فالباء فی موضع رفع لانه لا بد للفعل من فاعل وما یقوم مقام الفاعل فلما لم یکن غیره الباء وانصلت الباء مقام الفاعل
واذا قلت ذهب بزید فالباء فی موضع نصب غیر لان الباء قد ارتفعت بالذهاب فانتصب موضع الباء لاشتغال
الفعل بغیره فاذا اشتغل الباء بالذهاب واتصلت بکنایة اسم قبل الفعل رفعا موضع رفع ورفع الاسم لان الکنایة
اتصلت به کانه مرفوع کقولک ازید ذهب به وانطلق به وصار بمنزلة ازید ذهب اخوه لان کنایة زید اتصلت بالاخ
والاخ مرفوع کما اتصلت بالباء وهی مرفوعة فاستویا ورفع زید علی احد الوجهین المذکورین انما ان یثبت بالابتداء
وان یثبت باضمار بفعل قال المفسر ویجوز عندی نصب زید فی قولک ازید ذهب به وان یذ انطلق به بان
تعتبر المصدر مقام الفاعل فاذا اقمنا المصدر مقام الفاعل صار موضع الباء نصبا فکانک قلت ازید ذهب له بذهاب
واذا کان موضع الباء نصبا نصبت زیدا لان کنایته انصلت بمنصوب وصار بمنزلة قولک ازیدا ضرب اخاه وقد
لا یستبعد احد من البصریین وقد قال ابو العباس المبرد فی المقتضب شیئ یشبه هذا وذلک ان یوم الجمعة فی قولک
سیر بزید یوم الجمعة فوجب فی هذا وجوه
منها ان تقیم یوم الجمعة مقام الفاعل وتنصبه لیاتی وهو ان تقیم المفعول مقام الفاعل وتنصب لیاتی فی موضعه
الباء مقام الفاعل وتخبر لیاتی وهو ان تقیم المصدر مقام الفاعل فیکون سیر التقدیر سیر السیر لان الفعل یدل
علی المصدر فاذا اقمت المصدر مقام الفاعل صار الیاتی فی موضع نصب وجب بهذا قولنا قال المفسر وتقول
ازیدا ضربت اخاه لانک لو لغیت الاخ قلت ازیدا ضربت فاعتبرها اجعل کل واحد جیث به تفسیرا هو
مثله یعنی ان الاسم المنصوب الذی ولی الاستفهام وقع الفعل علی ضمیره او علی ما اتصل بضمیره وانما یعتبر لزوم نصبه
بان تحذف ضمیره من الفعل فتحذف ما اتصل بضمیره فان کان الفعل یتسلط علیه فینصبه علمت ان حکمه ان یکون
منصوبا باضمار فعل یکون هذا تفسیره وان لم یتسلط علیه ناصب له فلیس حکمه ان یکون منصوبا باضمار فعل لانک لو قلت
ازیدا ضربته نصبت زیدا باضمار فعل لانک لو حذفت الهاء من ضربته وجب ان تنصب زیدا بضرب هذا الظاهر
واذا قلت ازیدا مررت به لو حذفت الباء وضمیر زید لوجب ان تقول ازیدا ضربت لو کان مما یتعدی بغیر حرف وکان
یحل مررت فی زید واذا قلت ازیدا ضربت اخاه ثم حذفت الاخ لوجب ان تقول ازیدا ضربت فوجب ان یکون هذا الفعل
الذی نصبل زیدا فیتسلط علیه اذا حذفت الکنایات بعده هو الذی یفسرها فاذا اجعلت بعده کانه قد اذا قلت زیدا
ضربت به وازیدا قام اخوه لو حذفت الاخ والباء وقلت ازید ذهب لوازید قام ما جاز ان یتسلط علیه فینصبه فعلمت

بذلک انه لا یکون تفسیر شیئ ینصب زیدا فاذا لم یکن ذلک لم ینصب زیدا قال المفسر واعلم ان الیوم والظروف
بمنزلة زید فی عبد الله اذا لم یکن فیها ما یکن فی زید وذلک ان یوم الجمعة ینطلق فیه عبد الله کقولک اعبد الله
وایوم الجمعة ینطلق فیه کقولک ازید ذهب واذا قلت ایوم الجمعة ینطلق فیه عبد الله فهی فی موضع نصب کما ان عبد الله
یرتفع بینطلق فاذا ارتفع بما انتصب غیره مما یتعلق الفعل فصار یوم الجمعة منصوبا لانه متصل بمنصوب
واذا قلت ایوم الجمعة ینطلق فیه فهی فی موضع رفع بانقیامها مقام الفاعل وکنایة الیوم تتصل بها فصارا الیوم مرفوعا
ویجوز فیه الوجه الذی ذکرناه وهو ان یقیم المصدر مقام الفاعل ویجعل موضع فی منصوبا [illegible]
عبد الله ضربته تجریه ههنا مجری انا زیدا ضربته لان الذی یلی حرف الاستفهام انت ثم ابتدأت هذا ولیس یلی
حرف استفهام ولا شئ هو بالفعل بعده او علی الا انک ان شئت نصبته کما نصبت زیدا ضربته وهو عربی
جید فامر ههنا علی قولک زید ضربته قال المفسر اعلم ان سیبویه یزید فیه اذا اختلف حروف
الاستفهام وبین الاسم الذی وقع الفعل علی ضمیره باسم آخر ولم یکن من سببه جعل ذلک الاسم الحائل بینهما بمنزلة الاسم
الذی بعده من حکم الاستفهام الذی من اجله محتاز النصب فیه باضمار فعل فلم یحتز النصب فی عبد الله اذا قلت انت
عبد الله ضربته لان عبد الله لم یل حرف الاستفهام کما یلیه فی قولک اعبد الله ضربته وحالات بین الف الاستفهام وبین
عبد الله فصار عبد الله کانه لیس قبل حرف استفهام کقولک عبد الله ضربته ومن قال عبد الله ضربته فی الابتداء
والبشر بالاختیار قال ههنا انت عبد الله ضربته وان لم یکن الاختیار علی تقدیر انت ضرب عبد الله ضربته کما تقول
اعبدا الله ضربته علی تقدیر ضرب عبد الله ضربته ویجب علی هذا ذهب سیبویه ان ترفع انت بالابتداء لانک لو رفعت
فان قال فاین الهاء لم ترفع انت بفعل مضمر لان لضمیر الفعل المرفوع وهو التاء فی ضربته فیصیر التقدیر اضربت
عبد الله ضربته وقد قال سیبویه فی فصل قبل هذا وتکون المضمرة مرفوعة کما اضمرت فی الاول ما ینصب بعده قوله اعبد
الله ضرب اخوه زیدا او الظاهر من هذا انه یرفع عبد الله باضمار فعل یفسره ما اضمار فعل اذا قلت اعبد الله ضرب اخاه
زید فوجب ان ترفع انت بفعل تویعه علی عبد الله علی ما ذکرنا قبل له فیما فرق وذلک انا اذا قلنا اعبد الله ضرب اخوه زیدا
فعبد الله علی حرف الاستفهام والفعل الذی یعمل فیه سبب الرفع متصل لا فاصل بینهما فهو بمنزلة قولک اعبد الله ضرب اخاه
وان الاسم الی حرف الاستفهام وبعده الفعل الواقع بسببه متصلا لا فصل اذا قلنا انت عبد الله ضربته فبین انت وبین
الفعل الذی فیه ضمیره عبد الله فاصل وانت مبتدأ وهو اخف من ان یکون مضمرا مرفوعا بفعل مضمر وان یکون
عبد الله حاجزا بین الف الاستفهام وبین الاخ کما یتباعدان فی قولک انت زید ضربته وان نصبته علی قولک زیدا ضربته

قلت أزيدا أخاه تضربه لأنك نصبت الذي من سببه بفعل هذا نصب يعني أن الذي يقول زيدا أضربه في الابتداء
وإن لم يكن الاختيار بقولك أزيد أخاه يضربه فتوقع زيدا بالابتداء على ما بينا وتنصب الاخ بفعل هذا الظاهر تفسيره كأنه
قال أزيدا يضرب أخاه يضربه لأن الاخ قد صار بمنزلة اسم مبتدأ ليس غير شيء كما يقول في زيد
أبو حسن أزيدا أخاه يضربه الوجه النصب لأن زيدا ينبغي أن يرتفع بفعل يفسره وذلك الفعل يقع على أخيه
وقد بينا هذا من قولنا لك أنت عبد الله ضربته وإنما زيدا أخوه تضربه فليس الفعل من شيء لأنه إنما وقع
فهنا على الاخ وليس الفصل لزيدا لأنه لو قال لك زيدا أضربه وأما من تقول أزيدا أخاه تضربه منصوب الاخ بفعل مضمر
ونصب زيدا بفعل آخر هذا المضمر تفسيره والوقف لا تقول قوم لا تقول في زيد إلا الرفع وإن نصبنا الاخ لأنا لذي
يقع على الاخ مضمر فكأنه تفسير المضمر يقع على زيد ليس المضمر الذي قد وقع على الاخ فقد صار الفعل الآخر
الظاهر مضمرا وانتويا أن حتى صار كالظاهر فكيف لا يضمر المضمر الأول كما لا يكون الفعل الظاهر تفسيرا لما بعده
إذا كان فعلين وكما في معنى هذا الظاهر من قال زيدا أخاه تضربه فانما نصب زيدا لان الاستفهام وقع عليه
والذي من سببه منصوب هذا قولنا لا خلاف بيننا وبين المتأولين في هذه المسألة اختيار رفع زيد بالابتداء لان زيدا الفعل في
آخر الكلام فمضمر قبله فعله له ولا وقع بعده فعل ينصب ضميرا فينصب فالاختيار رفعه بالابتداء ورفع الاخ بابتداء
ثان وتضربه خبر للاخ والجملة خبر لزيد وقد خرج الاخ من وقوع حرف الاستفهام عليه ليفصل زيدا بينه وبينها فصار
بمنزلة السكاء كأنك قلت أخوك تضربه وليس قبله كلام وترفع في الابتداء زيدا أضربه وإن لم تكن الاختيار لزمه أن ينصب الاخ
فإذا نصبت الاخ نصبت بإضمار فعل كأنه قال تضرب أخاه تضربه فإذا قال ذلك وجب أن تختار نصب زيد أيضا لأنه نصبت
الذي فيه ضمير يعود إليه بعده فصار كأنه قال أزيدا أضرب أخاه فإن قال أزيدا أخاه تضربه فالذي نصب
زيدا والاخ إنما فعل واحد لهما وفعلان فإن قلت فعل واحد فكيف يستقيم هذا ومعنا تما مختلف لأن زيدا ليس بمضروب
وأخوه مضروب ولا يجوز أن تضرب زيدا الضرب كما أضربه فإنا قلنا إنا إذا قلنا أزيدا أخاه تضربه فإنما يقدر الابتداء
زيدا أضرب أخاه ولا تقول أضرب زيدا وإن كان نصبهما بفعلين مختلفين فكيف يصير تضربه تفسيرا لفعلين مختلفين
فقد كذبوا بأن أحدهما أن هذا الفعل الواقع بضمير الاخ قد دل على الفعل الذي ينصب الاخ فإذا دل عليه صار كالظاهر
وعلم ما هو فإذا علم صار تفسيرا للفعل الذي ينصب زيدا الآن ما علم تهو كالظاهر تقدير هذا إذا قلنا أزيدا أخاه
تضرب فنصبنا زيدا بالبتة وتصبنا الاخ بتضرب فكأنا قلنا الآن زيدا تضرب أخاه تضربه فتضربه الثاني الذي وقع على
ضمير الاخ قد دل على ضرب الذي نصب الاخ على البتة الذي نصب زيدا وهذا قولنا الآخر
وتفسير قولنا بأن هو الذي قدرنا أيضا الفعل الواحد تدليلا على حال على نظيره فتقول لك إذا قلت أزيدا أضربته فنقدره أضرب
زيدا أضربه فدلت حينئذ على ضرب الذي هو نظيره وإذا قلت أزيدا أضربت أخاه فنقدره الآن بتشديد ما ضربت أخاه
فلم يدل ضربت على مثله إنما يدل حينئذ على فعل يليق بمعنى الاسم الذي قبله فإذا قلت زيدا أخاه تضرب دل تضرب
على فعلين فعل يناسب الاخ ومثله يناسب زيدا فيدل له الضرب على البتة وضرب في حالة واحدة كما دل على الملابسة والضرب
في حالتين مختلفتين على سبب الاسماء التي قبله وقد يجوز أن تقول عبد الله أخاه يضربه كما قلت عبد الله ضرب أخاه والابتداء
ما وصفنا قال الشاعر
وقد يجوز الرفع في أعبد الله مررت به على إضمار ذكرت لك وأعبد الله ضربت أخاه والوقف
هذا أقوى منه في قولك أعبد الله مررت به وهو أيضا قد يجوز إذا أجاز هذا كما كان ذلك قبله كما كان قبله وما
بناء بعد ما بني على الفعل وذلك أنه ابتدأ ضميرا لله وجعل الفعل الذي وقع عليه المبني عليه مكانه فالهاء لله أخوك
يجوز الفعل المرفوع في قولك أعبد الله مررت به على ضمير عبد الله والمانع من البناء والتصاق الباء بضميره وكذلك أعبد الله ضربت
أخاه ووقع الفعل على الاخ واتصل الاخ بضميره وإذا قلنا أعبد الله ضربته فقد وقع الفعل على ضميره فصار عبد الله مرتفعا
بالفعل أقرب والفعل لشدة ملابسة يكون النصب فيه أجود والرفع فيه أضعف منه في قولك أعبد الله مررت به وأعبد الله
ضربت أخاه ومع هذا يجوز الرفع فقولك أعبد الله ضربته كما جاز الابتداء وإذا قلت عبد الله ضربته وكما جاز وما بعد الجملة
المبنية على فعل فقولك ضرب زيدا وعمر وكلمه وأما جاز هذا لأنك جعلت عبد الله مبتدأ وجعلت ما بعد من خبره الذي هو
قولك أعبدا لقيته أخوك وقال أبو الحسن قولك زيدا ما ضربته إلا عمرا لا يكون إلا نصبا لأن ما جميعا من سبب
هذا اسم الشرط فمنفصل من الفعل فإنما يكون الرفع على أن يشرع المنفصل لأن المنفصل حكمه كحكم ما هو من سببه
وإنما يكون غير منفصل إن كان هكذا فكذلك أن لم تضربه إلا إياه لأن تفعل به إذا كان مع اسم يجمع ضمير الفاعل
الذي يضرب غير منفصل لم يجعل أن زيدا لم تضرب إلا إياه ألا ترى أنك لا تقول أزيدا أنت تضرب إلا إياه
ضربت هنده ولا أزيدا ضربته وأنت تريد أن تجعل زيدا في الهاء والألف التي للتعريف ولا تجعل زيدا
قال الشنفرى
إعلم أن الأخفش ذكر كما بين المسلمين ذلك على أصول النحويين وتحتاج إلى شرح وإيضاح وأنا أذكره لك مشروحا أعلم أن الاسماء
الواقعة إذا وقعت من الفاعل على ثلاثة أضرب فضرب منها لا يجوز أن يعدى الفعل الذي هو له إلى ضميره المنفصل لأنه لا يقال ضربني إلا أنا
وما أشبه ذلك ولا يقال ضربت نفسي ولا شتمت نفسي ولا ما أشبه ذلك وإنما يقال ضربت نفسي وشتمت نفسي وما أشبه ذلك وإنما لم
يجز هذا من قبل أن أكثر الفاعلة المجازية من الفاعلين إنهم يقصدون إلى إيقاع الفعل بغيرهم لا الحفاظ على الذي هو فعول

التعدي بغيرهم من أفعالهم إلا فاعلين بنفسه وهي الأفعال التي لا تعدو نحو قام وذهب وانطلق وما أشبه ذلك فإذا
أوقع الفاعل فعلا بنفسه على سبيل ما يفعل بغيره أجرى اللفظ على لفظ غيره فلم يعد إلى ضميره وأتى بلفظ النفس فصار بمنزلة
قولك ضرب غلامي وكان أبو العباس يسمي هذا الضرب الفاعل الكلية لأنه لا يكون مفعولا بالكلية
وهذا قول صحيح وبطل لا خلاف بينهم أنه يجوز أن تقول ما ضربني إلا أنا وضمير الفاعل هو ضمير المفعول لو كان الأول
غير الثاني لأن الفاعل لا يكون مفعولا لما جاز هذا لأن الفاعل هو المفعول وإن كان الضمير منفصلا وكان الزجاج يقول
إنهم استغنوا بالنفس عن الضمير كما استغنوا بكلهم عن الجميعين ألا ترى أنك تقول قام الزيدون أجمعون وقام الزيدون
كلهم وتقول قام الزيدان كلاهما ولا تقول قام الزيدان أجمعان فكذلك استغنوا بضرب نفسي عن قولهم ضربني
الذي بدأنا به أحسن ويجوز تعدي ضمير الفاعل إلى ضميره في الأفعال المتعاوة وهي ظننت وحسبت وعلمت ورأيت
من رؤية القلب وجدت من وجود القلب فإنك تقول رأيتني وإذا أردت بها رؤية العين فإنما تتعدى ضمير الفاعل
إلى هذه الأفعال إلى ضمير الذي هو المفعول الأول دون المفعول الثاني لأنك إذا قلت ظننتك منطلقا فالفاعل
الكاف المفعول الأول وهي منطلقا المفعول الثاني وجاز ذلك لأن هذه الأفعال واختير من قبل أن تأثير هذه الأفعال في
الثاني في المفعول الأول والدليل على ذلك أنك إذا قلت ظننت زيدا منطلقا فإنك لم تقع ظنا على زيد الذي هو المفعول الأول
وإنما الشك في انطلاقه فصار المفعول الأول كالمفروغ التحصيل وقد حكى الفراء أن العرب تقول عدمتني وفقدتني
فأجروها مجرى الأفعال المتعاداة وإنما جاز ذلك لأن فقدان الرجل نفسه وعدمه لنفسه ليس بما يصح ولا بناء فهو لا
محالة أن يعدمه في التحصيل ألا ترى أنك إذا علمت شيئا فمعناه أنك تعلمه غير موجود ومحال أن تعلم أنك غير موجود
لأنه إذا صح منك العلم فأنت موجود فهذان الفعلان مستحيلان والمعنى يجيء بمعنى غيري وقد يجيء في غيري وإن كان الفعل
منقولا إلى المفعول وأعلم أنه لا يجوز أن يتعدى ضمير فعل إلى ظاهر نفسه في الأفعال كلها ولا ظاهره إلى ضمير نفسه في هذه الأفعال
المؤثرة لا يجوز أن تقول زيدا اضرب فتنصب زيدا بضرب وتجعل في ضرب ضمير من زيد قد أوقع الفعل ظاهره ولا الزيدين
ضربا ولا الهندات ضربن لا يجوز مثل هذا لأن الأفعال المتعاداة لا تقول لهذا ظن منطلقين ولا أخوك كلفنا منطلقين لا يجوز أيضا أن
تقول ضربه زيد تريد ضرب نفسه كما تقول ضرب غلامه زيد ويجوز هذا في المدح تقول لفلانة زيد منطلقا وظنها الزيدان منطلقين
وإنما لم يجز زيدا ضرب وزيدين ضربا لأنا لو أخرنا ذلك لم نجد منا المفعول فصلا في الكلام والمفعول لا
يجوز أن يكون الفصل لأنه لا يجوز أن يعدو الفاعل وإن كان المضمر منفصلا كان بمنزلة الاجنبي وجاز هذا في غير من
الضمير المتصل تقول ما ضربني إلا أنا وما ضربت إلا أياي وما ضرب زيدا إلا هو فصار بمنزلة قولك ما ضربني إلا زيد وما ضرب
زيدا إلا عمرو فتعود إلى كلام الاخفش وليس تعدادك إياه لم يمنعه إلا هو لا يجوز إلا النصب لأن كانا جميعا من سبب يعود إلى زيدا
يعود الهاء عائدان الهاء التي يمنعه وهي منصوبة وهي إلى بعد الواو وهي مرفوعة ولا يجوز حمله على المنصوب وذلك أن الذي
حمل عليه الأول كانا يقيم الأول مقامه وحذفه فلو جعلناه مكان الهاء في ضرب صار التقدير الهاء أنها محذوفة فيصير كقولك
أن لم يضرب الأهو فهذا كلام مستقيم جائز لأن الفاعل ضمير منفصل فكأنا قلنا أن لم يضرب إلا عمرو ولو جعلناه على
الفصل المتصل فرفعناه صار معناه أن زيدا لم يضرب إلا هو فصار كقولنا الكلام لأن ضمير الفاعل حينئذ كان يحدث في ضمير وقد
بينا أن ذلك لا يجوز ك وكذلك لا يجوز زيدا لم يضرب الا اياه لأن الرفع حملا على ضرب الذي يضرب لا أنا إذا فعلنا ذلك لم
حذفنا ذلك الضمير وصغرنا زيدا صار التقدير لم يضرب زيدا الا اياه وهذا مستقيم لأن الظاهر يعود في ضمير المنفصل وهو
كالاجنبي ولو حملنا على اياه فصلنا أيضا لم يضرب الا اياه لم نجد هذا الذي حاذرنا عليه ليقال زيدا لم أر ضرب وهذا غير جائز كلام يجوز
زيدا ضرب وقد جعلت ضرب ضمير فاعل لزيد فإن قلت فيجوز أن أكل عليه اللحم الخبز فيجوز
أن يكون أكل اللحم فلان آلة اسم منفصل والاسماء المنقطعة يجعل فعلها في الأول وإن جرت كلها على عمرو كما تقول الدرهم
أعطيته زيدا فالهاء اسم منفصل الآلة لا مع على الجواز الاجرف جر قال الاخفش
النحويون وقوم يتكلم أحدهم بكلام يحتمل وجهين كلاما ليس ظاهره ما يصله بما قبله فهو على الظاهر كما تقطع بها قبله وإن لم يجد عندي وجه
أنه متصل بالكلام الذي قبله وذلك أنا قد قدمنا أن الاسم الذي بعد حرف الاستفهام إنما يجيء على سببه أو ضمير في الفعل الذي بعده
إذا كان في العين الضمير وصل الفعل إليه لأنه قال أن زيدا لم يضربه إلا هو نصب زيدا لأنك لو غيرت الهاء التي في تضربه لقلت أن زيدا
لم يضرب إلا هو فقال الدليل على أنك تقول الخبز أكل عليه اللحم وأنت لو وجدت الضمير لقلت أن أكل اللحم
الكلام فلا يستقيم أن تغير الأول تجد في ضمير وقد اشترك نصب يوجد في الضمير الذي في تضربه فصار الاخفش قال إذا قلنا
الخبز أكل اللحم لو تركنا لأن الخبز لا يعدو الفعل إليه الا بحرف جر كما لا يجوز أن تقول ضربت زيدا هو قد يكون الفعل إنما يتعدى بحرف
حرف جر كقولك لقيته وجرت زيدا فالمعنى الذي أفسد الخبز أكل اللحم غير المعنى الذي أفسد قولنا أزيدا لم يضربه الا هو لأن المعنى
الذي أفسد أزيدا لم يضربه إلا هو هو أنا لو أخذنا الاسم الذي حملنا رفع زيد عليه لبقي أزيدا لم يضربه وخبر إذا قلنا هذا صار الضمير
منصوبا إلى ضمير وقد بينا فساد هذا في كل ضعيف وهذا الوجه الآخر الخبز أكل اللحم إنما يفسد لحذف حرف جر كما يفسد مررت
زيدا والاسماء التي تعدى أفعالها بغير حرف وإلى تتعدى بحرف تشبهها وما تحتها ومن يضرب لا والا ألا ترى أنك
تقول أزيدا مررت به كما تقول أزيدا رأيته فقال الاخفش الخبز في قولنا الخبز أكل عليه اللحم اسم منفصل والاسماء المنفصلة

لا يتبع تعدى فعلها الى كل شيء من الاسماء وقولنا ان زيدا لم يضرب الا هو وان زيدا لم يضرب الا اياه ولو غيرنا فعلنا ان زيدا
لم يضرب الا هو حملا على هو وان زيدا لم يضرب الا اياه حملا على اياه فصار تقدير الاول ما زيد لم يضربه وصار تقدير الثاني ان زيدا
لم يضرب فتكون الاولى تعدى ضمير الى ضميره والثاني تعدى ضمير الى ظاهره وكلاهما فاسد فاما الجر احرف مضمر جر
احسن من الاول ثم قال والاسماء المنفصلة يعمل فعلها في الاول لجرت كلها على ذلك كما انه لولا ان ثم المعطية زيد يزدان الاسماء
المنفطع الاخيرة من المفعول له التي هنه يعمل فعلها في المفعول اذا تقدم سواء تعدت افعالها بحرف او بغير حرف فتكون
المجوان اكل على اللام بمنزلة قولك الدرهم اعطية زيد وان كان اكل لم يتعد الى ضمير الجوان بحرف والعطي قد تعدى الى ضمير الدرهم
بغير حرف كما ان هو كذا اذا مررت به بمنزلة قولك اكل زيدا للفيلة وان كان المرور تعدى الهاء بحرف والفاء بغير حرف قال
فاما اسم منفصل الا انه لا يقع على الجوان لا يجر في جر الاسماء غير المنفصلة لم يجز مجراها الا ان المنفصلة ان كان فيها
ما لا يجوز ان يلفظ به فقد يكون من المنفصلة ما يلفظ به كثيرا على ان يعمل احدهما في الاخر يعني ان قوله الجوان اكل
هذا الذي يحسن فيه ما غير المنفصلة فلم يكن فيها شيء يستبد به قوله ولا الاسماء المنفصلة لم يجز مجراها يعني الاسماء المنفصلة
الغريبة الاجنبية في التعدي الى المفعول الذي هو غير لم يجز مجرى ما تعدى الاسماء الى ضميرها وقوله لان المنفصلة
ان كان فيها ما لا يجوز ان يلفظ به فقد يكون من المنفصلة ما يلفظ به كثيرا على ان يعمل احدهما في الاخر يعني ان قوله الجوان اكل
عليه اللام وان زيدا مررت به وما اشبه ذلك من الافعال التي تتعدى بحرف وفاعلها منفصل من مفعولها ان كان لا يجوز ان
يلفظ به لجذ في حرف جر في الافعال ما يتعدى بغير حرف كقولك الجوان اليوم اللحم وان زيدا لفي عمرو وقوله فيه ما الاحسن
التقدير بهذا الذي حسن يعني فيه ما يلي الجوان اكل عليه اللحم وان زيدا مررت به الجوان اليوم اللحم وان زيدا لفي عمرو وقوله والما غير
المنفصلة فلم يكن فيها شيء يشبه به يعني فولك ان زيدا لم يضرب اذا جعلت يضرب ضميرا من زيد وتعديته الى زيد وقولنا لا يشبهها
اذا عديت فعله الى ضميره ليست يشبه به يعني الافعال لان الافعال كلها لا يجوز فيها ذلك وهي بعد ان يقع بعد الا يتوالا الاسماء
ويكون الاسم بعد الا اذا وقعت الفعل على شيء من سببه نصائح الفيل اذا وحيث تقول اذا عبد الله لقاه فاكرمه
وحيث زيدا يجد فاكرمه فاكرمه لا يجوز فيهما الا ان يكونا من سبب زيد قال المفسر قد قدمنا ان الحرف اذا كان بالغا او
قوله اسم بعد فعل او وقع بضميره فالاختيار اضمار بفعل ينصب الاسم واذا وقع معنى المجازاة الى كل الا يفعلوا فالاختيار
اضمار فعل بعده فتقول اذا عبد الله لقاه فاكرمه اذا لقي عبد الله فاكرمه وكذلك حيث فتجري مجرى اذا في قولك حيث
زيدا يجده فاكرمه على تقدير حيث يجد زيدا يجده وفيهما معنى المجازاة لان قولك اذا عبد الله لقاه يوجب لاوقات المستقبلة
كلها ولا يخص وقتا بين وقت هو بمنزلة قولك متى ما لقي عبد الله فاكرمه وحيث زيدا يجده فاكرمه يوجب الاماكن كلها لا يخص مكانا دون
مكان في ان كانك قلت ايجد زيدا فاكرمه غير ان متى وان يجريان واذا وحيث لا يجريان عند البصريين الا في ضرورة
الشاعر وسنفسر ذلك في موضعه ان شاء الله قال وتقبح ان ابتداء الاسم بعدهما اذا كان بعده الفعل فولك
اجلس حيث زيد يجلس واذا زيد يجلس كان اقبح من ذلك اذا جلس زيد واذا جلس زيد وحيث يجلس زيد
حسن يحب ان تقدم الفعل اولا لانهما انحوا الفعل كما قبح هلا زيدا جلس والزيدون جلس قال
وقد يستغنى الاسم بعدهما فعولك اجلس حيث عبد الله جالس واجلس اذا عبد الله جالس قال
اعلم ان شيوعه في الجاز الواقع بعدهما على الابتداء بهذا الكلام الذي ذكرناه فاما حيث ولا شك جوازه فلانها وان خرج عن معنى المجازاة
الى ان تكون بعدها مبتدأ وخبرا كقولك لقيته حيث زيد جالس فتكون زيد جالس في موضع رفع لوقوعه اذ زيد كذا لقيته اذ زيد جالس فاما اذا
فلانها لا تستعمل الا مستقبلا ولا تستقل من معنى المجازاة فما لم يأت بعدها ما يليها الاسم فلا بد من ان يكون الفعل بعدها مقدرا فاذا قلنا
اجلس اذا عبد الله جالس فتقديره اجلس اذا اجلس عبد الله جالس كما انا اذا قلنا اجلس ان عبد الله جالس فتقديره اجلس ان
عبد الله اجلس يرتفع قولك عمرو بفعل مضمر يفسره ما ظهر من المذكورين استجارك احد من المشركين استجارك فالظاهر تفسير المضمر فاما قولنا وربما يقوى ان اذا لا يليها فعل بعدها انك تقول
اجلس اذا عبد الله جالس فتجعل اجلس حيث زيد جالس فتدبان اذا قد تليها الفعل بعدها والحق ان سيبويه ان يقول لما كانت اذا
عاملة في الفعل كعمل ان جازان يكون لواقع بعدها مرفوعا بالابتداء ويكون معنى المجازاة مشبها لها بالفعل الذي بعد المبتدأ كما
ان لو هي بالفعل افلا ترى انها معنى المجازاة فاذا قالوا لو انك جيئنا لاكرمناك فانك جيئنا في موضع اسم مبتدأ وجاز لان الفعل
الذي هو خبر ان يقع بها معنى المجازاة وكيف لا وان قولنا لو انك جيئنا لاكرمناك بمنزلة قولنا ان جيئنا اكرمناك بل ان وما
بعدها بمنزلة المصدر فتقدير قولنا لو انك جيئنا على معنى لو وقع مجيئك والحجة عن سيبويه ان يقول لو كان الامر كذلك جاز
لان زيدا قائما اتيناك على معنى لو وقع هذا قال ولا يستوي اخر حيث اذا الاسم بعدها فيقول اضرب
فاذا زيد يضرب عمرو لانك لو قلت نظرت فاذا زيد يضرب عمرو لم يجز حيث اعلم ان اذا للفجاءة في الجواب والمفاجاة وكيلها
والخبر وكونها بعد ما بعدها بمعنى الفعل فاذا قلت نظرت فاذا زيد يضرب عمرو فتقدير نظرت فابصرت زيدا يضرب عمرو وقولك
وان صححتم سيئة ما فذي سلمى اعلم اذا هي تنطوي كانه قال فاعلموا فاذا وما بعدها بمنزلة الفعل غير ان الذي نصبت سيبويه في
الموضع ان اذا لما كان حكمها ان تليها الاسم لا الفعل ثم اتى بعدها لا بتدا وليها فعل واقع على ضميره ولم ينصب لانه لا يلي اذا ما اختص
بفعل بعد اذا الا اذا اضطر في هذا الموضع الا ترى انك تقول نظرت فاذا زيد

فاعلم

فاعلم ان الظاهر يتعدى فعله الى هذا الباب الى مضمر يفسره ما اشتركا في ظهوره من المذكورين فاما ان يتعدى فعل المضمر

قائم وقد كان بعض النحويين يجعل اذا بمعنى الحضرة والمكان فاذا قلت خرجت فاذا زيد قائم كانك قلت فخرجت فحضرت فزيد قائم فزيد
مرفوع بالابتداء وقائم خبره وحضرت في موضع نصب بقائم كما ينصب ظروف المكان قال ويجوز ان تقول خرجت فاذا زيد فتجعل
زيدا مبتدأ واذا خبره كانه قال فحضرت زيد ويجوز على ذلك ان تقول خرجت فاذا زيد قائما فتجعل اذا خبر زيد وينتصب قائما
على الحال وقس جعل اذا حرفا وجعل ما بعدها مبتدأ وخبرا فانه يقول خرجت فاذا زيد الخبر محذوف كانه قال فاذا
زيد يحضر هو والفاء اذا كانت جوابا فانها تحذف فيها سائغ كقولك ان ما تحسن زيدا فانت محسن وجملة الجزاء في موضع
الكلام مضمر جائز ولا سيما مع استمتاعا لعرب لذلك قال واما اذ فتحسن بعدها الاسم بعدها تقول حينئذ اذ
عبد الله قائم ولكن ما منع في الكلام لو لحب فاجتمع فيها هذا وان ما بعدها في الاسم بعدها يحسن الرفع بعد ان
اذ ليس فيها معنى المجازاة وهي الذي لهيها اتجاز فاذا قلت حينئذ عبد الله اكرمه كان الاختيار رفع عبد الله لان اذ ليست للفعل
اولى كما كانت اذا الان معناها ما ينبغي وهي لو نحو بهم معتبرا بالجملة التي بعدها والجملة التي بعدها مبتدأ وخبر وفعل وفاعل
ماضيا كان الفعل او مستقبلا كقولك حينئذ اذ قام زيد واذ يقوم زيد وحينئذ اذ يقوم زيد فاذا قلت
حينئذ اذ زيد قائم فحينئذ ان يكون خبر المبتدأ الذي بعدها وفعلا ماضيا فان قال قائل فكيف تحسن حينئذ اذ قام زيد ولم يحسن
حينئذ اذ زيد قام قبل الان قائم في قولك زيد قام موضعها رفع بخبر الابتداء وخبر الابتداء حكمه ان يكون الاسم ان سارعرو والفعل الماضي ليست بمنزلة عمرو وليس الكلام حاجة الى لفظ المبني لان اذ قد دلت على المبني واذا قلت
حينئذ اذ قام زيد فليس قام في موضع اسم فان قال قائل فانت يجر زيد قام ولا تستحسنه وقام في موضع جر فلم
ذلك قيل له اذ قبله من قبل ان قولنا زيد قام لو قلنا مكان قام يقوم لتغير معنى الكلام لان لفظ الفعل الذي على
الماضي المستقبل هي اذ قد دلت على الماضي فلا حاجة بالكلام الى لفظ المبني بعد المبتدأ وهو قوي سيبويه الفرق بين
واذا بان فاذا ان اذا انما تقع في الكلام لواجب يعني الماضي وانه يقع الاسم المبتدأ والخبر بعدها ليرى انها بعيدة من معنى
الجازاة وان الدفع حسن نحو قولك حينئذ اذ زيدا اكرمه قال واما منصوب ولا يكون اخره ملبسا الا باب
قولك انا ضرب عمرو او اخاه وانا ضرب رجلا يحبه وانا ضرب جارين يحبهما فانما نصبت الاول
لان الاخر ملبس اذ كان صفته ملبسة به قال المفسر اعلم ان الجملة اذا كان فيها ضمير اسم متقدم وهي
من سبب ذلك الاسم وان كان في الجملة اسم ليس من سببه ضمير ولا باس به اي موضع من الجملة وقع ذلك الضمير فاذا قلت زيدا
ضرب عمرا واخاه فعمرا منصوب بضرب واخاه عطف عليه وعمرو والاخ منصوبان بضرب لان به ذا ضاربان في
جملة فصار ضميرهما في قولك انا ضربنا اضرب اخاه ولو قلت انا ضرب اخاه ولم يكن في ارادته ضمير عمرا لكان الوجه ايضا النصب لان قولك انا ضارب
طرف وقع فيه الضرب فهو في جملة ضرب وكذلك اذا قلت انا ضرب رجلا يحبه فيجب نصب رجلا لوقوع الفعل والمفعول
يشتملان عليه ما غاير واحدة فيجب نصب جملة ضرب فصار الاسم المنصوب بضرب من سبب الاسم الاول اذ كان في جملته عائد اليه
ولو كان الذي على الاسم جملة ليس فيها ذكر الاسم جملة اخرى فعطفتها على الجملة الاولى وفيها ذكر الاسم الاخر وذلك
قولك انا ضرب عمرو او ضرب اباه لان قولك وضرب اباه جملة اخرى والجملة قد مضت بذكر قال واذا اردت
ان تعلم ايما اسبق وقوعا فانظر في اي باب الذي تقدم منه الصفة فاحسن تقديم ما هو المنبئ الاول وما لم
يحسن فليس مثبتا به قال المفسر اعلم ان الجملة قد تكون نعتا للنكرة وقد تقع الاسم بعد فعل سببي فيجري النعت
على اعراب الاول وهو رفع سببه بفعله وذلك قولك مررت برجل ابوه قائم فابوه قائم نعت لرجل وفيها ذكره يعود اليه وهو
القائم للاب تجوز تقديم القيام والجر في ابوه على رجل ورفع الاب به فتقول مررت برجل قائم ابوه وكذلك مررت برجل عمرو
قائم غلامه لان عمرا قائم في داره وجملة ذكره بعوده اليه فتقول على هذا مررت برجل قائم في داره عمرو ولو قلت مررت
برجل عمرو قائم لم يجز ان يكون نعتا لرجل انما تكون مخبرا بخبر ان فلو قلت مررت برجل قائم عمرو لم يحسن
فقال سيبويه اذا اردت ان تعلم ايسا سبق فقدم فعل الثاني فان صلح ان يكون نعتا للاول فهو المنبئ وان لم يصلح فليس
بمنبئ قال الا ترى انك تقول مررت برجل مطلق جارياه يحبهما ومررت برجل يحبهما مطلق جاريه فاضمر
نعت الرجل في الفعل الظاهر بين لان ضميرهما جميعا مرفوعا يرجع الى الرجل ومررت برجل مطلق غلاماه يحبهما
زيد والجيد قال ولو قلت انا ضربت عمرا او ضرب اخاه لم يجز لانك لو قلت مررت برجل يحبهما مطلق زيد واخوه
ولو قلت مررت برجل مطلق غلاماه يحبهما زيد لم يجز لان ضمير الفعل لا يعود الى المضاف اليه انما يعود الى المضاف
نفسه ولو قلت انا ضربت عمرا وضرب اخاه لم يكن منبئا لان عمرا لم يكن في الفعل الذي هو من سبب الاول شيء
لانك لو قلت انا ضرب عمرو اخاه لم يكن منبئا لان الفعل لا يعود الى الاول فكذلك الاخر ليس بمنبئ الا ترى
انك لو قلت مررت برجل قائم عمرو اخاه لم يجز لان احدا لا يقول مررت برجل الا وهو قائم فلا يكون منبئا
لانك اذا قلت ذلك فقد نعت رجلا بفعله وذلك لا يجوز واذا قلت مررت برجل مطلق غلاماه يحبهما فانما اضاف المطلق
الثاني في فقد نعت رجلا بفعل البين به ما بعده اليه وذلك لا يجوز واذا قلت مررت برجل مطلق زيد واخوه فقد رفعت الاخ بمطلق
كما رفعت به زيدا فلا عليك اقدمت الخبر او هذه مسألة مسألة عمرو يقول انا ضربنا اضرب عمرا او ضرب اخاه
مطلق ليس هذا من هذا في شيء لان مطلقا مرفوع ومنصوب وهنا جميعا عمرو منصوب بضرب لان ضمير عمرو في
ان الظاهر يتعدى فعله الى هذا الباب الى مضمر يفسره ما اشتركا في ظهوره من المذكورين فاما ان يتعدى فعل المضمر

على لفظ الاول لدخول الشك واليقين قال المصنف فاذا جاءت مستأنفة فهي بمنزلة رأيت تعني رؤية العين
وضربت واعطيت في الاخبار في البناء على الاول والخبر الا ستفهام وتركيك وذلك قولك اظن زيدا منطلقا
واظن عمرا ذاهبا وزيدا اظن اخاك وعمرا ازعم اباك فزيدا مبتدأ وما بعده خبره وكذلك عبد الله اظنه ذاهبا
وتقول اظن عمرا منطلقا وبكرا اظنه خارجا كما قلت ضربت زيدا وعمرا ضربته وان شئت رفعت
الرفع في هذا انما دخلت اعلمه فقد صيرته بمنزلة رأيت وضربت واعطيت فيتعين ان يجري مجراه في البناء على الاول والخبر
والاستفهام وتركيك واما البناء على الاول والخبر فقولك عبد الله حسبته منطلقا كما تقول عبد الله اعطيته درهما اختار
الرفع ههنا كما اخترته في عبد الله اعطيته درهما وتجوز النصب فيه كما جاز عبدا اعطيته درهما واما الاستفهام فقولك اعبد
الله حسبته منطلقا يختار النصب في هذا على تقدير ايوهمت عبد الله حسبته منطلقا كما اخترت النصب في اعبد الله اعطيت
درهما على تقدير اعطيت عبد الله اعطيته درهما وتجوز الرفع فيهما جميعا بالابتداء وقولك وبكر كيف يعني في سائر الاستفهام
الى ما تحاذيها النصب بعد الاستفهام كقولك اظن عبد الله منطلقا وبكرا اظنه خارجا كما تقول ضربت زيدا وعمرا ضربته وان شئت
قلت وبكرا اظنه خارجا كما تقول لضربت زيدا وعمرا ضربته قال فان العبت قلت اعبد الله اظنه ذاهبا وهذا
اخاك اخوك فيها اري لوكنت وكلما ازدت الا اخاء فالناجز فيه اقوى في ان اري قد توسط بين الاسم والخبر لان الاسم
المبتدأ هو الاول وفيها خبره واري كالعلم لا تعلق بها ما قبلها لانها بمنزلة الفعل الاول وكل عرق جيد وقال اليعين المتري يخاطب
اخا له قد لامه على الدين لا الفاه اي لا يجتمعان ابن اللوم وعدي وقد الا ترى انه اسند اليه يوبس من معاتبتهم
فالمعنى مرفوع بالابتداء والخبر عطف عليه وقد الا ترى انه جعل الخبر هو المبتدأ وجعل ما قبله بمنزلة ما يرى اخوك
كان الناجز اقوى لانه يجيء بالشك بعد ما يمضي كلامه على اليقين او بعد ما يبتدي وهو يريد اليقين ثم يدركه
الشك كما تعود عبد الله صاحبي اذا كنت تدري فاختر لنفسك بعني اذا كنت تدري فاختر لنفسك ولذلك جعل
بلغه بعد ما مضى كلامه على اليقين فيما يدري يعني زيدا قائما او بعد ما يبتدي وهو يريد اليقين يعني زيدا
ظننت قائما وقوله ثم يدركه الشك يكون هذا على احد وجهين اما ان يبتدي كلامه وليس قلبه مرنة مخالجة على ما ذكرنا او
بعضه على لفظ اليقين ثم قد الشك كما تقول عبد الله امير على طريق الاخبار ثم تدركه وعبد الله صاحبي ذاك وان لم تشاهده
واما خبرته به فحين تستظهر خبرك فتقول بلغني او اي هذا الذي بلغني او اي هذا هو الذي بلغني ولو قدمت بلغني لجاز
ان تقول بلغني عبد الله امير لان لبلغني فعلا ولا بد من فاعل وعبد الله امير جملة ولا تكون فاعلة ولكن تقول بلغني ما زيد عبد الله
وبلغني ان عبد الله امير واذا قلت عبد الله صاحبي ذاك بلغني فمعناه كأنك قلت بلغني ذاك الخبر
كما تقول ان من يقول ذاك مستغنما فيرفع بالابتداء وتقول خبره وتدري لم رفعته لعلك تدري من وصارت من بعض
الذي خرجت من الاستفهام وقد تقول العلك زيد ظننت قائم وزيد ذاهب ظننت وهو اولى كلامه ضرة لا تحمل الشك كما
تقول العلك زيد امير وهو يضمر عندي وهو ظني فاذا جاز هذا جاز ان يظهرها اضمر ويكون الكلام على حاله كما قالوا لله عمرو ولله
كم لبثت قال لبثت يوما او بعض يوم قالوا لبثت مائة عام فقال المسؤول لبثت يوما او بعض يوم على ما كان عندك الا على
فاذا ابتدأ كلامه بعلمت يعني من الشك اعلى العلم قدم او اخر كما قال زيدا رأيت وراي زيدا وكلما طال الكلام
ضعف الناجز اذا اطلت وذلك قولك زيدا العلك اظن هذا منطلق ضعف كما ضعف زيدا قائما ضربت لان احد الكلامين
ينصل بالابتداء والاسم وهذا بنيته لما بقي من الشك نصب كما يفعل ذلك في ضربت فاذا طال الكلام ضعف
الناجز مع الاعمال فاذا قلت زيدا منطلقا اليوم اظن كان اضعف من قولك هذا منطلقا اظن وزيدا منطلقا اظن اضعف من
قولك زيدا اظن منطلقا لانك ضعفت زيدا قائما ضربت لان الوجه ان تقول ضرب زيدا قائما وزيدا قائما ضربت فاضعف من زيدا
ضرب قائما وكما يجوز ضربت الا الضب قال ومما جاء في الشعر نحلا ثم قوله ابى ذي ثيب
فان تو عيني كنت اجهل فيكم ٭ فان شريكي الجهل بعدك بالعلم اعمل النعم في النون والتاء وهي المفعول الاول والثاني
المفعول الاول الكاف في ازعمك وهي موضع نصب والثاني معرفا ان تفقده نظير ما زعمك معرفا عمرا في قولك
ابن ترى خالدا قائما وهل ترى زيدا اذا جعلت ان ما تذكرها الان ما بعدها ابتداء كما تقول ابن ترى زيدا اذا جعلت اذا
زيدا اذا جعلتها والفرع منطلقا يعني اذا جعلت قائما هو المفعول الثاني فقد تقدم المفعول الذي هو جملة وجب النصب
فيها وتكون ان ظرفا لمعنى جملة قام قال وان شئت رفعت على ان جعلتها بمنزلة فيها اذا استغنى عنها الابتداء
ملت ان شئت في زيد وان ترى زيدا اذا لم تجعلها ان يستغنى بها الكلام بمنزلة فيها يعني انك اذا جعلت ان خبرا كقولك
ان زيدا في الدار زيد ثم حببت بالظن بعد ان جاز الاعمال فالالغاء ٭ فصيرة بمنزلة قولك ما ظننت زيدا وقائم ظننت زيد
وجوز ان تقول ان ترى زيدا قائما على انك جعلت ان خبر زيد ظني ترى ونصبت قائما على الحال قال واعلم ان قلت انما
وقعت في كلام العرب على ان يحكى بها ما كان كلاما لا تولد تحكي بعد القول ما كان كلاما فلت زيد منطلق لا يحسن
ان تقول زيد منطلق ولا تحكي بعد القول ما لم يكن هكذا سقط القول عليه قال الفسر اعلم ان قلت وقد ذكرت

وما تصرف منه افعال لا بد لها من فاعلين وهي بمنزلة الفعل الذي لا يتعدى من وجه وبمنزلة الفعل الذي يتعدى الى
مفعول من وجه فاما شبهها بالفعل الذي لا يتعدى فلانها لما فصل البنية وتصيغه غير مصدرها والظرف والحال
فيها لا تقول قائما زيد عمرا كما لا تقول قام زيد عمرا ولكن تقول قائما زيد فوكلا يوم الجمعة منطلقا خلفك كما تقول قام زيد
فيها خلفك يوم الجمعة صاحكا واما شبهها الذي يتعدى الى مفعول فهو ان الجملة تقع بعدها بمنزلة المفعول وذلك قولك
قال زيد عمرو منطلق وقال زيد قام اخوك وقال زيد ان عمرا منطلق ومقول عمرو منطلق وقام اخوك جملة وقع عليها القول
فلم تغيرها وحكيت ما بعد على لفظها الا فظ بها وصارت في موضع المفعول المنصوب فمما يتعدى من الافعال الى مفعول
واحد قولك ضرب زيد عمرا انما قوله انما يحكى بعد القول انما كان كلاما يعني ما كان جملة على ما بينا في بعض فصاحة الا في يعني
لا مصدرا لان لا يحمل المصدر كقولك قال زيد قولا حسنا وقال كلاما جيدا لا في معنى ما قولا جيدا او قال اخرا بقال
خطأ لانه يراد قال قولا اخر او قال قولا خطأ وقوله ولا يدخل يعني ان جملة التي وقع عليها القول تجوز ان تلفظ بها ولا تدخل القول
لانك اذا قلت قال زيد عمرو منطلق جاز ان تقول قال عمرو منطلق من غير ان تقول قال زيد وقوله وما لم يكن جملة سقط القول
عليه نحو المصدر والظرف والحال سقط القول عليه وعمل فيه قال يشتمه ويقول قال زيد ان عمرا اخوك الناس وتصديق
ذلك قوله جل وعز اذ قالت الملائكة يا مريم ان الله اصطفاك ولولا ذلك لقال ان يعني ان ان انما كسرت اذا وقعت
مبتدأة ولم تعمل فيها ما قبلها كقولك ان زيدا قائم فاذا عملت فيها ما قبلها فتحت كقولك علمت ان زيدا قائم وظننت ان زيدا
قائم فلما قال اذ قالت الملائكة دل على ان القول لم يعمل فيها وان الجملة حكيت على لفظها قبل ان يدخل القول ولو على القول
لقال ان على ما بينا وقوله الظن والى وكذلك ما تصرف من فعله الا ترى تقول الاستفهام شبهوها بالظن وقد جعلوها
كيظن فالظن الاستفهام لانه لا يكاد يستفهم المخاطب عن ظن عسرو ولا يستفهم هو الاعن ظنه فانما جعلت كظن كما
ان ما كليس في لغة اهل الحجاز ما دامت في معناها فاذا تغيرت عن ذلك وقدم الخبر رجعت الى لغة بني تميم
الغاء فيها كلغة بني تميم قال الفسر اعلم ان القول قد يستعمل تارة بمعنى الظن والاعتقاد وذلك ان القول
والظن يدخلان على جملة متصورة في الغالب هو الظن او العلم والعبارة عنها باللسان هو القول وبمعنى ذلك تقول الله اعلم
هذا فلان وذهب فلان ومن العرب من يعمل القول اعمال الظن على كل حال فيقول قلت زيدا منطلقا كما تقول ظننت زيدا
منطلقا وظننت زيدا منطلقا وقيم من يجعله بمنزلة الظن اذا استفهم المخاطب خاصة فيقول لانت زيدا منطلقا والقول اذا
على يعني اظننت زيدا منطلقا وانا اظن زيدا منطلقا وانا يقول ذلك في المخاطب ذا استفهم عن ظنه لان اكثر ما يدور ان
تقول لكذا وكذا في كذا وما تقول لذا ما يدريه ما تعنف الى ان تذهب الا ترى انك لو قلت لفقيه ما تقول في مجرم المسكر
فقال لك انا اذهب الى تحريم القليل منه كان معناه اعتقد هذا واذهب اليه وكثير هذا المعنى فاجروه مجرى الظن فاذا قالوا
للمخاطب يقول زيد عمرو منطلق حكوا الا ان لم يكن ان يستفهم المخاطب عن ظن عسرو وجعلته بمنزلة شبهوه بمنزلة تشبيه اهل الحجاز
ما ليس اذا لم يقع استفهاما ولم يقدم الخبر فاذا وقع الاستفهام او قدم الخبر رجع الى القياس كما لم تقول مع الخبر
على لبس كما لم يقولوا القول في غير استفهام المخاطب على حمل الظن لانه لم تكثر كثرته فيه فرجع الى القياس قال الفسر واعلم ايضا
كظننت لانها انما اصلها عندهم ان تكون بعد حكيا فلم تجعله باب ظننت اكثر من هذا كان ما لم يقع موقع ليس الا
موضعا لان اصلها ان تكون بعد حكيا فلم تجعله في غير الاستفهام ثم جعل كظننت في نصب المفعولين بعدها لان
الاصل فيها ان تكون ما بعدها حكيا فلم تجعل كظننت في مواضعها كلها كما ان ما لم تجعل كليس في مواضعها كلها والاصل فيها
ان تكون ما بعدها مبتدأ وخبرا كان الاصل فيها ان تكون ما بعدها مبتدأ وخبرا قال وسائر ذلك ان شاء الله ما يكون مرتبا
لحن في بني تميم لا يجوز معه في اكثر احواله وقد بين بعضه فيما مضى يعني ان الاسماء التي يشبهها السني في حال يقبح فيها
واحوال كثيرة بينا ما قد مضى في اول الكتاب نحو تشبيه الفعل بالاسم في حال وتشبيه ما ليس وغير ذلك ومنها ما ياتي من بعد ذلك
الاستفهام في قولك قال وذلك قولك متى تقول زيدا منطلقا او تقول عمرو اذا هيا او اكاد يوم تقول عمرا منطلقا
لا تفصل كما لم تفصل اذا كلم يوم زيدا اقصره يريد متى تظن زيدا او اظن عمرا او قوله لا يفصل كما يعني انك اذا قلت اكاد يوم
تقول عمرا منطلقا لا استفهاما فقد وقع على تقول ظلا لك جملة في مذهب نظن وكما يوم لم يفصل بها بين الفعل الاستفهام و
بين تقول كلم يفصل بها بين تقول وكلم يوم زيدا اقصره وكانه قلت اريد اقصره وكذلك هذا كانك قلت اتقول عمرا منطلقا
كل يوم قال وتقول انت تقول زيد منطلق وضعت انه فصل بينه وبين حرف الاستفهام كما فصلت قولك
انت زيدا مررت به فصارت بمنزلة اخواتها وصارت على الاصل قال الفسر يعني انت فصلت بين الف الاستفهام
وبين تقول فخرجت تقول عرفا لاستفهام وقادت الى حكمها وحكانه ما بعدها كما اكاد اذا قلت انت زيدا مررت به فصلت انت
بين الف الاستفهام وبين زيد فرفع زيد فحكمه الابتداء قال كأنك شاورا جعل تقول عند ذهب نظر في الاستفهام
اتجاها لا تقول بني اوى ٭ لعمر ابيك ام متجاهليا ٭ وقال عمر بن ابي ربيعة ٭ اما الرحيل فدون بعد عد ٭
متى تقول الدار تجمعنا ٭ وان شئت رفعت بما نصبت فجعلته حكما يعني ان شئت حكيت بعد القول في الاستفهام و
لم تجعله في مذهب ظن فقلت القول زيد منطلق ٭ قال ابو عثمان على ما سبق ذكره في قوله وان شئت رفعت ما نصبت لان الرفع
بالحكاية والنصب باعمال الفعل يريد ابو عثمان انك اذا قلت اتقول زيد منطلق مرفوع بالابتداء واذا قلت اتقول زيدا منطلقا

كقولك مررت برجل يضرب زيدا ورأيت رجلا يضرب زيدا وكذلك سائر الجمل كالابتداء والخبر والشرط والجواب كقولك
مررت برجل ابوه قائم ومررت برجل ان تأته يكرمك فانما صارت هذه الجمل نعتا للنكرات وتنعت بها النكرات من قبل ان كل جملة
يقع بها فائدة ووقوع الفائدة بها دليل على انها لم تكن معلومة من قبل فلذلك لم يجز من اسماء الفاعلين المشتقة من الافعال الا
ما كان منكورا وهو ما كان للحال والاستقبال فهو معنى قوله لا يكون الاسم كالفعل الا نكرة اي لا يعمل الاسم عمل الفعل الا نكرة
قال الا ترى انك لو قلت اكل يوم زيدا تضربه لم يكن الا نصبا لانه ليس بوصف فاذا كان وصفا فليس يبنى عليه
الاول كما انه لا يكون الاسم مبنيا عليه الخبر فلا يكون ضارب بمنزلة يفعل ويفعل الا نكرة يعنى انك اذا قلت اكل يوم زيدا
تضربه ولا يصلح ان يكون تضربه نعتا لليوم لان زيدا معرفة فتنصبه باضمار فعل هذا تفسيره فكان ذلك الاختيار ولو كان مكان زيد
رجل لوقعت اذ جعلت تضربه نعتا له وقلت اكل يوم رجل تضربه كما قال اكل عام نعم تحوونه ومعنى قوله فاذا كان وصفا فليس
يبنى عليه الاول يعنى اذا قلت اكل يوم رجل تضربه او تضربه وجعلت تضربه نعتا لم يصلح ان تنصب رجلا فتبنيه على الضرب وقد
جعلته في موضع نعته كما انك اذا قلت زيد ضربت فجعلت ضربت خبرا لم تنصب زيدا به ولو نصبته به بطل ان يكون خبرا وقوله
فلا يكون ضارب بمنزلة يفعل ويفعل الا نكرة يعنى ان اسم الفاعل والمفعول انما يعمل عمل الفعل اذا كان نكرة فالفاعل بمنزلة يفعل
نحو ضارب وقائل تقول هذا زيد ضارب وزيد قائل واسم المفعول بمنزلة يفعل كقولك هذا جبه مكسو وهذا درهم معطى كما تقول
هذا جبه يكسى وهذا درهم يعطى. قال وتقول أذكرا ان تلد ناقتك احب اليك ام انثى كأنه قال أذكر نتاجها احب اليك
ام انثى فان تلد اسم وتلد به يتم الاسم كما يتم الذي بالفعل فلا عمل له هنا كما ليس يكون لصلة الذي عمل. تقدير هذا
الكلام على وجهين احدهما ان يكون اذكرا ان تلده ناقتك احب اليك ام انثى كأنه قال اذكر ولادة ناقتك اياه احب اليك ام انثى
فذكرا ابتداء وان تلد ابتداء ثان واحب اليك خبر الابتداء الثاني والجملة في موضع خبر الابتداء الاول والعائد الى الابتداء
الاول الهاء التي قدرناها في تلده وانما جاز حذفها وحسن لانها في صلة ان وان وما بعدها من الفعل بمنزلة اسم والصلة
تشبه الذي يحسن حذفها وانثى معطوفة على ذكر بام والوجه الثاني ان تجعل ان تلد بدلا من الذكر فكانك قلت ان تلد ناقتك
ذكرا احب اليك ام ان تلد انثى ثم حذفت وانما اراد سيبويه انك لا تنصب ذكرا بالفعل الذي بعد ان لانها بعد ان لا تعمل فيما قبلها
فلم يتسلط الفعل على ما قبلها كما لم يتسلط على ما قبل الذي اذ كان في صلة الذي. قال وتقول أزيد ان يضربه عمرو امثل ام بشر
فالمصدر مبتدأ وامثل مبني عليه ولم ينزل منزلة يفعل فكأنه قال أزيد ضاربه خير ام بشر. فهذا على التقدير الذي
قدرناه بدءا ان تجعل ان مبتدأ ثانيا وتجعل الجملة في موضع خبر المبتدأ الاول وتجعل الاسم الذي بعد ان معطوفا على
الاسم الاول. قال وذلك لانك ابتدأته وبنيت عليه فجعلته اسما ولم يلتبس زيد بالفعل اذ كان ضاربه اسما
كما لم يلتبس الضاربه حين قلت ازيد انت الضاربه لان الضاربه في معنى الذي ضربه والفعل تمام هذا الاسم. قوله
وذلك لانك ابتدأته وبنيت عليه يعنى انك لما قلت ازيد ضاربه خير ام بشر وجعلت ضاربه مبتدأ وبنيت عليه خير جعلته
خبرا خرج من ان يكون في معنى الفعل الذي يعمل في زيد وصار بمنزلة ما فيه الالف واللام اذا قلت ازيد انت الضاربه وما فيه الالف واللام
هو بمنزلة الذي فلا يعمل فيما قبله. قال وتقول أأن تلد ناقتك ذكرا احب اليك ام انثى لانك حملته على الفعل الذي
هو صلة ان فصار في صلته وصار كقولك الذي رأيت اخاه زيد ولا يجوز ان تبتدئ بالاخ قبل الذي وتعمل فيه رأيت
فكذلك لا يجوز النصب في قولك اذكرا ان تلد ناقتك احب اليك ام انثى وذلك انك لو قلت اخاه الذي رأيت زيد
لم يجز وانت تريد الذي رأيت اخاه زيد. يعنى ان ذكرا اذا كان بعد ان ووقع عليه تلد فنصبه كما ينصب الفعل الذي في صلة الذي
الاسم الذي بعده كقولك الذي رأيت اخاه زيد وان قدمت ذلك الاسم على الذي لم يجز لانه لا يجوز ان تقول زيد اخاه الذي رأيت
كما جاز زيد الذي رأيت اخاه فكذلك لا يجوز اذكرا ان تلد ناقتك كما جاز ان تلد ناقتك ذكرا. قال سيبويه ومما لا يكون في
الاستفهام الا رفعا قولك أعبد الله انت اكرم عليه ام زيد واعبد الله انت اصدق له ام بشر كانك قلت اعبد الله انت اخوه
ام بشر لان افعل ليس بفعل ولا اسم يجري مجرى الفعل وانما هو بمنزلة حسن وشديد ونحو ذلك ومثل ذلك اعبد الله
اخوك ام بشر. قال المفسر اعلم ان افعل لا يعمل في شيء من الاسماء الا المنكور على جهة التمييز كقولك زيد اكرم مالا والطف
ثوبا والمنكور الذي يعمل فيه على جهة التمييز لا يجوز تقديمه لا يجوز ان تقول زيد مالا اكثر منك ولا ثوبا الطف منك فاذا كان كذلك لم يجز
ان تنصب عبد الله في قولنا اعبد الله انت اكرم عليه من جهتين احدهما ان عبد الله ليس مما يعمل فيه اكرم بوجه من الوجوه والثاني
انه لو كان منكورا يعمل فيه اكرم وبابه ما جاز تقديمه عليه. قال وتقول ازيد انت له اشد ضربا ام عمرو فانما انتصاب الضرب كانتصاب
زيد في قولنا ما احسن زيدا وانتصاب وجه في قولك حسن وجه الاخ فالمصدر هنا كغيره من الاسماء كقولك ازيد
انت له اطلق وجها ام فلان وليس له سبيل الى الاعمال وليس له وجه في ذلك. يعنى ان ضربا منتصب على التمييز باشد ونصبه اياه
لا يوجب له من القوة ما يعمل فيما قبله كما ان قولك ما احسن زيدا لا يكون فيه ما زيدا احسن ولا في قولك حسن وجه الاخ ان تقول وجه
الاخ حسن لانها عوامل ضعيفة عما قبلها. قال سيبويه ومما لا يكون في الاستفهام الا رفعا قولك اعبد الله ان تره تضربه
وكذلك ان طرحت الهاء مع قبحه فقلت اعبد الله ان تضرب فليس للآخر سبيل على الاسم لانه مجزوم وهو جواب الفعل الاول
يعنى ان ما بعد الشرط لا يجوز ان يعمل فيما قبله لانك لا تقول زيدا ان تأته يكرمك على معنى ان تأت زيدا يكرمك ولا يجوز ايضا ان يعمل جواب
الشرط اذا كان الجواب مجزوما لا تقول اخاك ان تأتنا تصادف على معنى ان تأتنا تصادف اخاك فلما لم يجز ذلك لم يجز ان تقول اعبد الله

ان تره تضربه لان ما بعد ان وجوابها المجزوم لا يكونان تفسيرا لما قبل ان كما لا يكونان عاملين فيما قبلها وان طرحت الهاء من
الشرط والجواب لم يعمل ايضا فيه واحد منهما على ما ذكرنا انه لا يعمل ما بعد ان من الشرط والجواب فيما قبلها. قال وليس للآخر
الاول سبيل لانه مع ان بمنزلة قولك اعبد الله حين تأتي تضرب فليس لعبد الله في تأتي حظ لانه ليس بمنزلة قولك اعبد الله
يوم الجمعة اضرب. قال المفسر اعلم ان ما قبل المضاف لا يعمل فيه المضاف اليه اذا قلت هذا غلام ضارب زيد لم يجز ان
تقدم زيدا على المضاف فتقول هذا زيدا غلام ضارب كذلك اذا قلت حين تأتي زيدا اكرمك لم يجز ان تقول زيدا حين تأتي اكرمك
لانك اضفت حين الى تأتي واسماء الاوقات تكون مضافة الى الافعال فلم يجز ان تعمل تأتي فيما قبل الحين المضاف اليه وكذلك اذا قلت
اعبد الله حين تأتي تضرب تنصب عبد الله بتضرب لان التقدير اتضرب عبد الله حين تأتي ولا ترفع عبد الله حملا على ضمير المرفوع
في تأتي لان تأتي لا يعمل فيما قبل الحين ولا يحمل عليه ما قبل الحين كما لم يعمل فيه فقال سيبويه ما بعد ان الجزاء بمنزلة ما بعد الحين في انه
لا يحمل عليه ما قبله وقوله لانه بمنزلة قولك اعبد الله يوم الجمعة اضرب تنصب عبد الله باضرب وتجعل الجمعة بمنزلة تأتي وتجعل يوم
بمنزلة حين لو كان تأتي مضافا اليها الحين فانه لا يتسلط على ما قبله. قال سيبويه ومثل ذلك ازيد حين اضرب تأمر ...
لان المعتمد على اول الكلام وهو ... يعنى انك لا تنصب زيدا باضرب لان حين مضاف الى اضرب ولكنك ترفعه بالابتداء
وحملا على ... قال وكذلك اذا قلت زيد اذا اتاني اضربه انما هي بمنزلة حين يعنى ان اذا من اسماء الاوقات المنتظرة
وهي مضافة الى الفعل الذي بعدها فيعجز ان ترفع زيدا حملا على الفعل الذي اضيفت اليه اذا وهو اتاني ولا تنصبه باضرب في التقدير
اضرب زيدا اذا اتاني. قال فان لم تجزم الآخر نصبت وذلك قولك ازيدا ان رأيت تضرب واحسنه ان تدخل في
رأيت الهاء لانه غير مستعمل. قال المفسر اعلم ان الفعل الذي هو جواب الشرط اذا رفع فله مذهبان على قول سيبويه
احدهما ان ينوى به التقديم والآخر ان يرفع على اضمار الفاء وذلك نحو قولك ان تأتني اكرمك فيجوز ان يكون على معنى اكرمك
ان تأتني ويجوز ان يكون على معنى ان تأتني فاكرمك كما تقول ان تأتني فانا اكرمك وقد كان ابو العباس محمد بن يزيد لا يجيزه الا على اضمار
الفاء والاحتجاج لهذا القول يأتي من بعد هذا مستقصى ان شاء الله فاذا قدرنا الفاء في هذا الفعل المرفوع لم يجز ان تنصب به ما
قبله لا يجوز ان تقول زيدا ان تره فتضرب على معنى ان تره فتضرب زيدا كما لا يجوز ان تقول اخاك ان
تأتني فاكرم على معنى ان تأتني فاكرم اخاك لان الفعل الذي بعد الفاء لا ينوى به التقديم على حرف الشرط واذا كانت النية في الفعل
التقديم جاز ان تنصب به الاسم الذي قبل حرف الشرط وهو الذي قال سيبويه ازيدا ان رأيت تضرب فان التقدير فيه اتضرب
زيدا ان رأيت واحسنه ان تقول ازيدا ان رأيته تضرب فتشغل الفعل بضمير الاول لانك لم تجعله في شيء وهو فعل متعد وقد
ذكر مفعوله وعلى قياس قول ابي العباس لا يجوز نصب زيد بتضرب لان النية فيه الفاء ولا يجوز عمل ما بعدها فيما قبلها. قال
سيبويه فصار بمنزلة حروف الجزاء اذا ... يعنى ان حروف
الجزاء اذا جعلت ما بعدها شرطا وجوابا الذي رفعت الاشياء التي قبلها لم يكن لما بعدها سبيل على ما قبلها كما لم يكن لما بعد حرف
الاستفهام سبيل على ما قبله ولا يكون تفسيرا له. قال فان قلت ان تر زيدا تضرب فليس الا هذا يعنى تنصب زيدا بترى
وصار بمنزلة قولك حين ترى زيدا يأتيك لان زيدا وقع بعد الفعل فعمل فيه الفعل ولم يقع قبل ان وحين فيمتنع عمل ما بعدهما
فيه. قال لانها صارت بمنزلة موضع المضمر حين قلت زيدا حين تضربه يكون كذا وكذا يعنى ان الهاء في تضربه في موضع نصب
فاذا جعلت زيدا مكانها ولم تذكره في اول الكلام نصبته. قال ولو جاز ان تجعل زيدا مبتدأ على هذا الفعل لقلت
زيدا حين تأتي تريد اتيتك حين تأتي زيدا يعنى انه لو جاز ان تبتدئ بلفظ زيد فتحمله على الفعل الذي بعد ان لجاز ان تبتدئ
بلفظه فتحمله على الفعل الذي بعد حين فتقول ... زيدا حين تأتي ... تريد ... حين تأتي زيدا ... وقد
بينا فساد هذا وان ان وحين مشتركان في انه لا يعمل ما بعدهما فيما قبلهما. قال وتقول في الخبر ... ان زيدا تره تضرب
تنصب زيدا لان الفعل ان يلي ان اولى كما كان ذلك في حروف الاستفهام وهي ابعد من الرفع لانه لا يبنى فيها الاسم على مبتدأ
يعنى انك اذا قلت ان زيدا تره تضرب نصبت زيدا باضمار فعل لانك شغلت الفعل الذي بعده بضميره فتقديره ان ترد زيدا تره والاختيار
باضمار الفعل كما كان الاختيار في الاستفهام النصب وحسنه في ان وذلك ان ان وحروف الجزاء لا بد فيها من الافعال لان الشرط لا
يكون الا فعلا ولا يصلح ان يليها مبتدأ وخبر من غير الفعل فتقول ان زيدا قام اقم وقد يجوز في الاستفهام ان تقول ازيد قائم
وقد علمت ان حروف الجزاء احوج الى الفعل واضماره فيه ونصب الاسم به اوجب. قال سيبويه وانما اجازوا تقديم الاسم في
ان لانها ام حروف الجزاء ولا تزول عنه فصار ذلك فيها كما صار في الف الاستفهام ما لم يجز في الحروف الاخر. قال
المفسر اعلم ان الحروف التي تشترك في معنى واحد قد يكون بعضها اقوى من بعض في ذلك المعنى واكثر تصرفا واشد تمكنا
فمن ذلك الف الاستفهام تشاركها في الاستفهام هل واين وكيف ومن وما اشبه ذلك غير ان الالف اقواها كلها في باب الاستفهام لانها
تدخل في مواضع الاستفهام كلها وغيرها له موضع خاص فمن سؤال عما يعقل وكيف سؤال عن الحال واين سؤال عن المكان ومتى
لا يسأل بها في جميع المواضع الا ترى انك اذا قلت ازيد عندك ام عمرو على معنى ايهما عندك لم يجز في ذلك المعنى ان تقول هل زيد عندك ام
عمرو واذا قلت رأيت زيدا فقال لك قائل مستثبتا ازيدنيه او ازيدا على حكاية كلامك لم يجز ... فلما كانت الالف هكذا
حسن فيها من التقديم والتأخير ما لم يحسن في غيرها فحسن ان تقول ازيدا ضربته وازيدا ضربت ولا يحسن متى زيدا ... هل زيدا
ضربت ومتى زيدا ضربت وانما تقول هل ضربت زيدا ومتى ضربت زيدا وان في باب الجزاء بمنزلة الالف في باب الاستفهام وذلك انها تدخل في

مواضع الجزاء كلها وسائر حروف الجزاء غير من وما ومتى فانها مواضع مخصوصة فلذلك حسن ان يليها الاسم الملفوظ به مقدرا
اضمار فعله كما كان مرفوعا كقولك ان زيدا اتاني فانا اكرمه وجاز ان احد من المشركين استجارك فاجره على معنى وان استجارك
احد من المشركين استجارك كما انشد سيبويه

لا يجزعي ان نفسا اهلكه ... فانت نفسا اهلكه والا اهلكك يعني فوالله فاجزعي

نصب نفسا شاهد ان على اضمار اهلكه نفسا اهلكه وجوزان ينفس اهلكه على معنى لزمك نفس اهلكه ولا يدس تقدير
فعل كيفما تصرفت الحال قال وان انتظرتني اخرج فاخرج اذا اخرج ان اخرجت بها كما انك ان زيدا ذاهب ذهبت بجوابها وان رفع تضرب نصبه لانه لم يجعلها جوابا قال المبرد اعلم ان اذا عند سيبويه وجميع اصحابه لا يجازى بها الا مظا
فيجزم بها ظرفا وجوابا بها كما يفعل ذلك بحروف الجزاء كما قال الشاعر يصف اذا الرجل حاجة حتى اذا ما استوى بعرقوبا شد
نرفع بشد ومع هذا فهي مع الجزم اذا اضطر شاعر جازان يجري بها مجرى حروف الجزاء كما قال الشاعر

نرفع لي خندف والله يرفع لي ... نارا اذا خمدت نيرانهم تقد

فاذا اضطر شاعر فقال ازيدا اذا تر تضرب اضمر له ناصبا يفسره ما بعده فتقدير البيت اذا تر تضرب زيدا تضرب
لانه لا يجوز ان يعمل تضرب قبل اذا وقد جوز ساه بالجواب كما بعدها وذلك ان ان وان ومهما تضرب وقوعا بالمستقبل نصبا زيدا
فصار تقديره اتضرب زيدا اذا تر كما بعدها وذلك في ان وقبح وجه آخر وهو ان ترفع وتنوي الفاء التي تكون جوابا فاذا قدرت
وذلك بطل النصب في زيد لانه لا يكون حينئذ التقدير حينئذ وقد ذكرنا ذلك في ان قال وترفع الجواب حين يذهبها الجزم من
الاول اللفظ والاسم مبتدأ وهذا اذا جزمت نحو قولك ايهم يأتك تضرب اذا جزمت لانك جعلت تضرب مجزوما بعد ان
على الابتداء وفي ايهم ولاسيبويه ولكذلك اذا قلت اذا تر زيدا اضرب فرفعت فعل الشرط في اذا ورفعت الجواب لان اذا ليست بما يشبهها الشاعر
بان فاذا رفع شرطها لم يجز ان يجزم الجواب لانه قد اخرجهما رفع الشرط من شبه ان فوجب ان ترفع الجواب وقولك الاسم مبتدأ هذا اذا
جزمت فاما اذا جزمت جواب اذا كان الاسم الذي قبل اذا مرفوعا بالابتداء كقولك ايهم يأتك تضرب اضرب بالجواب لم يكن
لك سلط على شبيه ايهم ولم يكن مجزوما بعد ان فلت ايهم تضرب وقولك لانك جئت يضرب مجزوما بعد ان على الابتداء وفي ايهم
ولا سبيل له عليه يعني سبيل الجزوم على الاسم الذي قبل اذا كما لم يكن الجزوم الذي في جواب ايهم سبيلا عليه وقوله واما الفعل الاول
فصار مع ما قبله بمنزلة حين وسائر الظروف يعني ان فعل الشرط الذي بعد اذا وهو تر في المثال الذي ذكره اذا تر زيدا اضرب
واذا كان في واجد بمنزلة الحين لا يصلح تقديره فلم يصلح على كل حال ان يعمل فيما قبل اذا وان قلت زيدا اذا ما يأتني اضرب ترفع زيدا
يعني الهاء ولا يريد زيدا اضرب اذا ما يأتني وكذلك اضمر اضرب هنا مثل اضرب اذا جئتني وان لم تكن هذا يجوز
يعني الجازاة وقد قلت ان يأتك اضرب ولا يريد به اضرب زيدا فتضمر اضرب هنا مثل اضرب اذا جئتني وان لم تكن هذا يجوز
وذلك ان وضع الكلام وترتيبه على خلاف ترتيب الشرط والجواب وانما يختلف فيجزم ان ما بعدها واستماع اذا ان يأتك ووضع
الكلام وترتيبه على الجازاة فاعلم قال المبرد اعلم ان اذا غير ان يجيء اذا لم يرجح الى زيد وهو مبتدأ من خبره وضمير وهو اخبر
المتقدم فنصبت زيدا قال وكذلك حين اذا قلت ان زيدا حين يأتك تضرب يعني اذا جعلت تضرب جوابا لان قولك حين يأتك
فيه معنى الجازاة وهو بمنزلة اذا تر تضرب الوجهان الا وكان وجه الفصيح الذي ذكره من حيث حذف العائد الى زيد قال وانما
رفعت في هذا كله حين جعلت تضرب وان اضرب جوابا فصار كانه من سببه اذا كان من تمامه يعني جاء الجواب في اذا وحين كانهما
من سببه اذا قلت زيدا ان يأتك تضرب اضرب فلم يكن ظرفا لها الا ان يريد به اضرب زيدا فيرفع لان ان لا تجازى بها حتى تكون
مبهمة اما ما وايما ترد في الاول فمن قال ان ما يأتني آتك يعني انما تقول ايما يأتني اضرب نصبه بما يأتني اضرب اذا توجب
التقديم كما ان من يقول ان يأتني آتك على التقديم كما قال ان يأتني فهو قبيح لانه انما يجيء في الشعر وموضع ان الشرط فاذا جعلته موضع
الشرط فاذا جعلته موضعه لم يحسن ان يوضع غيره وليكلام في هذا مواضع اخر واما قولك ان ايهم يأتك اضرب انما
كرهوا ايهم الا ترى انه قد رد ذلك عليه لانا نقول ان زيدا ان يأتك تضرب عمرا في الموضع موضع الهاء الا حين وانما اكرهوا ذلك من قبل
ان زيدا قد عاد اليه الضمير الذي في يأتك فاذا عاد اليه الضمير من الجملة التي هي احد وجهي الكلام فيها ذكر ذلك وصار احدهما ان الذي
قاله سيبويه اذ قد ان يأتك تضربه ولا يكون الهاء في هذا الا لزيد لانا لو جعلنا الهاء لغير زيد لم يعد الى زيد شيء من جملة الكلام والوجه
الثاني مما يسوغ له اذ قد ان زيدا ان اخلى ضميره من جملة الكلام تطلع ضميره وغيبوا الهاء عنها وهو الضمير الذي في يأتك
لانها تجيء في واحد الوجه الثالث وهو ما قاله ابو اسحق الزجاج ان هذا ليس من كلام سيبويه قال وانما قلت زيدا ان اضرب
وزيدا ان اضرب لم يكن جيدا الا النصب لانك لم توقع بعد علم ولا شيء يجوز كما ان بعد ليت يجوز ليت زيدا ذاهب ولا يجوز
ان اضرب في قولك ايهم اضرب لان سوف واضرب لا يعملان فيما قبلهما كما لا يعمل ما بعدهما فيما قبلهما وذلك ان
لن يقصر سوف وسوف يعمل ما بعدهما فيما قبلهما كما لا يعمل ما بعدهما فيما قبلهما قال سيبويه وسألته عن قوله ما ضربت الا زيدا
بعد ما اخرت الفعل شيء واحد بمنزلة الفعل الماضي يجوز ان تجعل معموله ما شئت وتقيض الشيء موقعه وعلى حسب
اللفظ فان قال قائل فلم لا يجوز زيدا ما ضربت الا اضرب قبل له ليس كل ما طرد في لم لان لم لا تدخل الا فقط فاعرفه

والفعل كشيء واحد كما كان سوف مع الفعل كشيء واحد وما تدخل على الجمل وهي تعيضه اذ يقال ان زيدا فايتهم
تفعل ما زيد فاتم الا ترى ان ما تكون جوابا للقسم الذي كما تكون جزاء في الاجاب فلما صارت بمنزلة ان لم يعمل ما بعدها فيما قبلها
قال وتقول كل رجل يأتيك فاضرب لان يأتيك صفة فهنا كانك قلت كل رجل من كل رجل اضرب نصب كل بالفعل
الذي بعد الفاء لان الفاء في الامر بمنزلة ما بعدها فيما قبلها كقولك زيدا فاضرب وزيدا فامرر وقوله فاضرب في موضع الخبر وذلك ان قولك
ويأتيك صفة رجل فان قلت ايهم جاءك فاضرب رفعته لانه جعل جاءك في موضع الخبر وذلك لان قولك فاضرب في موضع
الجواب فاعرفه حروف المجازاة وكل رجل ليست من حروف المجازاة يعني ان ما بعد الفاء في قولك ايهم جاءك فاضرب لا
يعمل ايهم لانه في موضع الجواب والجواب لا يعمل في الاسم الا ترى ان الدليل على انه جواب انك لا تقول ايهم جاءك اضرب الا بتقدير
الفاء على قبح ولو قلت كل رجل جاءك اضرب لكان حسنا على تقدير اضرب كل رجل جاءك ولو جعلت متى بمعنى اي جاز ان تنصب تقول
ايهم جاءك فاضرب كما تقول الرجل الذي جاءك فاضرب على ما بيناه في الامر اذا قلت زيدا فاضرب اذا بعد الفاء فعلى ما قبلها في الاسم
وستبدل زيدا ان الاك فاضرب ان جعلت الفاء جوابا رفعت زيدا الا ترى انك لو قدرت زيدا فاضرب ان الاك نصبت كذلك
ايهم يأتيك تضرب اذا كانت بمنزلة الذي كذلك قلت تضرب ايهم يأتيك قال وشبهه زيدا ان اتاك فاضرب الا ان تريد
اول الكلام فتصيب به على حد قولك زيدا ان اتاك تضرب وايهم يأتيك تضرب اذا كانت بمنزلة الذي وتقول
زيدا اذا اتاك فاضرب وان وضعت في موضع زيد ان يأتيك تضرب نصب اذا كانت تضرب جوابا لما يأتيك وكذلك
حين يعني انك اذا قدرت الفاء قبل اذا نصبت كانك قلت زيدا فاضرب اذا اتاك وان قدرتها جوابا لم تصلح الا رفع زيد وكان
ينبغي ان يوفى بحثه ليعود اليه فيقال زيدا اذا اتاك فاضرب ويكون بمنزلة زيدا ان يأتيك تضرب في انه لا يكون الا مرفوعا وكذلك
زيدا حين يأتيك فاضرب اذا جعلت فاضرب جوابا رفعته وجعلت فيه الهاء وتركها فيه والاحسن النصب على اية التقديم وانما
كان النصب احسن لضعف ترك الهاء العائدة الى الابتداء كما لا يحسن ان تقول زيد ضربت قال والنصب احسن اذا كانت
الهاء بضعف تركها ويقبح تقول ان الفعل اذا لم يكن معه مفعول مضمر او مظهر فاعلم انه الاول يجوز كما اذا
رفعت زيدا ولم يعد اليهن شيء مجرور كان قبيحا كما انك اذا رفعت الاسم ثم جئت بفعل فلا يحسن ان تجعل الفعل من ضميره او من ظاهره ضميره انت تضربه وظاهره زيد تضرب زيدا قال لا ارى الموت يسبق الوحشي
اي فيسبقه وقبح ان تقول زيد ضرب ذكر ذلك ليتبين ان قوله زيدا اذا اتاك فاضرب وفي الكتاب بعد هذا الفصل وليس هذا
بالقياس يعني انا لم نجزم بها الا انا نكون مريدين ان الفعل اذا لم يجزم اذا فجعلها بمنزلة ان لحكم الفعل ان
يعمل فيما قبل اذا اذا حسن تقديره نحو قولك زيدا اذا اتاك فاضرب وزيدا اذا ما يأتيك فاكرمه وزيدا اذا ما يأتيك اضرب لانه يحسن
ان تقول زيدا فاضرب اذا يأتيك ولا شيء يمنع هذا الفعل من التقديم ونصب لانه لم يقاس ان يتصب به قال واذا حين
واكون اجوده بمنزلة اذا لانك لا تقول زيدا حينما يأتني اضرب لان حين لا تكون ظرفا للزيد يعني انك اذا قلت زيدا حين
يأتيني اضرب او زيدا اذا ما يأتني اضرب فكانك قلت زيدا اضرب والاجود ان تنصب زيدا الا ترى حين واذا كما للغو اذا كانا غير
خبر ولا يشتغي بما بعده ولو جاز ان يكونا خبرين لكان الرفع في زيد كقولك زيد في الدار اضرب فرفع زيد هذا الوجه
احسن لانه قدم الكلام بالظرف وهو غير محتاج الى الفعل فيكون اضرب على كلام آخر ولم يكن بزيد حاجة البتة قال
وتقول الحين حين يأتيني فيكون ظرفا اذا كان فيه معنى الفعل ولا تقول زيد حين يأتيني وذلك ان الظرف مصدر او المصادر كلها
يجوز ان تكون ظروف الزمان اخبارا لها كقولك القتال يوم الجمعة واكلا عشيا وضربا شديدا وجيئتك بعد وجميع ظروف الزمان يجوز ان تكون
ظروفا للحدث لا تقول زيد يوم الجمعة ولا اتاه غدا او الفرق بينهما ان المصادر اشياء حادثة والازمنة ايضا حوادث لا يتهى
فاذا قلنا القتال يوم الجمعة فانما جعلنا يوم الجمعة وما بعده وما قبله وآذا قلنا زيد يوم الجمعة ظننا انه يحدث في يوم الجمعة ولا ان
يوم الجمعة وقته دون سائر الموجودات كما ان قولك زيد خلقك اختصاص كما ان زيدا دون سائر من ليس خلقك قال
فان قلت زيد يوم الجمعة اضربه لم يكن فيه الا النصب لانه ليس هنا موضع جزاء ولا ما يجري مجراه الا ترى قوله اذا كلمة لم تصلح الا
انك لو قلت زيد يوم الجمعة اذا اتاه اضربه لم يكن يعني ان يوم الجمعة نعت كما انك قلت زيدا اضرب الا ان تجعل الهاء على الوجه الضعيف
الذي ذكرناه في زيد ضربت وكلم لم يصلح ولا يجوز ان يكون اضرب جوابا لليوم الجمعة اذ ليس في معنى جزاء والدليل على انه ليس في
معنى جزاء انك لو قلت زيد يوم الجمعة فانا اضربه لم يجز فهذا يدلك على انه لا يكون مرفوعا على غير قولك زيد اضربه حين يأتيك تحصيل هذا
الكلام انك اذا قلت زيدا اذا اتاك فاضربه كان الاختيار النصب وجاز فيه الرفع من وجهين احدهما ان تجعل فاضرب جوابا فتحمل
النصب على زيد والثاني ان لا تجعله جوابا وتضمر لها على قولك من قال زيدا ضربت واذا قلت زيدا يوم الجمعة اضربه فالنصب لوجه وجهين
الرفع من وجه واحد وهو على قول من يضمر على شريطة التفسير اذ كان لا يجوز هنا الجواب وقوله زيد يدلك على انه يكون على غير قولك زيدا
فاضربه حين يأتيك بمعنى انه لما جاز ان تقول زيد حين يأتيك فانا اضربه وزيدا يأتيك فانا اضربه فجعل الفاء جوابا وكذلك يجوز
زيد يوم الجمعة فانا اضربه على جعل الفاء جوابا فدلك دلك على ان قولك زيد حين يأتيك فاضرب قد يكون على غير قولك زيدا فاضرب
حين يأتيك وفي آخر الباب قول لك ادرى لعل هو وهو عربي جائز ما في الفعل بمعنى انك لا ترى
زيدا اذا قلت زيدا اذا يأتيني اضرب اذا كان قولك اذا يأتيني منونا يوم الجمعة حين لم تجزم الفعل فان جزمت الفعل فقلت زيد
اذا يأتيني اضرب جزم رفعت زيدا اذا احللت اذا محل ان وتبينه بوم بجعلها محلا ان ان كان ما بعد يا مرفوعا لان ما بعد حتى الجزاء

لا يأتيك اضرب ... لا يأتيك اضرب

بالدلالة التي ذكرناها **باب الأمر والنهي** والأمر والنهي يختار فيهما النصب في الاسم الذي يبنى عليه الفعل ويبنى على الفعل كما اختير ذلك في باب الاستفهام لأن الأمر والنهي إنما هما للفعل كما أن حروف الاستفهام بالفعل أولى وكان الأصل فيها أن يبتدأ بالفعل قبل الاسم فهكذا الأمر والنهي لأنهما لا يقعان إلا بالفعل مظهرا أو مضمرا وهما أقوى في هذا من الاستفهام لأن حروف الاستفهام قد يستفهم بها وليس بعدها إلا الأسماء نحو قولك أزيد أخوك ومتى زيد منطلق وهل عمرو ظريف والأمر والنهي لا يكونان إلا بفعل وذلك قولك زيدا اضربه وزيدا أمرر به وخالدا اضرب أباه وزيدا اشتر له ثوبا ومثل ذلك أما زيدا فاقتله وأما عمرا فاشتر له ثوبا وأما خالدا فلا تشتم أباه وأما بكرا فلا تمرر به ومنه زيدا ليضربه عمرو وبشرا ليقتل أباه عمرو لأنه أمر للغائب بمنزلته افعل للمخاطب وقد يكون في الأمر والنهي أن يبنى الفعل على الاسم وذلك قولك عبد الله اضربه ابتدأت عبد الله فرفعته بالابتداء ونبهت المخاطب له لتعرفه باسمه ثم بنيت الفعل عليه كما فعلت ذلك في الخبر ومثل ذلك أما زيد فاقتله وإذا قلت زيدا فاضربه لم يستقم أن تحمله على الابتداء ألا ترى أنك لو قلت زيد فمنطلق لم يستقم فهو دليل على أنه لا يجوز أن يكون مبتدأ وإن شئت نصبته على شيء هذا تفسيره كما كان ذلك في الاستفهام وإن شئت على عليك كأنك قلت عليك زيدا فاقتله **قال المفسر** اعلم أن الأمر والنهي هما بالفعل فقط لأنك إنما تأمر بإيقاع فعل وتنهى عن إيقاع فعل وربما أمرت باسم هو في المعنى واقع موقع الفعل كقولك حذار زيدا في معنى احذر زيدا فإذا كان الأمر على هذا ثم أتيت باسم قد وقع الفعل الذي بعده على ضميره نصبته بإضمار فعل على نحو ما ذكرنا في الاستفهام كقولك زيدا اضربه على تقدير اضرب زيدا اضربه وزيدا لا تشتمه على تقدير لا تشتم زيدا لا تشتمه وكان النصب في الأمر والنهي أولى وأقوى من الاستفهام من قبل أن الأمر والنهي لا يكون إلا بفعل على ما ذكرنا وقد يكون الاستفهام بغير فعل كقولك زيد أخوك وعبد الله عندك ومن ذلك أيضا أما زيدا فاقتله وأما عمرا فاشتر له ثوبا وأما خالدا فلا تشتم أباه وأما بكرا فلا تمرر به وذلك أن ما بعد أما كالكلام المستأنف فتنصبه على ما ذكرنا من النصب في الأمر ولم تعمل الفعل بعد أما لأنها لا يليها الفعل ولكن يقدر الفعل بعد الاسم لا ضميره تعديه إلى الاسم وتحذفه بما في الفعل الواقع على الضمير تفسيره بالفعل المحذوف فيكون تقديره أما زيدا فاقتل فاقتله وأما بكرا فلا تمرر به وأما خالدا فلا تهن فلا تشتم أباه ولا بد من الفاء بعد أما ومنه زيدا ليضربه عمرو وبشرا ليقتل أباه خالد لأنه أمر للغائب فهو كالمخاطب في باب الأمر وقد يجوز فيه الرفع وذلك قولك عبد الله اضربه وأما زيد فاقتله وذلك أن الأمر فعل ومعه فاعله فهو جملة فجئت بالاسم مبتدأ وجعلت الجملة في موضع خبره وأدخلت الفاء بعد أما ولم تدخلها إذا ابتدأت الاسم لأنك جعلت الأمر في موضع الخبر فإذا قلت زيد اضربه كان كقولك زيد منطلق ولو قلت زيد فاضربه صار بمنزلة قولك زيد فمنطلق فهذا لم يجز كما لم يجز زيد فمنطلق ويجوز أما زيد فاضربه كما يجوز أما زيد فمنطلق وإذا لم تجعل في الفعل ضميرا من الاسم وقدمت الاسم كنت أنت مخيرا في إدخال الفاء وإخراجها إن شئت أدخلتها وهي بمنزلتها في جواب أما وإن شئت أخرجتها وذلك قولك زيدا اضرب وزيدا فاضرب فإذا قلت زيدا اضرب فتقديره اضرب زيدا وإذا أدخلت الفاء فلأن حكم الأمر أن يكون الفعل فيه متقدما فلما قدمت الاسم أضمرت فعلا ما وجعلت الفاء جوابا له وأعملت ما بعد الفاء في الاسم عوضا من الفعل المحذوف الذي ينبغي أن يكون متصدرا في الأمر وتقدير الكلام تنبه فاضرب زيدا أو تعمد فاضرب زيدا وما أشبه ذلك فلما حذفت تنبه قدمت زيدا ليكون عوضا من المحذوف وأعملت فيه ما بعد الفاء كما أعملت ما بعد الفاء في جواب أما فيما قبلها وقدمت الاسم على الفاء في جواب أما عوضا من الفعل المحذوف الذي قامت أما مقامه وهو قولهم مهما يكن من شيء فقد ضربت زيدا فإذا أملت إلى ما قلت أما زيدا فقد ضربت والدليل على ما ذكرنا من عمل الفاء فيما قبلها في الأمر قولك بزيد فامرر ولولا أن ما بعد الفاء يعمل فيما قبلها ما دخلت الباء على زيد لأن الباء في صلة المرور فلا يصلح أن تضمر مررت إلا أن ما كان متعديا من الفعل بحرف جر لا يضمر ولا يشبه الفاء في هذا الفاء في قولك عبد الله فاضربه لأن قولك عبد الله مبتدأ ولا يصلح أن تكون الفاء في خبره فإذا قلت زيدا فاضربه فهو على تقدير أحدهما اضرب زيدا فاضربه أو عليك زيدا فاضربه لأنه قد تقول زيدا في معنى عليك زيدا أو تعمد زيدا **قال** وقد يحسن ويستقيم أن تقول عبد الله فاضربه إذا كان مبنيا على مبتدأ مظهر أو مضمر فأما المظهر فقولك هذا زيد فاضربه وإن شئت لم تظهر هذا ويعمل كعمله إذا أظهرته وذلك قولك الهلال والله فانظر إليه كأنك قلت هذا الهلال ثم جئت بالأمر ومما يدلك على حسن الفاء ههنا أنك لو قلت هذا زيد فحسن جميل كان جيدا يعني أنك إذا جئت بمبتدأ وخبر جاز إدخال الفاء بعدهما لأن المبتدأ والخبر جملة والفاء تدخل لجواب الجملة لأنها قد أفادت معنى كقولك زيد قائم فقم إليه وإن شئت أدخلت الفاء لعطف جملة على جملة ومن ذلك قول الشاعر

وقائلة خولان فانكح فتاتهم ... وأكرومة الحيين خلو كما هيا

أراد هذه خولان فلذلك أدخل الفاء ومعنى قوله وأكرومة الحيين خلو كما هيا من قول القائلة أرادت أن هذه الفتاة التي أشارت عليه بتزوجها هي خلو كما كانت لم تتزوج وإنما قالت الحيين لأن خولان قد اشتملت على حيين ورهطين أحياء ويجوز نصب خولان كما مر في أول الباب **قال** وهذا سمع من العرب ينشدونه وتقول هذا الرجل فاضربه إذا جعلته وصفا ولم تجعله خبرا وكذلك هذا زيد فاضربه إذا كان معطوفا على هذا أو بدلا يعني جعلت الرجل وصفا لهذا وكذلك هذا زيد فاضربه إذا جعلت زيدا بدلا من هذا أو عطف بيان وهو

كالنعت وإنما نصبته لأن الوصف والموصوف والبدل والمبدل منه كاسم واحد ولو جعلته خبرا فقلت هذا زيد فاضربه جعلت الفاء جوابا للجملة أو عطف جملة على جملة كما ذكرنا **قال** وتقول اللذين يأتيانك فاضربهما تنصبه كما تنصب زيدا وإن شئت رفعته على أن يكون مبنيا على مظهر أو مضمر وإن شئت كان مبتدأ لأنه يستقيم أن تجعل خبره من غير الأفعال بالفاء ألا ترى أنك لو قلت الذي يأتيني فله درهم والذي يأتيني فمكرم محمود كان حسنا ولو قلت زيد فله درهم لم يجز وإنما جاز ذلك لأن قوله الذي يأتيني فله درهم في معنى الجزاء فدخلت الفاء في خبره كما دخلت في خبر الجزاء ومن ذلك قول الله عز وجل الذين ينفقون أموالهم بالليل والنهار سرا وعلانية فلهم أجرهم عند ربهم ولا خوف عليهم ولا هم يحزنون ومن ذلك قولهم كل رجل يأتيك فهو صالح وكل رجل جاءني فله درهمان لأن معنى الحديث الجزاء **قال المفسر** قد تقدم من قول سيبويه أنه لا يجوز أن تقول زيد فاضربه كما لا يجوز أن تقول زيد فمنطلق وزيد فله درهم والذي أبطل هذا أن دخول الفاء لا معنى له هنا فإذا كان الاسم موصولا بفعل تام لم يقصد به إلى شخص بعينه وكان الفعل مستقبلا أو في معنى الاستقبال وإن كان لفظه ماضيا جاز أن تدخل الفاء في خبره ويذهب بالاسم الأول مع صلته مذهب المجازاة وذلك قولك الذي يأتيني فله درهم إذا لم يكن قاصدا إلى واحد بعينه وكان استحقاقه للدرهم بسبب إتيانه فيصير هذا بمنزلة قولك من يأتيني فله درهم لأن الدرهم يستحق بالإتيان فإن قصدت بالذي وصلته إلى إنسان بعينه لم يجز دخول الفاء في خبره وجرى مجرى زيد فقلت الذي يأتيني له درهم كأنك أردت زيد الذي يأتيني له درهم إنما قدرت أنه يأتيك أو عرفت ذلك ولا تستحق الدرهم من أجل إتيانه فيجري مجرى زيد إذا قلت زيد له درهم وإنما يجري مجرى الذي كل رجل يأتيني فله درهم لأنك إنما أوجبت الدرهم بسبب إتيانه فتضمن معنى المجازاة فتدخل الفاء من أجلها فتقول الآن إن قولك اللذين يأتيانك فاضربهما يجوز فيه الرفع والنصب فإن جعلت اللذين بمنزلة زيد ولم تضمر مبتدأ ولا خبرا كان الاختيار النصب ولم تكن الفاء داخلة لجواب المجازاة ولكنها دخلت كما دخلت في الأمر حين قلنا زيدا فاضرب فيكون التقدير اضرب اللذين يأتيانك فاضربهما كما تقول زيدا فاضربه ويجوز الرفع من وجهين أحدهما أن تضمر مبتدأ أو خبرا أو تجعل الفاء جوابا للجملة كأنك قدرت هذان اللذان يأتيانك أو اللذان يأتيانك صاحباك فاضربهما والوجه الثاني أن لا تقصد إلى اثنين بأعيانهما وتجعل الضرب مستحقا بالإتيان لكل اثنين أتياك وجب ضربهما كما قال عز وجل واللذان يأتيانها منكم فآذوهما فوجب الأذى على كل اثنين يأتيان الفاحشة ويعني الاثنين الذكر والأنثى ولم يكن الحكم جاريا على اثنين بأعيانهما دون غيرهما فيكون قوله فاضربهما خبرا وتدخل الفاء للجواب لا للأمر ولا يجوز سقوطها على هذا الوجه ويجوز سقوطها في النصب لأنك لم ترد هذا المعنى وإن قصدت باللذين إلى اثنين بأعيانهما لم يجز أن ترفع وتدخل الفاء فتقول اللذان يأتيانك فاضربهما لأنك تعني زيدا وعمرا وكما لم يجز أن تقول زيد فاضربه إلا بإضمار مبتدأ أو خبر على ما بينا **قال** وأما قول عدي بن زيد

أرواح مودع أم بكور ... أنت فانظر لأي ذاك تصير

فإنها على أن يكون في الذي رفع في حال المنصوب في النصب يعني أن الذي من سببه مرفوع فيرفعه بفعل هذا تفسيره كما كان المنصوب ما هو من سببه في ينتصب فيكون يسقط على سببه تفسيره في الذي ينصب على شيء هذا تفسيره فيقول ترفع أنت على فعل مضمر لأن الذي من سببه مرفوع وهو الاسم المضمر الذي في انظر وقد يجوز أنت على قولك أنت الهالك كما يقال إذا ذكر إنسان لشيء قال الناس زيد وقد قال الناس أنت ولا يكون على أن تضمر هذا لأنك لا تشير للمخاطب إلى نفسه ولا تحتاج إلى ذلك وإنما تشير له إلى غيره ألا ترى أنك لو أشرت له إلى شخصه فقلت هذا أنت لم يستقم ويروى فانظر لأي حال تصير ولأيهما تصير لما جاء سيبويه بهذا البيت لقوله أنت فانظر وهو يشبه زيد فاضربه وقد قال لا يجوز زيد فاضربه إلا على إضمار دخول الفاء وقد دخلت الفاء في قوله فانظر فتأول ذلك على وجوه أراد بها تصحيح دخول الفاء وأنها على غير الوجه الذي أفسد دخولها فيه فجعلها على ثلاثة أوجه وعندي وجه رابع نذكره بعد ذلك فأما الوجوه التي ذكرها سيبويه فإن ترفع أنت بفعل مضمر يفسره الفعل المظهر الذي فيه ضميره كأنك قلت انظر أنت فانظر كما تقول أزيد ضرب عمرا وأزيد ضرب غلامه عمرا فرفعه بفعل مضمر إذا كان الفعل الظاهر فيه ضمير مرفوع والوجه الثاني أن تجعل أنت مبتدأ وتضمر له خبرا وتجعل الفاء جوابا للجملة كأنه قال أنت الراحل كما تقول أنت الهالك ثم حذف فقال أنت لدلالة الحال عليه كما يقال إذا ذكر إنسان لشيء قال الناس زيد وقال الناس أنت وهذا في كلام الناس مشهور كثير وهو كقولك لمخاطبه إذا وصفته بالشجاعة إذا ذكر الناس الشجاعة قال الناس أنت وإذا ذكر النحو قال الناس الخليل أي أنت الشجاع والخليل النحوي والوجه الثالث أن تجعل أنت خبر المبتدأ كأنك قلت الراحل أنت وتجعله في تلك المنزلة **قال سيبويه** وهذا الوجه الذي هو على قولك شاهداك أي ما ثبت لك شاهداك وقال الله عز وجل طاعة وقول معروف وهو مثله فإما أن يكون أضمر الاسم وجعل هذا خبره كأنه قال أمري طاعة أو يكون أضمر الخبر فقال طاعة وقول معروف أمثل قال أبو الحسن تقول زيدا فاضرب قال الفاء اضرب والفاء متعلقة بما قبلها ... الفعل الذي بعد الفاء إلى زيد ومعنى هذا أن يتقدم رجلان إلى الحاكم أو غيره فيدعي أحدهما على الآخر شيئا فينكره فيقول الحاكم شاهداك وإن شاء قال شاهديك أي قال شاهداك تمضيا أو أحضر شاهديك أو هات شاهديك وإن قال شاهداك معناه الشيء الذي يثبت ويصح شاهداك لأن الدعوى لا تثبت مجردة وحقيقة هذا الكلام ما يثبت لك شهادة شاهديك لأن معنى قول القائل ثبت شاهداك أي ثبت شهادة شاهديك ومنه قول الناس ثبت فلان في الديوان أي ثبت اسمه ولا يجوز

أن تضمر هذا لأن المتكلم لا يشير إلى نفسه ولا ينادي المخاطب إلى نفسه لا تقول هذا أنت ولا هذا أنا فإذا لم تضمر هذا أنت فاظهر
وقد قال سيبويه في غير هذا الموضع هذا أنا وهذا أنت ذاهب معنى هذا أنا وهذا أنت وهو مخالف الذي ذكره ههنا في الظاهر
وإذا أضمرا إليه فسوغا وإن شاء الله وذكر قوله عز وجل طاعة وقول معروف فخرج على الوجهين إضمارا بالابتداء وإضمارا
لخبر فإضمار الابتداء كأنه قال أمرنا طاعة وإضمار الخبر طاعة وقول معروف أمثل والوجه الرابع الذي عندي أن رفع
أن يكون لأن المصادر تعمل عمل الأفعال فكأنك قلت أن ترفع أمر بكر ات كما قال الله عز وجل أو إطعام في يوم ذي مسغبة
يتيما على معذرا وأن تطعم فتكسو ذلك هذا أمر أن تبكر وفيه وجه خامس وهو أن يجعل الكوفة معنى باكرا تقول ورد إصالا
وإدبارا أي مقبلا ومدبرا ويجوز فيه وجه سادس وهو أن تحذف المضاف وتقيم المضاف إليه مقامه كأنك قلت أمر صاحبكم
وحذف الصاحب كما قال واسأل القرية وقد البيت أرواح مودع والرواح لا يودع قال الأصمعي يودع منه كما
قالوا نهارك مبصر أي يبصر فيه وتحقيقه من جهة النحو أراح ذو توديع فيه من المصدر الذي يقع فيه اسم فاعل وإن لم
يكن جاريا على الفعل كما قالوا رجل تامر ولابن وحكى سيبويه عن بعض العرب ما أنت إلا تمر وإلا لبن أي ذو تمر وذو لبن
كلام قد اقتنا عليه الخليل وأما قول الشاعر فإن الذي ساقت إلينا منيتي إلى آخره فإنه أراد أن يقول إن الذي فعل بي هذا
أو أتى وذلك فوكله اللهم زيدا فاغفر ذنبه وزيدا فاضل شاتك وعمرو فأجره الله خيرا وقولك زيدا فطع الله
يده وزيدا أمر الله عليه العيش وزيدا ليقطع الله يده وقال أبو الأسود الدؤلي
أيها إن كانا أحيا فكلاهما ... فكلا جزاه الله عني ما فعلا
ويجوز فيه الرفع ما جاز في الأمر الذي ويقبح فيه ما يقبح في الأمر الذي تقول إما زيدا فجدع الله أنفه وأما عمرا فسقيا له لأنك لو أظهرت الذي انتصب عليه سقيا وجدعا لنصبت زيدا وعمرا فإضمارك إياهما بمنزلة إظهارك إياهما تقول إما زيدا فضربا وتقول إما زيدا فضرب وذلك
قبيح لأنه لا يحسن أن تعطف على الابتداء إلا على الابتداء وأما الكافر فلعنة الله لأن هذا ارتفع على الابتداء اعلم أن الجمهور من النحويين لا يسمون مسلما من هو فوقك مرارا وأما يسمونها مسألة أو
دعاء ويكرهون تسميته كراهة امرإ القيس لأن فيه بعض احتجاج طويل وزعم بعض أهل النظر ممن يرى رأي الكوفيين
أن الكلام والشعر التوفيق وذلك إن هاشم ... فزعم عمرو أنه أمر موجوه ومعونة فوقه فيجب أن يكون عمرو رأى نفسه من طريق المشورة وكان
معونة اليد وأراد فوقه في هذا الباب وأخرج أيضا بقول الله عز وجل ما للظالمين من حميم ولا شفيع يطاع وزعم أن الطاعة
إنما تكون للأمر وليس لأحد في الخيانة ليست لغير الله وليس لي في هذا حجة لأن في الطاعة لا يدل على أن ثم أمرا لم يطع وأما المعنى
أنهم لا يأمرون وأنه لا أمر فيطاع كما قالوا فما نفعهم شفاعة الشافعين وليس ثم شفاعة فتنفع ... ساقط أنا وقاعن قاني ... كالقرطاس وعنبره لا يرضع ... والعنبر بعنبة اللبن أي ليس هاهنا من يرضع
والدعاء وإن كان لا يسمى أمرا على ما ذكرنا فسبيله سبيل الأمر في الإعراب من كرم وجهه وهو أيضا على معنى مثل الأمر وذلك
أن الداعي مخبر من المدعو بما يقع ما يدعوه به كما أن الآمر مريد بما يقع ما يأمر به ويدخل في الأمر ما يريد لجحده لله في إذا كان الدعاء بغير فعل لم يتصل لاسم الأول وذلك قولك اللهم زيدا فسقيا له وإما الكافر فلعنة
عليه لأنه لم يظهر فعلا فتجعله تفسيرا للمضمر ... وأما قوله يا تارك فواحتي الزانية والزاني فاجلدوا كل واحد منهما
وقوله والسارق والسارقة فاقطعوا أيديهما فإن هذا لم يبن على الفعل ولكنه جاء على مثل قولك مثل الجنة التي وعد
المتقون ثم قال بعد فيها أنهار فيها كذا وكذا فهذا عند سيبويه مبني على ما قبله كأنه قال وفيما يقص عليكم السارق والسارقة
والزاني والزانية فمهما يكن من شيء فاجلدوا فجعل القاء جوابا للجملة وقد مثل مثل الجنة التي وعد المتقون فمثل الجنة اسم
مرفوع وتمامه محذوف كأنه قال وفيما يقص عليكم مثل الجنة فتقدم الكلام بهذا ثم ابتدأ بعد فيها أنهار وبعد تمام الجملة الأولى
... فأما وضع المثل للحديث الذي يعد فذكر أخبارا أو أحاديث فكأنه على قوله ومن الغصص مثل الجنة أو وما
يقص عليكم مثل الجنة فهذا محمول على هذا الإضمار والله أعلم يعني أنه لما قال مثل الجنة وقد علم أن المقدر فيها ما يقص عليكم
مثل الجنة وقع السامع الذي وعد بقصصه عليه فقال فيها أنهار وقوله أيضا حكم الزانية والزاني الذي وعد بقصصه وكرر
فقال فاجلدوا وأتى به القرآن على العباد بما يعرفون من الكلام ودخلت الفاء في الخبر والزانية ترتفع على الابتداء وقوله والزاني العباس
خبره وعند الفراء الزانية والزاني يرتفعان بما عاد من ذكرهما وقد دخلت الفاء لأن الثانية والزاني في معنى الذي ترفع وقد
قدمت ذكر هذا عند قوله عز وجل اللذان يأتيانها منكم ... فما كان قيس هلكه هلك واحد ... ولكن قيس بأبيض بعد سابغة
شورة أنشدها الفراء وقبله ... أتاني كلام من سلمى فساءني ... وقالت لنا ما في الفؤاد كما هيا
وقد يجوز أن تكون ما بمعنى الذي ... فجاء بالفعل بعد ما على صلة المضمر وكذلك والسارق والسارقة فما فرض الله عليكم
فإنما دخلت الفاء بعد قصص الحادث ويجوز على حكم هذا والذان يأتيانها منكم فآذوهما وقد يجوز
الكلام بهذا ... وقد يجري هذا في زيد وعمرو على هذا أيضا وإن كانت مخبرا في نحو قولك زيد أي زيد فيمن أو في
فاحسن إليه وأحسن إليه يعني أنك تقول زيد فاحسن إليه إذا أردت زيدا فيمن أو في حي فاحسن إليه فتكون جملة الزانية والزاني
فاجلدوا في موضع القاء جوابا للجملة ... وقد قرأ ناس والسارقة والزانية والزاني وهو على ما ذكرته لك من الصفة ولكن ليست القراءة إلا القراءة بالرفع وذلك
وهذه القراءة تروى عن عيسى بن عمر وهو على الجلد والقطع

والزاني

والزاني كما ذكرنا في قولنا زيد أضربه وهو في موضع العربية ولكن القراءة سنة متبعة ... وأما كان الوجه في
الآية الرفع النصب لأن حد الكلام تقديم الفعل وهو مبني أو جب إذ كان ذلك كذلك تكون على الوجه الاستفهام فيها
لا يكون إلا بفعل يعني لما كان الاختيار في الاستفهام النصب للاسم على شرطنا كان نصبه أولى بالأمر والنهي لا يمان لا
يكون إلا بفعل وقد ذكرنا هذا ... وفي تقديم الاسم سائر حروف لا تدخل قبل الفعل ... يعني حديثي حديث من
يجيء من الجزاء لا يكون إلا بفعل وقد يكون بعد الجزاء فأخبر وهو في موضع الجزاء فأجريت مجراه وأما الأمر فليس لحرف من حروف
الجزاء أن يدخل عليه سوى الفعل فيضارع حروف الجزاء وضعف حذف الفعل إذا جرت مجرى الجزاء كما يتبع حذف
الفعل بعد حروف الجزاء ... وأما قبح حذف الفعل وإضماره بعد حروف الاستفهام لضمار عنها
حروف الجزاء وأما قولك زيدا أضربه لأن أضربه مشغولة بالهاء والهاء لا بد من أمر والأمر الذي يكون
إلا بالفعل فلا يستغني عن الإضمار ... وأما قوله وفي تقديم الاسم سائر الحروف يعني سائر حروف لا استفهام
سوى لا التي تقول لك ابن زيدا أضربه أو أين زيدا أضرب لأن الوجه تقديم الفعل حتى يكون هو الذي يليها كقولك ابن ضربت
زيدا وقد ذكرنا هذا واحتج بأن قال إنها حروف تحدث قبل الفعل يعني حروف الاستفهام وتصير يعني حديثي إلى الجزاء يعني
أن حروف الاستفهام تصير المعنى إلى حروف الجزاء وتصير إنها غير واجبة كما أن حروف الجزاء غير واجبة
وأراد بالجزاء ههنا حروف شرط الجزاء لأن قولك أين زيد أجيء فهل زيد قائم فيام زيد ليس بواجب كما أنك إذا قلت إن
يقم زيد أكرمه فقيام زيد ليس بواجب في قول والجزاء لا يكون إلا خبرا يعني جواب الشرط إذا قلت إن تأتني أكرمك لا يصح أن يقال
صدق أو كذب فقوله وقد يكون في الخبر يعني يكون في حروف الاستفهام مثل جواب الشرط كقولك أين زيدا أكرم
فقد صح فيه هذا أيضا صدق أو كذب وأما أراد سيبويه التسوية بين حروف الجزاء وحروف الاستفهام وأراد بها حروف
أدلى وإن وكل الأسماء إنما يقبح الابتداء لأن فيه فرقا بينها وبين الأمر وذلك أن الأمر لا يقبح تقديم الاسم فيه إذا قلت زيدا
اضربه لأنه ليس قبل حرف هو بالفعل أولى فتحتاج إلى إيلاء الاسم فاعرفه إن شاء الله

باب حروف ليست من حروف الاستفهام

وهي حروف النفي شبهتها بألفا الاستفهام حيث تقدم الاسم قبل الفعل لأنها غير واجبات كما أن الألف وفي
الجزاء غير واجبة وكما أن الأمر والنهي غير واجبين وسهل تقديم الأسماء فيها إنها ليست بأفعال وليست بحروف ولا
الجزاء وإنما هي معان وعوامل وإنما تجيء لحلان فوله فكان زيدا أضربه وكان زيدا قائم وما عمرا فاضرب
ولا عمرا أعطيت أباه ولا عمرا أمرت به ولا أبا أشتمه لك وقد ذكرت إذا قلت ما زيدا أضربه أدام ضربه فعل الماضي في
وقوله هذيل بن حبيش ... فلا داجلا لي هيبة نحالة له ... ولا ذا ضياع فهو يترك بالفقر ... وقوله
لا الدار غيرها بعدي الأنيس ولا ... بالدار لو كلمت ذا حاجة صمم ... وقوله
زيد ضربته أجود من زيدا ضربته وكذلك زيدا اضربه في الاستفهام أجود من زيد ضربته وقد وسطت هذين البابين حروف
تقارب النصب فيها والرفع وهي ما ولا تقول ما زيدا ضربته لأن زيدا كلمة ولا عمرا أكرمه وإن شئت قلت لا زيدا كلمته ولا عمرا أكرمه
وأما تقارب النصب فيها والرفع لإنها تنسبه الابتداء من جهة وتنسبه الابتداء من جهة فأما شبهها بحروف الاستفهام
فلأنها حروف دخلت على المبتدإ والخبر حين حال الإيجاب إلى حال النفي كان حروف الاستفهام إخراجا دخلت عليه من الإيجاب
إلى الاستفهام وأما شبهها بالمبتدإ ولأنها بمنزلة المبتدإ وقولك والنفي يجري مجرى الإيجاب ألا ترى أنك إذا قلت قام زيد فنفي
هذا أن تقول ما قام زيد فالكلام على النفي دخل حروف النفي وأما قولك ... جزيتهم ... فلا حسبا فخرت به لئيم ... ولا جدا إذا أرحام الجدود ... أراد فلا ذكرت حسبا فخرت به وقد يجوز أن تكون لا لنفي
قول الحسب اضطرارا وأن قدكان يونس يذهب إليه ... وإن شئت رفعت والرفع فيها قوي كما كان في ألف الاستفهام
لأنك تقول أجيء بعدا ... بعد فتبني على المبتدإ ولم يلزم أن يكون مبنيا ... يعني لما جاز أن يكون الرفع في الاستفهام
وإن كانا الاختيار النصب كان الرفع في حروف النفي أقوى لأنها لم تبلغ أن تكون بمنزلة القوة مثل حروف الاستفهام وأجرأ شبه المبتدإ
الذي ذكرناه ... وإن جعلت ما بمنزلة ليس لم يكن الرفع لأنك حينئذ تجعل ما بفعل بعد أن جعلها بمنزلة ليس ... وقد يجوز
ضربته فالرفع لا غير زيد على قولهم لأنه جعلها ما عاملة ... وقد يجوز نصبه زيدا على أن تضمر فعلا آخر ينصبه زيدا وقدم عنه ما وذكرت
ضربته بعد ما عملت ما فيه ... وقد كان زيد ضربته وليس زيد ضربته ... وقد نسف بعضهم هذا البيت فرفعا قال
وقالوا تعرفها المنازل من منى ... وما كل من وافى منى أنا عارف ... قال فالوا طلبها في المنازل
جملة على ليس يعني أن حيث جعلت كل مرفوعا بما وجعلت أنا عارف في موضع الخبر واضمرت في عارفها عاد الكلام كما
قلت عارفه وهذا على لغة من يلزم ما الحجازية ... قال وإن شئت جعلته على كله لم أسمع وهذا بعد والوجه الذي وإن شئت رفعت
كل الابتداء وجعلت الجملة في موضع الخبر واضمرت الهاء في عارف على لغة من يتم كما قلت كله لم أصنع فرفعت كل الابتداء و
أضمرت في أصنع هاء تعود إلى كل وبعض قوله وهذا أبعد الوجهين من ذكرنا من رفعه بالابتداء لا يحمل ما فإذا لم تحمل ما كانت أن يحمل
عاملة في كل فإذا لم يعمل فقد يجيء إذ قد وجدا سبيلا إلى الكلام المختار وكثرة ورفعت المضمر والمظهر ومن رفع كلا ما فهو كما جعل زيد

إلى اعمال عامل في كلا الامرين ما وجد فيها بغير المعنى قال وقد زعم بعضهم ان ليس تجعل كما وذلك قليل
لا يكاد يعرف وهذا جور ان يكون ليس التي يعمل بها مثل العرب الا ان ما الغاؤها فتجعل ليس على ما
فيلغى عملها ولا يجوز ان يكون الذي يعمل بها مثل العرب الا ان ما الغاؤها فتجعل ليس على ما ويجعلها حرفا
لا يعمل شيئا لان الفعل شيء كما لم تعمل ما وليس في هذه اللغة دليل قاطع ولا حجة تقطع العذر لان كل ما تستشهد به يحتمل
التاويل لانه اذا احتج محتج بقولهم ليس خلق الله مثله فقال الخلق فعل وقد كانت ليس تعمل ما وليها الفعل فلقائل ان يقول
ان ليس حينئذ الامر الشان وخلق وما بعده جملة في موضع الخبر فلذلك قد استويا فهذا يجوز ان يكون مثل الغاء الذي كرناه
وقد احتجوا بشيء آخر وهو اقوى من الاول وهو قولك بعض الغيب ليس الطيب كالمسك فقالوا هو سبيل ما الطيب الا المسك
قالوا ولو كان ليس ضمير الامر والشان لكانا بمنزلة التي في موضع الخبر فانهم ينقضها وقد وضع خبرها وتحو الا تقول الطيب
الا المسك بغير تقديم حرف النفي فليس الامر على ما ظنوا لان الجملة اذا كانت في موضع خبرها قد وقع عليه حروف النفي فما
يحقها النفي المعنى الا ترى انك اذا قلت ما زيد ابوه قائم فقد نفيت قيام ابيه كما لو قلت ما ابو زيد قائم وعلى هذا يجوز ان
تقول ما زيد ابوه الا قائم كما تقول ما ابو زيد الا قائم فالخبر محمول على لغة من يجعل ليس بمعنى ما ○ ثم
قال واصبحوا النوى عالين معتهنهم ○ وليس كل النوى تلقى المساكين ○ فنصب كل بالنوى وجعل ليس بمعنى ما كانه
قال وما يلقى وقال يشفي النساء الحوري لوعة ○ ولي شفاء لدائي لو ظفرت بها ○ وليس منها شفاء الداء مبذول قال
فهذا كما ترى منها شفاء الداء مبذول قال فهذا كله مما يحتج به من يجعل ليس بمعنى ما قال ابو العباس وهذا
كقولك انا عبد الله ذاهبا بمعنى الامر قال الا انهم زعموا ان بعضهم فاك ليس الطيب الا المسك
وما كان الطيب الا المسك وكان هذا عنده اقوى من الحجة الاولى وذلك ان الذين رفعوا المسك ليس هم الذين نصبوه
كان فاشيه ان يكون الحرفين ليس فيكون كان ذو الوجهين الذي ذكرنا ولو جعل كان ضمير الامر والشان لرفع المسك ايضا قال
فان قلت فما ان زيد اخيه رفعت الاخ قولك ليس بصفة لانك قد فصلت بها فصلت بين الصفة والموصوف
لا يجوز فان زيد اخيه هذا مبتدا وما بعده خبره فلما دخلت ما في موضع خبره يعني انك اذا قلت ما انا زيد اخيه
النفي غير زيد فصل بين زيد وبين حرف النفي نصارت ما بمنزلة الابتداء فكان الاختيار فيه الرفع وهذا بمنزلة قولك انا
زيد ضربته لما فصلت بين الفاء الشبيهة بالام وبين زيد وقد مضى الكلام في هذا قال وهو فيه اقوى لانه عامل الا
زيدان ما قد عمل الذي بعده يعني الرفع وهو في ما انا زيد ضربته اقوى منه في انت زيد ضربته لان ما عاملة الا من ما
بعده وهو يعني الغاء اقوى في الحجاز فلما كانت عاملة في الاسم الذي بعدها كان الرفع فيما اقوى
قال والف الاستفهام وما التي لغة بني تميم بفصل لا يعلمان فاذا اجتمع انك تفصل وتعمل الحرفين فهو اقوى و
لذلك اني زيد لقيته وانا عمرو ضربته ولشيء عبد الله مررت به لانه انما هو اسم مبتدا ثم ابتدئ الاسم فعمل فيه
ضمير الاسم الذي بعده الكلام في موضع خبره فاما قولك اعبد الله ضربته فانما ارتفع بقدر ما بعده
قولك زيدا ضربته وكما ترتفع الاسماء المبتدأة بما بعدها من الافعال التي تعمل فيها وتشغلها عن انفسها
ضمائرها فكذلك ترتفع بما بعدها من الاسماء التي تعمل فيها وتشغلها عن انفسها بالضمائر فاما قول
الشاعر

فلو انها اياك عشقك شلها ○ جرى على ما بي حبيب فحرا ○ وكالكلا ○

وهذا البيت على قولك من قال اني زيدا اضربه
وانت اذا قلت اني زيدا اضربه ثم خاطبت رجلا لقلت اني اياك ضربته فتكون اياك بمنزلة زيدا والكاف من ضربتك بمنزلة الهاء و
المعنى اني لها اياك عشقك شلها عشقك شلها واذا قلت اني زيدا ضربته ثم خاطبت زيدا قلت اني اياك ضربتك

هذا باب من الفعل يتعدى الى اسم

ثم يزيد اسكان وذلك الاسم اسم آخر فيفعل فيه كما فعل الاول وذلك قولك رايت وظننت واخواتهم فاما رايت فانها
ورايت بمنزلة شاهدنا ورايت عبد الله خصصته ومنه وجوهها واما قال المفسر اعلم ان البدل انما يجيء
في الكلام على ان يكون كان المبدل منه كانه لم يذكر وقال النحويون معناه ان المقدر في نية تحية الاول وهو المبدل منه ووضع
البدل مكانه وليس المقدر في نية تحية الاول على معنى الالغاء لانه لو كان على ذلك لكان على معنى ان البدل قائم بنفسه غير مبني
للبدل منه كتبيين النعت للمنعوت الذي هو تمام المنعوت والدليل على ان البدل منه لا يلغى انك تقول رايت زيدا راكبا فتخبر
ويحمل عمرا بدلا من زيدا فلو كان في تقدير الغاء لكان الكلام زيدا راكبا عمرا وهذا فاسد محال فقد وضح ان البدل غير
منو الاول حتى يكون معنى الملغى فان قال قائل فلا يجيء دخول الواحد اسما بين مختلفين منها نحو ان يشتري
الواحد اسما بين مختلفين منها نحو ان يشتري الواحد اسما بين مختلفين منها نحو ان يشتري الواحد اسما بين مختلفين منها
يجوز ان يشتري يعني اسما بين اسماء عند قوم ويعني اسما بين اسماء عند آخرين فاما الجمع الاثنين جميعا على الطريق الحد بمائل الآخر فقد
بينه بغاية البيان وذلك انه اذا قال زيدا رايت اباه عمرا فقد يجوز ان يكون المخاطب يعرف ابا زيد وابا عمرو وقد يجوز
ان يكون عارفا بابي زيد ولا يعرف ابا عمرو فاذا قال زيدا رايت اباه عمرا علم ان المراد بالاب الاول واحد
ان يكون عرضه ان يبين للناس وجه رجل صالح وليس ابضا الذي ذكرناه وليس كل من عرف انه زيد عرف انه رجل صالح فاذا بين
بالعلم الذي يعرف به هو المذهب الذي هو عليه يجمع له بذلك المعنى الذي ذهبنا اليه فهذا هو المقصود بالبدل وهو يشتمل على ابعاضه وهو الوجه
الاول البدل الشيء من الشيء وهو هو كقولك مررت بزيد رجل صالح ومررت برجل صالح زيد فالوجه الثاني بدل الشيء من الشيء وهو
بعضه كقولك رايت زيدا وجهه واتاني بنو تميم اكثرهم وهذا بدل الشيء من الشيء وهو يشتمل عليه كقولك سلب زيدا ثوبه واعجبني زيد
حسنه والمشتمل على الشيء هو الذي يصح العبارة بالمتبوع عن ذلك الشيء وذلك انك اذا قلت سلب زيدا ثوبه فقد يجوز ان تعود ذلك الى

والاختيار

ابناء بعضها فوق بعض فيكون المصدر مضافا الى ما اقيم مقام الفاعل وفتح عندي وجه آخر وهو ان تعدية الابتاء
بعد بمفعول ليكون بحسب من ان اوقعنا ابناء بعضها فوق بعض فاذا اردت اضافته الى المصدر اضفت ايقاع الى الابتاء وهي في
موضع نصب فيكون التقدير من ايقاع ايتاء بعضها فوق بعض في الفاعل منوي والبعض في هذه المسائل كلها بدل منها فتبصر
قال الكسائي هذا وجه النفاني الرفع والنصب هذا الباب واختيار الرفع واختيار النصب يردان المنصوب بالفعل
والمرفوع به يتفقان في الجزاء اصف المصدر اليها ويبين بتقديره ما الاختيار فيه النصب وما الاختيار فيه الرفع فالذي
الاختيار فيه النصب فلذلك يجب من رفع الناس بعضهم بعض على تقدير ان دفعوا الناس بعضهم بعض الذي الاختيار فيه الرفع
جعل ايتاء بعضها فوق بعض على معنى ان وقعنا ايتاء بعضها فوق بعض ويجوز ان يكون حمله هذا وجه النفاني
نصب هذا الباب واختيار النصب اختيار الرفع لكلام الذي مر قبل لما تقدم وتقول رأيت مشاكلة بعضه
فوق بعض اذا جعلت فوق في موضع الاسم المبني على المبتدأ وجعلت الاول مبتدأ كما قلت رأيت مشاكلة بعضه
احسن من بعض فوق في موضع احسن فالرؤية ههنا تكون من رؤية القلب اذا كانت من رؤية العين فالجملة
في موضع المفعول الثاني واذا كانت من رؤية العين فالجملة في موضع الحال فان جعلته حالا لم يستقم لك قولك مررت مشاكلة بعضه
مطروحا وبعضه مرفوعا نصبته لانك من طرحت فتعديه يعني اذا جعلت فوق بعض في موضع الحال لم يستقم
فلا بد من ان ترفع البعض فاضلة فتنصبه على البدل قال وان شئت قلت رأيت مشاكلة بعضه احسن من بعض فتكون
رأيته في قولك رأيت بعض مشاكلة بعضه احسن من بعض قد تعدت الى مفعول لانك لم تذكر بعض مشاكلة يعني
رأيته من رؤية القلب قال والرفع في هذا اعرف لانه شبهه بقولك رأيت زيدا ابوه منطلق فصرت كأنك قلت مررت بمشاكلة بعضه
وبين بسببه كان هذا الذي من سببه والاخير هو المبتدأ الاول كما ان الآخر هو المبتدأ الاول وان نصبت فهو
عربي جيد يعني ان قولك رأيت مشاكلة بعضه احسن من بعض اجود من قولك رأيت مشاكلة بعضه احسن من بعض فانما
صار الاختيار الرفع لانك اذا رفعت فلست تريد طراح المتاع وانما تريد شيئا من الكلام اذا كان مرفوعا
تعبيرا عن ترجمته ووضعه واذا كان منصوبا فقد ابدل الثاني من الاول واعاد الحديث على الثاني قال سيبويه مما جاء في
الرفع قوله عز وجل وهم اليه ترعى الذين كذبوا على الله وجوههم مسودة وقول الفرزدق
البدل والرفع اجود قال ومما جاء في النصب انا سمعنا من فوق بعر بيته يقول خلق الله الزرافة يديها اطول
من رجليها وقول الآخر
من جلها ولو فداها اطول وحدثنا يونس ان العرب تنشد هذا البيت لجعل بن الطيبة
زنا ثمان ليس هذه كلهن واحد وكلهن بنيان قوم تهدما هذا على قولهم خلق الله الزرافة يديها
اطول من رجليها جعل هذا الاول بدلا من يعبر الثاني خبر الكان وعلى الوجه الآخر وهو الاجتياز هذه كلهن واحد
ابتداء والثاني خبره والجملة في موضع خبر فيس قال وقال رجل من بني تميم او بعكل
ذر ذا ان امر كان ساعا وما الفيشني حلمي مضاعا فالحلم بدل من النون والالف وقال الآخر في البدل
ان على الله ان تبايعا تؤخذ كرها او تجيء طائعا هذا عربي حسن والاول اكثر واعرف فالبدل تؤخذ من
تبايع وتجيء عطف على تؤخذ وينبغي ان تعلم انه ليس بدل الفعل من الفعل الا وهما واحد من اقسام البدل التي ذكرناها قبل
الا ساءه من بدل البعض من الكل والاشتمال وبدل الشيء من الشيء وهو هو لا بد ان يكون بدل الفعل من الفعل
ولا يكون غير الاشتمال الذي ذكرناه وصار تؤخذ كرها او تجيء طائعا وهو معنى المتابعة لانها تقع على احد هذين الوجهين
هذا عربي والاول اكثر وتقول ضرب يعني الاسناد في هذه الابنية على البدل وترفع على الابتداء ولكان اكثر واعرب منطلق لهلك
هلك واحد وما الفيشني حلمي مضاعا بكسر حلمي مضاعا على موضع الحال وتؤخذ كرها او تجيء طائعا على معنى انت تؤخذ
كرها فكررت تؤخذ كرها في موضع الحال من التابعة وتقول حسبان مشاكلة بعضه فوق بعض قال
ان النصب ان شئت جعلت فوق في موضع الحال كأنه قال مشاكلة بعضه فوق بعض اي في هذين الحالين كما قلت في
رأيت وان شئت نصبت على ما نصبت عليه رأيت زيدا وجهه احسن من وجه فلان وان شئت نصبته على البدل
من جعلت مشاكلة بعضه فوق بعض فصار كأنك قلت حسبان مشاكلة بعضه فوق بعض فلان بدل من الاسم
مشاكلة بعضه على بعض وهو منصوب من موضع حسبان كما ان الآخر هو المبتدأ الاول كما ان الآخر هو المبتدأ
الآخر فصار كأنك قلت حسبان مشاكلة بعضه على بعض اي في هذين الحالين كما قلت في
رأيت وان شئت نصبت على ما نصبت عليه رأيت زيدا وجهه احسن من وجه فلان وان شئت نصبته على البدل اذا
جعلت مشاكلة بعضه على بعض في موضع الحال كأنه قال حسبان مشاكلة بعضه فوق بعض اي في هذين الحالين كما قلت
مشاكلة بعضه على بعض وهو منصوب من موضع حسبان فصار كأنك قلت حسبان مشاكلة بعضه على بعض اي في هذين الحالين
الآخر فصار كأنك قلت حسبان مشاكلة بعضه على بعض اي في هذين الحالين وكذلك الاسم الآخر
وكذلك او سكت ابتداء كما ان مررت برجل اسم سيبويه موضع اسم منصوب ومثل هذا مررت المتاع بعضه على
بعض فان اضفت فأنت مجراه وان لم تضف فالظرف فاعل وتضيف في ذلك قولك رأيت مشاكلة بعضه احسن من بعض
على الحد الذي اعلم ان جعلت كون بمعنى صنعت وعملت ومعنى ضربت فاذا كان بمعنى صنعت فهو
يتعدى الى مفعول واحد قال الله عز وجل الحمد لله الذي خلق السموات والارض وجعل الظلمات والنور بمعنى صنع وخلق
وقال وجعلوا الملائكة الذين هم عباد الرحمن اناثا اي صيرة هم اناثا القول
في التسمية كقولك جعلوا زيدا عمرا اي صيرة القول كذلك والوجه الثاني ان يكون بمعنى الظن والتخيل كقولك اجعل الامير

عالما وكله اي صيره في معتقدك كذلك والوجه الثالث ان يكون في معنى الفعل فتقول لجعلت الطين خزفا اي صيرة خزفا وتقول عن
حالا الى حال قال الله عز وجل جعل هذا ابدا اي صيره اما والفعل عن هذه الحال ذا الدلالة الاوجه الثلاثة كما يتبين
فوجهان فيها يرجعان الى الوجه الاول مما ذكرناه وهو ان تجعل جعلت بمعنى صيرت الى واحد غير ان معنى الوجهين اللذين ذكرت
سيبويه مختلف وان كانا اجتماعا في التعدي الى واحد فاحد الوجهين هو الاول الذي قال فيه ان شئت جعلت موضع الحال
فيكون معناه على ما تعتقد عالما لانك اصحت بعضه وهو عالم فيكون فوق في موضع الحال كما تقول عالما بابه مرتفعا اي اصلحته
وهو في هذه الحال والوجه الثاني من هذين الوجهين هو الثالث مما ذكره سيبويه في قوله وان شئت نصبته على الحد الذي قلت جعلت
متاعك يجعل معنى الفعل ساعك بعضه فوق بعض لان الفعل تعطيه فوق بعض فيكون هذا متعديا الى
مفعول وهو متاعك بعضه فوق بعض فوق بعض لا يوافق الوجه الاول لان التعدي الى مفعول واحد وهذا تعدى
ذلك لانك لم تعمل المتاع ههنا لاصلاح شيء من بنيه وتأثيرهم كما تعمل الباب بجره وتحبيه وتطهيره وفوق في هذا كالمفعول لانه موضع
الحال لانه من جملة الفعول الذي هو الفعل لانه مفعول من مطلقا متاعك بعضه فوق بعض الساقط وقع على فوق وعلى فوق وقع على بعضه على طريق
الظرف وزيادة المسئلة الاولى لم يجعل فيه جعلت انما جعل فيه الاستقرار وصار موضع الحال هذان الوجهان كوجه واحد وقوله
وان شئت نصبت على ما نصبت عليه رأيت زيدا وجهه احسن من وجه فلان فتعدت الى مفعولين من جهة الفعل والعمل كما
تقول ضربت الطين خزفا فانا اخذنا هذا الوجه على هذا لانه ذكر جعلت الذي بمعنى عملت وانشد قال والوجه الثالث
ان تجعله مهملا وطئت متاعك بعضه احسن من بعض فهذا احد وجوه صيرت التي تكون لها وهو الذي بمعنى الفعل والذي
هو من طرق التسمية ليشبه هذا الوجه الا انهم لم يذكره اكتفاء قال والرفع فيه عربي كثير يعني رفع البعض فجعل ما بعده
خبر الذي بجعله جملة في موضع المفعول الثاني ان كان يتعدى الى مفعولين وفي موضع الحال ان كان يتعدى الى مفعول واحد
قال ومفعول جعلت متاعك بعضه على بعض الوجه الرفع فيها كما قلت رأيت وتقول اكببت فوقك بعضهم على بعض
وخررت فوقك بعضهم على بعض الوجه هذا على احد الفاعل اذا قلت بكى فوقك بعضهم على بعض وخر فوقك بعضهم على بعض
فالوجه ههنا النصب لانك اذا قلت خر فوقك بعضهم على بعض لم يجز ان تقول اكببت فوقك بعضهم على بعض لو جردت ان تقول اكببت فوقك
بعضهم على بعض فوق ولان اسنادهم بعضها على بعض يكون الى الوجه الذي فوقك بكى فوقك بعضهم
معنى لم يصرفوه تحريكا بالهم ولا هو متعلق بالخبر واكببت فوقك بعضهم على بعض انت فاعليهم الاكباب وهو مصيرهم الى ان ركب
بعضهم على بعض فانما اردت حين خررت فوقك بعضهم افضل من بعض فنصبت بعضهم وجعلت افضل حالا جاز الرفع لوجود ما يجوز
من تحول الرفع على النصب اذا استوى معنيا ما قال وان كان مما يتعدى الى مفعول ليس بعده اليه لانه كان يتم الكلام
عليه شيئا كان قال رأيت فوقك حسبت فوقك الا ان اعرفه واكثره اذا كان الاخر هو الاول او ان يبتدأ وان اخرته
الضمير فهو عربي جيد يعني انك اذا جعلت مكان خررت فوقك بعضهم فعلا يتعدى الى مفعولين عدته اليهم كقولك حسبت فوقك
بعضهم قائما وبعضهم قاعدا وان كان مما يتعدى الى مفعول واحد جعلت فوقك بعضهم حالا كما قلت حسبت فوقك
وان شئت قلت خررت فوقك منطلقين فجئت بالحال وان شئت قلت خررت فوقك بعضهم افضل من بعض فجئت بجملة الحال فاذا كان
الفعل يتعدى الى مفعولين ولا يجوز حذف المفعول الثاني ولا احد من الجملة التي هي موضع المفعول الثاني اذا قلت حسبت فوقك بعضهم
افضل من بعض معنى قوله كانه لم يذكر قبله شيئا يجوز ان المفعولين لا بد منهما الفعل الذي يتعدى الى مفعولين كالا يستغني عنهما
لو لم يكن بعد لان احدهما خبر عن الآخر وقوله كانه قال رأيت فوقك او خررت فوقك يعني ان سقوط الحال حين قلت رأيت
فوقك ورأيت فوقك بعضهم افضل من بعض لا يجوز لان ما كان من الاسماء والصفات يجوز فيه البدل الا ما ذكرت
قوله من رؤية العين لا يجوز في الكلام ولا يستبين لي اعلم ان ما كان من هذه الابواب من المصادر بالصفة يجوز فيه البدل الا ما ذكرت
لفظ الاسم الاول وفي معناه فاذا قلت عجبت من ضرب الناس بعضهم بعض فقد ابدلت بعضهم من لفظ الناس ويجوز ان تقول بعضهم
فتضرب على المعنى كأنك قلت من بعد الناس بعضهم لان الناس هي المعنى مفعولون واذا قلت عجبت من ضرب الناس بعضهم بعضا فبعض
بدل على اللفظ ويجوز بعضهم بعضا فتجعله على موضع الناس لانهم في المعنى فاعلون والبدل على لفظ الاول ومعناه

هذا باب من المفعول فيه الاخر من الاول

ويجري على الاسم الذي يجري اخر فعل مصيب لفعله مفعولا فالبدل من الفعل ضرب عبد الله ظهر وبطن وضرب
زيد الظهر والبطن وقلب ظهره وبطنه وطول سهلنا وجبلنا وطول السهل والجبل وان شئت كان على الاسم
نفسه اجمعين تقول ضرب الظهر والبطن زيد وكذا لك عبد الله كما يصير جميعه وكذا القوم اذا قلت رأيت القوم اجمعين كان ذلك
ضربت كله وان شئت نصبت فقلت ضرب زيدا الظهر والبطن وطول السهل والجبل وقلب زيد ظهره وبطنه فالمعنى

انهم مطروا في السهل والجبل وقلب على اللفظ والبطن ولكنهم اجازوا هذا كما اجازوا قولهم دخلت البيت وانما معناه دخلت في البيت والعامل فيه الفعل وليس المنتصب هاهنا بمنزلة الظرف لانك لو قلت هو ظهره وبطنه وانت تعني شيئا على ظهره
لم يجز يعني انك تبدل ظهره وبطنه من عبد الله وزيد وتجري عليه اعرابه لان الظهر والبطن بعض عبد الله وزيد ومطرنا السهل والجبل وان شئت كان على الاسم بمنزلة اجمعين تريد بذلك السهل والجبل من الموضع كله بدلا من الاسم
وان شئت جعلته تاكيدا لا بدلا فيكون قولك ضرب عبد الله ظهره وبطنه كقولك ضرب اعضاؤه كلها ويصير الظهر والبطن توكيدا لعبد الله كما يصير اجمعون توكيدا للقوم اذا قلت رايت القوم اجمعين كانك قلت ضرب زيد كله وقولك مطرنا سهلنا وجبلنا كقولك مطر بقاعنا كلها وان شئت نصبت فقلت ضرب زيد ظهره وبطنه ومطرنا السهل والجبل **قال المفسر** نصبت هذا على ان تجعله مفعولا ثانيا وان كان الضرب في الاصل يتعدى الى مفعول واحد فقد رد حرف الجر الاصل ثم حذفه فوصل الفعل كما قال عز وجل واختار موسى قومه سبعين رجلا اي من قومه فكانك قلت ضرب زيد على ظهره وبطنه فحذفت على ولا يطرد هذا في الاشياء كلها لا تقول ضرب زيد اليد والرجل على ذلك التقدير كما لا يجوز مررت زيدا قياسا على قول الشاعر امرتك الخير ولا يجوز احدثت زيدا اي قياسا على معنى من زيد قياسا على قوله واختار موسى قومه وقد يجوز ان تنصب البطن والظهر على الظرف وتحذف حرف الجر منه كما تقول ضرب في ظهره وبطنه ولا يقال ضرب زيد اليد والرجل على الظرف وانما خالف الظهر والبطن اليد والرجل لان الظهر والبطن عامان في الاشياء والاركان كلها لكل شيء بطن وظهر ولاكثر الاشياء فيما جرت العادة في كلام الناس فاشبه الظهر والبطن المبهمات من الظروف لعمومها وليس كذلك اليد والرجل والسهل والجبل بمنزلة الظهر والبطن لان المواضع اما ان تكون سهلا او تكون جبلا فجعلت ظرفا لهذا الابهام ومع هذا التشبيه الذي ذكرنا فالقياس فيه الا يكون ظرفا الا ترى انك لو قلت هذا الشعر ظهر زيد او بطنه لم يجز كما تقول هذا خلف زيد وامام زيد وصار في الشذوذ بمنزلة دخلت البيت وذهبت الشام **قال** ولم يجيزوه يعني حذف حرف الجر غير انهم في اختلاف الظهر والبطن كما لم يجز دخلت عبد الله فجاز هذا في ذا وحده كما لم يجز حذف حرف الجر الا في الاماكن في نحو دخلت البيت واختص بهذا كما ان لدن مع غدوة لها حال ليست في غيرها من الاسماء كما ان عسى لها في قولهم عسى الغوير ابؤسا حال لا تكون في سائر الاشياء ونظير هذا ايضا انهم حذفوا حرف الجر الا في ذهبت الشام ... يعني لم يقولوا ضرب زيد اليد والرجل على الشذوذ كما لم يقولوا دخلت هذا الامر من حيث قالوا دخلت البيت فتركوا القياس في الظهر والبطن والسهل والجبل خاصة حين حذفوا حرف الجر كما تركوا القياس في دخلت حين حذفوا من الاماكن فاذا استعملوا دخلت في غير الاماكن عادوا الى القياس فقالوا دخلت في هذا الامر ودخل زيد في مذهب سوء وكذلك اذا استعملوه في غير البطن والظهر فقالوا اضرب زيدا على اليد والرجل عادوا الى القياس ثم ذكر اشياء من الشذوذ وترك القياس قد تقدم ذكرنا له **قال** وزعم الخليل انهم يقولون مطرنا الزرع والضرع وان شئت رفعت على البدل على ان تصيره بمنزلة اجمعين توكيدا فان قلت ضرب زيد اليد والرجل جاز ان يكون بدلا وان يكون توكيدا وان نصبته لم يحسن لان الفعل انما انفذته هذه الاسماء خاصة الى المنصوب اذا حذفت منه حرف الجر الا ان تسمع العرب تقول شيئا منه **قال المفسر** الضرع والزرع شبيه بالسهل والجبل لان اكثر ما يراد له المطر الزرع والمواشي فجاز النصب على الوجهين اللذين ذكرنا والرفع ايضا على الوجهين وكل ذلك مسموع من العرب فاما قولك ضرب زيد اليد والرجل فيجوز على بدل البعض من الكل ولا يجوز فيه النصب على ما ذكرنا **قال** وقد سمعناهم يقولون مطر قومك الليل والنهار فنصبه على الظرف والمفعول الثاني وعلى البدل ايضا قال ابو عمر الجرمي جعلت البيت لم يحذف منه حرف الجر من الفعال ... **قال** وتقول مطر قومك الليل والنهار على الظرف وعلى الوجه الآخر وان شئت رفعته على سعة الكلام كما قيل صيد عليه الليل والنهار ونهاره صائم وليله قائم وكما قال الشاعر وهو جرير

لقد لمتنا يا ام غيلان في السرى ○ ونمت وما ليل المطي بنائم

وكما قيل كل هذا جعل الليل بعض الاسم وقت آخر

اما النهار ففي قيد وسلسلة ○ والليل في بطن منحوت من الساج

وكانه جعل النهار في قيد والليل في بطن منحوت او جعله الاسم او بعضه وان شئت قلت ضرب عبد الله ظهره ومطر قومك سهلهم على قولك رايت القوم اكثرهم ورايت عمرا شخصه فيجوز نصب الليل والنهار على الظرف وعلى انه مفعول على سعة الكلام ويجوز رفعه على البدل كانك قلت مطر الليل والنهار كما قالوا صيد عليه الليل والنهار فيكون على وجهين احدهما مطر اصحاب الليل واصحاب النهار فحذف المضاف واقيم المضاف اليه مقامه والآخر ان تجعل الليل والنهار ممطورين على المجاز وقد مضى نحو هذا كما قال الشاعر في البدل

كانه لهق السراة كانه ○ ما حاجبيه معين بسواد

والشاهد فيه بدل الحاجبين من الهاء التي في كانه وما زائدة وفي البيت الذي يتلوه قال الجعدي

وقد علم الحي المصبح انني ○ بهم واحد ...

بدل ... من حمير وجعل حمير مكانا وحمير في الاصل ابو قبيلة ولكنهم لما سكنوا اليمن جعل حمير عبارة عن بلد كانه قال ما بين اهل اليمن والروم فانه معنى الطاعة **قال** ومثله في المعنى ... **قال** ...

نصب كلالا وصدورا وهما عند سيبويه على الحال وجعل كلالا وصدورا بمعنى الاطلاح كما قال ذو الرمة ○

فلم يبلغ ... ○ طرحن ... ○ ويروى وصرن الا ... بمعنى الاطلاح وكان المبرد يرد

تصبها على التمييز لان الكلال والصدود وانما اشياء ليس فيهما معنى الفعل **قال** فاما قول ابي ذؤيب تدعا وذهبت اخراها تجل ... فانما هي بمعنى متقدما واخرى في معنى متاخرا والعدم والاخر اسمان الاخرى ○ **وقال الشاعر** ○

ونيرها حضرة بدرة ○ شفت ما ايها من الخرة ○ وقال عمرو ذي ... ○ طوال ... كاملا

اخو ... الجوف متقد الحزم ○ كانه قال ذهب متقدما ... كان في موضع الحال فجعل

كاملا حالا في معنى عاليا فالكامل العنق ولكنه من اعاليه فجعل تابعا عن قولك عاليا وصاعدا وكانه قال ذهب صعدا اي بمعنى صاعدا ... ○ اذا اكلت ... ○ ذهبت طولا وذهبت عرضا ○ فجعل طولا وعرضا في معنى ذاهبا في الطول وذاهبا في العرض وابو العباس يجعل ذلك كله على التمييز في قوله ذهبت طولا وذهبت عرضا خلاف الابيات التي تقدمت لان الطول والعرض مصدران والمصادر تستعمل احوالا والابيات التي تقدمت انما جعلت احوالا **قال** فاما تشبيه هذا الضرب من المصادر يعني تشبيه الاسم الذي جعلته حالا بالمصدر الذي جعله حالا وليس هذا بمنزلة قول عامر بن الطفيل

فلابغينكم قنا وعوارضا ○ ولاقبلن الخيل لابة ضرغد ○

لان قنا وعوارضا مكانان فانما اراد بقنا وبعوارض ولكنه شبهه بدخلت البيت **قال المفسر** حذف حرف الجر وشبهه بدخلت البيت والمعنى فلاطلبنكم بهذين المكانين وانما ذكر هذه الابيات التي جعل فيها الاسماء احوالا لانه لا يجوز ... في مطرنا السهل والجبل وانما هو بمعنى الحال

هذا باب من اسماء الفاعلين ... يجري مجرى الفعل المضارع في المفعول في المعنى

فاذا اردت فيه من المعنى ما اردت في يفعل كان منونا نكرة وذلك قولك هذا ضارب زيدا غدا فمعناه وعمله مثل هذا يضرب زيدا غدا فاذا حدثت عن فعل في حين وقوعه غير منقطع كان كذلك تقول هذا ضارب عبد الله الساعة فمعناه وعمله مثل هذا يضرب عبد الله الساعة وكان زيد ضاربا اباك فانما تحدث ايضا عن اتصال فعل في حين وقوعه وكان موافقا زيدا فمعناه وعمله كقولك كان يضرب اباك ويوافق زيدا فهذا جرى مجرى الفعل المضارع في العمل والمعنى منونا ومما جاء في الشعر منونا ○ اني بحبلك واصل حبلي ○ وبريش نبلك رائش نبلي ○ وقال عمر بن لجأ ○

وقال زهير ○

ومن مالئ عينيه من شيء غيره ○ اذا راح نحو الجمرة البيض كالدمى ○

وقال الاحوص الرياحي ○

بدا لي اني لست مدرك ما مضى ○ ولا سابق شيئا اذا كان جائيا ○

وقال الفرزدق ○

مشائيم ليسوا مصلحين عشيرة ○ ولا ناعب الا ببين غرابها ○

واعلم ان العرب يستخفون فيحذفون التنوين والنون ولا يتغير من المعنى شيء وينجر المفعول لكف التنوين من الاسم فصار عمله فيه الجر ودخل في الاسم معاقبا للتنوين فجرى مجرى غلام عبد الله في اللفظ لانه اسم وان كان ليس مثله في المعنى والعمل وليس يغير كف التنوين اذا حذفته مستخفا من المعنى شيئا ولا يجعله معرفة فمن ذلك كل نفس ذائقة الموت وانا مرسلو الناقة ولو ترى اذ المجرمون ناكسوا رؤوسهم وغير محلي الصيد فالمعنى معنى ولا امين البيت الحرام يزيد هذا عندك بيانا انه قوله هديا بالغ الكعبة وعارض ممطرنا فلو لم يكن هذا في معنى النكرة والتنوين لم توصف به النكرة وستراه مفصلا ايضا في بابه مع غير هذا من الحجج ان شاء الله **قال** الخليل هو كاين اخيك على الاستخفاف والمعنى كاين اخاك ومما جاء في الشعر غير منون ○ قول الفرزدق ○

اتاني على القعساء عادل وطبه ○ برجلي لئيم واست عبد تعادله ○

يريد عادلا وطبه ○ وقال الزبرقان بن بدر ○

مستحقبي حلق الماذي يحفزه ○ بالمشرفي وغاب فوقه حصد ○

وقال المليك بن ... ○

تراها من يبيس الماء شهبا ○ مخالط درة منها غرار ○

ومما يزيد هذا المعنى ايضاحا ان العجاج على معنى المنون قول النابغة ○

احكم كحكم فتاة الحي اذ نظرت ○ الى حمام شراع وارد الثمد ○

وقال المرار الاسدي ○

سل الهموم بكل معطي راسه ○ ناج مخالط صهبة متعيس ○

مغتال ... **قال المفسر** قد ذكرنا في باب من الاستفهام تعدي اسم الفاعل الى المفعول وجريه على فعله واحكامه ذكرنا ما اغني عن اعادته وذكرنا ايضا جواز حذف التنوين منه والاضافة تخفيفا وقد انشد سيبويه ابياتا في التنوين والاعمال وفي حذف التنوين والجر وزعم ان المضاف لا يتعرف في هذا الباب بما يضاف اليه لان التنوين هو الاصل وهو مقدر في المضاف **قال المفسر** والاصل التنوين لان هذا الموضع لا يقع فيه معرفة نحو قولك ... ومررت برجل ضارب زيد فعلم ان الاصل التنوين **قال المفسر** ولو كان الاصل ما ترك التنوين لما حذف التنوين ولكان نكرة وذلك لانه لا يجري مجرى المضارع فما ذكرت لك يعني ان الاصل في اسم الفاعل التنوين والاضافة دخلت تخفيفا ولو كان الاصل الاضافة لما نونوا لانهم لا يزيدون على الخفيف فيثقلونه ويخففون الثقيل ولو كان الاصل ترك التنوين والاضافة لما كان ايضا نكرة لانه مضاف الى معرفة **قال** وزعم عيسى ان بعض العرب ينشد هذا البيت ○

فالفيته غير مستعتب ○ ولا ذاكر الله الا قليلا ○

لم يحذف التنوين استخفافا ليعاقب المجرور ولكنه حذفه لالتقاء الساكنين وهذا اضطرار وهو مشبه بذلك الذي ذكرت **قال** فحذف التنوين لاجتماع الساكنين ... للاضافة ولو حذفه للاضافة لقال ولا ذاكر الله الا قليلا وهو اجود لان تحريك التنوين لالتقاء الساكنين اجود من حذفه اذا كان حرفا يحتمل الحركة والذي يحذفه يشبهه بحروف المد واللين **قال** ومن قوله في هذا الباب هذا

ضارب زيد وعمرو إذا أشركت بين الآخر والأول في الجار لأنه ليس في العربية شيء يعمل في حرف فيمتنع أن يشرك
بينه وبين مثله وإن شئت نصبت على المعنى فتضمر له ناصبًا فتقول هذا ضارب زيد وعمرًا كأنه قال ويضرب عمرًا
وضارب عمرًا أو ما أشبه هذا على المعنى مع الجر. تقول في هذا الباب هذا ضارب زيد وعمرو على العطف في الإشراك ويجوز
ضارب زيد وعمرًا على معنى ويضرب عمرًا لأن ضاربًا قد دل على يضرب فحمله على المعنى ثم احتج للحمل على المعنى قال الشاعر
جئني بمثل بني بدر لقومهم ● أو مثل أسرة منظور بن سيار ● يريد أو هات مثل أسرة لأن جئني قد دل عليه و
قال كعب بن جعيل ● أعني بخوار العنان تخاله ● إذا راح يردي بالمدجج أجردا
وأبيض مصقول السطام مهندًا ● وذا حلق من نسج داود مسردا
بنصب ما في البيت الثاني على المعنى كأنه قال وأعطني أبيض مصقول السطام وفي الهاءات مثل أسرة منظور
وأراد بقوله بخوار العنان يعني تخال هذا الفرس أجرد من نشاطه ومرحه وخيلائه والأجرد الذي [illegible] ●
والنصب في الأول أقوى وأحسن لأنك أدخلت الجر على الحرف الناصب لم يجئ شيئًا إلا بما أصله الجر ولم تدخله على ناصب
ولا رافع وهو على ذلك عربي كثير في الجر بعد وقال ● [illegible] ● [illegible] ● [illegible]
[illegible] يبتدرون ● فهل أنت باعث دينار لحاجتنا ● أو عبد رب أخا عون بن مخراق ● قال أبو الحسن
بعضهم يعني إذا اضطر إلى أن الفعل وقع وانقطع فهو بغير التنوين البتة لأنه إنما أجري مجرى الفعل المضارع لما
أشبه الفعل المضارع في الإعراب فكل واحد منهما داخل على صاحبه فلما أراد سوى ذلك المعنى جرى مجرى الأسماء
التي من غير ذلك الفعل لأنه إنما شبه بما ضارعه من الفعل كما شبه به في الإعراب وذلك قولك هذا ضارب عبد
الله وأخيه وجه الكلام وحد الجر لأنه ليس موضعًا للتنوين وكذلك قولك هذا ضارب زيد فيها وأخيه وهذا
قاتل عمرو أمس وأخيه وهذا ضارب عبد الله ضربًا شديدًا وعمرو وقولك هذا ضارب عبد الله وزيدًا جائز على إضمار
فعل أي يضرب وإنما جاز هذا الإضمار لأن معنى الحديث في قولك هذا ضارب زيد هذا ضرب زيدًا وإن كان لا يعمل
عمله فحمل على المعنى كما قال جل ثناؤه وحور عين لما كان المعنى يطاف عليهم [illegible] فيها حملة
على شيء لا ينقض الأول في المعنى وقد قرأه الحسن ومثله يعني النصب هذا ضارب زيد وعمرًا الحسن وأقوى
من النصب قوله جئني بمثل بني بدر أو مثل أسرة وأعني بخوار العنان وأبيض مصقول السطام وذلك أن ضارب زيد أصله
ضارب زيدًا وجئني بمثل بني بدر أصله الجر بالباء فكان النصب فيما أصله النصب أقوى من النصب فيما أصله الجر وهو جئني
بمثل بني بدر وهذا هو معنى قوله ولم يدخل الجر على ناصب ولا رافع يعني حرف الجر لم يكن ناصبًا ولا رافعًا كما كان اسم الفاعل قبل
أن يضاف [illegible] وهو على ذلك عربي جيد وأنشد فيه أبياتًا ثم بين أن اسم الفاعل الذي في معنى الفعل الماضي لا ينون ولا ينصب
ما يعمل به وقد بينا ذلك وأجاز في الفعل الماضي هذا ضارب عبد الله وزيدًا على معنى وضرب زيدًا ثم أنشد بيتًا في الحمل
على المعنى وهو قول الشاعر ● [illegible] ● إما الضياع وإما ضربة رغب ● [illegible]
على شيء لو كان الأول عليه لم ينقض المعنى فحمل ضربة رغب على المعنى وذلك أن معنى قوله إما الضياع يريد إما مضيعًا
مضاعًا أي ضائع [illegible] لو جعل مكان ذلك إما أمرًا مضاعًا لكان مستقيمًا عن ذلك المعنى كأنه قال أو أمرًا
ضربة رغب وهي الواسعة

[illegible]

فلم يجد الأشاخ مطلبًا ● تجافى بها زور نبيل وكلكل ● ومفحصها عنها الحصى بجرانها ● ومثنى نواج
لم يخنهن مفصل ● وسمر ظماء واترتهن بعدما ● مضت هجعة من آخر الليل ذبل ● [illegible]
[illegible] الشاهد في الأبيات رفع سمر ظماء وما قبلها منصوب بقوله فلم يجدا كأنه قال لم يجد هذا المكان الأشاخ
مطلبًا والمفحص [illegible] المطية الحصى عنها بجرانها وكان ينبغي أن يقول الأسمر الظماء [illegible] بالمسمر الظماء الذبل
[illegible] المطية وكأنه قال ودبها سمر ظماء

وقال آخر

[illegible] من البلاد ● [illegible] ● ونسج [illegible] ● [illegible]
لأن قوله [illegible] معنى الحديث [illegible] على شيء لو كان على الأول لم ينقض الحديث والجر هنا أقوى
هذا ضارب زيد وعمرو [illegible] وإن كان قد جرى مجرى الفعل بعينه والشاهد رفع نسج كالبيت الأول
والنسج [illegible] في الأرض فدفدًا وسط رابية وظهر وغير سابرة [illegible] وهي الأرض ذات الحصى [illegible]
سابرة [illegible]
قال [illegible] الفعل أقوى إذا قلت هذا ضارب زيد فيها وعمرًا [illegible] وكلما طال الكلام كان أقوى لأنك لا تفصل
بين الجار وبين ما يعمل فيه فلذلك صار هذا أقوى يعني أن قولك هذا ضارب زيد فيها وعمرًا أجود من قولك هذا ضارب
زيد وعمرًا فيها وإن كان الجر فيهما أجود من النصب وذلك أنك إذا قلت هذا ضارب زيد وعمرو فالعامل في عمرو الجر هو العامل
في زيد والجار والمجرور كشيء واحد فحكمه أن يتصل به [illegible] فلما فصل منهما فيها بعد من الجار فقوي النصب بعض
القوة وإذا قلت هذا ضارب زيد فيها وعمرو فهو أحسن وأجود من قولك هذا ضارب فيها زيد لأن الأول في [illegible]
[illegible]

إلا في الشعر كقوله ● كما خط الكتاب بكف يومًا ● يهودي يقارب أو يزيل ● قال ومن ذلك قوله جل وعز
جاعل الليل سكنًا والشمس والقمر حسبانًا ● يعني أنه فصل بين الليل وبين الشمس كما تقوى النصب لو كان جاعل الليل والشمس و
القمر لكان الجر أقوى ويجوز أن يكون جاعل في معنى فعل ماض ويجوز أن يكون في معنى فعل مستقبل فإذا جعلته في معنى الفعل الماضي
فتقديره جعل الليل ومعناه قدر الليل لهذا ونظيره وهو الذي جعل لكم الليل لتسكنوا فيه وهو أظهر الوجهين ونصب
الشمس والقمر بإضمار فعل ومن جعله بمعنى المستقبل فهو على تقدير يجعل وذلك لأنه فعل لم ينقطع لأن الليالي متصلة فما قد
كان منها وما يكون فهو بمنزلة قولك زيد يأكل إذا كان في حال أكل قد تقضى بعضه وبقي بعضه وكذلك زيد يصلي إذا كان في صلاة قد
تقضى بعضها وبقي بعضها ● قال وكذلك إذا جئت باسم الفاعل الذي تعدى فعله إلى مفعولين نحو هذا معطي زيد
درهمًا وعمرو إذا لم تجره على الدرهم والنصب على الدرهم والنصب على ما انتصب عليه ما قبله وتقول هذا معطي زيد وعبد الله والنصب إذا
ذكرت الدرهم أقوى لأنك فصلت [illegible] يعني أنك تجر عمرًا إذا أجريته على زيد ولم تجره على الدرهم بأن تنصبه على إضمار فعل وذلك
قولنا هذا معطي زيد درهمًا فنصب الدرهم على إضمار فعل لأن معطي في معنى الفعل الماضي كأنك قلت أعطاه درهمًا فإذا نصبت عمرًا
فقد أجريته على الدرهم في إضمار فعل ينصب وقد ذكرنا أنه يجوز أن يكون اسم الفاعل الذي في معنى الفعل الماضي ينصب المفعول
الثاني إذا أضيف إلى الأول الذي فيه الشبه الذي بين الفعل الماضي وبين الاسم الذي أوجب له البناء على الفتح وذلك هذا معطي زيد
درهمًا وعمرو وأقوى في النصب من قولك هذا معطي زيد وعمرو لفصل الدرهم بينهما ● قال وإن لم ترد بالاسم الذي يتعدى
فعله إلى مفعولين أن يكون الفعل قد وقع أجريته مجرى الفعل الذي يتعدى إلى مفعولين في التنوين وترك التنوين
وأنت تريد معناه والنصب والجر [illegible] إذا نونت فقلت هذا معط زيدًا درهمًا [illegible] لأنه يعمل
العمل فإن لم تنون لم تجز هذا معطي زيد درهمًا لأن ذلك لم يفصل بين الجار والمجرور لأنه داخل في الاسم فإذا نونت انفصل
كانفصاله في الفعل فلا يجوز إلا هذا معطي زيد درهمًا قال الله تبارك وتعالى فلا تحسبن الله مخلف وعده رسله وقال
[illegible] يعني أنك إذا قلت هذا معطي زيد درهمًا وأردت الحال والاستقبال لم تلزم
الإضافة وجاز التنوين والإضافة كما جاز في قولك هذا ضارب زيد وضارب زيدًا إذا أردت الاستقبال أو الحال ولا يبالي
أيهما قدمت كما لا يبالي أيهما قدمت في الفعل تقول هذا معط زيدًا درهمًا ومعط درهمًا زيدًا كما تقول يعطي درهمًا زيدًا فإن لم تنون أضفت
إلى أحدهما لم يجز أن تفصل بينه وبين ما أضفته إليه بالآخر لا يجوز هذا معطي درهمًا زيد ولا هذا معطي زيدًا درهم لأنك لا تفصل
بين الجار والمجرور لأن المجرور داخل في الاسم فإذا نونت انفصل كانفصاله في الفعل ولا يجوز فصل الإضافة في الشعر عند سيبويه إلا في
الظروف وإنما خص الظروف لأنه قد يفصل بها بين شيئين لا يجوز أن يفصل بينهما بغيرها كان وأخواتها وقد جاء ذلك في الشعر أنشدوا
فزججتها بمزجة ● زج القلوص أبي مزاده ● أراد زج أبي مزاده القلوص وهذا غير معروف ولا مشهور وهذا بيت يروى
لبعض المدنيين المولدين ولا يعرف مثله من حيث يصح

هذا باب ما جرى مجرى الفاعل الذي يتعداه فعله إلى مفعولين في اللفظ لا في المعنى

هذا باب ما جرى مجرى الفعل الذي يتعدى فعله [illegible] بعض النسخ هذا باب ما جرى مجرى الفاعل الذي يتعداه فعله إلى مفعولين في
اللفظ لا في المعنى والترجمة الثانية أصح وذلك قولك يا سارق الليلة أهل الدار تقول على هذا الحد سرقت الليلة أهل الدار
قال المفسر أما قوله هذا باب ما جرى مجرى الفعل الذي يتعدى فعله وليس للفعل فعل فإنما أراد مجرى الفعل الذي يتعدى
في تصاريفه يعني في مضيه واستقباله واسم الفاعل منه وقوله في اللفظ لا في المعنى يعني أنك إذا قلت يا سارق الليلة أهل
الدار فهو بمنزلة قولك يا معطي زيد الدرهم أضفته إلى أحد المفعولين ونصبت الآخر فكذلك لما أضفت سارق وهو اسم فاعل إلى
الليلة كما تضيف اسم الفاعل إلى أحد المفعولين ونصبت الآخر فهذا شبهه في اللفظ واختلافه في المعنى فلأن الليلة كانت ظرفًا
في الأصل وأهل الدار وقد كان يتعدى السرق إليهم بحرف جر وهو من وكان الأصل سرقت في الليلة من أهل الدار فحذفت في و
جعلت الليلة مفعولًا على السعة وحذفت من وأوصل الفعل إلى الدار كما قال واختار موسى قومه سبعين رجلًا أي من قومه
فقلت بعد الحذف سرقت الليلة أهل الدار أجريت اسم الفاعل على ذلك ● قال وتقول على هذا الحد في سعة الكلام
كما قال صيد عليه يومان وولد له ستون عامًا فاللفظ يجري على قولك هذا معطي زيد درهمًا والمعنى إنما هو في الليلة [illegible]
عليه في اليومين غير أنهم أوقعوا الفعل عليه لسعة الكلام وكذلك لو قلت هذا مخرج اليوم الدرهم وصائد اليوم الوحش
ومثل ما أجري مجرى هذا في سعة الكلام والاستخفاف قوله ● بل مكر الليل والنهار ● [illegible] الليل والنهار
لا يمكران ولكن المكر فيهما يعني جرت الليلة مفعولًا على السعة وإن كان أصلها الظرف كما أن اليومان والستون في المعنى
الفاعل لا صيد عليه وولد له فإن كان اليومان لم يصادا وإنما صيد فيهما والستون لم تولد وإنما ولد للرجل الأولاد فيها
قال فإن نونت فقلت يا سارقًا الليلة أهل الدار كان حد الكلام أن يكون أهل الدار على سارق منصوبًا ويكون
الليلة ظرفًا لأن هذا موضع انفصال وإن شئت أجريته على الفعل على سعة الكلام يعني أنك إذا لم تضف سارق إلى الليلة [illegible]
[illegible]

قال لا يجوز يا سارق الليلة اهل الدار الا ان الشعر كما رويته ان ينصبوا ابن الجارود بقوله يا سارق
وانما ذكروا ذلك لان المجرور من تمام الجار لانه يعوم مقام التنوين وبعاقبه ولا يفصل بين الاسم وتنوينه فكذلك
الجار والمجرور لذلك قال واذا كان منونا اضمر فيه الفعل الناصب كقولك الا شيأ فيه منصوبا بمعنى اذكر او ترك فعلا
بطلبا للاضافة وصار مبهما الفعل اذ كان لا اضافة في الفعل وعمل عمله ○ قال الشاعر ○

ربة أمر صبهلل ينسمعله ○ طباخ ساعاتي الكرى زاد الكسل ○ فهذا وجه الانشاد بنصب الزاد واضافة طباخ
الى ساعاتي والمنسمعله المنكمش السريع وقد روى طباخ ساعات الكرى زاد الكسل فكون ساعات في موضع نصب للفاصل
بقوله اذ كان ينبغي ان يضيف الزاد ويضيف طباخ ليتم له بحور الشعر ولا يجوز ان يكون الشاعر اراد ان يجعل ساعات مفعولا على السعة
هذا اذ كان يجيئه ان ينصب الزاد ويضيف طباخ ليتم له بحور الشعر ولا يجوز ان يكون الشاعر اراد ان يجعل ساعات مفعولا على السعة فيمكنه اضافة
طباخ اليها وليس عليه ان يخرجها عن الظرف الى المفعول على السعة فاذا جعلها ظرفا لم يجز اضافة الطباخ اليها فضيفه الى الزاد لاضطرار او قبح
اضطرار او قبح ○ وكرار خلف الجحر بن جواده ○ اذا لم يحارم دون انثى حليلها ○ وهذا هو الوجه
ان شئت كررت وان شئت جحشت بجر بها جرى المسار فوجين نوئت على سعة الكلام ○ قال
ويوم شهدناه سليما وعامرا ○ قليل سوى الطعن النهال نوافله ○ وقد انشد بعضهم وكرار خلف الجحر بن جواده نصبا
على مثل التفسير الذي مضى في البيت الذي قبله اذا قال والطباح ساعات الكرى زاد الكسل وهو كرار خلفا حسن لان خلفا قد
تكاد اضعف من ساعات ○ قال وربما جاء في الشعر فاصل منه وبين المجرور ○ وله شعر من بيت

لما ران ياتيد ما استعبرت ○ لله در اليوم من لامها ○ فاضاف در الى من وبين من بموضع جر ونصب اليوم
على الظرف وكان يجوز في هذا البيت ما جاز فيما قبله من الاضافة الى الظرف ونصبه بعدة لا يجوز فيه در اليوم من لامها كما
جاز وكرار خلف الجحر بن جواده وذلك ان كرارا يجري على الفعل وينصب فاذا اضفته الى الظرف نصبته الذي بعده وصار
الاضافة بمنزلة التنوين فيه ولا يجوز التنوين في در لانك لا تقول لله درّ زيدا كما تقول وكرار جواده فوجب اضافة در الى
من اضطرارا وفي اذا بطلت اضافة الله وجب نصب اليوم ○ وقال ابو حية النميري ○

كما خط الكتاب بكف يوما ○ يهودي يقارب او يزيل ○ فهذا لا يكون فيه الا هذا لانه ليس معنى فعل الفاعل
الا اسم الفاعل الذي اجري مجرى الفعل وهذا كالبيت الذي قبله ولا يجوز ركب يوم يهوديا والجر في هذا البيت اقبح منه
قبله اضطرارا لانه لا يجوز فيه غير الفصل بين المضاف والمضاف اليه ○ قال وربما جاء منفصلا عنه وبين المجرور وقد لا
يعمل لا تعارف العين ولا ترى بجارة ○ الا علالة او بداهة قارح نهد الجزارة ○ فاضيف علالة الى
قارح واسقطت التنوين من اجل الاضافة وفصلت بينهما وبين قارح بالبداهة فهذا قولك ببيوم بر وهو اجود من الذي مضى
من الفصل بين المضاف والمضاف اليه وذلك ان هذين شيآن ان اضيفا الى شيء واحد وانجر احدهما على الآخر وهما في معنى
واحد شيئا وكان المضاف اليه ثانيا واحدا فيجوز هذا الكلام كقولك مررت بجحر وانصل من ثم وكان بعض النحويين يزعم ان
هذا غير هذا الثاني لان المضاف اليه من الاول كفاه بالثاني فكانه قال الا علالة قارح او بداهة قارح فحذف
الاول اكتفاء بالثاني والذي قاله سيبويه ابين لان الاسم ان يحذف الثاني اكتفاء بالاول لان الاول اذا ورد فحكمه ان
يوفى حقه من اللفظ ثم انشد بيتا على شيء ما على الاول منهما قوله

كان اصوات من ايغالهن بنا ○ اواخر الميس اصوات الفراريج ○ وهذا قبيح وبجوز به الشعر على هذا فاما
يجر وانصل ثم ○ ومثلها قوله درنا بحت عبعبة من بني قيس بن ثعلبة ○ مما اخاني اجر من كلالة
اذا اخاف يوما نبوة ودعاسما ○ فاضافت اخا الى من وفرقت بينهما بغير مما يشبه قوله الا علالة او بداهة
قارح قول الراعي ○ يا من رآى عارضا اسر به ○ بين ذراعي وجبهة الاسد ○ فاضاف ذراعي الى
الاسد والجبهة اليه وقبح التفسير الثاني الذي ذكرناه كانه قال بين ذراعي الاسد وجبهته وبجوز في يا من رآى على ما ارضا ان
قال اما قوله جل وعز فيما نقصهم ميثاقهم ○ فانما جاء لانه ليس بما يعني به وكان قبل ان يجيئ الا الموجب
بين ما يجاز وصفه اذا لم يوقف بها اكثر من هذا وكان اجود من احدهما عامل به الآخر وذلك اسما او ظرفا او فعلا لم يجز
يعني انه انما جاز الفصل بين الباء وبين نقضهم بما لان ما لا يغير الكلام ولا يزيد فيه يعني لم يكن مما يدخل الا التوكيد
فلما كانت كذلك كان دخولها كخروجها ولو كان الفصل بين الجار والمجرور باسم وظرف او فعل لم يجز على الشرط الذي تقدمت
وقد اختلف النحويون في ما اذا كانت زائدة فبعضهم يجعلها اسما وبعضهم يجعلها حرفا وكلا القولين محتمل لانا رأينا الاسماء
والحروف قد تجيء بهذه الصفة فاما الاسم فقولك كان زيد هو الفاضل وانما الحرف فقولك لما ان قام زيد لان المعنى فيهما كان زيد
الفاضل ولما قام زيد وقوله كانا خرفين احدهما الآخر عابل يعني بجرين اليآء ونقصهم ولم يدخل بينهما شيء تعمده ○ قال
واما قوله ادخل فوه اجر فهذا يجري على هذه الكلام كما قال ادخلت في رأسي الا شذوذ يعني انه كان الوجه
وحقيقة الكلام ان يقال ادخل فوه الا في اجر وذلك ان اجر والفم مفعولان لاحدهما فاعل بالآخر والجر هو الفاعل لانه الذي دخل
فاضاف رأسه الى الفم لما لم يستعمل فاعله اقيم الذي كان فاعلا مقام الفاعل وهو الجر كما قال اعطي زيدا درهما فاذا ظننت ان زيدا
فوه الجر فقد اقمت الفم مقام الفاعل وهو مفعول في المعنى قال الخزرجي هذا على سعة الكلام وان كان لا ينكر كما قيل ادخلت

وارتحل الفلنسوة والرأس هو الداخل فيها لانها محيطة به ○ قال وليس سلم اليوم والليلة لانا طرا بان فهو مخالف
له في هذا موافق له في السعة يعني ان اليوم والليلة لا يقامان مقام الفاعل اذا كان معهما مفعول صحيح كما يقام الفلنسوة
والقوس ولا يقال ضرب زيد اليوم ولا سير بالليلة زيدا كما يقال ادخل الفلنسوة رأس زيد وذا باب اخت لا يقال انما اقاما
بسعة الكلام فلان آخرون قد يقام مقام الفاعل وقد يضاف اسم الفاعل اليه وتوفى بالمفعول به من بعده ○ قال
طباخ ساعات الكرى زاد الكسل ○ فجعل الساعات مفعولا على السعة فصلت هي والزاد مفعولين ثم ذقتها على
الزاد وجعلها كالمفعول الاول كما تقدم الفلنسوة على الرأس فجعلها كالمفعول الاول ○ قال الشاعر ○
ترى الثور فيها مدخلا الظل رأسه ○ وسائره باد الى الشمس اجمع ○ وكان الوجه ان يقول مدخل رأسه الظل
وذلك لان الرأس هو المفعول الاول قال وجه الكلام فيه هذا الرأسه الا ترى ان معنى وجه الكلام في هذا البيت
اضافة مدخل الى الظل لانك لو لم تجعله هذا اضفته الى الرأس كنت قد فصلت بينهما بالظل وكان اضافته الى الظل على السعة احسن
من الفصل من المضاف والمضاف اليه بالظل ○ قال واذا لم يكن الا ذاك الكلام ان يكون الناصب بعد والله
يعني اذا لم يضف فالوجه ان يكون المفعول الاول هو المنبذ له لان المفعول الاول هو الفاعل في المعنى وهو الناصب للمفعول
الثاني وقبل ان نجعل مفعولا في هذا الكلام من سيبويه في قولنا اذا قلنا ضرب زيد عمرا ان للفاعل اثرا في نصب المفعول وانما
سماه ناصبا يريد الفاعل في المعنى لانهما اجتمعا اجتماعا الفعل قبل الفعل وجعل فاعلا للفعل واوجب بضربه الاخر كما قال الخزرجي
سماكا فيه ولم يكن الشيطان المخبث وانما كان سببا لاخراج الله اياهما

باب صار فيه الفاعل بمنزلة الذي وصار فيه المفعول بمنزلة الذي

وذلك قولك هذا الضارب زيدا فصار فيه معنى هذا الذي ضرب زيدا وعمل عمل الذي الا ترى ان الالف واللام منعا
الاضافة وصار تابعا لموصوله الذي وكذلك هذا الضارب زيدا وعمل عمل الذي الا ترى ان الالف واللام منعا
يعني ان الالف واللام قد صارتا بمنزلة الذي وصار اسم الفاعل المتصل بهما بمعنى الفعل فان قال قائل فقد نجد ان يعمل
اسم الفاعل اذا كان بمعنى فعل ما مضى فكيف احرم نصب زيد في الضارب زيدا وهو بمعنى فعل ما مضى قيل له انما جاز هذا
لانا جعلنا الالف واللام بمعنى الذي وقوينا به نية الذي ووصلناها بما يوصل به الذي وان كانت الذي اسما والالف
واللام حرفا جعلنا اسم الفاعل المتصل بالالف واللام في هذا بمنزلة الفعل فان كان اسما ففي هذا وجهان والالف
واللام لما لم يجز ان يليها لفظ الفعل اصطلحنا ذلك الى فعل اللفظ عن فعل الى الاسم المتصل بالالف واللام فكان الذي يعمل
لفظ الفعل الى الاسم حكم وجهة تسوية اللفظ فقط فبقي المعنى على حاله وجهة ثان وهو ان اسم الفاعل الذي هو معنى
الفعل الماضي كان حكمه ان يضاف الى المفعول به كقولك هذا ضارب زيد فاذا دخلت الالف واللام فتعمل لاضافة وهو الجر
الى ذكر المفعول للغائب يضيف حكي عن الاخفش انه قال هذا الضارب زيدا اذا كان معنى الفعل الماضي انما نصب
المحسن لوجه وليس على نصب المفعول به الصريح وقد ذكرنا ما ذكر عن سيبويه للحجة لمن ذكرها فان قال قائل اجعل سيبويه الضارب
مفسرا بالذي ضرب ولم يفسره بالذي يضرب قيل له من قبل ان اسم الفاعل الذي في معنى الفعل الماضي لا يشبه الاسم الذي
بعده مع غير الالف واللام والذي بعده يشبه اسم الفاعل مع الالف واللام فلذلك فسره بالذي يضرب فاذا اردت معنى الفعل الماضي
لم يقع ذلك في ان المستقبل لما ذكرنا لان المستقبل انوى مما مضى فلما فسره بالمستقبل جاز ان يقول فاما ان الماضي
لا يعمل ذلك فقد قال قوم من العرب يرضى عن سيبويه هذا الضارب الرجل شتمه بالجر ان الوجه ان
كان ليس بحال في المعنى ولا في ابجاب الآية اشرك كالآية اشرك وقد يجر كما يجر ويضرب كما يضرب وسيبويه يأباه وقد يجوز
الشيء بالشيء وليس بحال جميع احوال ترى ذلك في كلامهم كثيرا ○ وقال المرار الاسدي ○
انا ابن التارك البكري بشر ○ عليه الطير ترقبه وقوعا ○ يعني انه مثل قوله من العرب والجر ابدا على الجر
اليجرور لانه جعله مثلا مثل لما يكن هذا التنوين وقيل ذلك الاجراء على الاصل هو الضارب زيدا والرجل لا يكون فيه
الا النصب لانه على هذا المثل لا يجوز ولا يكون هذا الضارب عمرو كالا يكون هذا الضارب الرجل
فالوجه الضارب الرجل في عبد الله وعلى هذا جاء في التنزيل قال الله تعالى فلا تحسبن الله مخلف وعده رسله
الى المفعول فلما لم يسر فيه الالف واللام ويجوز ان ينصب به ما بعده كقولك هذا ضارب زيد وضارب زيدا فاذا ادخلنا
الالف واللام وجب النصب عند سيبويه ولم يجز عنده الاضافة وذلك ان الاضافة هي معاقبة للتنوين فكذلك هذا
ضارب زيد لانه سقط الاضافة التنوين الذي كان في قولك ضارب زيدا فاذا قلت هذا الضارب زيدا لم تجز اضافة الضارب
الى زيد لانا لا نقدر على حذف شيء بالاضافة لانه لم تجز هذا الضارب زيد لذلك فاذا قلت هذا الضارب
الرجل وما كان فيه الالف واللام من المفعولات جاز جره فان كان القياس النصب لما ذكرنا وانما جاز الجر تشبيها بالحسن
الوجه اذا كان فيه الوجه الالف واللام وان لم يكن فيها لف ولام لم يجز لانك لا تقول مررت بالحسن وجه كما تقول مررت
بالحسن الوجه الا لفة اللام وهذا يحكيه سيبويه وقد اجاز سيبويه هذا الضارب الرجل زيد وهذا الضارب الرجل زيد
على عطف البيان وانما جازت الاسم الثاني الجر وان لم يكن فيه الف ولام لانه تابع للاسم الذي قبله ولم يلاسم الفاعل
وقد يجوز ان التابع ما لا يجوز في المتبوع الا ترى انك تقول يا ايها الرجل وايها لا يجوز ان يقع نعتا للرجل لا يجوز ان يقع

موضعه وتقول يا زيد والرجل ولا يجوز ان تضع موضع الاول لانك لا تقول يا الحارث ولا يا الرجل وانشد في ذلك قول
المرار الاسدي * انا ابن التارك البكري بشر * عليه الطير ترقبه وقوعا * جعل بشرا عطف بيان من البكري ولم يرد
عليه ولا يصلح ان يكون بدلا لان البدل يقع موقع المبدل منه وكان ابو العباس المبرد لا يجيز الجر في الاسم الثاني عطفا كان
او بدلا او عطف بيان وينشد البيت نصبا * انا ابن التارك البكري بشرا * والقول ما ذكره سيبويه للقياس الذي
بيناه ولانشاد العرب والنحويين البيت بالجر والقراء يجيزون هذا الضارب زيد وهذا الضارب رجل وزعم الفراء انه لا يقال هذا الا
هو ضارب زيد وضارب رجل فيكرهه هذا الحسن وجه على تقدير هذا الذي هو حسن وجه وهذا الغلام زيد على تقدير
هذا الذي هو غلام زيد لانه قدر دخول الالف واللام على الاسم ولم يبطل العمل عن لفظه بدخولها وصير ما بعد الالف واللام
معها على حكاية لفظ الذي وهذا قول فاسد وانشد سيبويه في العطف * قول الاعشى *
الواهب المائة الهجان وعبدها * عوذا تزجي خلفها اطفالها * فعطف بعبدها على المائة الهجان وقد يعتبر
المخالف بانه ليس له في هذا البيت حجة وان كان عبدها مجرورا وذلك انه لا خلاف ان المضاف الى الالف واللام في هذا الباب
بمنزلة ما فيه الالف واللام وان قولنا هذا الضارب غلام الرجل بمنزلة قولنا هذا الضارب الرجل كما ان قولنا هذا الحسن
وجه الاخ بمنزلة قولنا هذا الحسن الوجه فلما قال الواهب المائة الهجان جاز ذلك باجماع لان المائة فيها الالف واللام والها في
عبدها تعود الى المائة فصار العبد كمضاف الى ما فيه الالف واللام فكانه قال الواهب المائة وعبد المائة فهذا جائز بلا خلاف وانما
احتج سيبويه بهذا بعدما صح عنده بالقياس الذي ذكرناه جواز الجر في الاسم المعطوف ولا حجة له فيه غيره * قال صاحب الكتاب
واذا ثنيت او جمعت فاثبت النون قلت هذان الضاربان زيدا وهؤلاء الضاربون الرجل لا يكون فيه غير النصب
لان النون ثابتة ومن ذلك قوله عز وجل والمقيمين الصلوة والموتون الزكوة فهذا بين * وقال ابن مقبل *
يا عين بكي حنيفا راس حيهم * الكاسرين القنا في عورة الدبر * فالها في موضع نصب وحنيف قبيلة والعورة
الموضع الذي يتقى منه العدو ولا يكون بينهم حاجز ومنه قوله الله عز وجل ان بيوتنا عورة اي هي ممكنة للعدو
ليس بينها وبينه حائل وعورة الدبر ما يلي من خلف فهو لا يقاتلون اذا ادبر عنهم دولي * قال * فان كففت
النون جررت وصار الاسم داخلا في الجار وبدلا من النون لان النون لا تعاقب الالف واللام وانما دخلت
على الاسم بعد ان ثبت فيه الالف واللام لانه لا يكون واحدا معرفا ثم يثنى فالتنوين قبل الالف واللام
لان المعرفة بعد النكرة يعني انك اذا قلت هذان الضاربا زيد جررت وجعلت زيدا مكان النون والقرينة في
التثنية والواحد في الاضافة ان المثنى اذا اضفته اسقطت النون للاضافة جازت الاضافة فيه كما جازت في المثنى
الذي ليس فيه الف ولام اذا قلت هذان ضاربا زيد لانك تسقط النون للاضافة فيهما جميعا واذا قلت هذا الضارب زيد
لم يجز لانه ليس في الضارب تنوين ولا نون تسقطها بسبب الاضافة وقوله لان النون لا تعاقب الالف واللام يعني ان النون
توجد مع الالف واللام فجازت الاضافة باسقاطها مع الالف واللام وكانت مخالفة للتنوين اذ كان لا يوجد مع الالف
واللام وقوله لانه لا يكون واحدا معرفا ثم يثنى يعني ان التثنية لحقت المنكور ودخلت عليه وكان المنكور منونا
فجعلت النون في التثنية عوضا من الحركة والتنوين ثم دخلت الالف واللام على المثنى الذي قد ثبتت فيه النون ولم تحذف
لقوتها وقد ذكرنا ذلك مستقصى في اول الكتاب فاما بين الواحد المفرد لان الواحد المعرف انما يدل على شيء بعينه
فاذا ضممنا اليه مثله فقد اخرجنا كل واحد منهما ان يدل على شيء بعينه بمشاركة الاخر له فانما اردنا ان نبين ان هذا
النون لم تدخل على ما فيه الالف واللام لان النون عوض من التنوين والحركة وما فيه الالف واللام ليس فيه تنوين فانما
ثني الاسم قبل دخول الالف واللام فكانت النون عوضا من الالف واللام ثم ثبتت بعد دخول الالف واللام لما ذكرنا
* قال * فالنون مكفوفة والمعنى معنى ثبات النون كما كان ذلك في الاسم الذي يجري مجرى الفعل
المضارع وذلك قولك هما الضاربا زيد والضاربو عمرو يعني ان النون في قولنا هما الضاربا زيد مرادة ولولا ذلك
لم يجز اضافة ما فيه الالف واللام الى زيد لان الاضافة توجب التعريف وما فيه الالف واللام قد تعرف بهما كما لا تعرف غلام
زيد زيد ولا يجوز ان يقول الغلام زيد فلولا ان التقدير فيهما الضاربان زيدا لم يجز الاضافة وهذا نظير اسم الفاعل الذي
جرى مجرى الفعل المضارع في ان الاضافة لا تخرجه عن نية التنوين اذا قلت مررت برجل ضارب زيد فهو مضاف في اللفظ
وفي نية التنوين * وقال الفرزدق * اسيد ذو خريطة نهارا * من المتلقطي قرد القمام * اضاف المتلقطي
الى قرد واسيد تصغير اسود وقرد القمام ما تراكب من القمامة * وقال رجل من بني ضبة *
الفارجي باب الامير المبهم * وقال رجل من الانصار * الحافظو عورة العشيرة لا * ياتيهم من ورائنا نطف *
لم يحذف النون للاضافة ولا ليعاقب الاسم النون ولكن كما حذفوها من اللذين والذين حين طال الكلام وكان
الاسم الاول منتهاه الاسم الاخر ويروى ذلك ويروي الحافظو عورة العشيرة ومن قال الحافظوا عورة العشيرة
يعني بما ذكرنا فاذا قال عورة العشيرة لم يرد الاضافة وحذف النون اختصارا واستخفافا لما كانت الالف واللام بمعنى
الذي والذين وهذه الاسماء موصولة تكون هي وصلاتها كالاسم الواحد خففوا اسمها بطولها فقالوا في الذي اللذ بحذف
الياء وكسر الذال كما * قال الشاعر * فالبد لو شاء لكانت برا * او جبلا اصم مشمخرا * ومنهم من يقول اللذ بحذف
الياء واسكان الذال * قال الشاعر * كاللذ تزبى زبية فاصطيدا * وقد قال بعضهم في الذي الذي وليس
بمطرد فيما قصدناه وذلك ان الكلام يجب ان تعرفه ليكون مضافا الى نظائره من اللغات * قال الشاعر *
وليس المال فاعلمه بمال * وان انفقته الا للذي * ينال به العلاء ويصطفيه * لاقرب اقربيه وللقصي *
وكذلك اللذان يقال فيهما اللذا تخفيفا واختصارا لطول الاسم مع الصلة * وقال الاخطل *
ابني كليب ان عمي اللذا * قتلا الملوك وفككا الاغلالا * لان معناه اللذين قتلوا الملوك فحذف
عورة العشيرة وموضع المفعول بمنزلة اسم مفرد لو بمعنى الذي كان النون نحو مع صلته بمنزلة اسم واحد
اشهب بن رميلة * ان الذي حانت بفلج دماؤهم * هم القوم كل القوم يا ام خالد * اراد ان الذين في الذ
على ذلك قوله تعالى وخضتم كالذي خاضوا فلما جاز في الذي والذين من الحذف والتخفيف ما ذكرنا من غير اضافة
جاز في الالف واللام التي في معناها حذف النون من غير اضافة في التثنية والجمع جميعا الذي والذي وما يجانس فاعله
* قال * واذا قلت هم الضاربوك وهما الضارباك فالوجه فيه الجر لانك اذا كففت النون من هذه الاسماء
في المظهر كان الوجه الجر الا في قول من قال الحافظو عورة العشيرة ولا يكون في قولهم هم ضاربوك ان تكون
الكاف في موضع النصب لانك لو كففت النون في الاظهار لم يكن الا جرا ولا يجوز في الاظهار هم ضاربو زيدا لانها اسما
ليست تجري مجرى الذي ليس فيهما الالف واللام كانت الذي واعلم ان حذف النون مع علامة الضمير غير المنفصل لا
يتكلم بمفرد الحرف يكون منفصلا يفصل اليه او لشبه صار كالنون والتنوين في الاعلام انما لا يكونان الا زوائد ولا
يكون الا في اخر الحروف في المظهر ان كان يعاقب النون والتنوين فلذلك كرهوا ان علامة الضمير المتصل لانه يشبه منفصلا
وينفصل فليس في علامة الاضمار الا نيابة اللفظ كالنون والتنوين فهو اقرب الشبهين المظهر اجمع فيما كان الظاهر
وقد جاء في الشعر قد قال المشيع * هم القائلون الخير والامرونه * اذا ما خشوا من محدث الامر معظما *
لم يرتفق والناس محتضرونه * جميعا وايدي المعتفين رواهقه * ذكر ابو عمرو وابو اسحق الزيادي ان الاخفش
كان يقول لا يكون الكاف في ضاربك الا في موضع نصب لان المضمر لا يكون يعقب الظاهر النون فهو يعاقب مثل المظهر و
او عمرو والنون لا ينوب الاضمار * قال المفسر * اعلم ان سيبويه يعتبر المضمر بالمظهر في هذا الباب فيقول الكاف في
الضاربوك والضارباك في موضع جر لانك لو قلت الضاربو زيد جررت فهذا هو الاختيار ويجوز ان يكون موضع نصب لانك
تقول الضاربو زيدا على من قال الحافظو عورة العشيرة واذا قلت هم ضاربوك فالكاف في موضع جر لا غير لانك تقول هم
ضاربو زيد لا غير وكان الاخفش يجعل الكاف في موضع نصب على كل حال ويحتج في ذلك ان اتصال الكناية قد عاقبت النون
والتنوين الا ترى انك تقول هو ضاربك ولا هما ضارباك ولا هم ضاربوك كما تقول هو ضارب زيدا وهما ضاربان زيدا
فلما امتنع التنوين والنون لاتصال الكناية صار بمنزلة ما لا ينصرف من الاسماء وهو يعمل من غير تنوين كقولك الشساع
هو ضوارب زيدا او الذي حمل سيبويه على ان التنوين حذف من ضوارب لمنع الصرف لا للاضافة وحذف من ضاربك لاتصال
الكناية لا للاضافة وقد حكى بعضهم جواز ضاربك وضاربيك في الشعر وانشد والبيت لانيع * ضارب الراعي ذو حمة *
وليس حاملني الا ابن حمال * والرواية الصحيحة وليس حاملني وانشد بعضهم وزعم سيبويه انه مصنوع *
هم القائلون الخير والامرونه * اذا ما خشوا من محدث الدهر معظما * * وقال آخر * ولا
ولم يرتفق والناس محتضرونه * جميعا وايدي المعتفين رواهقه * فوصل الكناية في امرونه ومحتضرونه بالنون
والوجه ان تقول امروه ومحتضروه فزعم سيبويه ان هذا من ضرورة الشاعر وجعل الها كناية وقد روي عن بعض القراء
هل انتم مطلعون فاطلع ذهب الى مطلعوني فاثبت نون الجمع مع اتصال الكناية والكناية هي النون الثانية وياء المتكلم وقد
احذف النونين لاجتماعها واسقط الياء لدلالة الكسرة عليها فاما الامرونه ومحتضرونه فقد ذكر ابو العباس ان هذه الهاء هي هاء
السكت وكان حكمها ان تسقط في الوصل فاضطر الشاعر ان يجريها في الوصل مجراها في الوقف وحركها لانها لما ثبتت في الوصل
اشبهت الحروف التي حكمها ان تثبت في الوصل كهاء الكناية اذا قلت غلامه وما اشبه ذلك واما القراءة في مطلعون فشاذة
ردية في القياس فان قال قائل وما السبب الذي اوجب سقوط التنوين والنون مع اتصال الكناية قيل له سبب ذلك ان علامة المضمر غير منفصلة
من الاسم الذي اتصلت به ولا ينطق بها وحدها فهي زائدة في الاسم والتنوين والنون زائدان ايضا والكناية تقع في اخر الاسم
كالنون والتنوين فتعاقبنا كراهة ان يجتمع في اخر الاسم زائدتان فاكتفي باحدهما عن الاخرى لما صارا كالشيء من جنس واحد
وهذا الفصل قد اشتمل على تفسير كلام سيبويه الذي لم نذكره من هذا الباب في هذا المعنى * هذا

باب من المصادر تجري مجرى الفعل المضارع في عمله ومعناه

وذلك قولك عجبت من ضرب زيدا بكر ومن ضرب زيد عمرا اذا كان زيد هو الفاعل كانك قلت عجبت من انه ضرب
زيدا عمرو ومن انه ضرب زيد عمرا وانما خالف هذا الاسم الذي جرى مجرى الفعل المضارع في ان فيه فاعلا ومفعولا لانك اذا
قلت هذا ضارب فقد جئت بالفاعل وذكرته واذا قلت عجبت من ضرب فانك لم تذكر الفاعل والمصدر ليس بالفاعل وان
كان فيه دليل على الفاعل * قال المفسر * قد قدمنا ان المصادر تعمل عمل الافعال المأخوذة منها اذا نونت او دخلتها الالف
واللام ما لم يعمل مصدرا على تقدير ان وما بعدها من الفعل واعلم ان المصدر متى كان عاملا فتقديره

تقدير أن وما بعدها من الفعل وإذا كان مؤكدًا للفعل أو عاملًا فيه الفعل الذي أخذ منه على وجه من الوجوه لم يجز أن يقدر
بأن وذلك قولك ضربت زيدًا ضربًا وضربت زيدًا الضرب الشديد لا يقدر بأن لأنك لا تقول ضربت زيدًا أن أضرب ولو قلت أكرمت
ضربك زيدًا لكان في معنى أن لأنك تقول أكرمت أن ضربت زيدًا وأكرمت أن تضرب زيدًا والعامل فيه غير الفعل المأخوذ منه
وأما قولك آمرًا ضربًا زيدًا والضرب زيدًا فكثير من النحويين يتسعون فيقولون العامل في زيد المصدر والحقيقة في ذلك
غير ما قالوه اتساعًا وإنما العامل في زيد الفعل الذي نصب المصدر وتقديره اضرب ضربًا زيدًا فالعامل اضرب في زيد جميعًا
الفعل ولكن هذا المصدر صار بدلًا من اللفظ بفعل الأمر فاتسعوا أن يقولوا إن العامل في الاسم لما كان خلفًا من العامل
ويجوز إضافة المصدر إلى الفاعل إن شئت وإلى المفعول لتعلقه بكل واحد منهما فتعلقه بالفاعل فوقوعه منه وتعلقه
بالمفعول لوقوعه به فإذا أضفته جررته وأجريت ما بعده على حكمه إن كان فاعلًا فمرفوع وإن كان مفعولًا فمنصوب كقولك
عجبت من دق الثوب القصار إذا أضفت إلى المفعول ومن دق القصار الثوب إن أضفت إلى الفاعل وإنما جاز أن يأتي بعد
المصدر بالفاعل والمفعول ولم يجز أن يأتي بعد اسم الفاعل إلا بالمفعول من قبل أن المصدر غير الفاعل وغير المفعول فلا يستغني
بذكره عن ذكرهما واسم الفاعل هو الفاعل فلا يحتاج إلى ذكر الفاعل بعده ولا يجوز إضافته إلى الفاعل لأن الشيء لا يضاف إلى
نفسه ومعنى قول سيبويه وإنما خالف هذا الاسم الذي جرى مجرى الفعل المضارع يعني خالف المصدر الاسم الذي جرى مجرى
الفعل المضارع وهو اسم الفاعل من أجل ما ذكرناه وهو أن المصدر ليس بفاعل ولا مفعول قال ومما جاء منونًا
قوله تبارك وتعالى أو إطعام في يوم ذي مسغبة يتيمًا ذا مقربة والتقدير فيه أو أن يطعموا فحذف الفاعل ولو
أظهر لقال أو إطعامهم ويجوز عندي ألا يقدر فاعل وينصب المصدر بنفسه كما نصب التمييز في قولك عشرون درهمًا
وما في السماء موضع راحة سحابًا ابن جني أن يقدر فاعل فإن قال قائل فإذا نصبت يتيمًا ولم تقدر فاعلًا في إطعام فقد
شبهته بعشرين فقد جعلته تمييزًا فلا يجب أن تنصب إلا نكرة ولا يقال أو إطعام زيدًا قيل له نحن وإن نصبناه من غير
أن نقدر فاعلًا فإنما ننصبه تشبيهًا بالفعل الذي ينصب المفعول فلا يلزم أن يكون مثل الفعل في جميع أحواله ألا ترى
أنا نقول وإطعام زيد عمرًا فنضيف مرة الإطعام ونقيم زيدًا منه مقام التنوين وهو مجرور ولا تقدر فاعلًا غير زيد
فقد حصل في المصدر بطلان لفظ الفاعل الذي هو مرفوع من الفعل لا محالة ولم يكن المصدر في هذه الحال
بمنزلة الفعل فكذلك ما ذكرناه وقال الشاعر في إعمال المصدر ○ فلولا رجاء النصر منك ورهبة ○ عقابك قد صاروا لنا كالموارد ○
يعدي رهبة إلى عقابك وقال آخر ○ أخذت بسجلهم فنفحت فيه ○ محافظة لهن إخا الذمام ○ فنصب إخا
الذمام بمحافظة وقال ○ بضرب بالسيوف رؤوس قوم ○ أزلنا هامهن عن المقيل ○ فنصب الرؤوس بضرب
وإن شئت حذفت التنوين كما حذفت في الفاعل وكان المعنى على حاله إلا أنه لا يجوز الذي يلي المصدر فاعلًا
كان أو مفعولًا لأنه اسم قد كففت عنه التنوين كما فعلت ذلك بفاعل وتصير المجرور بدلًا من التنوين معاقبًا
له وذلك قولك عجبت من ضرب زيد إن كان فاعلًا ومن ضرب زيد إن كان المضمر مفعولًا وتقول عجبت من كسوة
أبوه وعجبت من كسوة زيد أباه إذا حذفت التنوين ومما جاء من المصادر لا ينون ○ قول لبيد ○
عهدي بها الحي الجميع وفيهم ○ قبل التفرق ميسر وندام ○ أضاف عهدي إلى الياء ونصب الحي والياء
في معنى الفاعل فعهدي في موضع ابتداء والخبر قوله وفيهم لأن الواو تكون حالًا والحال يكون خبرًا للمصدر كقولك قيامك
ضاحكًا وقيامك وأبوك يضحك كما تقول مررت بزيد ضاحكًا ومررت بزيد وأبوه يضحك قال ومنه قولهم سمع أذني
زيدًا يقول ذاك فأضاف السمع إلى الأذن ويقول حال سد مسد الخبر كأنه قال سمع أذني زيدًا قائلًا ذاك وهذا كلام على
المجاز لأن زيدًا لا يسمع إنما يسمع كلامه ولكن أراد سمع أذني كلام زيد فحذف المضاف وأقام المضاف إليه مقامه وقال رؤبة
ورأي عيني الفتى أخاكا ○ يعطي الجزيل فعليك ذاكا ○ فرأي عيني ابتداء ويعطي حال سد مسد الخبر قال
وتقول عجبت من ضرب زيد وعمرو إذا أشركت بينهما كما فعلت ذلك في الفاعل ومن قال هذا ضارب زيد وعمرًا قال عجبت
من ضرب زيد وعمرًا كأنه أضمر ويضرب أو وضرب عمرًا يعني أن قولك عجبت من ضرب زيد وعمرو هو الوجه ويجوز وعمرًا وهو
بمنزلة قولك هذا ضارب زيد وعمرو وضارب زيد وعمرًا وصار الجر أجود لتشاكل اللفظين واتفاق المعنيين وإذا نصبت
كان المنصوب مردودًا على الأول في المعنى وليس مشاكلًا له في اللفظ فإذا حصل اتفاق اللفظ والمعنى كان أجود وقوله
كأنه أضمر ويضرب أو ضرب يعني أنك ترد عمرًا على المعنى فإذا رددته على المعنى فلا بد من تقدير شيء ينصب إذ ليس في اللفظ
ناصب قال رؤبة ○ قد كنت داينت بها حسانا ○ مخافة الإفلاس والليانا ○ يحسن بيع الأصل والقيانا ○
فنصب الليان على المعنى وإنما انتصب الليان فيجوز أن يكون من هذا الوجه كأنه قال وخاف الليانا ويجوز أن يكون مخافة الإفلاس
ومخافة الليان فحذف المخافة وأقام الليان مقامها ويجوز أن يكون مفعولًا له كأنه قال وللّيان فحذف اللام ونصب كما
تقول جئتك ابتغاء الخير أي لابتغاء الخير وتقول عجبت من الضرب زيدًا كما تقول عجبت من الضارب زيدًا تكون الألف واللام
بمنزلة التنوين قال الشاعر ○ ضعيف النكاية أعداءه ○ يخال الفرار يراخي الأجل ○ فنصب أعداءه بالنكاية كأنه
قال نكاية أعداءه وقال المرار الأسدي ○ لقد علمت أولى المغيرة أنني ○ لحقت فلم أنكل عن الضرب مسمعا ○
فنصب مسمعًا بالضرب ويجوز أن يكون نصبه بلحقت كأنه قال لحقت مسمعًا فلم أنكل عن الضرب وكان بعض البصريين لا يعمل

بالمصدر

بالمصدر إذا كان فيه الألف واللام فإذا ورد شيء منصوب بالمصدر الذي فيه الألف واللام أضمر بعده مصدرًا ليس فيه
ألف ولام فيقدر في ضعيف النكاية نكاية أعداءه وفي عن الضرب ضرب مسمعًا وإنما دعاهم إلى هذا أن المصدر إنما يعمل بمضارعة الفعل
والفعل لا يكون إلا منكورًا قال ومن قال هذا الضارب الرجل لم يقل عجبت له من الضرب الرجل لأن الضارب
الرجل مشبه بالحسن الوجه لأنه وصف للاسم كما أن الحسن وصف وليس هو أيضًا بعد العلام مع ذلك وقد يجيء في
قياس من قال الضارب الرجل أن يقول الضارب أخ الرجل كما تقول الحسن الأخ والحسن وجه الأخ وكان أبو العباس
يراه وإن شئت قلت هذا ضويرب عبد الله كما تقول هذا ضارب عبد الله فيما انقطع من الأفعال يعني أن قولك الضارب
الرجل ليس بالجيد في الكلام وإنما هو مشبه بالحسن الوجه لاتفاقهما في أنهما وصفان قال وتقول عجبت من ضرب اليوم زيدًا
كما تقول يا سارق الليلة أهل الدار يعني أن الوجه إضافة المصدر إلى ما بعده إذا كان ظرفًا على أن تجعل الظرف مفعولًا
على السعة وليس ذلك مثل قوله ○ لله در اليوم من لامها ○ لأن درًا ليس مصدرًا يعمل عمل الفعل لا تقول لله در اليوم
من لامها كما قلت عجبت من ضرب اليوم زيدًا لأن درًا لا ينصب ولا ينون ولا يجوز أن تقول لله در زيدًا فإذا احتاج الشاعر إلى
مثل عجبت من ضرب اليوم زيدًا كان الأجود أن يخفض اليوم وينصب زيدًا ويجوز نصب اليوم وخفض زيد على ما تقدم القول فيه
وإذا احتاج إلى مثل لله در اليوم زيد لم يجز إلا خفض اليوم ونصب زيد لأنه لم يجعله فعلًا أو فعل شيئًا في اليوم إنما
هو بمنزلة قوله بلاد كذا ويجوز عجبت له من ضرب أخيه يكون المصدر معتمدًا ما فعل أو لم يفعل ويكون منونًا وغير منون قال
يعني أن المصدر إذا نون عمل فيما بعده سواء كان من فعل ماض أو مستقبل كقولك عجبت من ضرب زيد عمرًا أمس ولا يجوز
إعمال اسم الفاعل إذا كان مأخوذًا من فعل ماض وقد تقدم القول في الفرق بين هذين

هذا باب الصفة المشبهة بالفاعل فيما عملت فيه

ولم تقو أن تعمل عمل الفاعل لأنها ليست في معنى الفعل المضارع فإنما شبهت بالفاعل فيما عملت فيه وما تعمل فيه معلوم إنما
تعمل فيما كان من سببها معرفًا بالألف واللام أو نكرة لا تعمل في غيره لأنه ليس بفعل ولا اسم هو في معناه قال المفسر ينبغي
أن نقدم جملة يوطأ بها شرح هذا الباب ونقربه حتى يوقف على أصله والسبب الذي أجاز تغييره عنه وبالله تسديدنا اعلم أن
العرب قد تصف الشيء بفعل غيره إذا كانت بينهما وصلة في اللفظ بضمير يرجع إلى الموصوف فمن ذلك قولك مررت برجل قائم أبوه ومررت
برجل ذاهب عمرو إليه ورأيت رجلًا محبة له الجارية نعت رجلًا بقيام أبيه وذهاب عمرو ومحبة الجارية لما كان في الكلام ضمير يعود
إليه ولو لم يكن ضمير يعود إليه من الكلام لم تقل مررت برجل قائم عمرو لأنه لا وصلة بينهما فإذا قد تبين ما وصفناه وصح أن الشيء
يوصف بفعل غيره للعلقة اللفظية التي بينهما جاز أيضًا أن يرفع الشيء بفعل غيره إذا كان على ما ذكرنا من الضمير العائد إلى الأول وهو
الذي يشتمل عليه أبدًا هذا الباب فتلزمه هذه الترجمة ويقال له الصفة المشبهة وذلك قولك مررت برجل حسن الوجه ومررت برجل
قائم الأب وبامرأة حسنة الوجه وكان الأصل في ذلك مررت برجل حسن وجهه وبامرأة حسن وجهها فإذا قلت ذلك فقد نعت
الرجل والمرأة بالحسن الذي للوجه ورفعت الوجه بفعله وكذلك إذا قلت مررت برجل قائم الأب فالأصل فيه مررت برجل
قائم أبوه نعت رجلًا بقيام أبيه ورفعت الأب بفعله وجعلت الضمير العائد إلى الرجل متصلًا بالأب والوجه وأخليت النعت الذي
هو حسن وقائم من ضمير الأول لأنك رفعت الأب والوجه بفعلهما وجعلت الضمير العائد إلى الأول متصلًا بهما ثم إنك توسعت على مذهب
العرب فجعلت الأول فاعلًا بالحسن والقيام في اللفظ وإن كان حقيقة الحسن للوجه والقيام للأب فإذا فعلت ذلك جعلت في حسن
وقائم ضميرًا للأول مرفوعًا بحسن وقائم كما في الفعل فإذا فعلت ذلك لم يجز أن ترفع الأب والوجه لأنه لا يرتفع فاعلان بفعل واحد
إلا على سبيل العطف ولم يجز أن يبقى الضمير الذي في الأب والوجه لأنك قد نقلت ذلك الضمير بعينه فاعلًا وجعلته مستكنًا في الفعل فبطل
أن يكون الوجه مرفوعًا لما جعلت ضمير الأول فاعلًا في حسن ولم يكن بد من ذكر الوجه لأنك لو لم تذكره لم يعلم أن الحسن في الأصل للأول
أو منقول إليه عن غيره فذكرت الوجه ليعلم أن الفعل كان له ونقل عنه فلما ذكرته للحاجة إليه وكان متعلقًا بالفعل وقد
ارتفع بالفعل غيره وجب أن يكون محله محل المفعول لتعلق المفعول وقد يكون نصبًا إذا نون اسم الفاعل وقد يكون جرًا إذا أضيف
إليه اسم الفاعل فالجائز في الوجه الجر والنصب على ذلك المعنى وأنا أعيد ما فسرته ممثلًا له ليكون أقرب تقول مررت برجل حسن
وجهه فترفع الوجه بحسن وليس في حسن ضمير والضمير الذي في وجهه يعود إلى رجل وحسن هو صفة للرجل ثم تنزع الضمير الذي في
وجهه فتجعله في حسن فاعلًا فتقول مررت برجل حسن وجهًا وحسن وجه فيصير الوجه لفظه لفظ المفعول لما جعلت الفاعل غيره
فيصير بمنزلة قولك مررت برجل ضارب زيد وضارب زيدًا فالصفة المشبهة حسن واسم الفاعل ضارب فحسن يعمل في الوجه
ما يعمل ضارب في زيد وليس حسن كضارب لأن ضاربًا يعمل عمل فعله ويجري عليه تقول هذا ضارب زيدًا كما تقول هذا يضرب زيدًا
وتقول هذا حسن وجهًا ولا تقول هذا يحسن وجهًا غير أنا شبهنا حسنًا بضارب لما قدمناه وفيهما اختلاف في وجوه نذكرها
والذي يبين لك أنك إذا قلت مررت برجل حسن وجهًا وحسن الوجه لم ترفع الوجه بالحسن ورفعت به ضمير الأول أنك تثنيه وتجمعه
وتؤنثه على حسب الأول تقول مررت برجلين حسني الوجوه وبرجال حسني الوجوه وبامرأة حسنة الوجه كما تقول مررت برجل
قائم وبرجلين قائمين وبامرأة قائمة ولو لم تجعل فيه ضميرًا ورفعت الوجه بفعله لم تثن ولم تجمع وقلت مررت برجلين حسن أوجههما
وبرجال حسن أوجههم وبامرأة حسن وجهها وبنساء حسن أوجههن فإذا وحدت فعلى ما ذكرنا من الأصل في الصفة المشبهة
فإنا نذكر ضروب اللفظ بذلك والاحتجاج منها إذا قلت مررت برجل حسن الوجه ففيه خمسة ألفاظ أولها مررت برجل حسن وجهه

والثاني مررت برجل حسن الوجه وهو أجود الوجوه بعد الاول اذا لغت الفعلاه مررت برجل حسن الوجه ومررت برجل حسن
وجه ومررت برجل حسن وجها فاما قولك مررت برجل حسن وجه فنصبوا لانه على التمييز واما قولك مررت برجل حسن الوجه فنصبه
الاجتماع من وجهين احدهما ان الوجه في هذا الباب الاضافة واذا قال الالف واللام فالمضاف اليه فاما الذي وجب اجتماع الاضافة
فوصلوا به اسم الفاعل على هذا الباب لم يكن منه فعل سوء ما ضربة كان كذلك في قولك مررت برجل ضارب عمرو الا ان حسن لم يعمل الوجه
شيئا كما عمل زيد الضرب بعمرو فارادوا الفرق بين ما كان له فعل مؤثر وبين ما لم يكن له فعل مؤثر فاختاروا فيما كان له فعل مؤثر اجراءه
على الفعل ونصبه وما لم يحصل له فعل مؤثر يجري عليه جعلوه بمنزلة الاسم اذا اتصل الا تراك تقول كبد غلام زيد وداء ضرس لان الصفة
المشبهة بمنزلة بفعلها واما حدث لها هذا المعنى حيث صارت اسما وجسم بان يوصل اخبارا لجر وهو ان الصفة المشبهة غير
مستغنية عن الاسم الذي بعدها لانك لو حذفت الاسم تغير المعنى الا ترى انك اذا قلت زيد حسن الوجه فقد وجب ان الحسن
للوجه متصل الى لفظ زيد فلو حذفت فقلت زيد حسن كان الحسن لزيد دون غيره واذا قلت مررت برجل حسن وجه
عمرو لم يجب ان الضرب واقع منه بعمرو فحذف عمرو لا يخل بالمعنى فلما كان كذلك وكان ذكر الوجه لوما من ذكر المفعول الصحيح وجب
ان يكون الجر الذي يليه لان المجرور داخل في الاسم الا ترى انك تقول مررت برجل حسن وجه دون غيره واذا قلت مررت برجل حسن
بالاضافة الى الهاء التي هي ضمير الاول فلما ذكرنا الضمير وجعلوه فاعلا استتر كما كان الاول جعلوا علامة ما يتعرف به وهو
الالف واللام واذا لم ترد برجل حسن الوجه فالوجه الاختيار حين ترك الاضافة واذا يشبه بالمفسر الفاعل الذي
يوجب النصب ومن قال مررت برجل حسن وجه فقد اتى باحد وجهي الاختيار وهو الاضافة وحذف الالف واللام استغنى
بعلم المخاطب انه لا يعني من الوجوه الا وجهه ومن قال مررت برجل حسن وجها فيه وجهان احدهما ان اعمل حسنا في الوجه
كما تعمل ضارب في زيد اذا قلت هذا ضارب زيدا والوجه الثاني ان يكون على التمييز كما تقول ما احسن بكر وجها وما اتى السماء
موضعه راحيح محالا واعلم ان المضاف في هذا الباب لا يكسب المضاف اليه تعريفا اذ كانت النية فيه التنوين فلذلك جاز ان تدخل الالف
واللام على المضاف فيقال مررت بالرجل الحسن الوجه فيعرف الحسن بالالف واللام لا بالاضافة فان قال قائل ما الذي حمل
على هذا ان تقولوا مررت بالرجل الضارب زيد لا كم اذا اتيتم بضارب لزيد وعنيتم المستقبل والحال لم يكن تنوينا تعرفا
بزيد فاذا احتجتم الى تعريفه ادخلتم عليه الالف واللام كما ادخلتموها على حسن فصل لكم بينهما وبين وقوعهما مختلفين من كل وجه
الوجه انا هو ما اخذ من فعل ما من امر مستقبل اذا كان ضاربا في زيد بمعنى حسن ما بين الفعل والاسم الذي يشبهه
فبينهما ان الاسم الذي يشبه الفعل اذا اردت ان تعرفه ادخلت عليه الالف واللام ليعرفه كما ادخلتا على الفعل ليعرفاه
وهو الاصل لان ضارب اسم يجري مجرى الفعل واذا اضفت فانما ادخلتا عليه الالف واللام جرى مجرى الفعل
واذا اضفت تخفيفا فانما ادخلتا الالف واللام عليه جرى على اصله الذي يوجبه لان القياس لطلان التخفيف الذي لحق
التنوين [illegible] والاضافة منه حسن اكرام لانه ليس كالجزء بمنزلة الانفصال وتعرف بانا نعلم ان كان
احسن حتمكم ان شيئا وجه شيء اي اللون شبيها في المعنى وهو ان يكون حسن الوجه بمنزلة الاشباه يعني ان قولك حسن الوجه لم
يجز فيه حسن كما جرى ضارب مجرى ضرب فكان الاحسن عندهم حسن الاضافة ليبعد الاضافة من الفعل اذ اللفظ كان
حسن الوجه من الفعل وما جرى مجراه في المعنى **قال** والتنوين يحدث بعد لانك ما اردت ان تجعله كالاول فتنونه
ان كان التنوين او لم يكن ابدا الا تراك تقول هذا ضارب زيد ولا تقول ضارب زيد فالتنوين في الاضافة بمعنى
والتنوين كان تركها اخف عليهم فهذا يعود الى الاضافة مع الفصل والدليل على ذلك حسن الوجه وهذا حسن
الوجه والوجه واضح جلي الا ترى انك لو وصلت الى الوجه والى كل اسم كان من سببه على ما ذكرت لك كما تقول هذا
ضارب الرجل وهذا ضارب الرجل الا ان الحسن المعنى الوجه والضرب هنا للاول وهو ان تركك قولك هذا احمر
العينين وهو جيد وجه الدار وما جاء منه قوله [illegible] يعني ان الاضافة والتنوين يحتملان
المعنى فلا يمتنع ان يكون المعنى مع الالف واللام اذا اضفت زيدا اوجبت الاضافة والمضاف الى ما فيه الالف
واللام بمنزلة ما فيه الالف واللام في هذا الباب كقولك هذا احمر العينين وهو جيد وجه الدار كانك قلت هذا احمر
العينين وجيد الدار ولو نونت لكان ايضا عربيا كقولك هذا جيد وجه الدار **قال الزمخشري**
اهوى لها اسفع الخدين مطرق ريش القوادم لم تنصب له الشبك ارادة مطرق ريش قوادمه اي منكسر
كثير يعني به كل صقر ومن ذلك قول الشاخ عيناك عيني لو تشاء بكتا الظهر ابن ذئاب وقاقر الماء
فما كان لي بجيد السنين وناحت بذات عشن حيث الظهر ليس لها سنام وهو الشعر كثير
اراد ليت الظهر ليس سنام على فهذه حسن الوجه الا انه لا يعرف ولو جعلته على حد حسن الوجه الاضافة لصلح الجر
الظهر **قال** واعلم ان ليست الالف واللام من الاسود الاخر احسن وا كثر من ذلك تكون فيه الالف واللام
لان الاولية الالف واللام وغيرهما انما جاءا على حد واحد فليس كل واحد منهما اولى من الآخر فاما احسن الذي
ترك التنوين فكسر وكان الالف واللام اولى لانهما علامة حسن وجيد فكما لا يكون هذا يعني علامة الا معرفة اما
علامة المعرفة يعني ان الالف واللام انما جاءا لمعنى الوجه احسن لان المعنى انما جاءا فرقا بين الوجوب
عوضا من العرض الذي كان هو به حيث كان مضافا الى الهاء وقد بينا هذا **قال** والاخر هاهنا يعني نزع

الالف واللام كان التنوين عوضا من ذلك قوله حوثي عبد الوهاب وقاب عمرو بن شاس
اكلني الموى السلام رسالا بانيا كانوا ينعما فاقلعوا ولا تقولا لا يستطيع فيذهبا فاذا اتيتما فقولا
هذا عليل فما تعدانه فاذا قال مررت برجل حسن وجه ومن قال حسن الوجه قال يستوي فيه الرفع والجر
قال حسن وجها قال يستويان رفعا ونصبا وجرا **قال** واعلم ان ليس من حسن الوجه قال يستوي فيه الرفع والجر
اي يستويان رفعا ونصبا وجرا **قال** كان اثواب شحاذ ورذن لها يعلو ابجرا بيتا كبيتا قذالها
اراد كبيت قذالها ولو كان بها ابيض لشبهت فلت
هذا اكثر كقولك حسنا وجها شبهه على الحال من ضمير الشاب المضمر في خلقها كانه قال يعلو الجمالة الشبان اكثب هذا الشاب
اسدادا **قال** القافية الرابع صاحبي اراد به هو ضرب من العنبر صرفا وشبهه بالعقاد والكثيبا الجراء وقال ايضا
هيفاء مقبلة عجزاء مدبرة محطوطة خدلت ساقا واقبابا كانه قال ذات هيفاء والمحطوطة المراقة اللون المضطرد
وقال عدي بن زيد من جيبلي واحمى نقبة او عدو شاحط دارا اراد شاحط داره **قال** وقد جاء في الشعر حسنة وجها شبهوه بحسنة الوجه وذلك رديء يعني ان من العرب من يجعل زيد حسن
وجهه وهند حسنة وجها فيضيف حسن الى الوجه ويضمر الوجه عوده الى الاول وذلك رديء من قبل ان حسن ضمير
يرتفع به يعود الى زيد فلا حاجة بنا الى الضمير الذي في الوجه لان الاصل كان زيد حسن وجهه والهاء تعود الى زيد فلما
الهاء بعينها الى حسن جعلنا في حسن ضميرا مستكنا فاستكن فيه الا يعني لا عائد بها ولكن من اعادها ان كان اعاد ضميرا جعل الضمير
مكان الالف واللام وبقي الضمير الاول على حاله مرفوعا وجعل للاسم الاول ضميرين مرة الى الضمير وهو الالف واللام استغنى
في ضارب ضمير يعود اليه مرفوع وفي الغلام ضمير يعود اليه مرفوع واسند ضمير الغلام الى ضمير الشاخ استغنى بذلك الحسنة وجهها قال
الشماخ ابن مستنين صرح الركب فيهما وقد عفا طلالهما كما وكفاهما الشاهد في البيت الثاني
اقامت على ربعيهما جارتا صفا كميتا الاعالي جونتا مصطلاهما وقوله جونتا مصطلاهما جعل
متنين وهي متونا حسنا وقد اضيفتا الى مصطلاهما وهو مصطلاهما مما يلي الرجلين ووجوههما وهو الظهر
الذي فيه مصطلاهما يعود الى جارتا صفا لانا في اضفا هو الجبل وانما يعني به موضعين من ما فوضع عليه الضمير
ويكون الجبل هو الثالث فالبناء في الموضعين هما جارتا صفا فوق كميتا الاعالي فمعنى الاعالي ما فيه من نبوة لان
الدخان لم يصل اليها فهي على اول الجبل وجعل ما على اسفل الجبل اعالي جارتين وجونتا مصطلاهما يعني سودتا المصطلى يعني
الجارتين سودتا المصطلى وهو موضع الوقود وقد ذكرنا ذلك على نحو ما جاء عن حسن وجهه وحسنة وجهها
وذلك انه لا خلاف بين النحويين ان قولنا زيد حسن وجه الاخ جيد بالرفع وانه يجوز ان يكون الاخ مخفوضا بدلا من حسن وجه الاخ و
جميل وجهه فالهاء تعود الى الاخ لا الى زيد فكذلك زيد حسن وجه الاخ وجميل وجه الاخ على هذا قولك كميتا الاعالي جونتا
مصطلاهما كانه قال كميتا الاعالي جونتا مصطلاهما فالضمير المضطلى يعود الى الاعالي لا الى الجارتين فصير تقول فكذلك
الهند ان حسنا الوجوه يليحان حدوديهما فاذا اردت بالضمير الذي في حدوديهما الوجوه كان كلاما مستقيما كانك قلت حسنا
الوجوه يليحان حدود الوجوه وان اردت بالضمير الهندين فالمسئلة فيهما جائز ايضا تقول حسنا الوجوه يليحان حدوديهما
تضمر هما جميعا وان اردت بالضمير احدهما فان قال قائل فاذا كان الضمير مضطلاهما
يعود الى الاعالي فلم تثن الاعالي فمع قيل له الاعالي تعني الاعليين فرد الضمير الى الاصل **وقال** وقد
سقى ما تلقون فرد بن رجف روا بقا لبيكد ونسطارا ورد تسطارا الى المرأتين لان روا بق في معنى ما يعني
وعلى هذا يجوز ان تقول الهندان حسنتا الوجوه وجميلتا حدوديهما لان الوجوه في معنى الوجهين فكانك قلت جميلتا احدوديهما
الوجهين وقد يجوز ان تكون نسطارا على الجواب فيجب نسطارا على الجواب قالوا وكانا لله عز وجل فلما يعلم الله تجاهد
منكم ويعلم الصابرين ومنها بد خل في هذا المعنى **قوله** رحب قطاب الجيب منها رفيقة
بجس الندايا بضة المتجرد هذا هو الاضافة الصحيح ومن رحب وادي اضافة غير لازمة حسنة وجهها فان الالف
رحب قطاب الجيب منها فرتطاب مرتفع رحب الضمة منها يعود الى الاول فاذا اضاف رحب فقد حمل منها الضمير الذي
يعني حسنا على شيء في حسنة الوجوه وذلك لا يحسن ان تقول زيد حسن اخيه على ذلك **قال سيبويه** واعلم انه
ليس في العربية مضاف تدخل عليه الالف واللام غير المضاف الى المعرفة في هذا الباب وذلك قولك هذا احسن الوجه فهذه
الالف واللام على حسن الوجوه لانه مضاف الى معرفة لا يكون بها معرفة ابدا فاحتاج الى ذلك حيث منع ما يكون
في مثل البتة فلم يجاوزه يعني التنوين فان قال قائل لم جاز ان تدخل الالف واللام على الصفة المشبهة اذا كانت مضافا
قيل له من قبل ان الاضافة لا تكون تعريفا البتة وقد بينا امرها واصلها انها تكون تعريفا وتكون تنكيرا
تعريفا ولا تخصيصا منها الاضافة دخول الالف واللام وعلت محل النكرة التي تعرف بدخول الالف واللام لما احتاجت
الى دخولهما حين احتاجت الى التعريف الذي لا تكسبه هذه الاضافة فان قال قائل ولم جعلته بمنزلة مضافا والمضاف كان
مقدرا بانه اللام اعني كلام الاضافة ومن قال ان الجواب في ذلك انه اراد اضافة مضاف في اللفظ والتقدير على ومضافا ذكرنا
عند التفسير المتقدم **قال** فاما النكرة فلا يكون فيها الا احسن وجها كقولك الالف واللام بمنزلة التنوين
يعني انك اذا ادخلت الالف واللام في الصفة وكانت ما بعدها مخفوضا فان قال قائل لم لا تجوز اضافة الصفة الى نكرة

الوجه كانا قلنا حسن الوجه ثم ادخلنا الالف واللام للتعريف كما قلنا ضارب الرجل ثم قلنا الضارب الرجل وقد بينا وجه الجر في الحسن الوجه الذي يستحقه في اعرابه وبينا ما بينه وبين اسم الفاعل من المناسبة واجازوا لذلك ان يقولوا الضارب الرجل محمولة على الحسن الوجه لفظا للالف واللام التي في الرجل لمشابهة الوجه فلما كان الحسن الوجه في حال النصب في حكم المتمكن لرجوعه الى الضارب الرجل بعد النصب على الحسن الوجه حال الخفض لما بينهما من المناسبة ولاستوائهما لفظا حملوا كلا محمولا نصبه على الظاهر الرجل على الحسن الوجه لورده وحصل الحسن الوجه الجر من وجهين احدهما ما كان له من المنزلة الاصل والاخر حمولة مع الضارب الرجل بعد ان كان سقوطه لشبه الحسن الوجه الاصل وتحصيل هذا المعنى انا اذا قلنا الحسن الوجه فاذا دخلنا الالف واللام فقد ادخلنا ما على محذوف لم يكن منونا فالوجه الثاني فانا اذا قلنا الحسن الوجه فكان حسن الوجه ثم دخل عليه الالف واللام فحافت النون فصار بمنزلة الضارب الرجل على ما فسرنا ثم خفضنا ما خفض الضارب الرجل فاحد وجهي الجر على اصله والاخر حملا على ما شبه باصله وهو الضارب الرجل وقد حكي عن العرب في اماكن النصب الضارب الرجل من وجهين احدهما ما الذي الاصل على ما وصفنا من النصب والاخر انا لما قلنا الضارب الرجل لشبهها بالحسن الوجه وقد جاز في الحسن الوجه ان تشبهها بالرجل نسبنا كلا محمولا على الحسن الوجه في الخفض فصار نصب الضارب الرجل من وجهين احدهما ما ذكرنا من الاصل والاخر حملا على شبهه على ما ذكرنا من الجر فاعرف ذلك ان شاء الله

وقال سيبويه فاذا ثنيت او جمعت فاه تثبت النون فلم تسقط الا للنصب وذلك قولهم هما الطيبون الاخيار وهما الحسنا الوجوه وهما الكريما الآباء واما لم تكن الا للنصب من قبل ان النون في الاثنين والجماعة بمنزلة التنوين من الواحد والدليل على ذلك انك تثبت النون اذا لم تضف وتحذفها اذا اضفت كما تفعل ذلك في التنوين فاذا اثبت النون في التثنية فاجمع فقد صنعت مثل الذي صنعت من الثاني وبطل الجر فلم يكن الا النصب ومن ذلك قول عمرو بن معد يكرب

فلا يبعدن قومي الذين همو ... سمام العداة وآفة الجزر النازلين بكل معترك ... والطيبون معاقد الازر

قولها سمام العداة وآفة الجزر يعني انهم حتف من عاداهم وهو آفة الابل لما يعتريها للاضياف والنازلون بكل معترك يعني النازلون بمواضع الهيجا والاعتراك والآفا مور للجزور الطيبون معاقد الازر يعني انهم عفاة يغالي فلان طيب معقد الازار وهو كناية عن العفة والشاهد في البيت نصب معاقد لما ذهب النون الطيبين فان لم تحذف النون جررت كان المعمول فيه نكرة او فيه الف ولام كما قلت هو كآبة الضارب او ارد وذلك قولهم هما الطيبو الجار يعني ان النون لما كانت في التثنية والجمع بمنزلة التنوين في الواحد وكانت الاضافة تعاقب التنوين فقد حصل لك بهذا ان قولنا الذال زيد والضارب او ان زيد جاز وان كان لا يجوز الضارب زيد لانك قد حذفت في التثنية والجمع النون وجعلت الاضافة تعاقبها وكذلك لا يجوز الحسن وجوه ويجوز الحسنو وجوه والحسنو وجوه تشبيها بالضارب زيد والضارب او ان زيد

وقال سيبويه وان شئت نصبت على قوله الحافظو اعورة العشيرة يعني انك ان شئت حذفت النون اسكنتها فان نصبت على تقدير النون فعلت الطيبو اخبارا كانك اردت النون وحذفها تخفيفا وانما جاز هذا لان الالف واللام بمنزلة الذين والذين قد جاز حذف النون من الذين في الذين تخفيفا فحذف ايضا من اسماء الفاعلين التي بمعنى الذين يعني ان الذي حانت بفلج دماؤها وهو

قال الشاعر ... هم القوم كل القوم يا ام خالد ... ان الذي حانت بفلج دماؤها وهو

اراد الذين حانت بفلج دماؤها وهو محذوف النون فجعل الالف واللام مكانها لما ان الحاني يشبع دمائهم فاجاز فاحفظوا عورة العشيرة كقولك احفظوا بحذف النون فلما حذف مع الذي حذف مع الالف واللام

قال الشاعر ... الى كاتب ان عمني الذا ... ملاذا الملوكه وكهكا الاعلا ... فحذف النون من الذا ولو جعله مكانها الالف واللام لقال الذا لا الملوك بحذف النون تخفيفا

وقال سيبويه وتقول ما الا بعة الا ثوبا ما بلا في كرة لانه فصل بين العامل في المعمول فالفصل لازم له ابدا منظما او منثورا وذلك قولك هو خير منك ابوه وابن احسن منك وجها ولا يكون المعمول بما الا بين جره فان قال قائل لم لا يجوز خير منك وابوه افضل منك وابنا صفاتك بجوز ذلك جوابان احدهما ان هذا الباب وضع للتفضيل فاذا قلت زيد افضل من عمرو فقد علمت ان فضل عمرو وان اضاعه قد لك بهذا على انه افضل من كل احد بمقدار فضل عمرو فكانك قلت على هذا المقدار فتبين المخاطب انه قد علم من هذا الابتداء فلم يعلم موضع الانتهاء فصار كقولك سار زيد من بغداد فقد علم المخاطب ان زيدا ابتدأ السير من بغداد فجاز وقد لم يعلم اين انتهى فلما كان معنى هذا الباب الدلالة على ابتداء التفضيل عن مقدار المفضل عليه وكان من حكم ما يتم الكلام به ان يذكر بعد تمامه او متمما فلما كانت كذلك نون وان لم تضف اضافة الى المفضل عليه لان الخبر لم يصل بعضه لفظا وبعضه معنى والشاهد في البيت نصب معاقد لما ذهب النون الطيبين

قال المفسر اعلم انا اذا قلنا الضاربو زيدا او الضاربو رجلا لم يجز فيه الا النصب لان الضارب قبل دخول الالف واللام عليه كان اصله ان يكون منونا فاما بعد ما حذف النون منه وجر ما بعده استحقا فان كان الاصل النون فان ادخلنا الالف واللام ادخلنا على ضارب فعلا من اسلوب وحده لطلب الخفة فاعرب لالف واللام النون وجب نصبه بعده وذلك قولك الضاربو زيدا او الضاربو رجلا وعلى هذا تقول الضاربو الرجل كما قلت الضاربو زيدا وقد بينا ان الصفة المشبهة قد حملت على اسم الفاعل فصار الحسن

والزيادة وكدلالة الفعل على المصدر والزمان مع التعريف كالا يكون الفعل معرفا ولا يكون شيء ولا يجيء حالا فان قال قائل لم
لا يعمل الا نكرة يقرب كما جزما بان احدهما ان المنتصب افضل بابه انما هو دال على نوع كما يدل مفسر عشرين وما جرى مجراه فنكر
مفسرا فضل وبابه كما نكرما فسر العشرين وبابها لانه لا يدل على نوع بعينه فان قال قائل لم وجب تنكيره فالجواب في ذلك انا اذا
ذكرنا المقدار الذي هو العدد لم نجعل عليه شاهدا وقوله لان الانواع كلها مشتملة على المقادير فلا يدرين ذكر النوع المذكور مقدارا فيعلم
انه المقصود بالكلام فلما كانت الحاجة الى ذكر النوع لما ذكرناه وجب ان يذكر منه نكرة شائعة فيه لان كل ما كان معرفا فهو في
حكم شيء لا يدخل تحت الوهم والنكرة شائعة في نوعها فاذا اردنا ابانة النوع ابتدأنا بالشائع فيه دون المتمرد منه وهو
آخره هذا وذلك انا اذا اردنا الدلالة على النوع دللنا عليه بلفظ لا شائع فيه وهو الواحد المتكرر كانا اذا احتجنا الى
تحريك شيء وسطا آثرنا احدى الحركات وهو الفتح لا ان تعرض علة مانعة والوجه الثاني من الوجهين الذاهبين الى ان افضل ما به
لا يعمل الا نكرة هو انه لا يكون الا نكرة فلما كانت تفسير الصفات المشبهة فلم يكن الا نكرة نقص عملها على بعد اثر وضعفها فلم
تعمل الا نكرة فان قال قائل فان الفعل نكرة في نفسه ومع هذا فهو يعمل في المعارف والنكرات فيلزم ان يكون الفعل بهذا ان
يستحيل ان يكون معرفة بحال وهو الاصل في الباب فالجواب ان الفعل انما عمل الاسماء وكلها اذ كانت الاسماء العاملة الاسماء
الما عملت بضارعتها الفعل وليس كذلك باب افضل لانه اسم يعمل بمضارعته اسم هو اقوى منه وهو الصفة المشبهة فلما كانت الصفة
المشبهة التي هي افضل وبابه بضارعتها اكثر معرفة ونكرة وهي عاملة ونفصل افضل عنها فلم يكن نقصا في عمله فلم يكن
الا نكرة ووجه ثالث وهو انا انما قلنا افضل وبابه اعمل لانه واحد يكون بمعنى الجنس فصار نظيرا من الصفة المشبهة كقولنا لا مرر
انا نها لا تعمل الا نكرة وذكرنا ان فعل في المعارف والنكرات ولا تعمل الواحد بمعنى جنس وقد يضيف الا كما يضيف بابه
الا انه لا تعمل الواحد بمعنى الجنس فلم تعمل الا نكرة وذلك افضل وبابها صارا لواحد بعده في نحو الجنس لم تعمل الا في
نكرة وخالفت الصفة المشبهة كما خالفت لا ان وبابها فيما ذكرنا فان قال قائل اذا جاز ان تقول مررت برجل فاضل ابوه وحسن في
فتجره على رجل وترفع فاعله به فلم لا تقول مررت برجل خير منك ابوه وافضل منك اخوه ونحو ذلك فتجره على الاول وترفعه فاعلا
كما تقول مررت برجل حسن وجهه وافضل منك فتجره على ما وصفت وترفع حسن وجهه وقائم ابوه وتجاز به
مجرى اسماء الفاعلين اذا تقدمتها الصفة لانها لا تعمل الا اذا تقدمتها الصفة وجمعا ذلك في اسماء الفاعلين لانها لا تعمل الا
بالصفة وجمعا ذلك في افضل وبابه فاما لا تعمل الا نكرة وذكرناه في نحو كلك مررت برجل ضارب زيدا او امرأة ضاربة زيدا او رجلين
ضاربين زيدا او امرأة ضاربة زيدا كقولك مررت برجل ضرب زيدا او رجلين ضربا زيدا او رجالا ضربوا زيدا او امرأة ضربت زيدا
فاذا كان اسم الفاعل لشيء هو من سببك لا ولد جاز ان يجري على الاول لانه يشتق منه فتجره على ما وصفت وتجمع بجمعه فتصاد
كانه فعل وانما افضل وبابه فانه لا يشتق ولا يثنى ولا يجمع لانه ليس اسم الفاعل الجاري على فعله ولا هو على ذلك البناء وكما
كان حسن الوجه وقائم الاب وظريف الوجه لا حسن الوجه وقائم الاب واسم الفاعل بعينه غير انا نقلنا الفعل عن فاعله الى غير
وبقي بناء لفظ الفاعل على حاله فصار بابا فضل من شبه اسماء الفاعلين نحو مررت برجل ضارب اخوه ولا تقول مررت برجل
مررت برجل قطن اسمه وبرجل كان ردآوه الا ترى انه لا يشتق لفظ القطن ولا الكان ولا يجمع ولا يثنى لانك تقول مررت برجل
قطن قيصا وكان قصه على معين قيصا وقطن قصه كان ضيق الكم بتدآء والخبر في موضع نعت لا ولكنا تقول مررت برجل لين
قائم ويجوز ان يجري على من هو له اذا اردت كقولك مررت برجل افضل منك وبامرأة خير منك لان الاخر هو الاول فهو يجري عليه
وان كان جامدا الا ترى انك تقول مررت بجمل عشرين ذراعا ومررت باخيك زيد ونحو ذلك وليس شيء من هذا معنى الفعل الا
انا نرى هو الاول وقد يجري عليه نعتا او عطف بيان فان كان الجاري على الاول شيئا فيه معنى من معاني الفعل وان كان محله
محل الاسماء الجامدة نحو اكثر اشغالها فلا بد من تغيير يكون منه لانه وان كان كذلك فغيره معنى الفعل وهو قولك مررت برجل افضل
منك وخير منك لانه في المعنى يفضلك ويعلو عليك وقد جاز قوم من العرب مررت برجل افضل منك ابي وخير منك امه لانه
ماخوذ من فعل فان بعد شيء من سماء الفاعلين وهو قليل ردي لما ذكرناه قبل لم ار مثله قط وان شئت قلت هو خير عملا وانت
المعمول غير الاب شبيه بقولك اذا لقيت هو خير منك ابا واحسن منك وجها فابو هو الفاضل لا غير وكذلك وجهه الحسن لا غير الا ترى
انك قلت فضل الاب في حسن الوجه الذي في جملة الفاضل فاستقام فاستتر ما بعد فاعل فضل وحسن كما ذكرنا ذلك في باب الصفة
المشبهة باسم الفاعل لهذا قوله لا يكون في المعمول فيه الا من سببه وان شئت قلت هو خير عملا وانت
في فضل يعني ان تقديره منك لا يدمنه وان كان محذوفا لان الفضيل لا بد فيه من ان تذكر الغاية التي منها كان الفضل
وانما جاز حذف الفضل ذلك من قبل ان اظهرها فهو حق الكلام وان حذفتها فاعلم انك لم تزل الفضل بالكلية
وانما حذفت الفضل لانه لفظ اخرج الفضل عن اصله وهو الفضل في الاصل لفظ مشترك يقع على الفضل في الدين والفضل في
الدنيا وانما حذفت الفضل لانه لفظ مشترك يقع على الفضل في الدين والفضل في الدنيا وانما حذفت الفضل لانه لفظ مشترك
ما قبلها من الاضافة الى ما بعدها اعني اذا قلت هو افره منك عبدا لو حذفت منك وجب اضافة افضل الى ما بعدك فتقول هو
افضل عبد على خلاف معنى من فاذا جئت بها فقد منعت الاضافة وفصلت الاول من الثاني وقوله واصله التقديم يعني ان اصل
منك ان تكون مقدمة على التفسير وذكر ان التفسير انما يجيء بعد تمام المفسر ومن هو من تمامه لانها الدلالة على موضع التفضيل

فهي من قام افضل والتفسير تفسير لافضل فقد صار معنى قوله واصله التقديم بمعنى اصل الفضل الذي فك بيانه وهو
لانه لا يمنعه تاخيره عمله نقدما يعني اذا قلت منك او اخرته فهي في اصله داخلة لمعنى التفضيل وقد عمل افضل
فيه وفي التفسير جميعا فلذلك ان تقديم ايهما شئت وان كان اصله التقديم للفضل كما اذا قلت ضرب زيدا عمرا جاز ان
كان الاصل تقديم عمرو جاز تاخيره لانه لا يخرج المعنى عما يكون عليه مقدما قال سيبويه كما قال ضرب زيدا اعمرو
عمرا موخرا لانه لفظ مبدوء به في المعنى وهذا مبدوء به في انه يثبت النون يعني ان منك مبدوء به قبل التفسير وهو
الذي جلب النون ودخل لاجله دخول الكلام فان كان موخرا فان اللفظ لان دخوله يوجب النون وموضعه التقديم فمن حيث
جاز ان يقدم المفعول على الفاعل بهذه التاخير جاز ايضا تقديم التفسير على منك بهذه التاخير واما جاز ذلك هنا لان كل واحد
منهما لا يحل ما تاخر عن موضعه المعنى الذي دخل الكلام قال سيبويه ثم تقول يعني ان منك يثبت النون ثم تعمل الا
المنون في التفسير الذي بعده بالنون الذي هو بدل من تنوين افضل منك فكذلك تفسير الصفات المشبهة فالزم ضرب
لانه لا يتصرف قال سيبويه ولا تعمل الا نكرة كما انه لا يكون الا نكرة ولا يقوى قوة الصفة المشبهة فالزم ضرب
وانما يعمل صفة واحدا وقد مر تفسير هذا في اول الباب قال سيبويه ويجيء جمعا كقولهم هو خير منك عبدا الا
فان قال قائل لم جاز التفسير هنا الواحد والجماعة ولا يجوز في عشرين الا واحدا منكورا فالجواب ان عشرين قد وضع مقدارا
وانما الحاجة الى معرفة الجنس الذي يجيء من بعد فلم يكن جمع الجنس معنى اذ لا فائدة فيه الا كرين الدلالة على الجنس اذا قلت هو
افره منك عبدا فاخبرت انك علام لم يكن افره دلالة على عدد واحد وجاز ان يكون له عبيد واحد فاذا اعلمت هو
افره منك عبدا دللت على ان له عبيدا جماعة واذا قلت هو افره منك عبدا جاز ان يكون له عبد واحد وعبيد كثير قال سيبويه
فان اضفت فقلت ثلاثة اول رجل اجمع فصار لهم النكرة وان لم تضف جمع يعني انك اذا اضفت افضل فانه
فلك تضيفه الى جمع هو احد هو لا يكون الا كذلك تقول زيد افضل التاجر وجارك افره الحجام وعبدك خير العبيد فتضيفه الى
جماعة هو احدهم كما ضاف البعض الى الكل اذ الواحد الى جنسه وكقولك منك خير الاحرار وجارك افضل البعال لم يرد انك
اردت تفضيل الشيء على جنسه فلا بد من ان تضيفه الى جنسه الذي يفضل عليه ليعلم انه قد فضل شيئا من جنسه وانما اردت
تفضيل على عبيدك وكذلك دخل في افضل والتنوين قلت الفرس خير من الحمار والعلم خير من المال ونحو ذلك فاذا قلت زيد افضل
الرجال وجارك افضل البعير جاز ان يجيء بواحد من هذا الجنس فتضعه موضع جماعة لانك اردت بالرجال والبعير جنس الرجال
وجنس البعير ولم ترد رجلا معهودين ولا بعيرا معهودا وسيأتي لك هذا في باب النداء والمدح ولم يرد بالبعير معهودا
ولا دريئا ولو قلت زيد افضل اخوته لم يجز وزيد افضل الاخوة جاز والفضل بينهما ان اخوة زيد معهودون وهو بعبيد
خارج عن جملتهم والدليل على ذلك انه لو سأل سائل فقال من اخوة زيد لم يجز ان يقال الفرس بل عمرو وخالد وبكر ولا بد خل زيد في جملتهم فاذا كان زيد جارا جاز ان يخبر عن اخوته صار بعيرهم فلم يجز ان تقول زيد افضل اخوته كما لم يجز ان تقول
افرس البعال لان الحمار غير البعال كما ان زيدا غير اخوته واذا قلت زيد خير الاخوة جاز لانه احد الاخوة والاسم يقع عليه وعلى
غيره فهذا بعض الاخوة الا ترى انه لو قيل لك من الاخوة عندك فقلت زيد وعمرو وخالد لما كان ذلك على ما وصفنا جاز ان
يضاف الى واحد منكور يدل على الجنس فتحول زيد افضل رجل وجارك افره حمار فصار رجل على الجنس كما دل الرجال على
دلالة الواحد على الجنس عشرون درهما وما يزن درهما وافضل منك بابا الواحد هذا الباب بدل على الجنس وقد شرحناه قبل هذا
الفضل ولا يجوز ان تضاف من هذا الباب البتة والجمع والتانيث فتقول زيد افضل الرجال والزيدان افضل الرجال والزيدون
افضل الرجال وهند افضل النساء والهندان افضل النساء والهندات افضل النساء ولم تقل من ولم يجمع ولم يؤنث لان الغرض
الذي لاجله جاز هذا افضل منك وهندان افضل منك وكذلك جمعه وتانيثه لانهما جيئا للتفضيل الا ان الاضافة يفضل
على جنسه الذي هو بعضه وذكر تفضيل على غيره وقولك اجتمع فيه لوم النكرة وان لفظ واحد يعني اذا قلت افضل رجل
فنكرت لم يكن بد من التوحيد واذا وحدت لم يكن بد من التنكير فيجتمع فيها التوحيد والتنكير فلذلك قال سيبويه وذلك
لانه اراد ان يقول اول الرجال فحذف واستخفافا واختصارا كما قالوا كلوا رجل رجل يريد كل رجل قال وهذا جيد ان
رجلا شائع في الجنس والرجال للجنس فاقاموا رجلا مقام الرجال قال سيبويه كما استغنوا بتذكير الالف واللام
بتذكير البناء والجمع واستغنوا عن الالف واللام الذين هم لهم حين اردوا اول الرجال وقد تقدم هذا المعنى وشرحه
انهم يقولون خير الرجال فتكون الالف واللام مع الجمع لان الذي يستوجب بجنس كله لفظ الجمع وحذف الالف واللام لمرور
الجنس لان الجمع بالالف والام لا يدل على الجنس الا ترى انك تقول هذا رجل خير منك ولا تقول هذا رجال خير منك فاذا ادخلت
الالف واللام تعرف على احد معنيين اما ان يدل على رجال معهودين وسنشرح قوانين حولهما واما ان يكون نحو هما على حد تعريف
الجنس فاذا قلت خير الرجال فهذا اللفظ على حظه واصله من الكلام فاذا اراد والتخفيف نزع الالف واللام وعبر بما
بناء الجمع لان الواحد لان الواحد التابع دال على النوع مغن عن لفظ جماعة دل على ذلك فلم تورد غيره في حال الاختصار وفي
الاستخفاف لانه احد الفاظ الجنس فهو معن عن جمعه فاما ان تدخل الالف واللام وتجمع فتعرض عن الكلام حظه واصله واما
ان تقتصر وتوجز وتكتفي بالواحد المنكور قال سيبويه وسألت الخليل عن قولك مررت برجل عشرين
درهما انما اراد واعشرين من الدراهم فاختصر واستخفافا قال المفسر اعلم ان المفاد يركلنا محتاجة الى ما بعدها

بالانواع لانها تقع على الاشياء كلها فاذا قلت عندي عشرون احتمل ان يكون من الدراهم والدنانير والثياب والعبيد وغير ذلك من الانواع فاذا اردت ابانة ذلك لم يكن بد من ذكر النوع على المقدار الذي ذكرته وقد تقدم القول ان النوع حكمه ان يعرف بالالف واللام فاما جمعه فلانه واقع على كل واحد من ذلك الجنس فهو اذن واقع مع جماعة واما دخول الالف واللام فللتعريف اذا اريد الجنس فيكون معرفا به فكان وجه هذا ان تقول عشرين من الدراهم لان النون قد فصلت وليس العشرون عاملة في المعارف ولو قلت ذلك كنت قد اتيت بالكلام على وجهه وحقيقته الا انه يجوز فيه التخفيف كما ذكرنا فيما قبل فاذا خففت نزعت الالف واللام ووحدت لان الواحد المنكر شائع في الجنس فلما خففوه نزعوا الالف واللام والتوحيد نزعوا ايضا من تخفيفنا واعملوا العشرين في درهما فان قال قائل لم جاز ان يعمل العشرون وما جرى مجراها وليست بفعل ولا جارية عليه وانما هي اسم جامد فالجواب في ذلك ان عشرين في الجمع بمنزلة ضاربين فلما كان ضارب نون زيدا قد يدخل فيه التنوين فينصب ما بعده وينزع النون فيجر ما بعده كقولك ضاربوا زيد وكانت العشرون فيها النون اذا كان ما بعدها جنسا كقولك عشرون درهما وتنزع منها النون اذا كان بعدها مالك وما جرى مجراه للاضافة كقولك عشرو زيد وكان ضاربون مقتضيا للمضروب كما كان عشرون مقتضيا للنوع اشبه العشرون الضاربين فنصب ما بعده مع النون وخفض ما بعده مع نزعها وشبه دخول النون لو كانت عاملة وذكره ان شاء الله قال سيبويه ولم يكن دخول الالف واللام يغير العشرين عن نكرته يعني ولم يكن دخول الالف واللام في الدراهم اذا قلت عشرون من الدراهم يغير العشرين عن نكرته لانه منفصول منها فلما كان دخول الالف واللام في الدراهم ليس موجبا العشرين معنى غير التنكير فاذا كان نكرتها الموحدة دالا على مثل ما دلت عليه الجماعة استجاز تخفيفها حين استوى المعنى بالتخفيف قولك عشرون درهما والاتيان على اصله قولك عشرون من الدراهم وهذا يعني قوله فاستخفوا بتركه ما لم يحتج اليه قال سيبويه ولم تقو هذه الحروف قوة الصفة المشبهة يعني انها لم تقو ان تعمل الا نكرة والصفة المشبهة تعمل في النكرة والمعرفة لانك تقول زيد حسن الوجه كما تقول حسن وجها ولم تقو ان تجري على الاول فتقول مررت برجل افضل منك ابوه كما قويت الصفة المشبهة نحو قولك مررت برجل حسن الوجه اخوه قال سيبويه الا ترى انك تؤنثها وتذكرها وتجمعها كالفاعل وقد مر هذا الاعتلال مستقصى قال سيبويه وتقول مررت برجل حسن الوجه اخوه مثل قولك مررت برجل ضارب ابوه فان قال قائل ما هذا التشبيه وكيف تقدير هذا الكلام فالجواب في ذلك انك اذا قلت مررت برجل حسن الوجه ففي حسن ضمير من رجل قد نقل اليه من الوجه كما انك اذا قلت مررت برجل ضارب زيد ففي ضارب ضمير للرجل الا انه غير منقول عن غيره اليه فاذا قلت مررت برجل حسن الوجه اخوه نقلت الفعل عن الوجه الى الاخ للرجل كما كنت نقلته اليه من جنسه كما تقول مررت برجل ضارب زيدا ابوه فتجعل الاب مكان الضمير الذي كان في ضارب من رجل لانا قد بينا ان الصفة المشبهة تجري مجرى اسم الفاعل قال سيبويه فان جئت بخير منك او عشرين درهما نعتا لانها ملحقة بالاسماء فلم تقو قوة المشبهة كما لم تقو المشبهة قوة ما جرى مجرى الفعل يعني انك اذا قلت مررت برجل خير منك ابوه وبرجل عشرون درهما ماله لم تجر خيرا وعشرين على الاول وترفع ما بعده كما تجري اسم الفاعل على ما قبله وترفع ما بعده بل لا تقول مررت برجل خير منك ابوه كما تقول مررت برجل قائم اليك ابوه وقوله ولم تقو خير منك وعشرون درهما قوة الصفة المشبهة يعني لم يقو مررت برجل خير منك ابوه وعشرون درهما ماله كما تقول مررت برجل حسن الوجه ابوه كما لم تقو الصفة المشبهة قوة اسم الفاعل لانه جار على فعله لا تقول زيد الوجه حسن كما تقول زيد عمرا ضارب وقد بينا هذا فيما تقدم قال سيبويه وتقول هو خير رجل في الناس وافره عبد في الناس لان الفاره هو العبد يعني انك اذا قلت هو خير رجل في الناس وافره عبد فاضفت فقد صار الاول الذي هو خير وافره بعض المضاف اليه لان معنا الخير الرجال وافره العبيد فلا بد من ان يكون هو رجلا من الرجال الذين اضيف اليهم وهو عبد من العبيد لان هذا باب الاضافة توجب ذلك فاذا كان ذلك صار هو العبد الفاره والرجل الفاضل الذي فضل على جنسه وحقيقة معنى قوله لان الفاره هو العبد ان في افره ضميرا ارتفع بافره وذلك الضمير هو الاول وقد ارتفع بالفراهة والفراهة له في الحقيقة ولم تنقل الى غير ضميره ولا يشبه قولك هو افره منك عبدا لان في افره ضميرا من الرجل ارتفع بافره كما يرتفع الفاعل بفعله ولكن الفراهة له في الحقيقة انما الفراهة للعبد نقلت اليه قال سيبويه ولم تلق افره ولا خيرا على غيره ثم خفضت شيئا فالمعنى مختلف وليس ههنا فصل يعني اذا قلت هو افره منك عبدا يعني انك لم تلق افره ولا خيرا على غيره ونقلا اليه عن غيره لانه من المنقول عنه كقولك زيد افره منك عبدا وخير منك ابا فالمعنى مختلف وليس ههنا فصل يعني انك اذا قلت هو افره عبد لم يكن ثم فصل وهو منك والفصل يوجب ان الثاني غير الاول كقولك زيد انظف منك ثوبا فثوب غير زيد فمتى جعلت الثاني غير الاول احتجت الى منك واذا جعلت الثاني هو الاول لم تحتج اليها على ما بيناه قال سيبويه ولم يلزم الا ترك التنوين كما ان عشرين وخيرا منك لم يلزم فيه الا التنوين قال المفسر يعني ان باب افضل رجل وخير رجل لزم فيه ترك التنوين كما ان عشرين رجلا وخيرا منك ابا لزم فيه التنوين وكل واحد منهما قد تقدمت علته وليس لزوم التنوين في عشرين وخير منك هو علة ترك التنوين في افضل رجل وخير رجل ولكن كل واحد منهما يلزم فيه الذي ذكر من علته التي توجب ذلك له قال سيبويه ولم يدخلوا الالف واللام كما لم يدخلوها في قولك تفسير تصيير الاول وانما اراد وافره العبيد وخير الاعمال يعني انك اذا قلت افضل رجل لم يدخل فيه الالف واللام فتقول افضل الرجل والافضل كما تدخل

في افضل منك والمعنى فيهما متقارب وذلك انك اذا قلت افضل رجل فوحدته لم يكن بد من تنكيره وترك دخول الالف واللام عليه كما تفعل ذلك في افضل منك لانك انما اردت ان تجيء بواحد يدل على الجنس كما لم يصلح ان يجيء بواحد فيه الالف واللام في افضل منك اذا لم يجز في افضل رجل قال سيبويه وانما اثبتوا الالف واللام في قولهم افضل الناس لان الاول قد يصير به معرفة يعني ان باب المضاف في افضل يجوز تعريف الثاني وتنكيره فيه وانما جاز ذلك لانه يجوز تعريف الاول بالثاني الا ترى انك اذا قلت هذا افضل رجل فهو نكرة قد فضل على هذا الجنس وهو نعت تقول مررت برجل افضل رجل وقد يكون هذا بعينه معرفة بتعريف ما اضيف اليه تقول مررت برجل افضل الناس فانما جاز نعت الالف واللام من قبل ان المضاف يكتسي بالمضاف اليه تخصيصا ما فاذا كان كذلك جاز ان تعرف المضاف اليه ليكتسب المضاف تخصيصا بتعريف المضاف اليه واذا كان غير مضاف لم يكن مخصصا بمعنى يخصه فلم يجز دخول الالف واللام على التمييز لانه لا يغير الاول عن حاله ولم يكن معنى اذ كانت الجملة منكورا شائعا في الجنس دالا عليه كما قدمنا قال سيبويه فاثبتوا الالف واللام فيما اجتمعوا عليه حتى انهم قالوا افضل الرجال فاثبتوا الالف واللام في الرجال وجمعوا الرجال ولم ينونوا افضل حين لم يجعلوا افضل في تقدير التنوين حين اضافوه كما كان ذلك في حسن الوجه لان النية فيه حسن وجهه فلذلك تعرف افضل الرجال ولم تتعرف حسن الوجه قال سيبويه وقووا بترك التنوين والنون بين معنيين اذ قووا بترك التنوين ان الاضافة في التمييز فانا اذكر من هذا الباب ما يكون عونا على معرفته وزيادة في ايضاحه وان لم يكن تفسير الشيء من الفاظ سيبويه من ذلك انك اذا قلت زيد افضل منك ابا فقد جعلت افضل بمنزلة الفعل كانك قلت يفضل ابوه على ابيك فهذا استوى تثنيته وجمعه ولا بد لمن من ان تدخله الالف واللام ولا تضاف لانك قد عرفت به عن معنى الفعل فاعطيته ما للافعال وادخلت من المعنى الذي ذكرناه من التفضيل فاذا اردت ان تنقل هذا التفضيل الى الذات فتجعله بمنزلة الفاعل ادخلت الالف واضفت وثنيت وجمعت وانثت وازلت منك وتقديرها فتقول زيد الافضل ابا والاكرم خالا وهما الافضلان وهم الافضلون والافاضل وهند الفضلى والهندات الفضليات والفضل كما تقول زيد الفاضل وهند الفاضلة الا ان الافضل بالغة في المدح ليست في الفاضل قال الله عز وجل بالاخسرين اعمالا ولا يصلح في هذا ان تقول الافضل منك ابا لان منك انما دخل اذا كان افضل في معنى الفعل لابتداء الغاية التي منها ابتداء الفضل فاذا نقلت الى الذات بطل ذلك المعنى وصار الافضل بمعنى الفاضل فكما لا يجوز ان تقول الفاضل منك لم يجز ان تقول الافضل منك فقد قال الاعشى

ولست بالاكثر منهم حصى وانما العزة للكاثر

فان قيل لم دخل منهم على الاكثر وقد زعمت ان الافعل لا تدخل فيه منك فان الجواب في ذلك ان الاكثر قد دل على الكثرة كانه قال ولست بالاكثر منهم حصى لانه لم يقصد هذا النعت الى انه الاول هو له في تقدير الفعل لانه لا يجوز ان تقول زيد الافضل ابا الا ويجوز ان تقول زيد الافضل ابا ويجوز فيه وجه آخر وهو ان تجعل منهم على غير معنى التفضيل لكن على التبيين كقولك لرجل من تميم لست بالشريف من بني تميم ولست بالكثير منهم ومعنى قوله وقووا بترك النون والتنوين معنيين يعني قووا معنى قولك هو افره عبد في الناس وخير رجل في الناس ومعنى قولك هو افره منك عبدا وخير منك ابا بالتنوين في الاضافة لانك اذا اضفت فقد اوجبت ان الفعل في الحقيقة للاول واذا نونت فقد اوجبت ان الفعل للثاني منقول الى الاول فهذا الفرق بين معنيين بالتنوين وتركه ففرقوا بين معنيين في قولهم هؤلاء عشرو زيد اذا كان زيد مالكا وعشرون درهما اذا اردت التمييز وتبيين النوع وقد ثبت الزجاج فرقهم بالنون في قولهم في التثنية الافضلان والجمع الافضلون مثل الاخسرين اعمالا فهذه النون فاصلة لانها عملت لا خبر الاول قال سيبويه وقد جاء من الفعل ما قد انفذ الى مفعول ولم يقو قوة غيره مما تعدى الى مفعول وذلك قولك امتلأت ماء وتفقأت شحما قال المفسر اعلم ان هذا الباب مثل ما تقدم في نقل الفعل من الثاني الى الاول وذلك ان قولك امتلأت ماء معناه امتلأ انائي وتفقأت شحما تفقأ شحمي ومثله تصببت عرقا واشتعل الرأس شيبا وانما هو تصبب عرقي واشتعل شيب الرأس فنقل الفعل الذي للثاني الى الاول ونزع عن الثاني فارتفع الاول بالفعل المنقول اليه وصار فاعلا في اللفظ فمنع الفعل ان يكون له فاعل على الحقيقة فيرفعه لانه لا يرتفع اكثر من واحد فلما بعد ونصب المنقول عنه الفعل لان الفعل لا يصح اضافته اليه فيخفض ولا يرتفع به وقد ارتفع بغيره فلم يبق الا النصب فنصب فان قال قائل فلم لم تدخل فيه الالف واللام كما دخلت في الوجه من قولك حسن الوجه فان الجواب في ذلك ان تفقأت شحما وان كان قد شابه حسن الوجه من جهة فقد فارقه من غيرها وذلك ان حسن الوجه انتقل الفعل عنه الى اسم الفاعل فصار المنقول عنه بمنزلة المفعول والمنقول اليه بمنزلة اسم الفاعل الذي يضاف مرة وينون اخرى فيعمل ولا يكتفي الحسن بنفسه اذا اردت الحسن في الوجه وتفقأت قد يكتفي بنفسه فتقول تفقأت وتسكت عليه فان المتفقئ يكون من اشياء فصار تفقأت بمنزلة عشرين لانك تتفقأ من اشياء كثيرة كما ان العشرين تكون من اشياء كثيرة فلما كان ابانة العشرين بنكرة الجنس على طريق التمييز وجب ان يكون ابانة التفقؤ بنكرة على طريق التمييز ولا يجوز ادخال الالف واللام ولا التقديم ولا الاضمار وذلك عند سيبويه لا يجوز ان تقول شحما تفقأت ولا عرقا تصببت ولا تصببت العرق ولا عرق تصببته كما لم يجز في العشرين وما جرى من ابواب التمييز مجرى ذلك وقد اجاز المازني وابو العباس المبرد تقديم التمييز في هذا الباب فتقول عرقا تصببت ونفسا طبت وشحما تفقأت واحتجوا في ذلك بان قالوا ان العامل في التمييز شيئان احدهما اسم جامد والآخر فعل متصرف فالاسم الجامد عشرون درهما ونحو

ينك إلا أن هذا الضرب لا يجوز تقديم التمييز فيه على الاسم المميز والفعل المتصرف نحو تفقأت شحما وتصببت عرقا فالأفعال ضربان ضرب
اسم يشبه الحال وذلك أن العامل في الحال على ضربين فعل متصرف وشيء في معنى فعل غير متصرف فما كان فعلا متصرفا
جاز التقديم فيه والتأخير كقولك قام زيد ضاحكا وضاحكا قام زيد وما كان العامل فيه معنى فعل لم يجز تقديم الحال عليه
وذلك قولك هذا زيد قائما وخلفك زيد قائما ولا يجوز قائما هذا زيد ولا قائما خلفك زيد فاحتجوا أيضا ببيت ينشدونه
أتهجر سلمى للفراق حبيبها ۞ وما كان نفسا بالفراق تطيب ۞ أراد وما كان نفسا تطيب بالفراق وكان أبو العباس يحتج لسيبويه
في ذلك أن هذه الأسماء المنصوبة قد كانت فاعلة نقل عنها الفعل فجعل للأول في اللفظ فلو نصبناها وقدمناها لأوقعناها
موقعا لا يقع فيه الفاعل لأن الفاعل لا شيء يتقدم الفعل لم يرتفع به وكذلك أيضا إذا قدمناه لم يصلح أن يكون في تقدير فاعل
تقارضه الفعل إذ قد حل محلا لا يقع فيه الفاعل ووجه ثان وهو أن هذا الباب لا يعمل إلا في نكرة وهو أضعف من باب
الصفة المشبهة باسم الفاعل فلما كانت الصفة المشبهة باسم الفاعل لا يجوز تقديم ما عملت فيه عليها كان هذا أحرى بالامتناع
من ذلك فإن قال قائل فإن هذا الباب قد يعمل في المعارف كما يعمل في النكرات وذلك قوله سفه زيد نفسه وغبن رأيه ووجع
ظهره قال الله عز وجل إلا من سفه نفسه **[illegible]** أجب ظهري وألزي بنحوي وما الصير ظهره كالأدبر
قيل له هذه أحرف شاذة حملت على معانيها فإذا قال سفه نفسه فكأنه قال سفه نفسه وتأول الآخر وهو أن تجعل سفه
نفسه ثم يحذف في توصيل الفعل إلى النفس وكذلك غبن رأيه على التأويلين جميعا إن شئت على معنى جهل رأيه وإن شئت على
غبن في رأيه ووجع ظهره يكون على ما وصفنا أيضا أحدهما وجع من ظهره ويحذف من وإن شئت على معنى وجع ظهره كما تقول
تفقأ شحما وهو هنا ذلك أن حكمها أن يكون منكورا غير مضاف وإذا شذ الشيء في باب لم يجعل أصلا يقاس عليه وأما البيت
الذي أنشدوه فإن الرواية عند كثير من أصحابنا ۞ وما كان نفسي بالفراق تطيب ۞ وإذا كان كذلك فلا حجة فيه وربما
اضطر الشاعر فأدخل الألف واللام في هذا الباب وهو يريد طرحهما **قال الشاعر**
رأيتك لما أن عرفت جلادنا ۞ رضيت وطبت النفس يا بكر عن عمرو ۞ أراد وطبت نفسا فأدخل عليه الألف
واللام لأنه لم يرد نفسا بعينها وهي نفس المخاطب قوله وقد جاء من الفعل ما قد أنفذ إلى مفعول أراد تفقأت
وامتلأت ونحوهما لأنها أفعال وقد أنفذت إلى ما بعدها من التمييز وهو شحما وماء وعرقا وأشباه ذلك ومعنى أنفذ
أي أعمل فيه لم تقو قوة غيره مما تعدى إلى مفعول يعني لم تقو قوة ضربت زيدا الذي قد تعدى إلى مفعول لأن ضربت ونحوه
يتعدى إلى المعارف والنكرات وتقدم مفعولها وتؤخره وليس ذلك في تفقأت شحما وبابها **قال سيبويه** ولا
تقول امتلأته ولا تفقأته ولا يعمل في غيره من المعارف **قال المفسر** وإنما لم يجز أن تقول تفقأته لأن الهاء
ضمير معرفة وقد قدمنا أنه لا يعمل في المعارف **قال سيبويه** ولا يقدم المفعول فيه فيقال ماء امتلأت
كما لا يقدم المفعول فيه في الصفات المشبهة ولا في هذه الأسماء لأنها ليست كالفاعل وقد تقدم تفسيره هنا وما فيه
من الاختلاف **قال سيبويه** سبيله إلى تفقأت شحما وتصببت عرقا وذلك لأنه فعل لا يتعدى إلى مفعول وإنما
هو بمنزلة الانفعال لا يتعدى إلى مفعول نحو كسرته فانكسر ودفعته فاندفع وهذا النحو إنما يكون في نفسه ولا يقع على
شيء فصار امتلأت من هذا الضرب كما كانت ملأني في امتلأت **قال المفسر** اعلم أن أوزان الأفعال ما يكون متعديا و
غير متعد ومنه ما لا يكون متعديا البتة على معان مختلفة فمن ذلك أن فعلت يتعدى كل ما كان على وزنه وفعل لا يتعدى
ما كان على وزنه نحو ظرفت وكرمت وانفعلت غير متعد أيضا انطلق وانقطع وإنما لم يتعد لأنه وضع في أصله لقبول
المفعول باسم الفاعل كقولك كسرته فانكسر وقطعته فانقطع وجررته فانجر ونحو ذلك وهذا أشبه للفاعل المبتدي الذي
لا يتعداه كقولك انطلق زيد كما تقول ذهب وغدا ولم يجئ متعديا في شيء من كلامهم إذ كان الأصل ما ذكرناه وقد يجيء
من الأبنية ما يكون جاريا مجرى الانفعال في حال ويجري غيره في أخرى وذلك نحو تفعل وافتعل تقول كسرته فتكسر وقطعته
فتقطع ونقيته فتنقى فيشبه تكسر من كسرته كشبه انكسر من كسرته وقد يجيء على غير ذلك تقول تجشم الرجل وتكبر
على قومه وتجبره فتجبر وتقول تجرعت الشيء وتعلق الرجل كل على غير معنى الانفعال إذ كان متعديا وكذلك افتعل تقول شغلته
فاشتغل وعززته فاعتز فهذا مثل الانفعال وقد تقول ارتبطته واشتريته كما تقول ربطته وشريته على غير الانفعال
فلما كان هذان المثالان قد يجريان مجرى الانفعال وغيره وكان الانفعال لازما لموضعه غير متعد بحال وكان قوله
تفقأت هو مطاوع فقأت وامتلأت مطاوع ملأت وقد بينا أن المطاوع إنما هو قبول فعل الفاعل كالانفعال
الذي بيناه أعلمك سيبويه أن تفقأت وامتلأت اللذين ذكرهما لا معنى لتعديهما إذ كانا بمنزلة الانفعال في هذا الموضع
فلا يجوز أن يتعديا كما لا يتعدى الفعل الذي هو مثل انكسر واندفع من كسرته ودفعته فإن قال قائل لم زعمتم أنهما مثل
هذا الباب فالجواب في ذلك أنك تقول ملأته فامتلأ وفقأته فتفقأ وفقأته فانفقأ وكسرته فانكسر وهذا جمع
في أن لا تعدي هذه الأفعال إذا كانت على ما وصفنا مما تقدم من الاعتلال لذلك **قال سيبويه** ومثله دحرجته
فتدحرج يعني بمنزلة فعل المطاوعة ويكون دحرجته مثل ملأته وتدحرج مثل امتلأت **قال سيبويه** وإنما أصله امتلأت
من الماء وتفقأت من الشحم فحذف هذا استخفافا وكان الفعل أهل ذلك **قال المفسر** يعني أن قوله امتلأت ماء وتفقأت شحما إنما هو امتلأت من الماء وتفقأت
من الشحم والماء والشحم جنسان بمنزلة عشرين من الدراهم فإذا حذفت من نقلت الجنس إلى واحد منكور شائع فيه فقلت

امتلأت ماء كما قلت عشرون درهما وتفقأت شحما كقولك عشرون درهما **قال سيبويه** وكان الفعل أجدر أن يتعدى
امتلأت إذا كان هذا ينفذ بمعنى عشرين وهو في أنهم قد ضعفوه مثله يعني أن امتلأت وتفقأت وبابه
أولى بالعمل في المنكور الذي بعده إذا كانوا قد عدوا العشرين إلى المنكور المميز وهو جامد فإذا كانوا قد عدوه للعلة التي
ذكرناها من تشبيه باسم الفاعل كان ما هو فعل على الحقيقة أولى بالتعدي في الحال والنعو غير أنهم قد ضعفوا هذا الفعل
للعلل التي ذكرناها فمنعوه التعدي إلى غير المنكور فلما حل هذا المحل صار بمنزلة العشرين **قال سيبويه** وتقول
هو أشجع الناس رجلا وهما خير الناس اثنين **قال المفسر** اعلم أنك إذا قلت هو أشجع الناس رجلا وهما خير
الناس اثنين فمعناه هو أشجع الناس إذا صنفوا رجلا رجلا وهما خير الناس إذا صنفوا اثنين اثنين ولا يصلح هنا أن تقول
هو أشجع الناس رجالا لانقلاب المعنى لأنك إذا قلت هو أشجع الناس رجالا كان بمنزلة قولك هو أفره الناس عبيدا ومعناه عبيده
أفره من عبيد غيره وأنا إذا أردت بقولك هو أشجع الناس رجلا ما أردت بقولك حسبك به رجلا في الخبر والشجاعة لا غير
متعرضا للمبتدأ من غيره وإذا أردت بقولك هو أشجع الناس رجلا ما أردت بقولك هو أشجع الناس رجالا لجاز كما يجوز هو أفره الناس
عبيدا وعبدا فأما تقول هنا إذا أردت أن قبيلته ورجاله أشجع من قبيلة غيره ورجاله كما تقول هو أشجع الناس قبيلة فإن
أدخلت من في الوجه الأول جاز أن تقول هو أشجع الناس من رجل كما تقول حسبك بزيد من رجل فإن أردت هو أشجع الناس رجالا
على قولك هو أفره الناس عبيدا لم يصلح أن تقول هو أشجع الناس من رجل كما لا تقول هو أفره الناس من عبد إذا كانت الكناية للأول
وأما النصب رجلا واثنين ففيه من الوجهين لأن المضاف إليه قد صار بمنزلة التنوين وهو الجرور الذي قال سيبويه فانتصب
ما بعده لأنه يصير بمنزلة اسم منون كقولك خير منك أبا وأحسن منك وجها **قال سيبويه** فالجرور ههنا بمنزلة التنوين
وانتصب الرجل والاثنان كما انتصب الوجه في قولك هو أحسن منه وجها وأما النصب وجها لأن منه قد منعت
أحسن من الإضافة إلى الوجه فامتنع الجر في الوجه وصارت منه بمنزلة النون في عشرين التي تمنع إضافة العشرين ما كانت موجودة
وكذلك منه إذا كانت موجودة أو مقدرة امتنع أحسن من الإضافة إلى الوجه وانتصب وجها على التشبيه بما بعد عشرين
وكذا أشجع الناس رجلا صار الناس بمنزلة منه في أحسن منه وجها وبمنزلة النون في عشرين تمنع إضافة أشجع إلى الرجل وخير
إلى الاثنين فانتصب رجلا واثنين كانتصاب وجها في أحسن منه وجها وعشرين درهما **قال سيبويه** ولا يكون
إلا نكرة كما لم يكن هذا إلا نكرة يعني لا يكون أشجع الناس رجلا إلا نكرة لا تقول هو أشجع الناس الرجل كما لم تقل هو أحسن
الوجه **قال** والرجل هو الاسم المبتدأ يعني أن قولك هو أشجع الناس رجلا على غيره فقولك هو أشجع الناس الآن قولك
هو أشجع الناس إنما هي الشجاعة على الحقيقة للأول [illegible] أشجع الناس رجلا ليست
الشجاعة منقولة إليه عن غيره بل هو الرجل الشجاع فهو كقولك حسبك بزيد رجلا وأكرم به فارسا **قال أبو الحسن** هو جميع
الرجال لأنك إنما أردت من الرجال فكان رجلا إنما يدل على هذا المعنى [illegible] الاثنان هما كل اثنين لأنك أردت
هما خير الناس إذا صنفوا اثنين اثنين [illegible] هو خير من رجال الناس وهما خير اثنين
الناس فإن شئت جعلته الأول تقول أكرم الناس رجلا **قال المفسر** الذي قاله أبو الحسن تفسير وقد دخل
فيما قلناه والأول لأنك أردت من الرجال معنى ذلك أنك إذا قلت هو أشجع الناس رجلا فهو بمنزلة قولك هو أشجع الناس
من الرجال ثم يخرج من [illegible] الرجال ونكر الواحد على ما ذكرناه **قال سيبويه** وهذا الجري هذا الجري أسماء العدد
نحو قولهم ما كان لأدنى العدد بالإضافة إلى ما يبنى لجمع أدنى العدد **قال المفسر** إن أدنى
العدد الذي يضاف إلى أدنى الجموع ما كان من ثلاث إلى عشرة وأدنى الجموع على أربعة أمثلة أفعل وأفعال وأفعلة و
فعلة فأفعل مثل أكلب وأفعال مثل أجمال وأفعلة مثل أحمرة وفعلة مثل غلمة وفتية فأدنى العدد يضاف إلى أدنى الجموع
وإنما أضيف من قبل أن العدد بعض الجمع لأن الجمع أكثر منه فأضيف إليه كما يضاف البعض إلى الكل كقولهم خاتم حديد وثوب
خز لأن الحديد والخز جنسان لهما والثوب والخاتم بعضهما فإن قال قائل كيف صارت إضافة أدنى العدد إلى أدنى الجمع أولى
من إضافته إلى الجمع الكثير قيل له من قبل أن العدد عددان عدد قليل وعدد كثير فالقليل ما ذكرناه من الثلاثة إلى العشرة
والكثير ما جاوز ذلك فالجمع جمعان جمع قليل وهو ما ذكرناه من هذه الأبنية الأربعة وجمع كثير وهو سائر أبنية الجمع فكان
المختار الإضافة أدنى العدد إلى أدنى الجمع للمشاكلة والمطابقة وقد يضاف إلى الجمع الكثير كقولهم ثلاثة كلاب كقوله ثلاثة قروء
وذلك لأن البعض القليل والكثير قد يضاف إلى جنسه فعلى هذا أضافوا العدد القليل إلى الجمع الكثير ولهذا قال الخليل إنهم إذا
قالوا ثلاثة كلاب فكأنهم قالوا ثلاثة من الكلاب وأضافوا استخفافا ويثبتون الهاء من الثلاثة إلى العشرة في المذكر ويسقطونها
في المؤنث كقولهم ثلاث نسوة وعشر نسوة وثلاثة رجال وعشرة رجال فإن قيل لم أثبتوا الهاء في المذكر ونزعوها من المؤنث
ففي ذلك جوابان أحدهما أن الثلاث من المؤنث إلى العشر مؤنثات الصيغة فالثلاث مثل عناق والأربع مثل عقرب وكذلك إلى العشر
قد صيغت ألفاظها للتأنيث مثل عناق وأتان وعقرب وقدر [illegible] وأشباه لذلك كثيرة فصيغت هذه الألفاظ
للتأنيث فصارت بمنزلة ما فيه علامة التأنيث وغيرها [illegible] وهذا أولى
متى سمي رجل بثلاث لم يصرف في المعرفة لأنه قد صار بمنزلة عناق إذا سمي به رجل وأما الثلاثة إلى العشرة في المذكر فإنما دخلت
الهاء فيها لأنها واقعة على جماعة والجماعة مؤنثة والثلاث من قولنا ثلاثة مذكر فأدخلت الهاء عليه لتأنيث الجماعة وكونه ثلاث

من قولك له لا تضربه في المعرفة والنكرة لا تريد به محلا بعينه كما تقول ما رأيت رجلا كزيد ولا كعمرو في المعرفة والنكرة
والقول الثاني له فصل بين المذكر والمؤنث بالهاء وذلك قولك واحد فاذا قلت وحدة دخلوا الهاء في
المؤنث وذهبوا بها الى المذكر فان الجواب في ذلك ان المذكر اخف في الكلام من المؤنث فلهذا جعلوه بالهاء ويخففوا جمع المؤنث ليعتدلا
في الثقل وهذا الفرق بينهما وجه اخر قاله بعض البصريين وهو انه قد يلحق الهاء جميع المذكر الذي يسقط فيه من المؤنث
كقولهم عباقة وثلاثة عشر وعقابة وثلاثة اعقب ثم قال والاعراب لان الاعقاب مؤنثة والاعراب مذكر وقد قرن بينهما
بعض الناس بمثل هذا المعنى من غير هذا الظريق فقال لما قالت العرب قرد وقرودة وقردة وقردان حملوا الثلث الى العشرة على لفظ
ما يعقل منها واحد مذكر الهاء كما ابنوا الهاء في قردة وحين كان واحدا مذكرا وان اعلم ان الثلثة الى العشرة من حكمها ان
تضاف الا ان يضطر شاعر فينون ويصب ما بعده وقد تقول العرب اثوابا وثوب ذكر وا الوجه ما ذكرناه من الاضافة وانما كانا
الاضافة الوجه لما قدمنا ذكره وتعرف ثلثة الى عشرة بادخال الالف واللام على ما بعدها وتقول ثلثة الاثواب وخمسة الاشياء و

قال الفرزدق

هل رجع التسليم او كشف العمى ثلث الاثافي والرسوم البلاقع

ما لك لم عندي جداء اثارة فدعا فاد وكل خمسة الاشياء فان قال قائل فلم قالوا ثلثة اثواب وعشر نسوة ولم يقولوا
واحد اثواب والثانية نسوة فالجواب في ذلك ان الواحد والاثنين يكون لهما لفظ بدل على المقدار والنوع فيستغنى بذلك اللفظ
عن ذكر المقدار الذي يضاف الى النوع كقولك ثوب وامرأتان فدل ثوب على الواحد من هذا الجنس وعرف ذلك امرأتان على اثنين
من هذا الجنس فاستغنى بذلك عن قولك واحد ثوب واثنا ثياب وقد جاء في الشعر

قال الراجز

كان خصييه من التدلدل ظرف عجوز فيه ثنتا حنظل

اراد ثنتا حنظلتان فاضاف وثنا الى نوع المحنظل وانما قال ثنتا العشرة فلم يأت بلفظ يدل على النوع والمقدار جميعا فاضيف
المقدار الذي هو الثنتا الى النوع الذي هو الحنظل بعدا فان سال سائل
فقال ما معنى قولهم بتسعة رجال في الجزي هذا الهوى والمراد الاثنان بهذا فكيف جره مجراه فالجواب في ذلك ان العضل الذي في
هذا وهو قولك زيد اشجع رجل في الناس جملا فلا يكون فيه منصوب ومخفوض على معنيين مختلفين ومعنيين متغيرين
فجرى باب العدد مجرى اشجع الناس رجلا واشجع رجل في الناس معنى اجتماع الجزء والمضيف لانك تقول في باب العدد في ثلثة
اثواب وعشرون درهما وما زيد في هو فيكون بعضه منصوبا وبعضه مخفوضا على ما وجب له العمل الذي يفسره ان شاء الله على
ما كان من الفصل الذي قبل هذا

قال سيبويه

وذلك قولك ثلثة اثواب اربعة اثواب وارباعة النفس كذلك تقول فيما بينك وبين العشرة واذا ادخلت الالف
واللام قلت خمسة الاثواب وخمسة الاجمال وقد مر تفسيره

قال سيبويه

فلا يكون هذا ابدا الا غير مهموز
لزمه اسم واحد لما ذكرت لك يعني انه لا بد في الثلثة وما بعدها الى العشرة من الاضافة وتركها التنوين وقد بينا ذلك وانه
غير مستنكر في الكلام التنوين الا ان يضطر شاعر الى ذلك

قال سيبويه

فاذا زدت على العشرة شيئا من اسماء
العدد فانك تجاوز العشرة

قال المفسر

اعلم انك اذا جاوزت العشرة بنيت الثيفة العشر الى تسعة عشر فجعلتها اسما واحدا
كذلك احد عشر الى تسعة عشر ففتحت الاسم الاول الاخير الذي يجب بناء هما جميعا ان معنا واحدا وعشرة واسعة وشيء
فرعت الواو وهي متحركة والعدد منصوب لفظا لا تبينا بتضمنهما معنى الواو وجعلا كاسم واحد واجتزيا الخفض هنا لان الفاء
جرت شيئا الاول فصار بمنزلة الهاء التي تقع ما قبلها وتفتح انا في الخفض لخفة الحركات ولا يكون الاسم الاول الا اسما
جعلا اسما واحدا ولم يكن لاحدهما عمل في الاخر فيه فجريا مجرى واحدا لان الفتح وقد قلنا ان الذي وجب فيه الاول هو ضد الثاني
اليه والجزء الثاني مجرا لانه ليس احدهما اولى بشيء من الاخر كان بناء ما بعد ما مر ان فيهما فقد بين النون وكما يجعلا
كذلك والدليل على انه لا بد لهما من ذلك ان تقدير خمسة وعشرة قائمة ليس احدهما اشبه اليه فوجب ان تكون منونة في
العشرة محلها محل الخمسة فكانت منونة مثلها وايضا لو تركتهما جعلا اسما واحدا وهما مضافان وان واحدهما مضاف
وجب نصبا بعدهما بالمنوين المقدر فيهما وانما جاز ترخ الواو وجعل الاسمين اسما واحدا لان حكم العدد ان يكون
اكثر شيء منه لفظ يدل عليه كقولك لمئة وسبعة والف وكوجعلت مكان سبعة لمئة واربعة وكان الا اني مائة واسع
ماية لمئة على الا لفة لكن الوجه ان يدل اللفظ جملة على العدد المقصود من ذلك كجعلك كا شيء واحد لان ذلك هو الباب
وجعلهما بعد هما واحدا منكورا انما جعلناه واحدا فلانهما قد دلا على مقدار العدد وبقي الدلالة على النوع فكان الواحد
منكبا ايذا كان ما قبله قد دل على المقدار والعدد وانما جعلناه منكورا فلان النكرة شائعة في جنسها وليست بمحض الجنس
اولى منه بعض كانت اسكل للمعنى الذي اريد لان الدلالة على الجنس ادخل فيه من ذكر عشرة منها فبين بها النوع الذي يجتمع الى يسير
وذلك قولك احد عشر رجلا وعشر نسوة امرأة فاما المذكر فانك تقول احد عشر رجلا واثنا عشر رجلا وثلثة عشر رجلا
الى تسعة عشر رجلا فاما احد فالهمزة فيه منقلبة من واو والدليل على هو من وحد وواحد فاعلم منه وتصريفه فتقول توحد كما
تقول توكر وكما تبدل الهمزة من الواو المفتوحة وانما شبهوا هذا الحرف وهو فواحد امرأة اذا اردت به تبعي وثانية اذا كانت كذلك
ذكرنا وقالوا الحد في عمر بعضهم ان الاصل وحد ولذلك قالوا انحد كما قالوا اتعد ولو كان لاصل من الهمز لقالوا انحذ كما قالوا
اخر فان قال قائل فاذا زعمتم ان المنيف بني مع العشرة فلم قلتم في الرفع الثامن عشر وفي الحال النصب الجر الى عشر والمبني لا يتغير فيما

في ذلك ان قولنا الثامن اعرابه قبل آخره فاذا اضفنا وجعلنا ه مع عشر اسما واحدا وحذفنا ذلك الاسم الذي ضيفه اليه او جعله
معه اسما واحدا حملوا النون فجرى التغيير على الالف مع الاسم الذي بنيا معه كما جرى التغيير عليهما مع النون وكقولك الاسم على حاله
كما كان النون على حالها وعملا اخر ان الاسمين لا يبنيا الوضع الذي يكون الواحد والجمع مبنيا وهو الذي والذين مبنيان والذين
معربان وكذلك الواحد والجماعة من البقر معرب والاثنان معربان وتبنية الى تسعة الاحاد وتركبها مع العشرة كما ذكرناه
ان يجمعوا بين اسمين من جنس واحد ولان كونها احدهما دلالة على الآخر اذا كانا لمجلد واحدة فان قال قائل فقد قالوا التحد
عشر وهذا الالف للتانيث فالهاء للتانيث فيلزم اذا كان التانيث بالالف يمتنع دخول الهاء عليها لان الف التانيث بمنزلة
شيء من نفس الحرف كقولهم حبلى وحبالات ولا تسقط الف التانيث واذا قالوا مسلمة فجمعوا قالوا مسلمات فاسقطوا التاء مع
التاء ولم يسقطوها مع الالف كذلك يسقطونها مع ثلاثة من العشرة ولا يسقطونها من تسعة عشر اذا ذكرنا عشرة ففيها
لغتان منهم من يقول احدا عشرة ومنهم من يقول احد عشر فالذي قال احدا عشرة ماه على التذكير فقال للمذكر اثنان وللمؤنث اثنتان
كما قولك اثنان واثنتان والذي يقول احد عشر بنى احدا على اسم واحد مذكر كما قال بنت فانها بحذف لم قال اثنان كما تقول اثنتان لم
تحذف الهاء على تقدير ان يكون ما قبلها مذكرا لانها لو دخلت على سبيل ذلك لاوجبت ما قبلها والكلام تغيير الالف كما
والسنان اذا دلت على تسعة عشر وبنى عشرة على سبيل الكلام الى عشر اما في عشرة فان اكثر العرب يقولون ثماني عشرة كما يقولون
ثلث عشرة ومنهم من يسكن الياء فيقول ثماني عشرة ② بنت ثماني عشرة بن حجة ③
واما سكون الياء كما السكن سعدي كوب وقاليقلا واياري سبا الا ان الياء اثقل من عشرة وغيرها من الصحيح اما بتسع اذا جمع مع
عشرة اسما واحدا حركت الياء اذ لم يبق بعدها الا حرف الا التسكين وفي عشرة لغتان اذا اقلت تلث عشرة فاما بعضهم يفتح العين
ويكسر الشين فيجعلونها على وزن كلمة واما اهل الحجاز فانهم يفتحون العين ويسكنون الشين فيجعلونها على وزن ضربة وهذا
عكس ما علية لغة اهل الحجاز وبني تميم لان لغة اهل الحجاز كثير هذا لتتبعوا على ما الكلام وبنو تميم يخففون فان قال قائل فلم قالوا اسكن
فكسروا الشين قيل لان قبل ان عشر الياء فكسروا الشين لتسلم الياء عليها فاعتاروا لفظة اخرى يسلم
فيها الياء عليها وتعذف اهل الحجاز ذلك كما يقال احمد ومحمد وعلم وعلم ونحو ذلك

قال سيبويه

فعلى هذا تجري الى واحد

قال

الى تسعة يعني من احد عشر الى تسعة عشر

قال سيبويه

فاذا اضفت فالعقود كان لا تضيف شيئا من لفظه ولا
شيئا له قد ذكر تجري ذلك الاسم الذي لجملة الزيادة للتثنية وتكون حرف الاعراب الواو والياء وبعدهما النون

قال المفسر

اعلم انهم اذا جاوزوا تسعة عشر فصلوا لفظا للتانيث وللتذكير كما فعلوا ذلك
في واو وثنتا الرفع وياء وثنتا في الجر والنصب ضربت واحدة تكون حرف الاعراب والتاء وبعدهما النون
فاذا قال قائل ما هذه الكسرة التي جعلتها قبل العشرين وهلا جرت على عشرة فقالوا اثنا عشر فاذا قيل على عشر فيقال عشرون ما جواب
ذلك ان عشرين لما كانت واقعة على الذكر والانثى كسروا ما للدلالة على التانيث ويجمع بالواو والنون للدلالة على التذكير فيكون
احدهما من كل واحدة منهما شاهدا فان قال قائل فقد كان ينبغي على هذا القياس ان جعلوا هاتين العلامتين وهي التنوين الى التسعين
قيل له قد يجوز ان تكون الملث التي الى التلثين هي الملث التي الى الموبث والواو ولو وقعه على الذكر فيكون تجمع مع
للتلثين لفظ التانيث للذكر فيكون على قياس العلة الاولى مطردا ان يكون كذلك فتعذوا بالدلالة الى العشرين حتى
الدلالة في عشرة من التلثين الى التسعين لان العشرين اول وهو يقع على المؤنث والمذكر والى التلثين الى التسعين جرى
على مثل ما جرى عليه العشرون فاذا وقع العشرون على الذكر والمؤنث كان التلثون مثله واكتفى بعلامة التانيث في العشرين
عن علامة في التلثين وكذلك اخرا كسر العين من عشرين هو انا رايناهم قالوا ثلث عشرة ثلثون وما اربع عشرة اربعون
فكانهم جعلوا التلثين عشرة مرارا ثلثة والاربعين عشرة مرارا اربعة الى تسعين فاستغنوا بلفظ الاحاد ما يكون لعشرة مرارا ذلك
العدد فكان قيام العشرين من التلثين ان يعالا اثنين وثلثون لعشرة مرارا ثلثين الا انهم جنبوا ذلك لان الاشيء يكون
الا شيء فلو قلنا اثنون كما قدرنا ان من الاثنين وادخلنا عليه الواو والنون وان لا يستعمل مع عشرة وفي التثنية
فظلما استعمالا في موضع العشرين فلما اضطروا لهذه اللغة الى اسمها العشرين كرهوا اولا لان اثنين وثنتين مكسور
الاول وبكسر العشرين لذلك وادخل الواو والنون لانه يقع على الذكر والمؤنث واذا اختلط الذكر والمؤنث في لفظ غلب
الذكر والفرد اللفظ به ودليل الفرد هو انهم يقولون المؤنث احدى عشرة وتسع عشرة فلما جاوزوا الى العشرين تغلب
كثرة الثنتين التي كانت للمؤنث الى العين كما يقولون كتب بكتب وفي كيد كيدن وجمعوه بالواو والنون كما يجعلون الا شيا
المؤنثة المحذوف منها الهاء اذا صغروها كقولهم في حرة سنين وسنون وفي ارض ارضين وفي بنت
بنون وثنتين وهذا كثير جدا فالجمع بالواو والنون لما مر على عشرة من الجموع فجعلوا عوضا من المحذوف واعلم ان عشرين
وعشرا ما جعل اعرابها في النون واكثر ما يجيء ذلك الشعر فاذا جعل كذلك اتى بالياء لانها اخف من الواو كما فعلوا ذلك
في سنين واذا جعلوا اعرابها في النون فالواو اتت عليه سنون

قال الشاعر

فان لنا اباء حسن عليكما ⑤
وان لكما ابناء سوء وقلة ⑥
وقد تقبض منهم ⑦
ارى مر السنين اخذن مني ⑧ كما اخذ الشرار من الهلال ⑨ وقد
ونجد في مذاورة المنون ⑩ وهذا قوله كانه اصحابنا اتاه مني ايام المنون لا اعراب يوم الياء وحاذ بمنزلة قنسرين

ومسلمين وانما يجيء هذا في الشعر وقد ذكر بعض النحويين انه قد يجوز ان يلزم الواو وان كان الاعراب في النون وزعم ان ذلك يجوز
ان يكون فيقول لم يجوز ان يكون يفعلون وهو الى فعلون اقرب لانه من الرب وقد لزم الواو **قال سيبويه** لم يجئ نحو سنين
كان فيه وجهان ان جعلت الاعراب في الواو وفتحت النون على كل حال جعلت في حال الرفع واوا وفي حال النصب والجر ياء كقولك هذه
سنون ورأيت سنين ومررت بسنين وان جعلت الاعراب في النون الزمته الياء على كل حال فتقول هذه سنين ورأيت
سنينا ومررت بسنين فهذا ما ذكره ولم يزد عليه شيئا وقد رأينا في كلام العرب واشعارها بالرواية الصحيحة وجها اخر وهو
انه اذا سمي بجمع بعد واو ونون فقد يلزمون الواو على كل حال ويفتحون النون ولا يحذفونها في الاضافة [illegible]
المرفوع وحال النصب والجر طريقة واحدة **قال الشاعر** ولها بالماطرون اذا ◦ اكل النمل الذي جمعا ◦
خلفة حتى اذا ارتبعت ◦ ذكرت من جلق بيعا ◦ وقفت للبدر ترقبه ◦ فاذا بالبدر قد طلعا ◦ ففتح نون الماطرون
وابقى الواو وهو في موضع جر والعرب تقول الياسمون في حال الرفع والنصب والجر يقولون ياسمون البر فيثبتون النون
مع الاضافة ويفتحونها ومنهم من يقول الماطرون فيعرب نون الياسمون ويجريه مجرى الزيتون وهو الاجود وفي الدليل
على ذلك قول الشاعر في ابيات تروى لابي دهبل ولعبد الرحمن بن حسان **اولها** طال ليلي وبت كالمحزون ◦
واعترتني الهموم بالماطرون ◦ **ومنها** وهي زهراء مثل لؤلؤة الغواص ميزت من جوهر مكنون ◦
فاذا زدت على العشرين نيفا عربته وعطفت العشرين عليه كقولك احد وخمسة وعشرون وهذه ثلثة وعشرون لانه لا يجوز ان
يبنى النيف مع العشرين لانه معرب ولا يصح ان يبنى اسم مع الاسم واحدهما معرب ولم يقع الاخر منه موضع شيء منه وفي
عشرة موضع النون من اثني عشر وتنصب النوع الذي بعد العشرين الى التسعين فتقول عشرون رجلا والذي اوجب نصب ما بعد
عشرين جمع فيه نون مشبهة بنون ضاربين ويجوز اسقاطها للاضافة الى المالك كقولك هذه عشرو زيد وعشرون يطلب بعده و
يقتضيه كما ان ضاربين يطلب ما بعده ويقتضيه فنصبت ما بعد العشرين كما تنصب ما بعد الضاربين من المفعول للتشبيه الذي
ذكرناه الا ان عشرين لا يعمل الا في منكور ولا يعمل فيما قبله لانه لا يقوى قوة ضاربين [illegible] لانه اسم جامد غير مشتق من فعل
لم يتقدم عليه ما عمل فيه لانه غير متصرف في نفسه فلم يعمل الا في نكرة من قبل ان المعنى عشرون درهما وعشرون من الدراهم فاختصروا
وارادوا الاختصار فحذفوا من وجاءوا بواحد منكور شائع في الجنس فدل على النوع وقد مر هذا مستقصى فيما مر ولا
يجوز ان يكون التمييز الا واحدا اذا كان الواحد دالا على نوع مستغرق واذا اردت ان تجمع جماعات مختلفة جاز ان تميز
العشرين ونحوها بجماعة فيكون عشرون لكل واحد منها جماعة ومثال ذلك قولك [illegible] لكل واحد منهما جماعة جمال
فعلى هذا تقول عشرون خيلا على ان لكل واحد من العشرين خيلا **قال الشاعر** سعت في اوائل التبقل ◦
بين رماحي مالك ونهشل ◦ لان مالكا ونهشلا قبيلتان فكل واحدة منهما لها رماح فاذا جمعت على هذا قلت عشرون
رماحا فانما تعني ان ذلك عشرون قبيلة لكل واحدة منها رماح ولو قلت عشرون رمحا كان لكل واحد منها رمح **قال الشاعر**
سعى عقالا فلم يترك لنا سبدا ◦ فكيف لو قد سعى عمرو عقالين ◦ لاصبح القوم اوبادا ولم يجدوا ◦ عند التفرق في الهيجا جمالين
اراد جمالا لهذه الفرقة وجمالا لهذه الفرقة فاذا بلغت المائة جئت بلفظ يكون للمذكر والمؤنث وهو مائة كما كان عشرون وما بعدها
من العقود وبينت المائة باضافتها الى واحد منكور فان قال قائل ما العلة التي اضيفت لها الى واحد منكور فالجواب في
ذلك انها شابهت العشرة التي حكمها ان تضاف الى الجماعة والعشرين التي حكمها ان تميز بواحد منكور فاخذت من كل واحد
منهما شبها فاضيفت لشبه العشرة وجعل ما تضاف اليه واحدا لشبه العشرين لان ما يضاف اليه نوع يميزها كما ان النوع
المميز للعشرين فان قال قائل وما شبهها من العشرة ومن العشرين قيل له اما شبهها من العشرة فلانها عقد كما ان العشرة عقد
واما شبهها من العشرين فلانها تلي التسعين وحكم عشرة التسعة الا ترى انك تقول تسعة اثواب عشرة اثواب فتكون العشرة
كالتسعة والمائة تلي التسعين كما العشرة تلي التسعة والتسعون كالعشرين فاذا [illegible] مائة اضيفت كاضافة المائتين وذلك قولك
مائة درهم ومائة ثوب ونحو ذلك ويجوز في الشعر ادخال النون على المائتين ونصب ما بعدها **قال الشاعر**
اذا عاش الفتى مائتين عاما ◦ فقد ذهب اللذاذة والفتاء ◦ **وقال الراجز** انعت عيرا من حمير خنزره ◦
في كل عير مائتان كمره ◦ فاذا اردت تعريف المائة والمائتين ادخلت الالف واللام في النوع واضفتهما اليه كقولك
مائة الدرهم ومائتا الثوب اذا جمعت المائة اضفت لها ما تضيف الى [illegible] مائة فان قال قائل [illegible] ما بين اربعمائة
كما قلتم [illegible] فالجواب في ذلك انا رأينا الثلث المضاف الى المائة قد اشبهت العشرة من وجه واشبهت
التي الاحاد من وجه فاما شبهها بالعشرة فلانه عقد كما [illegible] الى التسع لانك تقول ثلث مائة وتسع مائة ثم تقول
الف ولا تقول عشر مائة فصار بمنزلة قولك عشرون وتسعون ثم تقول مائة على عشر قبل التسعين وقولك الاحاد [illegible]
وعشر [illegible] فيكون العشر [illegible] فاشبهت المائة العشرة فبينت بواحد واشبهت الثلث الاحاد فجعل بينها بالاثنا
والدليل على صحة هذا انهم قالوا الف الف فاضافوا الثلث الى الجماعة لانهم يقولون عشرة الف فلما كانت عشرة على [illegible]
اجروه مجرى ثلثة اثواب لانهم قالوا عشرة اثواب فاذا قالوا ثلث مائة فحكم المائة بعد اضافة الثلث اليها ان تضاف الى واحد منكور
لحكمها حين كانت مفردة وقد يجوز ان تنون وتميز بواحد كما قيل مائتين عاما فاما قول الله عز وجل ثلث مائة سنين وازدادوا تسعا
فان ابا اسحق الزجاج زعم ان سنين منتصبة على البدل من ثلث مائة ولا يصح ان تنتصب على التمييز لانها لو انتصبت على ذلك ل

يجب ان يكونوا قد لبثوا تسع مائة سنة كما قلنا انك اذا قلت عشرون رماحا فكل واحد منها رماح فيكون عشرون رماحا ستين رمحا
او اكثر وليس ذلك معنى الاية وقبيح ان تجعل سنين نعتا للمائة لانها جامدة ليس فيها معنى فعل وفي قراءة [illegible] يجوز ان تكون سنين على
التمييز كما **قال عنترة** فيها اثنتان واربعون حلوبة ◦ سودا كخافية الغراب الاسحم ◦ ويروى سود **قال** فقد
جاء في التمييز سودا وهي جماعة **قال المفسر** ولا يصح ان يفصل بين هذا وبين سنين لان سودا انما جاءت بعد المميز
يجوز ان يحمل على اللفظ مرة وعلى المعنى كما تقول كل رجل ظريف عندي وان شئت قلت ظرفاء فتحمله مرة على اللفظ ومرة على المعنى
مثل سنين شيء وقع به التمييز فيكون سنين مثل سودا واعلم ان مائة ناقصة بمنزلة رئة وارة فلك ان تجمعها فتقول مئون في
حال الرفع ومئين في حال النصب والجر وان شئت قلت مئين فجعلت الاعراب في النون والزمته الياء وان شئت قلت
مئات كما تقول رئات **واما قول الشاعر** [illegible] حازم الطارقي وهاب المئي ◦ فقد اختلف النحويون في ذلك فقال بعضهم
اراد جمع المائة على الجمع الذي ليس بينه وبين واحده الا الهاء كقولك تمرة وتمر فكانه قال مائة ومئي ثم اطلق القافية للحروف
بعضهم اراد المئي وكان اصله المئي على مثال فعيل لان الذاهب من المائة انما ياء او واو فان كانت ياء فهي مئي وان كانت واوا
انقلبت ايضا ياء وصار لفظهما واحدا ثم تكسر الميم وذلك ان ما كان على فعيل اذا كانت العين احد الحروف الستة
وهي حروف الحلق كقولك شعير ورغيف فيقولون في ذلك شعير واصله مئي ومما جاء على هذا المثال من الجمع معيز جمع معز
وكليب جمع كلب وعبيد ونحو ذلك مما جاء على فعيل وعلى هذا القول مئي مشددة ويجوز تخفيفها للقافية المقيدة كما **قال**
طرفة اصحوت اليوم ام شاقتك هر ◦ ومن الحب جنون مستعر ◦ وقال بعض النحويين انما هو مئين فاضطر الى حذف
النون **واما الحيان** فواطنا مكة من ورق الحمي ◦ ويجوز ان يكون المئي على فعول مثل عصي فقيس ثم خفف كما قال
تعالى نصنع رجلا مثل عدي ◦ تصنعه من الرماح والعصي ◦ [illegible] وذكر ان الحكم قليل
بواحد ما [illegible] ومئين ◦ اراد [illegible] فحذف الهمزة **قال** [illegible]
اراد ان [illegible] حذفت الهمزة [illegible] فاذا جمعت الى الالف اضفته الى واحد فقلت الف درهم كما اضفت المائة
الى الواحد حين قلت مائة درهم والعلة فيها كالعلة فيها من قبل ان الالف على غير ما قبله لانك لم تقل عشر مائة كما
تسع مائة وصارت لفظا يدل على العقد الذي بعد تسع مائة غير جار على شيء قبله كما كانت ذلك بالمائة حين لم تجر على ما بعد
التسعين فاذا جمعت الالف جمعته على حد ما يجمع الواحد وتضيف ثلثة الى عشرة الى الجماعة نوعه فتقول ثلثة الاف وعشرة الاف كما
تقول ثلثة اثواب وعشرة اثواب انما خالف جمع الالف في الاضافة جمع المائة لان الالف عشرة كل شيء فصار بمنزلة الاحاد التي عشرتها
كلها وليس عشرة المائة كلها وقد بيناه فيما تقدم وليس بعد الالف شيء من العدد على خلاف لفظ الاحاد الى الالف فاذا
تضاعف اعيد عليه اللفظ بتكرير كقولك عشرة الاف والف الف ونحو ذلك واما قلت عشرة الاف درهم لان الالف قد
لزم اضافته الى واحد بعينه وكذلك جماعته كواحده في تمييزه بالواحد من النوع واعلم ان الالف مذكر تقول الحوت منه الفا
واحدا وقال الله تعالى بثلثة الاف فادخل الهاء على الثلثة فدل على تذكير الالف وانما قيل هذه الف درهم يريدون هذه الدراهم
فاعرف ذلك ان شاء الله **قال سيبويه** فعلى هذا يجري الواحد الى التسعة يعني يجري النيف من احد عشر الى تسعة عشر مجرى
واحد الى تسعة ان احدهما مع الاخر وقد بيناه بما فيه **قال سيبويه** فاذا ضاعفت ادنى العقود كان له اسم من لفظه
ولا يثنى ذلك العقد يعني عشرين واشباهها من لفظها لانها ليست بتثنية شيء ينطق به ولا بجمعه لانك لم تجد شيئا من العدد يقع
يقع عليه عشر فقد صح انه ليس بتثنية عشر ولا بجمع شيء ينطق به **قال سيبويه** ويجري ذلك الاسم مجرى الواحد الذي
لحقته الزيادة للجمع كما لحقته الزيادة للتثنية ويكون حرف الاعراب الواو والياء وبعدهما النون وذلك
قولك عشرون درهما **قال المفسر** يعني يجري العشرين بالحقه من الواو والنون بمنزلة اسم واحد كان على عشر
يجمع جمع السلامة الذي هو بمنزلة التثنية في سلامة الواحد ولحاق الزيادة وتدخل التغيير على زيادة من واو الى ياء كما قد عرفت في
الجموع السالمة **قال سيبويه** فان اردت ان تثلث ادنى العقود كان له اسم من لفظ الثلثة يجري مجرى الاسم
الذي كان للتثنية وذلك قولك ثلثون عبدا الى ان تتسعه يعني ان الثلثين قد فعل بها ما فعل بالعشرين من
اجرائها على حد جمع السلامة الا ان لفظها ماخوذ من لفظ الثلثة باسقاط الهاء غير متغير منه شيء الا اسقاط الهاء وكذلك الى التسعين
ماخوذ من الثلث الى التسعة على حد ما ذكرناه من اخذ الثلثين من الثلثة **قال سيبويه** ويكون النون لازمة لها كما كان
التنوين لازما للثلثة الى العشرة **قال المفسر** يعني ان النون لازم للعشرين الى التسعين كما كان تنوين التنوين
والاضافة لازما للثلثة الى العشرة وقد ذكرنا هذا مستقصى فيما مضى **قال سيبويه** وانما فعلوا هذا بهذه الاسماء
والزموها وجها واحدا لانها ليست كالصفة التي في معنى الفعل ولا التي شبهت بها فلم تقو تلك القوة **قال المفسر**
يعني انه الزموها النون ولم يعرفها ما اشبه الى التمييز فيقولوا عشرو درهم كما قالوا في الصفة التي بمعنى الفعل هذا الضاربان زيدا
زيدا او ضاربو زيد وفي الصفة المشبهة حسنون وجوها وحسنو وجوه لانها اعني العشرين لم تقو قوة اسم الفاعل ولا الصفة المشبهة
فلم تتصرف تصرفهما والرسم طريقا واحدا وقد مر هذا مستقصى **قال سيبويه** ولم يجز لهن مجاوزة ادنى العقود
فيما بينهن وبين ما يحسن العدد الا ان يكون لفظه واحدا ولا يكون فيه الالف واللام كما ذكرت لك وكذلك هو الى
التسعين فيما بعد فيما يعمل فيه بين من مسن العدد **قال المفسر** يعني انه لا يجوز ان يجعل المميز من احد عشر الى

وأن مسئلة القرية من يعقوب عليه السلام صحيحة لأن القرية يجوز أن تخاطبه إذ كان نبيا ويكون مخاطبتها معجزة له ولا معنى لمناظر
يقتضي هذا الكلام وغيره إذا كان جوازه في كلام العرب وغيرهم أشهر من أن يحتاج معه إلى إقامة دليل **قال** [illegible]
[illegible]
وفي هذا وجه آخر وهو أن تجعل البشرى يحيى لبا زكريا قاله [illegible] **قال** [illegible]
[illegible] ومثل الذين كفروا كمثل الذي ينعق بما لا يسمع إلا دعاء [illegible]
[illegible] ومثل الذين كفروا كمثل الناعق المنعوق به الذي لا يسمع [illegible] الكلام والإيجاز [illegible]
المعنى [illegible] ومثل الذين كفروا كمثل الناعق المنعوق به فالناعق الراعي والمنعوق به الغنم فجعل المؤمنين كالراعي والكفار كالغنم
[illegible]
[illegible]
[illegible] **قال** [illegible]

[illegible]

رجلا فعلت اذا كان ما نحن عليه من الساعة او كان ما نحن عليه من الليلة في غد فاتني ولكنهم اضمروا استخفافا
لكثرة كان في كلامهم لانه الاصل لما يبقى ولما سيقع فالفعل الغد ويوم الجمعة وكان معجبي وقع وحدث وكانه قال اذا
جاء غد فالفعل وقوله من العرب من يقول اذا كان غدا فاتني وهم بنو تميم وانما نصبوا باضمار يفعل كانهم قالوا اذا كان ما نحن عليه
من الساعة او من الحال التي هم عليها والمعنى اذا لم تحدث لك مانع او حالك بعد ذلك تخلف حدوثها فاتني هذا الجائز والمعوض
مفهوم وذلك ان مواعيد الناس انما تقع على بقاء الاحوال التي هم عليها الا ترى ان رجلا لو قال لاخر اني سآتيك غدا سالما او ذا مال
او نحو ذلك ساوسع ثم مطر او غدا عطر اعطيتها السوق فيه بحسب الزيارة كان معذورا في ترك الزيارة ولم ينسب الى خلف الخلف ولكان
لان وعده كان متعلقا بسلامة الاحوال التي كان عليها وقوله ما رايت رجلا اجمل منه اليوم ولا رايت رجلا احسن منه
جمعة ولا اسمع الى الآن تحدث كما قال لقيته ما رايت كاليوم رجلا اجل ولا رايت رجلا كرجل راه اليوم رجلا وانما اضمر ما كان
يضمر استخفافا فالان لما علم ما يعني جرى مجرى قوله لا عليك وقد عرف المخاطب ما عنى
انه لا بأس عليك وكثير حذف لكثرة هذا الكلام من لا يكون هذا الا غير عليك يريد حذفوا المرفوع بكان وهو ظهر فاكان
واقفا في المرفوع بما نحن عليه من السلامة او غيرها كما حذفوا الذي من جيئني والذي حذفوه كان هذا جيئني والسؤال الآن
كان رجلا سمع آخر يذكر شيئا في زمن ما ثم لا يهم ولا عرفه فاراد ان ضربه عمرا فذكر في عاطفة على ما يهمه فقال جيئني الآن كانه قال
الذي هو كان جيئني واسمع الى الآن وكانا لله ما رايت كاليوم رجلا اراد ما رايت رجلا كرجل اراد اليوم ثم اضاف الى
المرفق فاليوم الى اليوم فصار التقدير ما رايت رجلا كرجل اليوم ثم حذف المضاف واقام المضاف اليه مقامه فصار التقدير ما
رايت رجلا كاليوم ثم اخره فاللفظ وهما محذوفان فلما حذف المضاف اليه بقي الظرف على ما كان عليه قال وقد
قوله اذا كان غدا فاتني كانه ذكر امرا ما حضر وقته واتاه صلحا فعالما اذا كان غدا فاتني وهذا جائز في كلامهم
لانا انما اضمرنا بعد ما ذكرت مظهرا فالان لما حذفت من لفظ المضمر اضمروا استخفافا بعض بقوله الاول لحذوف
من لفظ المظهر انما اضمروا السلامة او الليلة الذي هو غد ولم يحتج الى ذكره ولم يحتج الى ذكر واذ كان من ذلك الساعة
حذفت اللفظ به يريدان القارئ قد يقول فلان ضاحك فلانا غدا او يخاصمه او يزوره غدا او غير ذلك من الافعال فتقول
اذا كان غدا فاتني اي اذا كان ما ذكرت في غد فاتني فهذا على غير الوجه الاول لان الوجه الاول انما يقوله القائل من عمران
يعرف ذكرنا اسماء على الحال التي هو فيها او كيفما اتفق لها وهذا على اضمار شيء يجري ذكره قال فان قلت اذا كان الليلة
فاتني فلم يرد بذلك لان الامر لا يكون الا ان نحن في الليلة كله على ما ذكرت لك يعني ان الليل اسم للبالي التي تكون ابدا
فلا يجوز ان تعلق الوعد بها لانها غير منقضية ولا موجودة في وقت ولا بد وسيلها سيل الدهر وذات لا تقول اذا كان الدهر فاتني
قال فان جعلته على اسماء ما ذكرت على ذلك اعتذارا ذلك لان الخوات التي يعني ان وهمته على كلام يعلم السامع
انه يريد ليل ليلته جاز وذلك نحو ان يكون مع رجل فيقول شيء فقال اذا كان الليل فاتني اذا كان لما فيها انه يعني ليل ليلته التي
يحتمل ان يجوز فيه النصب والرفع قال وما لا يحسن فيه الا النصب قولك سير عليه ليل نحر لا يكون فيه الا ان يكون فيه
لانهم انما تكلموا به في الرفع والنصب اجروا الالف واللام بتوالين هذا السحر وبا على السحر وان السير حتى اكل من اول الليل
الا ان يعلق به كقولك سير عليه نحر من الاسحار ولا يجوز ان تقول سير عليه سحر ليلتك تجعله ظرفا
سير عليه سحيرا ولا تقول سير عليه سحا اذا عنيت سحر ليلتك لانها لا يمكن ان العرب قد لا تعرفه عند المعنى لا تقول عند سحر
عندك سحرا الا ان نصب سحرا ذلك صفة عليه صباحا ومساء او معشية وغداة اذا اردت مساء يومك وغداة يومك وساليلتك
لانهم لم يستعملوه على هذا المعنى الا ظرفا وقد يجوز ان يكون اراد ان سحرا اعلم ان سحرا اذا اردت به سحر يومك كان معرفة بغير الف
والمتصرف منها ما قولنا غير متصرف فالذي تعدى من ظرف الى معدى ولم يكن الا الف واللام او اللام زيد فيه وغلب عن
فعله ما فيه الف واللام مع الارادة كما بدل بجمع في ذلك جاءت النسوة جمع وهي معرفة فاجتمع فيه التعريف والفعل فلم يصرف
فاما قولنا انه لا ينصرف فمعناه انه لا يدخله الرفع والجر ولا يكون الا منصوبا على الظرف وكذا كل ظرف غير متصرف فمعناه انه لا يدخله
الرفع والجر وانما دخله الجر من قطن من حروف الجر وانه جمع من التصرف انه يجوز من غير وجه التعريف لان فجور
التعريف انما هي خمسة اشياء بالاضمار والاشارة والعلم والالف واللام والاضافة الى هذه الاربعة واما سحار معرفة لوضعه
انما هذا الموضع كما صار اجمع واجمعون وجمع بوضعه اياهن هذا الموضع وهو انك لا تصف به الا معرفة فان صغرت سحر
يبنيك اصرف فدخله التنوين ولا يصرف ولا يدخله الرفع والجر اما التنوين فانما دخل عليه كما دخل على ضحى وذلك انهم لما صغروا
المصغر كان ما قبل الالف الالام فيكون معرفة او معدولا واما ذكروه كما ذكروا سحور وسحرة وعشاء لانه يوم ما تقع للمعارف
فلم يخصص كذلك كقولك قبل اسماء ساعات يومك نحو ضحى وضحوة وعشاء وعشيا فمساء اذا اردت ذلك من يومك لم يكن الا
ظروفا فقد ذلك انك اذا قلت لرجل انا اتيك عشيا لم يدر هو متى هو فاذا قلت اتيك عشاء يومك وكذا لك عشية فلما كان يقع
في كلامهم ظروفا علم انه يريد عشاء يومه وهذا الا الى عشاء يومك وكذا لك عشية فلما كان يقع في كلامهم ظروفا علم انه يريد
بالمعارف من حضر وقت بعينه لم يتمكن سدهم مكانا يتسع فيه فجعلوا اسماء غير ظروف فتقع وجعلوا لا تقول اتيك عندهم حتى
تقول عشاء ولا اتيك عند عشاء قال وقد قال سير عليه ذات مرة نصب لانه ظرف ذات مرة نصب لانه ظرف
ذات مرة كان موجودا فيها ولا يجوز ان تقول ذات مرة رفع كما تقول ذات يوم وكذلك انما يسار عليه فيما ذات بين لانه
ذات مرة ومثل ذلك سير عليه بكرا الا ترى انه لا يجوز ذلك وعند ذلك لا يكون ولا يذكر الا بكرة كما لم يجز ان

سرى وبعيدات بين وكذلك ضحوة في يومك الذي انت فيه يجري مجرى عشية يومك الذي انت فيه وكذلك سير عليه
غدوة اذا اردت غدوة ليلتك كما تقول صباحا ومساء وبكرا وكذلك سير عليه ذات يوم وسير عليه ذات
ليلة سير عليه ذات مرة وذات مرات وبعيدات بين فلا يستعمل عندة الا ظرفا والذي منعها من التصرف ومن كونها غير ظروف
انها قد استعملت في ظروف الزمان وليست من اسماء الدهر ولا من اسماء ساعاته الا ترى انك تقول ضربتك مرة ومرتين الى
نحو ضربة وضربتين فلما استعملت الدهر ما ليس من اسمائه نحو مرة لم تكن فان قال قائل فاستحجرون سير عليه مقدم الحاج
وخفوق النجم وما اشبه ذلك من المصادر وليست المصادر من اسماء الزمان قيل له انما يجوز ذلك المصادر التي يحين معها الفعل
الاوقات كقولنا سير عليه وقت مقدم الحاج ولما كانت المرة لا يحين اظهار الوقت معها فيقال سير عليه وقت ذات مرة ولا وقت
مرة لم يجر مجرى مقدم الحاج واما بعيدات بين فهي جمع بعد مصدر ابعد وقيل لا يتمكن ولا يجوز ان يقال سير عليه ولا بعدك
ولا بعد فعال والذي منعها من الصرف والرفع انها ليست من اسماء ما يتمكن من اسماء الوقت كالليل والنهار والساعة والظهر والعصر وقد
استعملت الوقت للدلالة على التقديم والتاخير واما كيف وتعنية وضحوة وما اشبه ذلك فقد ذكرنا الوجه في خروجها عن التمكن
الذي ذكرت يومك وكذلك سير عليه ذات يوم وذات ليلة لان نفس ذات ليس من اسماء الزمان فاجروا ذات يوم وذات ليلة مجرى
ذات مرة قال وكذلك سير عليه ليلا ونهارا اذا اردت ليل ليلتك ونهار نهارك لانه انما يجري على ذلك سير
عليه بعيدات بين الا ان يريد سير عليه طالما الا ان يريد حين سير عليه ليلة طويلة ونهارا طويلا فحينئذ يجري اذا اردت الليل من ليلتك التي تلي
يومك والنهار الذي انت فيه فهو يجري مجرى ضحوة وبكرة من يومك هو غير متمكن لانه ذكر فيه ما لم يكن فيه ما لم يعرف فان قلت
سير عليه ليلا طويلا ونهارا طويلا جاز وتكون لا تكلم بزيد ذلك من يومك وان قلت سير عليه ليل ونهار على هذا المعنى جاز مع
قال فهو على ذلك احد غير متمكن وفي هذه الحال تمكن كما ان المحمر بالالف واللام مخصوص في المواضع التي
ذكرت لك وبغير الالف واللام غير متمكن منها يعني اذا اردت ليل ليلتك في قولك سير عليه ليلا ونهارا كان غير متمكن كما
اذا اطلت تحمر بغير الف ولام وانت تريد تحمر يومك فهو غير متمكن واذا قلت سير عليه ليلا طويلا فهو متمكن كما ان السحر بالالف
واللام متمكن قال وقد يستعمل بعض ذات مرة فتقول سير عليه ذات مرة ذات ليلة وذات يوم وذات ليلة وانما هو
لبعض مجتمع ذات مرة وذات ليلة وانما الجيدة العربية فان يكون سير عليه ذات مرة ذات ليلة قال ابن جندل
عرفت بها قاعا قرين صباح ● لامرا ما يسود من يسود ● فهو على هذه اللغة يجوز ان يضاف وقد ذهب بعض اصحابنا الى
انه وقع في كلام سيبويه غلط وذلك انه قسم المبرد فقال في لغة مجتمع ذات مرة وذات ليلة وهذا ينقضه قوله واما الجيدة
فان تكون سير عليه ذات يوم وذات ليلة ويكون قوله واما الجيدة فان تكون سير عليه ذات يوم وسير عليه هذه اللغة
يعين من قال ذات يوم وذات ليلة وفي بعض النسخ مغارا فاذات مرة وذات ليلة وهذا ايضا خطاء لانه جعل ذات ليلة وانما هو
اضطراب وقع عند القارئ فزاد مغارا فاما وهو لا يتبين وقد بعض اصحابنا الا يجوز الكلام الا بقوله مغارا وذلك انه قال انه ذات يوم
صباح ذات مرة ذات مرة يعني انها غير متمكنة ثم قال الا انه قد جاء في لغة مجتمع مغارا ذات يوم يعني انه جاء كما سمع الذيب
الذي انشده قال الجيدة ان تكون سير عليه ذات يوم وذات ليلة الا ترى ان العرب لا تكاد تكون سير عليه ذات يوم وذات
ليلة وذات مرة وذات ليلة وانما الجيدة العربية فان تكون سير عليه ذات مرة ذات ليلة ● قال الزجاج سمعت
عرفت بها قاعا قرين صباح ● لامرا ما يسود من يسود ● فهو على هذه اللغة يجوز ان يضاف وقد

وخفوق النجم ونحوهما ان قال قائل هل ذكر سيبويه مصدرا غير متمكن فيما تقدم من الكتاب ففي ذلك جوابان احدهما
ما قاله ابو العباس انه لم يذكر مصدرا غير متمكن لكنه قدم هذا كله ليعلمك ان كل مصدر غير متمكن لا يتسع فيه نحو سبحان الله
تقول جئتك زمن سبحانه كما تقول جئتك زمن تسبيحه والجواب الثاني ان يكون عنى صباح مساء لانه من لفظ المصادر الا ترى
انك تقول اصبحنا اصباحا كما تقول امسينا امساء فصار الصباح موضع الاصباح كما وضعت الكلام موضع التكليم ويجوز
هذا ان يكون عنى صباحا قال والعرب تختار فيه ان يكون ظرفا [illegible] صفة الاحيان تقول
عليه طويلا وسير عليه حديثا وسير عليه كثيرا وسير عليه قليلا وسير عليه قديما [illegible]
ضعف وكان الاختيار فيه الا يستعمل الا ظرفا لانك اذا قلت سير عليه طويلا فالطويل يقع على كل شيء [illegible] من زمان وغيره
فاذا اردت به الزمان فكانك استعملت غير لفظ الزمان [illegible] قولك ذات مرة وبعيدات بين قال [illegible]
صفة الاحيان على الظرف ولم يجز الرفع لان الصفة لا تقع مواقع الاسماء كما انه لا يكون الا حالا [illegible]
[illegible]
[illegible]
[illegible]

[illegible]

تحديدا وتحديد من قال تحديدا اراد به تحديد بصره وناظره ومن قال تحديدا اراد به تحديد الطريقة التي تخالف سائر
اوبه من قولهم غزل وجعل وشبه ذلك والحد ما بين الشيئين ومنه قولهم طرحا وهو مصدر مثل ليت قوله
ظله لا اذا قال نظارة فقد علم انها انفلت طرفها وناظرا في جهات لان النظر انما هو تقليب الناظر فاما قلب الناظر في الجهات
فيد طرحته فيها فكانه قال تطرح نظره طرحا وانما جعل هذا شاهدا للكلام الذي قبله لانه ذكر ان قوله سيرت عليه سيرا يجوز
ان يكون نصب سيرا بايصال فعل الى غير ما هو له قال وان شئت قلت سير عليه السير كما قلت سير عليه سيرا شديدا
وان وصفته كان اقوى وابين كما كان ذلك في قولك سير عليه ليلا طويلا وانما اقتضيه مقام الفاعل وان كثير عليه
السير الشديد فالوقوع فيه اقوى لانه من الفعل اقرب بالوصف الذي وصفه قال وجميع ما يكون بدلا من اللفظ بالفعل
لا يكون الا على فعل قد عملت الاسماء لك لا لفظ بالفعل نازعا من تحت لم يكن منه الا الرفع في كلامهم لانه انما
يعمل ما هو بدل من اللفظ بالفعل اذا تمت به فائدة كقولك ضربا زيدا ومررا بزيد فاما ما هو بدل من اللفظ به
باضمار فعل فذلك الفعل الذي اضمر معه فاعله لان الفعل لا يكون الا بفاعل وكذلك اذا قلت الحمد لله فانما ترفع
الحمد بالفعل الفاعل محمود وان شئت قلت حمدا لله فعملت الاسم على الفاعل وجعلت معه قال وما نسبق به الوقوع
من المصادر دلالة اذا لم يكن موضع غير المصدر فقد جيء به على حروف قد تقدم ذكرها وذلك قولك اما بزيد فاذهب
جيء به امرا او نهيا وقد تقدم ذكر ذلك خبرا او شرطا ومثل هذا في المعنى كان منه كون اي كان ترى ذاك امرا وان جملة
على ما حكاه السيرافي والضرب في التوكيد حالا وقع فيه الفعل او بدلا من اللفظ بالفعل نصبت يعني انه قد يجيء على لفظ الفعل
المفعول فيه الفاعل واذا كان كذلك عاملا معاملة الفاعل اسما عاملة المفعول فقولك فذلك فحيث منه حروف
زيد امر مخوف ولم يرد الوقوع الذي هو الفعل المصدر الذي يجيء للفاعل وقوله كان منه كون اي امر من الامور كان قال وان
منه امرا كان وان جعلته على ما حمل عليه السير والضرب في التوكيد حالا او وقوع الفعل او بدلا من اللفظ نصبت يعني اذا جعلت
حيث منه حروف هو الحروف الذي هو الطلب فيه سير سير به سيرا قال واذا كان المفعول مصدرا الجري
مجرى ما ذكرنا من الضرب والسير وسائر المصادر التي ذكرنا وذلك قولك ذا الف درهم لصرفا اي ان فيها الصرف
فاذا قلت ضرب بها ضربا فانت بهذا ضربا وان رفعت رفعت مثل ذلك سحق بها سحقا اي سحقها فالمسحق
والمسحق بمنزلة الضرب والضرب قال المفسر اعلم ان المصادر هي مفعولة والمبهم دخل لعلاة المفعول فاذا كان
الفعل لا يتأتى الا بالمبهم دخل على مصدره فيكون على مفعل كقولك ضربته مضربا فقد سفلا كما تقول ضربته ضربا فانما
فعلا ويكون على مفعل كقولك عدته موعدا ووقفته موقفا وهو في الفعل الثلاثي ودخلته اليم لانه مفعول الا انه
يجانف لفظ المفعول لانك تقول قتلته فهو مقتول وضربته فهو مضروب واذا جاوزوا الفعل الثلاثة استووا لفظ المفعول
والمصدر فقلت اخرجت زيدا اخراجا وعرجاه عرجا والمفعول به مخرج وانزلته منزلا وانزالا والمفعول به منزل فاما الله عز وجل
انزلني منزلا مباركا يجوز ان يكون وانزالا الا مر على ما وصفنا جرى المصدر الذي هو منزل مجرى ما ليس منه وقالوا
سيرني سيرا سيئا شديدا وسيرا شديدا وضربه ضربا شديدا ومضربا شديدا كما تقول سيره سيرا شديدا وسيرا
شديدا وقال جرير ألم تعلم مسرحي القوافي فلا عيا بهن ولا اجتلابا اي اراد تسريحي القوافي
في موضع تحبث مكسورة قال كان ايمن بالفاع المعروف اي جواب يمين الطارق الوارث
وذلك ان العرب تجري المصدر والموجدة مجرى المصدر يريد ان وجد يكون بمعنى الوجد في الضرب يريد
سبيل الوجد الذي ليس فيه يمين ولا يتكلم بالوجدة مجيء الموجدة يقال وجدت عليه موجدة اذا غضبت عليه ووجدت
وجدا اذا احببته ووجد وجدا اذا استغنيت ووجدت الضالة وجدانا اذا اصبتها ووجدت زيدا عالما بالوجود ايضا
عليه فالموجدة في الغضب تجري مجرى الوجدة الحب تقول وجدت عليه موجدة ولا يقال وجدت عليه وجدا كما تقول وجدت
به وجدا ولا يقال وجدت به موجدة قال الشاعر تذكرن حيا بين بيشة اهلها اذا ارى نساء الذل قتلا وتجربا
يريد تجربا اي عدلا ويجوز ان يكون جربا في معنى غيظا قال فان قلت ذهب به مذهب او سلك به مسلكه رفعت
لان المفعول فيه ليس بمنزلة المحاب الذي ذكرته وانما هو الوجه الذي يسلك فيه والمكان الذي يذهب فيه يعني ان
المذهب والمسلك يريد به المكان الذي يذهب فيه ويسلك والامكنة اقرب الى الرفع من المصادر لان الامكنة يجيء
بالاماكن قال وان قلت هو مني مزلة قدم وبه مسوك وبه السوك وسلكت به الطريق قال المفسر فان قال لم اسقط
حرف الجر من السوك وليس بظرف وقد زعم سيبويه ان قولهم ذهب الشام شاذ لا يقاس عليه يعرب الجر والشام ليس
بظرف لا يتمكن فما جوابك عن هذا وان تم كل ما قال العرب تسمع فيه يعلم الخاطب به صح فكون المقدر ذهب به
مكان السوك فحذف المضاف واقام المضاف اليه مقامه قال وكذلك الفعل اذا كان جيئا نحو قولك اتت
الناقة على مضربها اي على زمان ضربها وكذلك سبعت الجيوش وسلكت السوك اي سلكت يريد انهم قد اجروا ما في
اول الهيئة من الزمان كما اجروه في المكان فالمكان قولك ذهبت مذهب وسلكته مسلكا والزمان قولهم اتت الناقة على مضربها
وبه جاء سبعت الجيوش اسند قال حتى اذا ما ادبر اليوم وولى وجلد معقار ابن هشام على حين هشما
هشما يعني ظهر وقال الشاعر فيه معقار ابن هشام ويزعم الزجاج ان سيبويه اخطأ في ذكره هذا البيت في هذا

الموضع وذلك انه قدر معاوا وسائرا والزمان لا يتعدى فانما معقار مصدوق والدليل على ذلك انه قد عداه فانما نقدر
زمن اغارة ابن هشام على حي خثعم وهكذا قال ابو العباس وتأويل البيت انه وصف امرأة فذكر انها في ازار وعلاقة وهي البهرة
وهي قميص لا كمين يريد انها في وقت اغارة ابن هشام في هذا الزي فاما ان تكون صفة او لمعنى آخر وصالا ان ابن هشام كان
لا يغير الا هو وعمر ان وهذا الذي نسبا في عملنا وقول الزجاج كانه سبق عمر ابن هشام

باب ما لا يعمل فيه ما قبله من الفعل

الذي يتعدى الى المفعول فالاعمر فلا كلام فدخل نحو ما كان لزيد ان يضرب الا لعمرو حتى فعلا لان
الاستفهام تمنعه ذلك وهو قولك قد علمت اعبد الله ام زيد وقد عرفت ايهم عندك وقد عرفت ايهم اتاك
واما ترى ايهم يرفع فانما فهمنا في موضع مفعول كانك اذا قلت عبد الله هذا ابنه فهذا الكلام في موضع المبتدأ
على الابتداء الذي يعمل فيه ويرفعه قال المفسر قوله هذا باب ما لا يعمل فيه ما قبله من الفعل الذي يتعدى الى
المفعول فالاعمر يريد الاستفهام والاستفهام لا يعمل فيه ما قبله وقد تقدم هذا في اول الكتاب والفعل الذي يتعدى
قولك قد علمت زيدا عندنا ام عبد الله وقد عرفت ابو من زيد والفعل الذي لا يتعدى قولك قد ذكرت زيدا اصل الامر عمرو
فاذا قلت قد علمت ازيد عندنا ام عمرو فزيد مرتفع بالابتداء وعندنا خبره ودخلت الف الاستفهام على الجملة ثم دخل
الفعل على الف الاستفهام فلم يغيرها شيئا عما بعدها لان بعدها جملة وقد كان هي من ما قبلها وما بعدها فاذا كان
الفعل يتعدى بالى مفعولين سد الاستفهام وما بعده مسد المفعولين كقولك جلست اريد ان اذهب ام عمرو كما تسد ان
المشددة مسد المفعولين في قولك علمت ان زيدا قائم واذا كان الفعل يتعدى الى مفعول سد الاستفهام وما بعده
سد ذلك المفعول فقلت عرفت ابو من زيد كما قلت عرفت ان زيدا قائم واذا كان الفعل لا يتعدى قام الاستفهام وما
بعده مقام اسم فيه حرف من حروف الجر كما ان ان المشددة اذا وقعت بعد بعد لا يتعدى كان فيها تقدير حرف
الجر كقولك وكرت هل هذا قائم كما تقول فكرت ان زيدا قائم والتقدير فكرت في ان زيدا قائم ابي فيما
بعض اصحاب سيبويه يروى الى المفعول الا غير ما بالجر وبعضهم يعمله ولا غير ما بالنصب فمن رواه بالجر عطفه على الفعل الذي كان
قال من الفعل الذي لا يتعدى ولا من غيره وهو الفعل الذي يتعدى ومن رفعه عطفه على ما الثانية كانه قال لا يعمل فيه
شيء مما قبله من الفعل المتعدي الى مفعول فلا يجيء الفعل المتعدي واعلم ان هذه الافعال التي يقع الاستفهام بعدها انما
افعال القلوب من علم وظن وفكر وخاطر ولا يجوز ان يقع في موضع ذلك فعل سوء لا يجوز ضربت ايهم في الدار ولا ضربت
ازيدا ام عمرو في الدار ام عمرو وقد ابو عثمان المازني في قولهم اما ترى اي برق ههنا يريد به رؤية العين ولم يرد رؤية القلب انما اراد
ان يقول انظر اليه بمنزلة قولك ابصرته وجاز هذا في هذا خاصة لانها تحكيه ولا يقاس عليه وذلك ان الحروف التي تقع على الاستفهام انما
يقع عليها الافعال التي تتعدى الى مفعولين ورؤية العين تتعدى الا الى مفعول واحد قال المفسر يريد في القول
الصحيح لانه يريد الرواية التي معنى العلم فيها يجيء هذا الكلام لان الانسان اذا قال لمن يخاطبه اما ترى اي برق
الدنيا قليلين يريد به رؤية العين وانما يريد به العلم وقد يقول القائل اذهب فانظر زيدا ابو من هو وليس يريد ذهب
فابصره بعينك انما يريد اعلم ذاك قال وبذلك لبث شعري اعبد الله قوم ام زيد ولبث شعري هذا ابنك موضع خبر لبث يعني ان شعري استفهم
ستعلم او هذا ابنه في موضع الخبر وشعري يريد علي يقال شعر يشعر شعرا وشعرا ولا يستعمل بعد لبث الا بطرح الهاء
الهاء كما تقول امرأة عذراء يمنعها العذرة ثم تقول هو ابو عذرتها طرح الهاء لان الاسم الاول ذكر ولا مخالفة يجوز ان يكون
الاستفهام في موضع مفعول بشعري على تقدير حرف الجر وتكون الخبر محذوفا كما كانك قلت لبث شعري زيد ام عمرو فاضع
وتقديره لبث علمي على هذا الاساس على ذلك ازيد ام عمرو قوم بالابتداء وعندنا خبره ودخلت الف الاستفهام على الجملة ثم دخل
الفعل على ان الاستفهام فلم يغيرها شيئا عما بعدها لان بعدها جملة وقد كان هي من ما قبلها وما بعدها فاذا كان
الفعل يتعدى بالى مفعولين سد الاستفهام وما بعده مسد المفعولين كقولك جلست اريد في الدار ام عمرو كما تسد ان
المشددة مسد المفعولين في قولك علمت ان زيدا قائم واذا كان الفعل يتعدى الى مفعول سد الاستفهام وما بعده
سد ذلك المفعول فقلت عرفت ابو من زيد كما قلت عرفت ان زيدا قائم واذا كان الفعل لا يتعدى قام الاستفهام وما
بعده مقام اسم فيه حرف من حروف الجر كما ان ان المشددة اذا وقعت بعد بعد لا يتعدى كان فيها تقدير حرف الجر
يجري مجرى ما ذكرنا من الضرب والسير وسائر المصادر التي ذكرنا وذلك قولك ذا الف درهم لصرفا اي ان فيها الصرف
فاذا قلت ضرب بها ضربا فانت بهذا ضربا وان رفعت رفعت مثل ذلك سحق بها سحقا اي سحقها فالمسحق
والمسحق بمنزلة الضرب والضرب قال المفسر اعلم ان المصادر هي مفعولة والمبهم دخل لعلاة المفعول فاذا كان
الفعل لا يتأتى الا بالمبهم دخل على مصدره فيكون على مفعل كقولك ضربته مضربا فقد سفلا كما تقول ضربته ضربا فانما
فعلا ويكون على مفعل كقولك عدته موعدا ووقفته موقفا وهو في الفعل الثلاثي ودخلته اليم لانه مفعول الا انه
يجانف لفظ المفعول لانك تقول قتلته فهو مقتول وضربته فهو مضروب واذا جاوزوا الفعل الثلاثة استووا لفظ المفعول
والمصدر فقلت اخرجت زيدا اخراجا وعرجاه عرجا والمفعول به مخرج وانزلته منزلا وانزالا والمفعول به منزل فاما الله عز وجل
انزلني منزلا مباركا يجوز ان يكون وانزالا الامر على ما وصفنا جرى المصدر الذي هو منزل مجرى ما ليس منه وقالوا
سيرني سيرا سيئا شديدا وسيرا شديدا وضربه ضربا شديدا ومضربا شديدا كما تقول سيره سيرا شديدا وسيرا
شديدا وقال جرير ألم تعلم مسرحي القوافي فلا عيا بهن ولا اجتلابا اي اراد تسريحي القوافي
في موضع تحبث مكسورة قال كان ايمن بالفاع المعروف اي جواب يمين الطارق الوارث
وذلك ان العرب تجري المصدر والموجدة مجرى المصدر يريد ان وجد يكون بمعنى الوجد في الضرب يريد
سبيل الوجد الذي ليس فيه يمين ولا يتكلم بالوجدة مجيء الموجدة يقال وجدت عليه موجدة اذا غضبت عليه ووجدت
وجدا اذا احببته ووجد وجدا اذا استغنيت ووجدت الضالة وجدانا اذا اصبتها ووجدت زيدا عالما بالوجود ايضا
عليه فالموجدة في الغضب تجري مجرى الوجدة الحب تقول وجدت عليه موجدة ولا يقال وجدت عليه وجدا كما تقول وجدت
به وجدا ولا يقال وجدت به موجدة قال الشاعر تذكرن حيا بين بيشة اهلها اذا ارى نساء الذل قتلا وتجربا
يريد تجربا اي عدلا ويجوز ان يكون جربا في معنى غيظا قال فان قلت ذهب به مذهب او سلكه به مسلكه رفعت
لان المفعول فيه ليس بمنزلة المحاب الذي ذكرته وانما هو الوجه الذي يسلك فيه والمكان الذي يذهب فيه يعني ان
المذهب والمسلك يريد به المكان الذي يذهب فيه ويسلك والامكنة اقرب الى الرفع من المصادر لان الاماكن يجيء
بالاماكن قال وان قلت هو مني مزلة قدم وبه مسوك وبه السوك وسلكت به الطريق قال المفسر فان قال لم اسقط
حرف الجر من السوك وليس بظرف وقد زعم سيبويه ان قولهم ذهب الشام شاذ لا يقاس عليه يعرب الجر والشام ليس
بظرف لا يتمكن فما جوابك عن هذا وان تم كل ما قال العرب تسمع فيه يعلم الخاطب به صح فكون المقدر ذهب به
مكان السوك فحذف المضاف واقام المضاف اليه مقامه قال وكذلك الفعل اذا كان جيئا نحو قولك اتت
الناقة على مضربها اي على زمان ضربها وكذلك سبعت الجيوش وسلكت السوك اي سلكت يريد انهم قد اجروا ما في
اول الهيئة من الزمان كما اجروه في المكان فالمكان قولك ذهبت مذهب وسلكته مسلكا والزمان قولهم اتت الناقة على مضربها
وبه جاء سبعت الجيوش اسند قال حتى اذا ما ادبر اليوم وولى وجلد معقار ابن هشام على حين هشما
هشما يعني ظهر وقال الشاعر فيه معقار ابن هشام ويزعم الزجاج ان سيبويه اخطأ في ذكره هذا البيت في هذا

يجوز وقد احللت المخاطب محلك حين كنت مستفهما قال ولو لم تستفهم ولم تدخل لام الابتداء لاعلمت علمت
كما تعلم زيدا منطلق وزيد ذاهب فعلمت زيدا خيرا منك كما قال تبارك وتعالى ولقد علموا لمن اشتراه
ما له في الآخرة من خلاق وكقولك هو كذلك لا بل هو كذلك فهذا لا يجوز فيه الا الابتداء وقال الله تعالى
ولقد علموا لمن اشتراه ما له في الآخرة من خلاق فهذا لا يجوز فيه الا الابتداء وقال الله تعالى
ولقد علموا لمن اشتراه ما له في الآخرة من خلاق فهذا لا يجوز فيه الا الابتداء وقال الله تعالى
المفصل وقال ابو العباس وكذلك التي بمعنى عرف لبيان ذلك ووجه علمت التي بمعنى عرفت اذا
معنى عرفت لا تدخل هذا ولم تستفهم ولم تدخل لام الابتداء لاعلمت علمت كما تعلم زيدا منطلق
علم عرفت فتعدته الى مفعول واحد فلما ادخلتها فلا يجوز الا ان تعدته الى مفعولين ثم اشتركت
عرفت بما ذكرت في هذا الباب وهذا قريب قال الشيخ والاجود عندي ان سيبويه انما استشهد بذلك على ما
ليس فيه الف الاستفهام ولا لام الابتداء وتعلم فيه سواء كان في بمعنى عرفت او غير معناها فانه تقول
الا بينن والعلم فيهما على طريق المعرفة ولو استشهد بغيرهما لجاز الا ترى الى قوله فقد علمت زيدا خيرا منك
وهذا هو الاجود ويجوز ان يكون خيرا منك في موضع الحال وعلمت بمعنى عرفت قال وتقول قد عرفت زيدا ابو من
هو فزيد منصوب بعرفت وابو من هو وذكر ابو العباس انه محال وهو غلط لان جملة الاستفهام
تجاز عليها الواو الا ترى انك تقول مر بشر يد ابو قائم وان شئت قلت مررت بزيد وابو قائم وانت لا تقول عرفت زيدا
وابو من هو كما تجوز ان تقول عرفت زيدا وابو قائم فقد بطل الذي قالوا والصواب عندي ان تكون جملة بكا بن زنج ومن
نصب بوقوع عرفت عليه كانك قلت عرفت ابو من هو قال وقد علمت عمرا ابوك ام ابو عمرك فالفعل هنا
الاستفهام لانه لا يدخل على المدخل حرف الاستفهام كما انك اذا قلت عبد الله ابوك هو ام ابو عمرك او زيدا ابو
من هو فالفعل هنا الابتداء ثم استفهمت بعده وتقول علمت عمرا ابوك هو ام ابو عمرك فنصبه هو الاول
وما بعده جملة في موضع المفعول الثاني وان جعلت علمت في مذهب عرفت فقد صحت معنى الكلام فيه وانما نصبت المفعول الاول
لانك جئت بالف الاستفهام بعدان وقع الفعل عليه عما فيه قال وزعم يونس ان بعضهم يقول قد علمت ابو من هو وهذا
عربي كما تقول الى رجلان وتقول قد ضربت عبدا هو من هو كانت وكك في علمت ولم يرد حذف ذلك لان العرب
وكك قد يلغون زيدا ابو من هو لان الهاء في علمه والكاف في عرفنكه لا يكونان الا موضع نصب وتقول قد درت
عبد الله ابو من هو قد دربت بمعنى عرفت في بعض ما يعملون درت شيئا بالآخر كما يجعلون درت بمعنى
ما درت به كما تقول ما شعرت به قال وان شئت قلت قد علمت زيدا ابو من هو كما تقول ذلك فيما لا يتعد
الى مفعول وكك اذا ذهبت فانظر زيدا ابو من هو ولا تقول نظرت زيدا اذا ذهبت تسأل عن زيد ابو من هو
وانما المعنى اذا ذهبت تسأل عن زيد ابو من هو وكذلك اسأل زيدا ابو من هو كما تقول ما شعرت
انه كان ذلك واسأل عن ذلك زيدا قال وتقول ما شعرت زيدا عندك ام عمرو كانه قال ما شعرت
عندك هو ام عندك عمرو فانما جاء بالفعل قبل ان يستفهم وقد وقع الاستفهام موضع المبني عليه الذي يرفعه
عليه كما ادخلت على قولك قد عرفت زيدا ابو من هو واما جاز هذا في موضع الاستفهام لانه في معنى مستفهم عنه يعني
قولك قد عرفت زيدا ابو من هو واذا قلت زيدا ابو من هو فانما هو في الحديث معنى زيد ابو من هو
كانك قلت ان تقول ان زيدا فيها وعمرو ومثله ان الله بريء من المشركين ورسوله فالابتداء لان معنى الحديث
حسن قال ابو سعيد السيرافي وقال بعض النحويين قوله ما شعرت زيدا عندك هو ام عمرو ليست بمسألة
وفي بعض النسخ ليت شعري زيد عندك فسعري منصوب لليت وهو مصدر شعرت
وقولك زيد عندك هو ام عمرو في موضع خبر شعري فان قال قائل اين العائد من الخبر الى الاسم وهو جملة في موضع خبر
شعري فالجواب ان هذه الجملة محمولة على معنى ما لا على لفظها وذلك ان فعل الظن والعلم وغيرهما من افعال القلوب يجوز
ان يكون مفعولها جملة فيكون حكم هذه المفعولات في مواضعها اذا دخلها الكلام ما يمنع من ذلك كقولك عرفت زيدا
ابو الدار ام عمرو فمفعول عرفت الاسم الذي وقعت عليه جملة موضعه كانك قلت عرفت ذا الذي تقول زيدا عندك هو ام
عمرو كانه قال ليت شعري ذاك وتفسيره ليت الذي اشعره ذاك وليس وجه آخر وهو ان يكون زيدا عندك هو ام عندك عمرو
وصلة شعري وقد ناب حرف الخبر كما تقول حسبت ان زيدا منطلق فان ما بعد ان الاسم والخبر في تقدير اسم واحد وهو المصدر
يحتاج الى معمولين وان وما بعدها بسد الاسم الخبر سد المفعولين وان كانا في تقدير اسم واحد ولا يمنع دخول شعري
على زيد وان كان لا تحرف الاستفهام بعده لانه في المعنى مستفهم عنه كانك قلت ليت شعري ازيد عندك ام عندك عمرو ومثله
قولك ان فيها زيدا وعمرو ردت عمرو على موضع زيد لانه في المعنى مبتدأ قال وكذلك كما كدت فاظهر زيدا واضمر
الرفع قوله ومن زيد اكد بان كما كدت قوله علمت زيدا ابو من هو باظهار زيد واضمار هو فلم يخرج زيد من معنى الاستفهام كما لم

يخرج استفهام من معنى الابتداء قال فان قلت قد عرفت ابو من زيد لم جرا الا الرفع لانك قد بدأت بما لا يكون
الا استفهاما وابتدأته بهيئة عليه فهو منزلة قد علمت ابو كم زيد ام ابو عمرو فان قلت قد عرفت ابا من زيد يكون
النصب على يكون كانك قلت ابا من زيد يكون ثم ادخلت عرفت عليها وعلمته قد علمت ابا زيد يكون ام ابو عمرو كانك قلت ابا
زيد يكون ام ابو عمرو ثم ادخلت عليه على كما ادخلته عليه حين لم يكن لبعض الابتداء ولا يستشهد بهذا الباب على
الاخر كما لم يكن الاول للابتداء واما قولك قد عرفت زيدا ابا من هو يكون فمن نصب نصبه ورفع زيدا على ما وصفت
الاخر كالنصب حين قال قد عرفت ابا من انت يكون كانه قال زيدا ابا من هو يكون ثم ادخل الفعل عليه وكانه قال اتريد
ابا من يكون ام ابو عمرو ثم اعملها الفعل عليه وعلى الوجه الاخر حين كان بعدها ان لا تستفهام فان قلت عرفت ابو من زيد
لم جرا الا الرفع لان الصفة الى الاستفهام بمنزلة الاستفهام فان قلت قد عرفت ابا من زيد يكون النصب لانه يكون وزيد ابا
ويكون خبره وهو مبني على ما لم يسم فاعله وابا من مفعول لم يسم فاعله الا ترى انك تقول زيد يكون ابا عمرو
فاذا جعلت استفهاما وجب ان تقدمه فتقول ابا من زيد يكون فاذا ادخلت عليه عرفت لم تغير وسبيله ابا زيد يكون ام ابا عمرو ثم دخل
عليه علمت فلا تغير فتقول قد علمت ابا زيد يكون ام ابا عمرو فلا يغير المنصوب المستفهم عنه كما لو تغير المرفوع في ذلك قد علمت زيد في
الدار ام عمرو فتقول قد عرفت زيدا ابا من هو يكون وان شئت قلت قد عرفت زيدا ابو من هو فرفع ابو من بصفته او وقع عرفت على زيد لان الاستفهام
لم يقع عليه الا لفظا وجعلا بعد جملة في موضع الحال ومن رفع فهو اضعف لو جعلت من لم تعمل ضرب عرفت لان الاستفهام في المعنى واقع
على زيد قال وتقول قد عرفت زيدا ابو ايهم يكون ومن نصب فهو ما وصفت لك وانما وقع ابو ايهم على زيد
لانه شغل يكون بضميره المتصل ما التاء فلما لم يصل الى الدرهم اعطيت نصب الدرهم اعطيته درهما وتقول
ارايتك زيدا ابو من هو وارايتك عمرا اخوه من هو عبد فلان لا يحسن فيه الا النصب لان زيدا لم ترد انك لو قلت ارايت
ابو من انت او ارايت ابو من هو فلان لم يحسن حتى يجيء بعن زيد وهذا الفعل الذي لا يتعدى انما يكون عن مفعول
الاول قد دخول هذا المعنى فيه ثم جعلا معه بمنزلة اخبرني في الاستفهام وفعل هذا اجرى وسار الاستفهام موضع المفعول الثاني
يعني انه لا بد بعد قولك ارايتك من منصوب تم ما قبل الاستفهام بعد ذلك المنصوب به فان قال فالا جزم فعه لانه يعني مستفهم
عنه كما جزم علمت زيدا ابو من هو لانه يعني مستفهم عن زيد فالجواب سيبويه عن هذا بان قال ارايتك لا يشبه علمت لان فيه معنى
واخبرني فعلا لا تقول لم تخبرني انتك سيد ان كان معنى اخبرني فهو فعل يتعدى الى مفعول لا يجوز الا كفاء ما احد هما فالمفعول الاول
هو زيد والمفعول الثاني في الجملة التي بعده فقد جمع ارايتك معنى اخبرني في تركها الا تعدية ومعنى الرؤية وهو قولك ارايتك زيدا ما
صنع سيبويه ما يشد هذا المعنى فقال وقد دخل هذا المعنى فيما جعلا معه بمنزلة اخبرني في تعدي دخول معنى اخبرني في ارايتك لم ينصرف
ان يكون له مفعولان كما كان له قبل ان تدخل فيه معنى اخبرني وسمعته هذا المعنى من يوثق به وقد قيل اراد ان يدخل الخبر في ارايتك
ليجعله متصلا به على مفعوليه الاولين كما يجوز ان ينصب على النون والياء في قولك اخبرني وقد ذهب بعضهم الى ان الشيخ غلط فانما اراد ان يقول
بمنزلة ارايت في الاستغناء وذلك انك قد تقول على ابو من زيد ورايت ابو من زيد في بعض كلامهم فرأيت قد تستغني وتلغى حتى لا
يكون لها عمل في مفعول فاذا قلت ارايت وجب ان يقع على مفعول فلم يلزم حرف الاستفهام قال وتقول قد عرفت ايهم
اخوك فتضيف ايا الى ظرف لا على حرف فان اردت ان تجعله ظرفا رفعت وجعل الحرف بعد ايهم على حسب ما يجيء عليه في الكلام
يجوز فيه على الحرف ما جاز في الظرف ● وحين كان لم يكن الا بزمرة ● هم الملوك اخاجين وهاربو ● فانما اراد
بمنزلة الوقت وكذلك قد عرفت ايهم هو اخوك وكل حال وكل مرة فانما تضيف كما تقول ايهم كل يوم وكل ليلة
الدهر وتقول قد عرفت ايّ يوم الجمعة ويجوز ايّ يوم الجمعة فمن نصب جعله ظرفا للجمعة ولم ينصبه بعرفت كما تقول اليوم اعلم الثبت
مثل الجمعة وانما اجاز النصب كذلك لان الجمعة وما معنى الاجتماع والاصل في الاسبوع الراحة وهو فعل وارتفع في اليوم وكوكب اليوم
الاحد والاثنان الى الخميس لم يجز الا بالرفع لان اليوم هو الاحد وليس الاحد يقع في اليوم وانما قلت قد علمت ايّ حين عبد الله
فنصبتي مصدرا ومعناه العامة يريد ايّ وقت فسميتني حتى من الزمان لان ايّ قد تكون ان اريد بها وقتا ما من الزمان وان شئت
كان او نصبا قوله ● وحتى كان لم يكن الا بذكره ● والدهر انما اخاك الدهر هارب ● الدهر مبتدأ وهو هارب خبره
وهي الدواهي وانما اخاه لظرفه كانه قال انما الدهر دهارب كل حال وكل حالة

باب من الفعل يعمل فيه ما ظهر بعده مما ليس بفعل

وهو بها بين الكلام الآمر والذي وبينما يعدى الماضي الى ما يتعدى الفاعل الذي لا يتعدى الا الى نفسه وبينما
الجزاء الذي يستدعي جوابا وبينما لا يتعدى الذي لا يستدعي جوابا فاما قولك زيد ضربته فانما ارتفع زيد لانه
الباب شغل عن اسمه وضمن موضع فعل الامر وكما لا يجوز ان تذكر الفعل معها وهي مشتقة من لفظه وليست مصادر المعرفة
بفعل لقولك ضربا زيدا انه معنى اضربه ضربا زيدا فمن ذلك رويدة زيدا وهو مبني وكان الاصل فيه ان يبنى على السكون لانه
الامر مبني على السكون فاجتمع في اخره ساكنان الياء والدال فحرك الدال لاجتماع الساكنين وكان الفتح اولى بها استثقالا
للكسرة من اجل الياء والى قبلها كما قالوا اين وكيف فنصبوا وزيد تصغير اود وارواد مصدر اود وهو مثل صعوبة
تصغير الترخيم يجلب الزوائد وهي الهمزة التي اولها والالف التي هي بعدها والتاء فاما قول الفرزدق

افي كل ان اودى بعيرك مائة ... فيوشك ان يغزى فيودي بعيران

فان اود قد يقع موقع رويد ورويد لا يقع في وجوه فلان يكون اخوذا مما يقع موقعه ويطابقه المعنى وان

قال وسماها زيدا انما يريد فعلت زيدا والاصل فيهما لزيد وبكم جعلوهما كشيء واحد واسقطوا الالف منهما
وجعلوه بمنزلة الاسماء التي سمي الفعل بها نحو رويد وحذار ودراك فلم يثن ولم يجمع ولم يؤنث كما لم يثن رويد ودراك وقد
لغة اهل الحجاز قال الله عز وجل فمهل الكافرين امهلهم رويدا وبنو تميم يثنون ويجمعون ويؤنثون وقد ذكرنا هذا فيما
مضى قال وانما قولك للعرب حيهل الثريد وحيوا الصلاة اي ائتوا الصلاة وائتوا الثريد جعلوا الحي وهل بمنزلة شيء واحد فتحوهما واقاموهما مقام اسم الفاعل فلم يثن ولم
يجمع وجعلوا الحي على الثريد بمنزلة ائتوا الثريد وربما اكتفت العرب بحي حتى تعدوه بحرف الجر فربما لقوا الحي على الصلاة و
ربما اكتفوا بهل فقالوا هل الثريد يريدون الاحتبال وقولها هلا بنا وهلا بنا اذا كان معها من اليه ذكرها
فهذا اسم لقولك اذكرها وذلك متاعها من اليه متاعها فهذا اسم لقولك اسرعها وأما ما لا يتعدى المأمور ولا
المنهي الى مأموره ولا المنهي عنه فنحو قولك مكانك وصه وصه وما اشبه ذلك والواحد والاثنان والجمع
والمؤنث في ذلك سواء وكان حكمه اذا كان بمنزلة اسكت ان يكون ساكنا ابدا نحو ما كان فكنت على الفتحة اجتماع
الساكنين وهذا مطرد في جميع الافعال الثلاثة كقولك حذار شر يهدي ونعاء زيدا بمعنى انع زيدا وقد استقصيناه بما
مضى فهذا الذي ذكره هو ما يتعدى المأمور الى مأموره والمنهي الى منهي عنه وأما ما لا يتعدى فنحو قولك صه وصه
صه وأيه فهذه اصوات وضعت مواضع اسماء الفعل فلا يثنى ولا يجمع فمعنى صه كف ومعنى صه اسكت وأيه
استزادة فان قال قائل لم فصلتم بين الامر النهي بأن جعلتم الامر فعلا وجعلتم النهي هي اسم الفعل
يعد وفيها لا التي هي للنهي وانما وقع الامر المحض بلا لام بدخول حرف النهي عليه انما سماه نهيا بالمعنى لا بدخول حرف نهي عليه اذا قال لا تركبا و
استعينا فالمعتاد في الكلام ان يقال انهى عنها واذا قال لا سكوت وصه فامره بالسكوت والكف فقد نهاه عن الكلام والافقد
والاكثر المألوف انه اذا قال لا تكلمه فقد نهاه عن الكلام واعلم ان هذه الحروف التي هي اسماء
لا تعمل لا يظهر فيها علامة المضمر وذلك انها اسماء وليست على الاسماء التي تجدث بين الفعل والمفعول فيما مضى وفيما
تستقبل وهو يوبخ ولكن المأمور والمنهي مضمر لان البينة تجيء ان هذه الاسماء هي اسماء الفعل وانما ضمير الفاعل
في الواحد والتثنية والجمع تقول للواحد حذارها وللاثنين حذارهما وللجماعة حذارهم وحذار زيدا انك ان تفعل وحذار زيدا ان تفعلا وحذار زيدا ان فعلوا
وحذار ضمير الفاعل يجوز ان توكد فتقول حذارك نفسك وحذارك زيدا انت نفسك وحذارهم انفسهم اذا امرت جماعة وانما ظهر
العلامة في الفعل لانه هو العامل في الاصل وغير اشكاله وخالط اسم الفاعل في اللفظ حتى صيره معه كشيء واحد نحو
قولك جلست وقمت فالتاء اسم الفاعل وقد خالط الفعل وظهر فيه فلو جعلت مكان حذار احذر لاشبه وجئت بفعلت
احذر واحذروا قال وانما كان اصل هذا الامر والنهي وكانا اولى به لانهما لا يكونان الا بعد
الموضع الذي لا يكون الا بعد علة وهي الفعل يعني ان هذه الاسماء التي ذكرها في هذا الباب لا تقع الا
في الامر والنهي لا يجوز ان تقول ايجبني ضاع زيد ولا هذا زيدا كما تقول ايجبني ضعف زيدا وقد يتأتم لا يقع الا بعد
الامر قال والعرب تحرك ما بعد الالف واللام نحو الهاء لئلا يلتقي ساكنان فتحذف الالف فتبقى الهاء بعدها لا تقوم
الهاء التي تجيء للوقف مقام شيء تحذف لالتقاء الساكنين ولا يجوز ان يكون ما بعد الالف والهاء الا متحركا
لان الهاء تجيء لبيان الحركة فلا تحذف لغير شيء وانما تحذف لالتقاء الساكنين وقد جاء في الشعر ما يدل على ان الهاء
الامر والنهي لا يحذفان قال ولم تصرف تصرف المصادر لانها ليست بمصادر وانما سميت بها الامر كما سميت
مهلك فلها ان امرأ هالك اي يموت فعلها يعني انها لا تكون الا مفردة على لفظ واحد والمصادر المشتقة من
الافعال قد تكون مفردة ومضافة وتكون فيها الالف واللام وقد لا يكون كما تقول ضربا زيدا او ضربت زيدا ومررت برجل
قال الله عز وجل فاما منا بعد واما فداء حتى تضع الحرب اوزارها قال الاعشى

قولا رويد زيدا فانما يريد ارود زيدا ○ قال الفقعسي

رويد عليا جد ما اندى يديه ○ الينا فكن بعضهم تمائن ○ قد ذكرنا نصب رويد لما بعده فانما معنى
البيت فان علينا قبلك وجد فطع وهذا مثل يريد قطع نسبهم الينا ما لم يعقوني وبعضهم تمائن وانما اراد انهم
يعقونا على غير ذنب والعقوق الكذب وكان بعضهم كذب اذ كان على غير اصل ويروى لكبر ودهم تمائن وهو ظاهر المعنى
وهمز بعض اهل اللغة سائل وزعم ان معنا مفقادم قال وحدثنا ابو العباس عن ابن الاعرابي قال قال بعض العرب سل بقولك والله لو اردت الدرام
لاعطيتك ورويد ما فدع الشعر فقد سبق لك ان رويدا موضع الفعل ترد ارود الشعر كقولك للقائل لو اردت الدراهم
لاعطيتك فدع الشعر قال ابن العباس فمن ذا رجلا مدح رجلا فقال الممدوح للمادح هذا القول اي لو اردت الدراهم
لاعطيتك فدع الشعر لحاجتك اليه قال وقد يكون رويد اسما صفة كقولك سار واسيرا رويدا ويقولون
ايضا سار رويدا فتحذف السير وتجعلوه حالا به وصف كلامه واجراه مجرى مصدر حذف السير من قولهم سار
عنق ذا السير ومن ذلك قولهم للعير سنعنقا رويدا اي وسعا رويدا وسن ذلك قولك للرجل ذا بطاح شارب ذا
اما مرة فلا جاز ذا بطاح فهذا على تجريها مجرى ما لا يأتي الا على الموصوف فيكون على الحال وعلى هذا يجوز الحال المعرفة
اعلم ان رويدا لها حالان تروى حالها التي ذكرنا تكون فيها معربة وهي النعت والحال ويجوز ان تكون فيها بنيا لحالين شبيهة

لا زواد

لازواد وهو المصدر ويجوز ان تكون تصغير مرود او مرد وهي تحذف الزوائد على ما ذكرنا من تصغير الترخيم فاذا جئت
بالموصوف فاظهرته كان وصفا كقولك ضعه وصغارا رويدا فان اردت ان لم يجئ بالموصوف كان الاختيار ان يكون حالا لا يضعف
الصفة من غير تقدم الموصوف ويجوز ان تكون صفة قامت مقام الموصوف تقول ضعه رويدا وضعا رويدا قال
واعلم ان رويدا لما لحقها الكاف والهاء والكاف في موضع خفض وذلك قولك رويدك زيدا او رويدكم زيدا وهذه الكاف
التي تجيء رويدا ما لحقت لتبيين المخاطب المخصوص لان رويدا تقع للواحد والجمع والمذكر والانثى وانما ادخل
الكاف حين خاف التباس من يعني بمن لا يعني فرارا مما حذفها في الاول استغناء بعلم المخاطب انه لا يعني غيره فلحاق
الكاف كلحاقها في ذلكما فلان للرجل حين قبل عليك وتركه الكاف تقول للرجل انت مقبلا على شأنك مقبلا عليك بوجهك
نفسك اكفف فتركت يا فلان حين قلت انت مقبلا استغناء بما ترى وتقول ايضا رويدك زيدا لئلا يتوهم سامع ان المأمور
تؤكد الكاف تقول للمقبل عليك المنتبه لك انت مقبلا لك يا فلان توكيدا وقد يجوز له تقول للعرب هاءه وهاءك وهيهاءك
والهاء حينئذ وحيهلك وحيهلكما وكقولهم الهاءك هذا الكاف لمن يحثهم على الطاعة من المأمورين والمأمورات
للمضمر لكان خطأ لان المضمرين هنا فاعلون علامة المضمر الفاعلين لو اردت كقولك افعلا وافعلوا وافعلن فهذه الكاف
توكيدا وتحييدا ولكانت اسما الكاف الهاء كما لا لانها لا يشاركها الاسم الذي هي له الا ترى والله ما يشبهني لزيد
انهن اسماء ان يزعم ان كاف ذلك اسم واذا قال ذلك لم يكن له بد من ان يزعم انها محذوفة او منصوبة فان كانت منصوبة
اعني ان تقول اذا ذاك نفسك زيدا اذا اراد الكاف وينبغي له ان يقوله ان كانت مجرورة اذاك نفسك زيد وينبغي له
ان يقول ان تاء انت اسم وانما تاء انت عمل له الكاف وشبهها بذلك على ما ذكر سيبويه قول العرب ارأيتك زيدا ما حاله
فالتاء علامة المضمر المرفوع الفاعل لو لم يجئ الكاف كنت مستغنيا كما استغنيت حين كان الفاعل مضمرا عن علامة
فوك يا زيد وحين الكاف كقولك يا زيد لي لم تقل انا يا زيد حين استغنيت فانما جاءت الكاف في هذا
الموضع توكيدا او شبها يجيء في الكلام توكيدا بها وشبها كما ذكرنا من لدن وحدها انه موضع نزل عن
يقول لك رويد نفسه جعله مصدرا كقولك ضربه الرقاب وكقولك عليه رأسي والله اعلم ان رويدك زيدا ورويدكم زيدا وكحل الكاف علامة للخاطب ذا جئت ان للمؤنث من معنى من لا يعني فحذفها استغناء بعلم الخاطبة
كقولك رويدك زيدا ورويدكم زيدا وكحل الكاف علامة للخاطب ذا جئت ان للمؤنث من معنى من لا يعني فحذفها استغناء بعلم الخاطبة
انه لا يعني غيره ولا موضع للكاف عند سيبويه من نصب ولا رفع وكجر وهي عندهم بمنزلة الكاف في ذلك وذا كما لا
موضع لها في الاعراب لتحل المجرور من يزعم ان موضعها رفع ويزعم بقوله انها في الذي يزعم انها نصب فالجحة
عليه ان يقال انا لم نر شيئا يحل على الفعل وليس بفعل نصبا غير الفاعل ظاهرا هو او مكنيا كالضمير في البينة كقولك حذار زيدا
ومن الحجة عليه ايضا انا قد نقول رويد زيدا نجعله زيدا ونقدره رويد زيد ضمير في البينة فاو كان الكاف هي الفاعلة ما جاز
حذفها ومن الحجة على من قال انها في موضع نصب ان رويدا انما هو اسم اراود واراود لا يتعدى الا الى مفعول واحد فكذلك ما
اسما لا يتعدى الا الى مفعول واحد ولو كانت الكاف منصوبة كنت قد عديت رويدا الى مفعولين ولو جاز هذا جاز رويد
زيدا عمرا ثم استدل على بطلان قول من قال ان الكاف اسم لها موضع ثم احتج سيبويه ايضا على ان الكاف لا موضع لها بقول
العرب هاءه وهاءك يعني تنبهوا وقولوا الكاف في كل هاء للخطاب في قول الفراء وقد ذكرنا هاء اول الكتاب وهي احتجاج
والمزم ان كان دخلها ما موضع بان قال ان كان لها موضع فلا بد من ان تكون مجرورة او منصوبة وجب ان تقول ذاك نفسك زيدا
اراد توكيدا كافي قوله ان كانت مجرورة ذاك نفسك زيدا وهذا لا يقوله احد ومما دخل ايضا للخطاب التاء في انت
وهي لا رفع محض في الذكور والانثى ولا موضع لها ولو كان لها موضع نزع ونصب لوجب ان يوتى بها مع اسم يعاد لذلك العامل ولا
سبيل الى وجود ذلك لفظا ولا تقديرا حتى سيبويه ايضا في ذلك يعرفهم ارأيتك زيدا ما فعل فذكر ان الكاف لا موضع لها فان التاء
علامة المضمر المرفوع الخاطب لو لم تجئ الكاف كنت مستغنيا كما استغنيت حين كان الخاطب مقبلا عليك بهذا الذي ذكر سيبويه
صحيح مع صحة المعنى الذي يكون بوجود الكاف ودلالتها على ان لا موضع لها ولو كانت الكاف في موضع رفع على ما قال
لوجب ان لا تسقط لان ضمير الفاعل لا يسقط من الفعل ابدا او زعم الفراء ان العرب جعلت ارأيتك على لغة من يخلص الياء ذا وصلت
فلت رأيتك منطلقا كما تقول حسبتك ذاهبا وقد يجب فعلا للخاطب الى نفسه كان موضع التاء رفعا وموضع الكاف نصبا الى ان
وصلت فلت رأيتكما منطلقين رأيتموكم منطلقين ورأيتكن منطلقات فعلامات المؤنث ان ادخل الالف استغنام
على هذا افرد على حاله فلت رأيتكما منطلقين فهذا احد المذهبين في الذكر لا خلاف ان تقول ارأيتك زيدا ما فعل وحدثني
اخبرني عن زيد فاذا اتى وجمع لحقت التثنية والجمع الكاف وكانت التاء مفردة على كل حاله فلت ارأيتكما زيدا ما فعلا وقال
الله عز وجل قل ارأيتكم ان اتيكم عذاب الله بغتة او جهرة فاستدل بجيء الهاء في هذا على ان لا موضع لها وان الموضع
للكاف وقد بينا ما تقدم من الاحتجاج ان لا موضع للكاف ويجوز ان يكون اراد هو الهاء استغناء بتبيين الكاف وجمعها
لانها للخطاب وان كان لا موضع لها كما ان التاء للخطاب وانما استغنوا بتثنية الكاف وجمعها عن تثنية التاء وجمعها للفرق
بين ارأيتك اذا كان بمعنى اخبرني وبينها اذا اردت به معنى علمت فاعرفه ان شاء الله قال وتظهر الكاف ذا لم تضف
المعنى الا في اللفظ كقولك الي حتى بعد هلم لك فالكاف هنا اشد تحضرا بها للام والمعنى الهاء ويجوز الاختصار بين هلم
الكافي التي رويدا وما اشبهها كما قال لم نر قال ارأيتك زيدا ما فعل فهو بمنزلة شيئا كما ان شيئا قلت فلم الى

قال واعلم انك لا تقول دونى كما قلت على لانه ليس كل فعل يجئ بمنزلة اولنى قد تتعدى الى مفعولين فانما على
بمنزلة اولنى ودونك بمنزلة خذ لا تقول اخذنى درهما ولا خذنى درهما فاعلم انه لا يجوز لك ان تقول عليه زيدا
وذا الامر كما اردت ذلك فى الفعل حين قلت ليضرب زيدا الان عليه ليس من الفعل وكذلك المصدر زيدا
لانها ليست من امثلة الفعل وانما جاز تحذيرى زيدا لان المصدر يتصرف مع الفعل فيصير حذرك موضع فعله
وتحذيرى فى موضع حذرنى فالمصدر ابدا فى موضع فعله وذلك لم يوخذ من فعل لانك فانما تنتهى فيها
حيث انتهت العرب يعنى انك لا تقول عليك زيدا فيكون بمنزلة خذ زيدا ثم تقول على زيدا فيكون بمنزلة اولنى زيدا كانه
اعطنى زيدا ودونك زيدا بمنزلة خذ زيدا فانما تنتهى فى ذلك حيث انتهت العرب **قال** واعلم انه يقبح ان تقول زيدا
عليك وزيدا حذرك لانه ليس من امثلة الفعل فقبح ان يجرى ما ليس من الامثلة مجراها الا ان تقول زيدا فتنصب باضمار
الفعل ثم تذكر عليك بعد ذلك فليس يقوى هذا قوة الفعل لانه ليس بفعل ولا يتصرف تصرف الفاعل الذى فى معنى
يفعل وانما قبح لان هذه الحروف ليست بافعال وانما وضعت موضع الافعال ولا تصرف لها فلم تعمل عمل الفعل فى جميع احواله
ولم تقو قوته واذا رايت شعرا فيه زيدا عليك فانما تنصب زيدا باضمار فعل ويكون عليك مفسرا له **كما قال**
يا ايها المائح دلوى دونكا ● انى رايت الناس يحمدونكا ● فدلوى فى موضع نصب باضمار فعل كانه قال خذ دلوى دونك
وكذلك قوله كتاب الله عليكم بنصب كتاب بما قبله لا بعليكم كانه لما قال حرمت عليكم امهاتكم فقد دل على انه كتب التحريم عليكم كتابا
فنصب الكتاب بالمصدر لا بعليكم وكان الكسائى ينصب كتاب الله بعليكم ويحتج بالبيتين اللذين انشدنا والفراء يخالفه ويقول
نحو ما ذكرناه فى البيتين

هذا باب ما جرى من الامر والنهى

على اضمار الفعل المستعمل اظهاره اذا علمت ان الرجل مستغن عن لفظك بالفعل وذلك قولك زيدا وعمرا وراسه
وذلك انك رايت رجلا يضرب او يشتم او يقتل فاكتفيت بما هو فيه من عمله ان تلفظ له بعمله فقلت زيدا اى اوقع
عملك بزيد او رايت رجلا يقول اضرب شر الناس فقلت زيدا او رايت رجلا يحدث حديثا فقطعه فقلت حديثك او
قدم رجل من سفر فقلت حديثك استغنيت عن اظهار الفعل بعلمه انه مستخبر فعلى هذا يجوز هذا وما اشبهه واما
النهى فانه التحذير كقولك الاسد الاسد والجدار الجدار والصبى الصبى وانما نهيته ان يقرب الجدار المخوف او يقرب الاسد
او يوطئ الصبى وان شاء اظهر فى هذه الاشياء ما اضمر من الفعل فقال اضرب زيدا واشتم عمرا ولا توطئ الصبى
واحذر الجدار ولا تقرب الاسد ومنه ايضا قولك الطريق الطريق ان شاء قال خل الطريق او تنح عن الطريق فاظهر
الفعل قال جرير ○ خل الطريق لمن يبنى المنار بها ○ وابرز ببرزة حيث اضطرك القدر ● ولا يجوز ان يضمر
تنح عن الطريق لان الجار لا يضمر وذلك ان المجرور داخل فى الجار غير منفصل فصار كانه شئ من الاسم لانه معاقب
للتنوين ولكنك ان شئت اضمرت ما هو فى معناه مما يصل بغير حرف اضافة كما فعلت فيما مضى **واعلم** انه لا يجوز
ان تقول زيدا وانت تريد ان تقول ليضرب زيد ولا ليضرب زيد عمرا اذا كان فاعلا ولا يجوز زيد عمرا اذا كنت لا تخاطب
زيدا اذا اردت ليضرب زيد عمرا وانت تخاطبنى فانما تريد ان ابلغه انا عنك انك قد امرته ان يضرب عمرا وزيد
وعمرو غائبان فلا يكون ان تضمر فعل الغائب كذلك لا يجوز زيدا وانت تريد ان ابلغه عنك ان يضرب زيدا لانك اذا
اضمرت فعل الغائب ظن السامع الشاهد اذا لم تضمره [illegible] فكرهوا الالتباس ههنا ككراهيتهم فيما لم يوخذ
من الفعل نحو عليك ان يقولوا عليه زيدا لئلا يشبه ما لم يوخذ من امثلة الفعل بالفعل وكرهوا هذا الا [illegible]
وضعفت حين لم تخاطب المأمور كراهة وضعفت ان يشبه عليك ورويدا الافعال . **وهذه حجج سمعت**
من العرب وممن يوثق به يزعم انه سمعها من العرب من ذلك قول العرب فى مثل من امثالها اللهم ضبعا وذئبا
اذا كان يدعو بذلك على غنم رجل واذا سالتهم ما يعنون قالوا اللهم اجمع فيها ضبعا وذئبا كلهم يفسر ما ينوى
وانما سهل تفسيره عندهم لان المضمر قد استعمل فى هذا الموضع عندهم باظهار **حدثنا ابو الخطاب**
انه سمع بعض العرب وقيل له لم افسدتم مكانكم هذا فقال الصبيان بابى كانه حذر ان يلام فقال لم الصبيان ● وحدثنا
من يوثق به ان بعض العرب قيل له اما بمكان كذا وكذا وجذ وهو موضع يمسك الماء فقال بلى وجاذا اى فاعرف بها
وجاذا ● **ومثله قول الشاعر** اخاك اخاك ان من لا اخا له ● كساع الى الهيجا بغير سلاح ● كانه
يريد الزم اخاك ومن ذلك قولك زيدا وعمرا كانك قلت اضرب زيدا وعمرا كانك قلت زيدا وعمرا رايت ومنه قول
العرب امر مبكياتك لا امر مضحكاتك والظباء على البقر يقول عليك امر مبكياتك وخل الظباء على البقر **قال المفسر**
اعلم ان الاضمار على ثلاثة اوجه وجه يجب فيه الاضمار ولا يحسن فيه الاظهار ووجه لا يجوز ان يضمر العامل فيه ووجه انت
مخير بين اضماره واظهاره فاما ما لا يجوز الاضمار فيه لعامل فان تقول مبتدئا زيدا من غير سبب يجرى ولا حال حاضرة دال
على معنى انت تريد اضرب زيدا او غيره من الافعال لانك اذا اضمرته لم يعلم انك تريد اكرم زيدا او اشتم زيدا او غير ذلك
واما ما يجوز اظهاره واضماره فان ترى رجلا يضرب او يشتم فتقول زيدا تريد اضرب زيدا ويجوز اظهاره فتقول اضرب زيدا وكذلك
وكذلك ايضا الخبر ان تلقى رجلا قادما من سفر فتقول خير مقدم اى قدمت خير مقدم ولو اظهرته لم يكن باس وكذلك اذا قلت
لرجل الطريق الطريق يا هذا معناه خل الطريق وعن الطريق ويجوز اظهاره **قال** [illegible]

خل الطريق لمن يبنى المنار به ● وابرز ببرزة حيث اضطرك القدر ● ولا يجوز ان تضمر شيئا من هذا الباب الجار فاذا قلت
الطريق لم يجز ان يكون المضمر تنح عن الطريق لان الجار لا يضمر وذلك ان المجرور داخل فى الجار غير منفصل والوجه الثالث قولك
اياك ان تقرب الاسد معناه اياك اتق واياك احذر ولا يحسن اظهار ما انتصب اياك به ثم استشهد سيبويه على جواز الحذف الذى عقد
به الباب قول العرب فى مثل من امثالهم اللهم ضبعا وذئبا اذا كان يدعو بذلك على غنم رجل فاذا سالهم ما يعنون قالوا اللهم اجمع فيها
ضبعا وذئبا كلهم يفسر ما ينوى قال ابو العباس سمعت ان هذا دعاء له لا دعاء عليه لان الضبع والذئب اذا اجتمعا تقاتلا
فافلتت الغنم قال ابو العباس اما ما وضع عليه سيبويه فانه يريد ذئبا من ههنا وضبعا من ههنا قال وحدثنا من يوثق به ان بعض العرب
قيل له اما بمكان كذا وكذا وجذ وهو موضع يمسك الماء يعنى النقرة فى الصخر فقال بلى وجاذا ● **ومثله قول الشاعر**
اخاك اخاك ان من لا اخا له ● كساع الى الهيجا بغير سلاح ● كانه يريد الزم اخاك غير ان هذا لا يحسن فيه اظهار الفعل اذا كررت
ويحسن اذا لم يكرر اذا قلت اخاك حسن ان تقول الزم اخاك واذا قلت اخاك اخاك لم يحسن ان تقول الزم اخاك اخاك لانهم اذا كرروا
جعلوا احد الاسمين كالفعل والاسم الاخر كالمفعول فكانهم جعلوا اخاك الاول بمنزلة الزم فليس يحسن ان يدخل الزم على ما
جعل بمنزلة الزم ومنه قول العرب امر مبكياتك لا امر مضحكاتك اى عليك امر مبكياتك واتبع امر مبكياتك ومعناه امر من
ينصح لك فيشدد عليك وان كان مرا عليك صعب الاستعمال لا تتبع امر من يسر عليك بهواك لان ذلك مما ادى الى العطب ومنه
الظباء على البقر والمعنى المثل انك تتناهى عن الدخول بين قوم يتشابهون او تكافؤن فى شر او غيره ونصب الظباء على تقدير
خل الظباء على البقر

هذا باب ما يضمر فيه الفعل المستعمل اظهاره فى غير الامر والنهى

وذلك انك اذا رايت رجلا متوجها وجهة الحاج قاصدا فى هيئة الحاج فقلت مكة ورب الكعبة حيث زكنت انه يريد
مكة كانك قلت يريد مكة والله ويجوز ان تقول مكة والله على قولك اراد مكة والله كانك اخبرت بهذه الصفة عنه انه كان فيها
امس فقلت مكة والله اى اراد مكة اذ ذاك ومن ذلك قوله عز وجل بل ملة ابراهيم حنيفا كانه قيل لهم اتبعوا حين قيل لهم كونوا
هودا او نصارى او رايت رجلا يسدد سهما قبل القرطاس فقلت القرطاس والله اى يصيب القرطاس واذا سمعت وقع السهم
فى القرطاس قلت القرطاس والله اى اصاب القرطاس او رايت ناسا ينظرون الهلال وانت منهم بعيد فكبروا فقلت الهلال
ورب الكعبة اى ابصروا الهلال او رايت ضربا فقلت على وجه التفاؤل عبد الله اى يقع بعبد الله او بعبد الله يكون
وكذا ان ترى رجلا يريد ان يوقع فعلا او رايته فى حال رجل قد اوقع فعلا او اخبرت عنه بفعل فتقول زيدا تريد اضرب
زيدا او اتضرب زيدا ومنه ان ترى الرجل او يخبر عنه انه قد اتى امرا قد فعله فتقول اكل هذا بخلا اى افعلت كل هذا بخلا
وان شئت رفعته فلم تحمله على الفعل لكنك تجعله مبتدأ وانما اضمرت الفعل ههنا وانت تخاطب لان المخاطب لست
تجعل له فعلا اخر يخبر عنه وانت فى الامر للغائب قد جعلت له فعلا اخر كانك قلت قل له ليضرب زيدا او قل له اضرب زيدا
او امره ان يضرب زيدا او ضعف [illegible] ولجاز ان يضمر فيه فعلان لشيئين وذلك اذا رايت رجلا
متوجها وجهة الحاج قاصدا فى هيئة الحاج قلت مكة ورب الكعبة حيث زكنت انه يريد مكة كانك قلت يريد مكة والله فهذا من
الباب الذى يجوز اظهار الفعل فيه واضماره لحال حاضرة ودلالة بينة فهذا وغيره فى ذلك سواء وهذا الباب يشتمل على هذا النحو ولا يجوز
ان تقول زيدا وانت تريد ليضرب زيد عمرا اذا كان فاعلا ولا يجوز ان تجعل الفعل المضمر لغائب فى الامر لانك اذا فعلت ذلك فلا بد
من ان تعد للمخاطب فعلا يبلغه الغائب فكانك قلت قل له ليضرب زيد او قل له ليضرب زيد عمرا فضعف هذا عندهم لاضمار فعلين
لشيئين معا مع دخول من اللبس [illegible] انك اردت قل لعمرو
زيدا واردت لا تقل ليضرب زيد او نحو ذلك من الافعال المتضادة

هذا باب ما يضمر فيه الفعل المستعمل اظهاره بعد حرف

وذلك قولك الناس مجزيون باعمالهم ان خيرا فخير وان شرا فشر والمرء مقتول بما قتل به ان خنجرا فخنجر وان سيفا
فسيف وان شئت اظهرت الفعل فقلت ان كان خيرا فخير وان كان شرا فشر ومن العرب من يقول ان خنجرا فخنجرا وان
[illegible]

ولا يدل على المفعول كما لا يدل على الفاعل لانه لا يستغنى عن الفاعل وانما ارتفع الجواب بعد الفاء فانما صار الاختيار لان الفاء
في جواب الشرط انما اتي بها ليكون ما بعدها مبتدأ وخبرا فلذلك ان جواب الشرط اذا كان فعلا لم يحتج الى فاء كقولك ان اكرمني
زيد اكرمته وان لم يكرمني اكرمه ولا يجوز ان تقول ان تاتني زيد مقيم عندي حتى تقول ان تاتني فزيد مقيم عندي فقد تبين لك
ان الفاء انما اتي بها للاسم فاذا اتي بها للاسم فالاختيار ان يكون المضمر بعدها مبتدأ فاذا قلت ان خيرا فخير فتقديره ان كان
عمله خيرا فالذي يجزى به خير واذا قلت ان خيرا فخيرا فتقديره ان كان عمله خيرا فيكون الذي يجزى به خيرا وان قلت ان خير فخير
فتقديره ان كان عمله خيرا فالذي يجزى به خير وان قلت ان خير فخيرا فتقديره ان كان في عمله خير فيكون الذي يجزى به خيرا
وقد فسر سيبويه قوله ان خيرا فخير وان شرا فشر كأنه قال ان كان خيرا جزى خيرا فجاء بفعل ماض ليس فيه فاء على تقدير
المعنى لا على تقدير اللفظ وذلك انه لا يجوز ان يكون الفعل الماضي جواب الشرط تدخل عليه الفاء لا تقول ان تاتني فاكرمتك تريد
فاكرمك كما قال الله عز وجل ومن عاد فينتقم الله منه الا ان يكون دعاء كقولك ان تاتني زيد فاحسن الله جزاءه فلما كانت الفاء
انما تدخل على المستقبل وجب ان يقدر ما بعد الفاء مستقبلا فقدره سيبويه على المجاز في المعنى لا على حقيقة اللفظ قال وتقول
واذا اضمرت فان تضمر الناصب احسن لانك اذا اضمرت الرافع اضمرت ايضا خبرا او شيئا يكون في موضع خبر
فكلما كثر الاضمار كان اضعف وان اضمرت الرافع كما اضمرت الناصب فهو عربي حسن وذلك كقولك ان خير فخير
وان خيرا فخير كانه قال ان كان معه حيث قتل خير فالذي يفعل به خير وان كان في اعماله خير فالذي يجزون به
خير ويجزيان جعل ان كان خير على ان وقع خير كانه قال ان كان خير فالذي يجزون به خير وقد بينا الاختيار اضمار
الناصب الشرط وقوله وكلما كثر الاضمار كان اضعف يريد انك اذا اضمرت الرافع اضمرت خبرا لانه المنفصل من الرافع كانك قلت
كان في عمله خير وان كان معه خنجر وان اضمرت الناصب جعلت اسم كان مستكنا في كان وهو ضمير متصل الا ترى انك تقول من كذب
كان شرا له فتضمر في كان ضمير الكذب مستكنا غير منفصل منه فلذلك صار اضمار المرفوع اكثر وكان اضعف من المنصوب وهو موضع
جائز وزعم يونس ان العرب تنشد هذا البيت هدبة ◌ فان تك في اموالنا لا نضق بها ◌ ذراعا وان
صبر فنصبر للصبر ◌ والنصب جيد بالغ على التفسير الاول والرفع على قوله وان وقع صبر وان كان فينا صبر فانا نصبر
أي وان كان فينا صبر اي وان وقع صبر والصبر في هذا الموضع الامر الذي يجب الصبر عليه ويكون كرما او فعلا ◌ قال
واما قول الشاعر ◌ قد قيل ذلك ان حقا وان كذبا ◌ فما اعتذارك من قول اذا قيلا ◌ فالنصب على التفسير الاول
والرفع يجوز على قوله ان وقع حق وان وقع باطل ويجوز ايضا على قوله ان كان فيه حق وان كان فيه باطل كما قال ان كان الامر
[illegible] وان كان ذو عسرة فنظرة الى ميسرة ويجوز ان حق وان كذب على معنى ان وقع حق وان
وقع كذب او على انه كان فيه حق وان كان فيه كذب ومثل ذلك قول بعض العرب مثل من امثالهم الا حظية فلا الية اي الا
تكن في الناس حظية فاني غير الية كانها قالت في المعنى انك ممن تحظى عنده فاني غير الية ولو عنت الحظية نفسها لم يكن
الا نصبا اذا جعلت الحظية على التفسير الاول قال يعني ان رجلا تزوج امرأة فلم تحظ عنده ولم تكن المقصرة في الاشياء
التي تحظى النساء عند ازواجهن فقالت لزوجها الا حظية فلا الية اي ان لم تكن لك حظوة مني لان طبعك لا يلايم طبعي فاني
غير مقصرة فيما يحظى للزوج يقال منه الوت كذا اي قصرت وما الوت جهدا اي اقصر وهو آل وآلى اي مقصر وآلوت موضع
آخر يقال آلوت الشيء اذا استطعته وهي لغة هذيل ◌ قال جهراء لا تالو اذا هي اظهرت ◌ بصرا ولا من عيلة تغنيني ◌ ق
وله الا حظية الا اكن حظية [illegible] ◌ قال وتقول مررت برجل ان طويلا وان قصيرا وامرر بايهم افضل
ان زيدا وان عمرا وقد مررت برجل صالح ان زيدا وان عمرا لا يكون في هذا الا النصب لانه لا يجوز ان تحمل الطويل
والقصير على غير الاول فاما ان حق وان كذب فقد تستطيع ان تعلقها على الاول فتقول ان كان فيه حق او كان فيه
كذب اي ان وقع حق او باطل ولا يستقيم في ذا ان تحمله على الاول اذا ذكرته لا تستطيع ان تقول ان كان فيه
طويل او كان فيه زيد ولا يجوز ان ترفع يعني انك تقديره ان كان طويلا وقصيرا كان ضمير الرجل هو اسم كان فلا بد من ان يجعل
الطويل في الخبر لا يحسن غيره كما امكن في ان حق وان كذب ان تقدير ان كان فيه حق وان وقع حق ولا يكون فيه ضمير الاول لا
يحسن في ان طويل وان قصير ان كان فيه طويل او كان فيه قصير لانك لا تقول ان كان زيد طويل لان زيدا هو الطويل وانما تقول كان
زيد طويلا ◌ قال ◌ لا تقربن الدهر آل مطرف ◌ ان ظالما ابدا وان مظلوما ◌ فهذا لا يجوز فيه
الا النصب لانه انما يريد ان كنت ظالما وان كنت مظلوما ◌ [illegible] ◌
هذا رجل خاطب اميرا في شيء فرفع به عنده وعذره حين فاراد ان كنت عاذرا لي ايها الامير وان كنت تاركا فنصبه لانه يعني
الامير المخاطب ولو قال ان عاذر لي وان تارك يريد ان كان في الناس عاذر او غيرها لجاز وقال النابغة الذبياني
حدبت علي بطون ضبة كلها ◌ ان ظالما فيهم وان مظلوما ◌ فلا يكون الا نصبا لانه اراد ان كنت فيهم ظالما وان
كنت مظلوما ◌ قال سيبويه ومن ذلك ايضا قولك مررت برجل صالح الا صالحا فطالح ومن العرب من يقول الا
صالحا فطالحا كانه يقول الا يكن صالحا فقد لقيته طالحا وزعم يونس ان من العرب من يقول الا صالح فطالح
على الا اكن مررت بصالح فبطالح فهذا يشبه ان خير فخير على الوجه المختار ومن العرب من يقول الا صالح فطالح كانه قال
الا اكن مررت بصالح فبطالح ◌ قال سيبويه وهذا قبيح ضعيف لانك تضمر بعد الا فعلا آخر غير الذي تضمر بعد الا في

ولكن الا تكن صالحا فطالح ولا يجوز ان تضمر الجار قبح سيبويه قول يونس من جهتين احداهما انك تحتاج الى اضمار باستغناء
وحكم الاضمار ان يكون شيئا واحدا وذلك انك اذا قلت مررت برجل صالح الا صالح فطالح فتقديره الا اكن مررت بصالح فقد
مررت والباء فلا يشبه هذا الا صالحا فطالحا لانك اذا قلت الا صالحا فطالحا فتقديره الا اكن صالحا فقد لقيته [illegible] واحدا والجهة الاخرى ان حرف
الجر يقبح اضماره [illegible] قال سيبويه [illegible] الاجارة
بالاجازة يونس على نحو [illegible] اذا اضمرت رب
وجعل بانه قولهم ◌ [illegible] ◌ يعني ان الباء الجارة لما ذكر [illegible] حين قال القائل مررت برجل كان اضمارها
بعد ذكرها اقوى من اضمار رب ولم يجز هذا ذكره ◌ قال ومن ثم قال يونس امرر على ايهم افضل ان زيد وان عمرو يعني ان مررت
بزيد وان مررت بعمرو وعلى الوجه الاول الذي احتج له سيبويه بما ذكرنا وقولهم على ايهم افضل تقديره على الذي افضل قال سيبويه
واعلم انه لا ينتصب شيء بعد ان ولا يرتفع الا بفعل لان ان من الحروف التي يبنى عليها الفعل وليست من الحروف
التي يبتدأ بعدها الاسماء ليبنى عليها الاشياء فانما اراد بقوله ان زيد وان عمرو ان مررت بزيد او مررت بعمرو
الكلام على فعل آخر فالجر الاسم لانه لا يصل الا بالباء كالذي نصبه كان محمولا على المرور لا على الفعل الاول
ومن رأى الجر في هذا قال مررت برجل ان زيد وان عمرو [illegible] كنت مررت بزيد وان كنت مررت بعمرو يعني ان الحروف
المجازاة التي تدخل على الافعال لان الافعال التي بعدها هي شروط والشروط لا تكون الا افعالا وذلك انها تحدث بها توجب المعاني
التي ضمنها الشرط كقولك ان تاتني اكرمك فالاكرام قد ضمنته الشارط بحدوث الاتيان فاذا رأيت الاسم بعد ان مرفوعا او منصوبا
فينصب على اضمار فعل رافع او ناصب كما ذكرناه في قولهم ان خيرا فخير وان خير فخيرا على تقدير ان يكن فعله خيرا او ان يكن في فعله خير
ولذلك قال البصريون في قوله وان احد من المشركين استجارك تقديره وان استجارك احد من المشركين استجارك فاحد مرفوع باضمار
الفعل الثاني تفسيره وزعم الفراء ان احدا مرفوع بالعائد الذي عاد عليه وهو ضمير الفاعل الذي في استجارك وهذا لا يصح لانا
اذا رفعناه بما ذكر فقد جعلنا استجارك خبرا لاحد وصار الكلام كالمبتدأ والخبر ولا يجوز ان يكون بعد ان مبتدأ وخبر لانه
لا يجوز ان يقال ان زيد قائم اكرمك ولا ان زيد عندك آتك فان قال قائل فقد رأيناكم تزعمون ان لو التي هي جواب لا يليها الا الفعل لانه
فيها معنى الشرط ثم يقولون لولا ان زيدا اتانا لاكرمناه ولا يقولون لو ان زيدا قائم لاكرمناه فقد فصلتم بين الخبر اذا كان اسما
واذا كان فعلا فجعلتم الخبر اذا كان فعلا بمنزلة فعل الشرط فكذلك يقولون ان زيد قام اكرمناه ويكون زيد مبتدأ وقام
خبره وناب قام عن فعل الشرط كما قلنا ان قام زيد اكرمناه في المعنى قيل له انما جاز لو ان زيدا قام لان ان قد وقع عليها
فعل مضمر بعد لو على الاصل الذي قدمناه والفعل الذي هو خبر ان تفسير له كانا قلنا لو صح ان زيدا قام او لو عرف فان قال
قائل فكيف يكون قام دلالة على صح وعرف وليس هو منه قيل له لا فرق بين قام زيد وبين صح قيام زيد ووقع قيام زيد فقد
تستنكر ان يدل قام على صح لان الصحة للقيام وقد يجوز ايضا ان يكون دالا عليه من حيث كانا فعلين ماضيين واحدهما لابس الآخر
وان وما اتصل بها بمنزلة المصدر فان قال قائل فقدروا الجواب مبتدأ وخبرا فكيف لا يجوز ان يكون الشرط كذلك فالجواب
مضمون وقوعه لوقوع الشرط فيه ابدا ووقوع المبتدأ والخبر في الجواب من اجل الاشياء على ما قلنا وذلك انا رأينا الجواب اذا كان
بالفعل مجزوما لم يدخل عليه الفاء كقولك ان تاتني اكرمك فاذا ادخلت الفاء قلت ان تاتني فانت مكرم محبوب فصار الموضع الذي
يجزم فيه الفعل لا يقع فيه الاسم فلما كانت ان جازمة بطل ان يقع بعدها الاسم البتة لان عوامل الافعال لا يليها الاسماء البتة ووجه
آخر لو كان ان بالاسم يحل لكان الفعل متى وقع هذا الموقع يكون مرفوعا لانه الذي يرفع لحلوله محل الاسم كقولك كان زيد يقوم
ومررت برجل يقوم واما قوله ان تاتني فانت مكرم محبوب فهو محمول على المعنى كانه قال فصادف مكرما محبوبا ومثله قوله وان عزموا
الطلاق فان الله سميع عليم وليس ذلك بشيء لم يكن بعد لان الله لم يزل سميعا عليما وانما معناه يجدوا الله سميعا عليما وكذا قوله ومن
يعمل سوءا او يظلم نفسه ثم يستغفر الله يجد الله غفورا رحيما وان كان غفورا رحيما قبل استغفار المستغفر قال سيبويه
ولو قلت عندنا اينهم افضل او عندنا رجل ثم قلت ان زيدا وان عمرا كان نصبا على كان وان رفعته رفعته على
كان كانك قلت ان كان عندنا زيد او كان عندنا عمرو ولا يجوزون نصبه على عندنا من قبل ان عندنا ليس بفعل يعني انك اذا قلت
ان زيدا وان عمرا فتقديره ان كان عندنا زيد ويرتفع زيد بكان المضمرة ولا يجوز ان يكون تقديره ان عندنا زيد لانك اذا قلت عندنا
زيد او عندنا القائم زيد فانما يرتفع زيد عند سيبويه بالابتداء وعند الاخفش بالظرف وان لا بد لها من فعل يليها على ما بينا فاحتيج الى كان
لذلك الا انه لا يجوز بعد ان ان تبنى عندنا على الاسماء ولا الاسماء تبنى على عندنا الا ترى انه لا يجوز ان تبنى عندنا الاسماء
على الاسماء يعني لا تجعل عندنا خبرا للاسم اذا جئت بان لان ان لا يليها الا الفعل ولا تعمل الا في المرفوع بعدها لا يلي الفعل قال
واعلم انه لا يجوز لك ان تقول عبد الله المقتول وانت تريد كن عبد الله المقتول لانه ليس فعلا يصل من شيء الى شيء ولانك
لست تشير له الى احد لانه ليس فيه ولا في الحال دلالة عليه اذ كان يجوز ان يكون على معنى قولك عبد الله المقتول واجب وما اشبه
ذلك وانما تضمر ما عليه دليل من الكلام او شاهد من الحال قال ومن ذلك قول العرب من لد شولا فالى اتلائها ◌ نصب
لانه اراد زمانا والشول لا يكون زمانا ولا مكانا فيكون فيها الجر كقولك من لد صلاة العصر الى وقت كذا وكقولك من لدن
الحائط الى مكان كذا فلما اراد الزمان حمل الشول على شيء يكون زمانا اذا عمل في الشول ولم يحسن الا ذلك كما لم يحسن
ابتداء الاسماء بعد ان حين اضمرت ما يحسن ان يكون بعدها عاملا في الاسماء فكذلك هذا كانه قال من لد ان كانت شولا [illegible]

والمعنى أنه إنما يضاف إلى ما بعده من زمان يتصل به أو مكان إذا قربت بها إلى كقولك جلست من لدن صلاة العصر إلى
وقت المغرب وذرعت من لدن الحائط إلى الأسطوانة فلما كان الشول جمع الناقة التي [illegible] لم يصلح أن تكون زمانا ولا مكانا ولا
أن لدن تتبعها [illegible] ولم يجز أن تقول من لدن زيد إلى دخول الدار لأنه ليس بزمان ولا مكان فأضمر ما يصلح أن يقدر زمانا
كأنه من لدن أن كانت شولا ومن لدن كونها شولا إلى إتلائها وإن كانت بمعنى كونها وهو مصدر والمصادر تستعمل في معنى الأزمنة
كقولك جئتك في مقدم الحاج وخلافة المعتضد وصلاة العصر على معنى أوقات هذه الأشياء **قال سيبويه** وقد جرّه قوم على
سعة الكلام وجعلوه بمنزلة المصدر حين جعلوه على الحين وإنما يريدون حين كذا وكذا وإن لم يكن في قوة المصادر لأنها
لا تتصرف تصرفها [illegible] **قال المفسر** والجر يحتمل وجهين أحدهما أن يجعل شول مصدرا
صحيحا لقولك شالت الناقة شولا إذا ارتفع لبنها فإذا جعلته مصدرا صحيحا جاز أن يجعل وقتا ويجوز أن يكون قد حذف المضاف
وأقام المضاف إليه مقامه فيكون التقدير من لدن كون شول ثم حذف كون كما قال واسأل القرية أراد أهل القرية **قال سيبويه** واعلم أنه
ليس كل حرف يظهر بعده الفعل يحذف فيه الفعل ولكنك تضمر بعد ما أضمرت فيه العرب من الحروف والمواضع وتظهر
ما أظهروا وتجري هذه الأشياء التي هي على ما يستخفون بمنزلة ما يحذفون من نفس الكلام ومما هو في الكلام على ما أجروا
فليس كل حرف يحذف منه شيء ويثبت فيه نحو لم يك ولم أبل [illegible] أن تفعلوه بمثله ولا تحملهم إذا كانوا يثبتون
فيقولون [illegible] أن يقولوا لم أخذ وخذ وكل ما يحذف في هذه الأشياء حيث حذفوا [illegible] واعلم أنه ليس كل
حرف يظهر بعده الفعل يحذف فيه الفعل ولكنك تضمر فيما أضمروا وتظهر فيما أظهروا كما يحذف ما حذفوا وتبقي ما أبقوا
نحو لم يكن ولم أبل ولا يجوز أن تقول لم أكن [illegible] وكلوا واستعملوا ما يحذف ولا يجوز في الكلام أوكل
أوخذ وإنما الأصل [illegible] وقالوا أوجر [illegible] على الأصل [illegible] فاستعملوا الباب
الوجهين جميعا وليس ذلك في غيره وقد بينا ما يقتضيه هذا الفصل من الشرح التام فيما مضى **قال** وأما قول الشاعر
لقد كذبتك نفسك فاكذبنها ۝ فإن جزعا وإن إجمال صبر ۝ فهذا على إما وليس على إن الجزاء كقولك
إن حقا وإن كذبا فهذا على إما محمول ألا ترى أنك تدخل الفاء ولو كانت على إن الجزاء وقد استقبلت الكلام لاحتجت
إلى الجواب فليس قوله فإن جزعا كقوله وإن جزعا وإن عدة كذا ولكنه على قوله إما وعرفنا ما بعدها [illegible] ولو قلت فإن
جزع وإن إجمال صبر كان جائزا كأنك قلت فإما أمري جزع وإما إجمال صبر لأنك لو صححتها [illegible] في الكلام
[illegible] إلا في الشعر [illegible] ۝ إذا [illegible] ۝ ترى حولها النبع والسأسما ۝
[illegible] فإن من خريف فلن يعدما ۝ فإنما يريد وإما من خريف ومن أجاز ذلك في الكلام
دخل عليه أن يقول مررت برجل إن صالح وإن طالح يريد إما وإن أراد إن الجزاء فهو جائز لأنه يضمر فيها الفعل وأما
تجري ما بعدها على الابتداء وعلى الكلام الأول ألا ترى أنك تقول قد كان ذلك إما صلاحا وإما فسادا كأنك
قلت قد كان ذلك صلاحا أو فسادا ولو قلت كان ذلك إن صلاحا وإن فسادا كان النصب على كان ولم يجز
الرفع على ما ذكرنا **قال المفسر** وذلك من قبل أنا لو جعلنا إن هاهنا للجزاء لاحتجنا إلى الجواب وذلك أن جواب إن فيما
بعد [illegible] ما قبلها مغنيا عن الجواب إذا لم يكن عليها شيء من حروف العطف كقولك أكرمك إن جئتني وإن أدخلت عليها فاء
أو ثم بطل أن يكون ما قبلها مغنيا عن الجواب لا يجوز أن تقول أكرمك فإن جئتني ولا أكرمك ثم إن جئتني حتى تأتي بالجواب فتقول
أكرمك فإن جئتني زدت في إكرامك فلذلك بطل أن يكون فإن جزعا على معنى المجازاة وصارت بمعنى إما لأنها تحسن في هذا الموضع
وتحذف ما للضرورة قال الله عز وجل حتى إذا أثخنتموهم فشدوا الوثاق فإما منا بعد وإما فداء فلم يأت بجواب بعد إما ولو قال
وإن جزع وإن إجمال صبر كان جائزا كأنك قلت أما أمري جزع وأما إجمال صبر ولا يجوز طرح ما من إما إلا في الشعر **قال**
النمر بن تولب ۝ سقته الرواعد من صيف ۝ وإن من خريف فلن يعدما ۝ وإنما يريد وإما من خريف وقد أنكر الأصمعي هذا وزعم
أن النمر بن تولب لم يرد بها الجزاء وإنما أراد وإن سقته من خريف فلن يعدم الري ولم يحتج إلى ذكر سقته لذكره في أول البيت وإنما يصف
وعلا في قوله ۝ فلو أن من حتفه ناجيا ۝ لكان هو الصدع الأعصما ۝ يصف أنه وإن كان في الجبل لا يعدم معاشا يعيش
والوجه قول سيبويه في بيت النمر وذلك أنه لا ذكر للري وإنما المعنى سقته الرواعد في الصيف وإما الخريف فلن يعدم السقي
أيضا أي ولن يخلو من الصيف ومن الخريف البيت لا يخلو منه [illegible] على أن معنى إن معنى إما وأنه لا يجوز أن تكون بمعنى الجزاء
المجازاة ومع ذلك فلا يحذف ما من إما إلا في الشعر **قال سيبويه** ومما ينتصب على إضمار الفعل المستعمل إظهاره
قولك ألا [illegible] ذلك وألا خيرا من ذلك أو غير ذلك كأنك قلت ألا تفعل خيرا من ذلك أو ألا تفعل غير ذلك وهلا
خيرا من ذلك وإنما عرضت هذا على صاحبك فكنت فيه كالمخاطب كقولك فلا أفعل وألا أفعل **قال المفسر**
اعلم أن هلا وألا ولولا ولوما تجري مجرى واحدا وتدخل على الفعل الماضي والمستقبل فإذا دخلت على الماضي فهو للتندم على
ما فاته أو للوم على ما فرط فيه وإن كان للمستقبل فهو للحض على إتيانه وأهل البصرة يسمونها حروف التحضيض ومن الناس من يقول
إنها استفهام فإذا قلت هلا فعلت كذا وكذا فكأنك قلت لم لا فعلت وإذا قلت هلا تفعل كذا فمعناه لم لا تفعل كذا وهذا الذي
ذكروه تفسير خارج عما ذكره هذا القائل وإن جعلنا المعنى لم فهي خارجة عن معنى الاستفهام وذلك أن لم وقعت هنا لما كان
معناها الاستفهام على الحقيقة لأن القائل لم يرد أن يستفهم لما استبطأ المخاطب فاعل على فعل فرط فيه [illegible] في المستقبل

فعل كان ينبغي أن يفعله تقصر فيه حتى فاته فإن قال قائل فقد نرى هل دخلت على لا وهي من حروف الاستفهام فصار
في كلامهم فلا بمنزلة قولكم لا قيل له هذا الذي ذكرته لا يدل على ما أردته وذلك أن الحروف قد تركب فيزول معناها الأول نحو
قولنا لو جئتني أكرمتك ومعناه أن الإكرام لم يقع لعدم المجيء فإذا قلت لولا عبد الله لأكرمتك زال ذلك المعنى بضم لا
وكذلك يزول معنى هل بضم لا إليها ومن الدليل على ما قلنا أن لوما ولولا وألا ليست من حروف الاستفهام وقد
جعلت في معنى هلا لتصحيح ما ذكرناه من موضوع هذه الحروف بديا فإن قيل قائل هذه حروف تختص بالأفعال لما فيها
من معنى التحضيض فكيف حسن أن تحذف أفعالها ويليها الاسم ولا يجوز ذلك في قد وسوف وسائر الحروف الموضوعة
للفعل لأنك لا تقول قد زيدا ولا سوف زيدا بمعنى قد ضربت زيدا وسوف أضرب زيدا قيل له هذه الحروف الأربعة لما كانت في
معنى التحضيض نابت عما بعدها من الفعل فاستغنى عنه وأما قد وسوف فإنما يغيران معنى الفعل المطلق ويقصرانه على شيء
بعينه لأن سوف تقصر الفعل على المستقبل وتخرجه عن الحال وقد لما يتوقع من الفعل فصار بمنزلة الألف واللام للتعريف
كما أن الألف واللام لا يفارقان ما دخلتا عليه ولا يحذف ما بعدهما كذلك قد وسوف وسائر الحروف الداخلة على الأفعال
عوامل فهي تضعف عن حذف ما بعدها لأن الحذف دلالة على قوة العامل وقد مضى نحو هذا **قال سيبويه** وإن شئت
وإن شئت رفعته فقد سمعنا رفع بعضهم من العرب وممن سمعه من العرب فجاز إضمار ما يرفع كما جاز إضمار ما ينصب
بمعناه تجوز هلا خير من ذلك على إضمار شيء يرفع كأنك قلت فهلا كان منك خير من ذلك أو فهلا فعل خير من ذلك **قال**
ومن ذلك قولك أو فرقا خيرا من حب أي أو أفرقك فرقا خيرا من حب وإنما حمله على الفعل لأنه سئل عن رجل فأجاب على الفعل
الذي هو عليه ولو رفع جاز كأنه قال أو أمره فرق خير من حب وإنما انتصب هذا النحو على أنه يكون الرجل في فعل فيريد
أن ينقله أو ينتقل إلى فعل آخر فمن ثم نصب أو فرقا لأنه أجاب على أفرق وترك الحب وأما هذا كلام حكي عن رجل عند
الحجاج وذلك أنه فعل فعلا فاستجاده فقال له الحجاج أكل هذا حبا أي فعلت كل هذا حبا فقال الرجل مجيبا له أو فرقا
خيرا من حب أي أو فعلت هذا فرقا منك أبلغ وأجل ومما ينتصب على إضمار الفعل المستعمل إظهاره إلا طعام ولو
تمرا كأنك قلت ولو كان تمرا وائتني بدابة ولو حمارا وإن شئت قلت إلا طعام ولو تمر كأنك قلت ولو يكون عندنا تمر
ولو سقط إلينا تمر وأحسن ما تضمر فيه أحسنه في الإظهار ولو قلت ولو حمار يجزئك كان بمنزلة التمر وقال
بعضهم إذا قلت جئتك بدرهم ولو بلا دينار ولو يمنزلة أن هذا الموضع تبنى عليها الأفعال فلو قلت ألا ماء ولو باردا
لم يحسن إلا النصب لأن باردا صفة ولو قلت ائتني ببارد كان قبيحا ولو قلت ائتني بتمر كان حسنا ألا ترى
كيف قبح أن تضع الصفة موضع الاسم ومن ذلك قول العرب في الشيء ولو أصبعا كأنه قال ولو تعطي أصبعا
لكان أصبعا ولا يحسن أن تحمله على ما رفع ومما ينتصب على إضمار الفعل المستعمل إظهاره أن ترى الرجل
قد قدم من سفر فتقول خير مقدم أو تقول الرجل رأيت فيما يرى النائم كذا وكذا فتقول خيرا وما سر وخيرا
لنا وشرا للعدو وإن شئت قلت خير مقدم وخير لنا وشر لعدونا أما النصب فكأنه بناه على قدمت خير مقدم
وأما الرفع فعلى أنه مبتدأ أو مبني على مبتدأ ولم يرد أن يحمله على الفعل ولكنه كأنه قال هذا خير مقدم وهذا خير
لنا وشر للعدو وأنه وحيره ما سر ومن ثم قال [illegible] ولو ما حور كأنه قال أنت مصاحب وأنت مبرور
فإذا رفعت هذه الأشياء فالذي في نفسك ما أظهرت وإذا نصبت فالذي في نفسك غير ما أظهرت وهو الفعل
والذي أظهرت الاسم وأما قولهم راشدا مهديا فإنهم أضمروا اذهب راشدا وإن شئت رفعته كما رفعت مصاحب
معان ولكنه كثر النصب في كلامهم لأن راشدا مهديا بمنزلة ما صار بدلا من اللفظ بالفعل كأنه لفظ برشدت و
هديت ومثل ذلك أن تقول الله وبلدا عندنا وأمر بأمر وإن شئت نصبت فقلت مبرورا مأجورا ومصاحبا معانا
حدثنا بذلك عن العرب عيسى ويونس وغيرهما كأنه قال رجعت مبرورا واذهب مصاحبا ومما ينتصب أيضا على
إضمار الفعل المستعمل إظهاره قول العرب حدثت فلانا بكذا وكذا فتقول صادقا وتقول إن أنشدك شعرا فتقول
صادقا والله أي قاله صادقا لأنه إذا أنشدك فكأنه قد قال كذا **قال المفسر** ذكر سيبويه أشياء منصوبة بأفعال مضمرة
وقد يجوز فيها إضمار ما يرفع وبعضه يجوز فيه إضمار ما يجر على ما تقدم تفسيره من هذا الباب فمن ذلك أن يقدم رجل
من سفر فتقول خير مقدم على معنى قدمت خير مقدم ويجوز أن تقول خير مقدم على معنى قدومك خير مقدم وإذا خرج قلت
مصاحب معان ومبرور ومأجور على معنى أنت مصاحب معان وأنت مبرور مأجور فإذا رفعت هذه الأسماء فالذي
في نفسك ما أظهرت وإذا نصبت فالذي في نفسك غير ما أظهرت يعني أنك إذا رفعت فالذي أضمرت مبتدأ والذي أظهرت هو
خبره والمبتدأ هو الخبر وإذا نصبت فالذي أضمرت فعل والفعل غير الاسم لأنك إذا قلت مصاحبا معانا فتقديره أذهب
مصاحبا معانا **قال** ومن ذلك أيضا أن ترى رجلا قد أوعد أمرا أو تعرض له فتقول مواعيد عرقوب أي
دنا من هذا الأمر متعرضا للعنت لم يعنه وترك ذكر الفعل لما يرى من الحال كأنه قد فعل متعرضا والعنت ما عناك أي
دخل في شيء لا يعنيه ولا ينبغي له قال الشاعر وهو الشماخ ۝ مواعيد عرقوب أخاه بيثرب ۝ كأنه قال واعدتني مواعيد
عرقوب ولكنه ترك واعدتني استغناء بما هو فيه من الخلف واكتفاء بعلم من يعني بما كان بينهما قبل ذلك وهو رجل قعده
وعدا فأخلف ولا قصة طويلة وقال أبو عبيدة مواعيد عرقوب أخاه بيترب أنكر يترب لأنه لم يعرفوا رجلا من العماليق

وكانوا يا البعد من شرب ويشرب بالفاء وفتح الراء موضع عندهم قال ومن العرب من يقول مستعرض
يقول مستعرض وسمعهم من يقول صادق يا الله وكل عرضي ومثل غضب الحبل على اللجم كانه قال غضبت
الحبل على اللجم أو راه غضبان فقال غضب الحبل كانه قوله غضبت غضب الحبل على اللجم ومن العرب
من يرفع فيقول غضب الحبل على اللجم فرفعه كرفع بعضهم الطباء على البقر وهي لغة رديئة وذكر
جملا لانه متعود الهملة اي ذكرت اهله لانه ذكره حمله على المعنى وان شاء رفع على هو ونصبه وهيبه
تفسير خبر مقدم ومن العرب من يقول مستعرض على معنى هو مستعرض ومثل غضب الحبل على اللجم وذلك انك اذا رايت
رجلا غضب غضبا لا يضبط اي تضبت كقولك غضب الحبل على اللجم قال ومن العرب من يرفع فيقول غضب الحبل على اللجم فاما
رفع بعضهم الطباء على البقر فانما قال غضب الحبل على اللجم فمعناه غضبك على غضب الحبل على اللجم واذا اردت
الطباء على البقر فتقديره الطباء متروكة على البقر واذا نصب فقال الطباء على البقر وكانه قال ترك الطباء على البقر
وانما يعني بقر الوحش لانها ترعى مع الظباء في موضع وبعضها اولى بعض قال
ولقد دعرت بنات عم المرشفات لها بعض اراد البقر فجعلها بنات عم الظباء وهي المرشفات وانما يقول
القائل هذا اذا اتاه خليجة عن الحول بين قوم بعضهم اولى بعض

هذا باب ما ينتصب على اضمار الفعل المتروك اظهاره استغنى عنه

وصار سهلا لكثرة ما استعمل من هذا الفعل حتى صار بمنزلة قولهم قد وقد تقدم من كلام سيبويه ان نصب
ما نصب بالفعل على اضمار الفعل الناصب وضرب منها لا يجوز اضمار الفعل الناصب وحسن اظهاره وضرب منها يكثر
ويقبح اظهاره وهذا الباب ترجمة لابواب اتى بعد مفصلة

باب ما جرى من هذا على الامر والتحذير

وذلك قولك اذا رايت رجلا يريد ان يضرب رجلا اياك اياك فانما اضمرت هنا الفعل الذي اظهرت في قولك اياك
قولك نفسك يا فلان اي الق نفسك الا ان هذا يجوز فيه اظهار ما اضمرت ولكن ذكره لا يستعمل كما لا يظهر
اضماره هذا الذي ذكره سيبويه من اضمار الفعل صحيح وبعض النحويين يأباه ويزعم انه لا يضمر ناصبه وكذلك يزعم
انه قولنا خلفك زيدا ان خلفك ينتصب باضمار فعل ولكن يحاذفهما بعده وهذا كلام فاسد لان المنصوب لابد من
ناصب سواء كان هو مظهرا او ليست مخالفة احدهما للاخر موجبة نصبا بريء قبل ان كل واحد منهما فلما خالفت ياي
المخالفة توجب النصب انتصبا جميعا لان كل واحد منهما قد خالف الاخر ففي كل واحد منهما مخالفة توجب له النصب
فعلم ان المخالفة لا تنصب هذا الفعل الناصب اياك لا يحسن اظهاره وذلك ان العرب اكتفت باياك وكان موضعها غير
مشكل قال ومن ذلك ايضا قولك اياك والاسد واياي والشر كانه قال اياك فاتقين والاسد واياي فاتقين
والشر فاياك ستقي والاسد شقيان وشبه اياي وان يحذف احدكم الاربة فيقول اياك
واياه واياي واياه كانه قال اياك باعد واياه افسخ وزعم ابو الخطاب ان بعضهم يقال له اياك فيقول اياي
كانه قال اياي احفظ واسعد وحذفوا الفعل من اياك لكثرة استعمالهم اياه في كلامهم فصار بدلا من الفعل وحذفوا
الفعل منهم حينئذ الان كانه قال الحذر الاسد فلكل واحد من الواو والالف اسم مضموم الى اخره ومن ذلك رأسه و
الحائط كانه قال ارخ رأسه مع الحائط واراه مفعولا وانما هو مفعول معه وانما نصبا جميعا وقولهم
ما شأنك واخاك كانه قال لزيد شأنك وشأن اخيك فانما نصبا جميعا وقولهم امرا ونفسه كانه قال
امرا مع نفسه فانتصبا جميعا لان كل واحد منهما قد خالف صاحبه فوجب النصب وقولهم ما صنعت واخاك انما قوله اياك والاسد فانما
نصبت اياك كما نصبت زيدا وعمرا في قولك ما شأن زيد وعمرا وان قال قائل اذا جعلت الاسد عطفا على اياك فانما
شأنك وشأن نفسه لان العطف بالواو ليس اياك هو المعطوف عليه الا ترى انك تقول ما شأن زيد وعمرو او الضرب واقع عليهما جميعا
فينبغي ان يكون الاسد مشاركا لاياك فيكون المحاذير محذورا منهما جميعا ان الاسد محذور والمحذور قبله لا يستنكر ان يكون
التحويذ واقعا بهما وان كان ناظرا في التحويف مختلفا الا ترى انك تقول خوفت زيدا الاسد فزيد مخوف والاسد مخوف
وليس معناهما واحدا لان الاسد مخوف على معنى انه مخوف منه وزيد مخوف على معنى انه يجب ان يحذر ولفظ خوفت
شأنا ولهما جميعا فكذلك اياك والاسد المعنى الناصب لهما معنى واحد وان كان طريق التحويف مختلفا فيهما واما اياي
والشر فليس بحاذ طبت نفسه ولا امرا اياك اياي بل يقول لاياي باعد عني الشر فينصب اياي باعد وما اشبهه ويحذف
حرفا يجر ان الشر وهو مع الفعل المقدر عليه في موضع نصب على الاول لان الفعل قد وقع على الاول فشبه اياي وان يحذف
احدكم الاربة فيقول ان يومه يسيف وما اشبهه وان في موضع نصب كانه قال اياي وحذف احدكم وزعم
الزجاج ان معنى اياك واياي واياكم وان يحذف احدكم الاربة والذي قاله لا يحتاج اليه لان قوله وان حذف احدكم فقد
دل على انهم حذروا من فعلهم ان كانوا الى المتكلم وزعم ان بعضهم يقال له اياك فيقول اياي كانه اعاد لفظ المتكلم لما قبله
واستحب له كانه قال اياي احذر واحفظ وحذفهم للفعل الناصب اياك لما كانوا استعملوه اذ وصيروا اللفظ انما هو على الضمير
احذرهم حينئذ الان لان فوائدهم حينئذ الان كلام تجوز للمحذر محذوفا من حينئذ ومن الان وتعوذ وكذلك ان ذكرا دكر

شيباء فيما معنى لستدعي بذلك في الحال فقال له المخاطب حينئذ لان سعادك كان هذا الذي ذكرت وحينئذ في الوقت الذي
ذكرت فدع الآن ذكره او نحوه من التقدير ولا يستعملون الفعل الذي حذف كذلك لا يستعملون اظهار الفعل الناصب
لاياك قال واذا قلت اياك والاسد فلا بد من الواو ولا يتم الكلام دونها فان قال قائل فقد تقول
اياك من الاسد واياك من الشر فلم لا يجوز حذف حرف الجر وايصال الفعل الى الاسد والى الشر فيصير اياك الاسد واياك الشر
قيل لان الحروف الجر لا تحذف الا في المواضع التي حذفتها العرب وهي الا ترى انك تقول احذف من زيد درهما ولا يجوز
احذف زيدا درهما وتقول اخترت من الرجال زيدا اي تحذف فتقول اخترت الرجال زيدا لان العرب قد استعملت ذلك
قال الله عز وجل واختار موسى قومه سبعين رجلا وكان كبر الى حتى يحسن حذف من فيقول اياك الشر قال الشنفرى
فاياك اياك المراة فانه ● الى الشر دعاة وللشر جالب ● قال سيبويه المراة بفعل غير الفعل الذي نصب اياك كانه
قال فاياك فاياك اياك كفى ثم اضمر وفعلا آخر نصب به المراة كانه قال اتقي المراة واذا قال اياك وان يكلم زيدا جاز ان تقول اياك
ان كلم زيدا بغير واو ولا حرف جر وانما جاز هنا وان لان الحذف والشد اذا اتصلت بهما حروف جاز حذفها
كقولك انا واغب في ان القاك وحريص على ان احسن اليك ولو قلت انا واغب ان القاك وحريص ان احسن اليك جاز ولا يجوز
شكان ان المصدر فقلت انا راغب في لقائك وحريص على الاحسان اليك لم يجز حذف حرف الجر لا يجوز ان تقول انا راغب لقاك
وحريص الاحسان اليك وانما لم يجز حذف المصدر والمجرور جميعا لان وان لا يعملان ما بعدهما فيما قبلهما والفعل وما يتعلق به من فاعل
او مفعول بمعنى المصدر فطال المحذوف لحذف حرف الجر وصلتها الطول الكلام وبقي الفعل وحده فلهذا كانه قال احسن
راسه مع الحائط كقولهم ما شأنك واخيك اي ما شأنك مع اخيك وبين ذلك قولهم امرا ونفسه كانك قلت فدع امرا مع نفسه فنصبا
الواو في معنى مع في قولهم ما صنعت واباك لانه اذا احذف مع وهي منصوبة قام ما بعد الواو مقامها في النصب وقد
ذكرنا نحو هذا في غير هذا الموضع قال سيبويه وان شئت لم يكن فيه ذلك المعنى فهو عربي جيد يريد ان
شئت لا تضمر مع وجعلت كل واحد منهما منصوبا بالفعل وعطفت احدهما على الاخر واذا عطفت احدهما على الاخر اراد
معنى مع وان لم يكن معتمدا بالنطق كانه قال عليك وشأنك وعليك الحائط وكانه قال دع امرا وامر نفسه فليس
بعض هذا ما اردت في معنى مع من الحديث وشبه ذلك كانه هلكة الليل كانه قال اياك ان يدركك هلكة الليل وتحقيق
المعنى فيه ذلك انه عطف الليل على الاهل وجعلهما مبادرين ومعنى المبادرة مشابهتك اياي فكأنك اذا درت
زيدا المنزل كانك سبقته اليه فكذلك سبقة الليل والرجل المخاطب يشابقان الى اهل الرجل فامره الامر ان يسابق الليل ليهجم
ليكون عندهم قبل الليل قال وقد قال مارا شأنك والشيء كانه تقول شأنك والحائط وهو يحذره كانه قال
ارخ رأسك والحائط وانما حذفوا الفعل لانه لما اشبه حتى تراكبهما بمنزلة كلامهم وما شبعتا بمارا ومررت
من اعالي وما جرى من الذكر وصار المفعول الاول بدلا من اللفظ بالفعل حتى صار عندهم بمنزلة اياك فلم يكن
قبل اياك لو اردت لانه لم يكن يقال اياك حتى يقال اياي كانه حين قال اياك فقد قال اياي وكان كثيرا في الكلام
فلو تركت لفسد او ياك او احذر كان افتتاحا نحو قولك اياي ارا واحفظ نفسك وان احذار
فلما عمل عمل مارا اياك واياك بدلا من الفعل بالفعل كانت المصادر وذلك نحو الحذار الحذار ومما جعل بدلا
من اللفظ بالفعل قولهم الحذار الحذار والنجاء النجاء وترك الفعل هنا على اضمار اياك ترك الفعل
لكثرة استعمالهم اياه في كلامهم حتى صار بمنزلة قولهم ما شأنه وما لونه اسكت والسيف كثير من النحويين يقول
انما اراد ذو خيم ماذن فلم يكن اسم الرجل الذي خوطب بهذا مارا ولكنه كان من بني نجم ماذن بن مالك بن عمرو بن تميم وكان اسمه
كذا اسود يحمر القشيري فجاء فعبت البربوع لفضله فمنع المازني منه فقال للمازني ماذن راسك والسيف وترعمه على
بعد وجهين اما ان يكون سماه بمازن اذ كان من مازن وقد تفعل العرب مثل هذا نحو يعطل لوضيع ثم رحمه على ذلك واما ان
يكون جعله بعد ترخيم كانه رحم مازنيا فصار مازنا ثم رحم مازنا فصار مازن في نحو مذكورة الترخيم وتقديرهم ابن راسك والحائط
على تقدير من الاضمار معنى ابن راسك ان يدنه الحائط او كبر اي نحو ذكر وابن الحائط ان يصيب راسك بشوء واذا
ليست هذه الاشياء ولم تذكر الفعل معها اذا وحذفها حسن وكما فعلوا معها لو قلت الليل الليل لم يحسن ان تقول بادر الليل
الليل واذا قلت الليل مفرد احسن ان تقول بادر الليل فكذلك لو قال قائل الله الله لم يحسن ان تقول ابن الله امرئ لم يحسن
واذا قال الطريق الطريق لم يحسن ان تقول خل الطريق الطريق واذا قال الطريق حسن ان تقول خل الطريق
خل الطريق لان معنى الشيء المشار اليه ● وابو زبيدة حيث اصطكا الفدر ● والا ثبات المعطوف احدهما على الاخر لا يذكر
الفعل فيهما ايضا كقولك راسك والحائط وامراة ونفسه ولو اردت احدهما حسن ولو قلت ابن راسك والحائط
وابن الجدار كان جائزا حسنا وقبح الكبر بالكبر لما ذكرت لك شبه الاول من التفطين بالفعل واغنى عنه وصار بمنزلة اياك الفار
على الفعل كما كانت المصادر كذلك كقولهم الحذار الحذار والنجاء النجاء وترك ابن كانهم جعلوا الاول بمنزلة الاسم وعملوا فيه
من قدر الفعل وخولوا فعلا على فعل مما قال سيبويه ومن العرب من يقول هو اعتر من ثعلب يريد جاءا ● وزيد فعل ● علوه بن خليك بن مراد ● وقال الكميت
جاء جذا امر غير ذو ● ب ولا حيا ● ولكن رأنا للذ عائم الاصل ● ومال ذوا الوسم العدواني

عذيرا الحي من عدوان كانوا حية الارض ◉ فلم يجز اظهار الفعل وقبح كما كان ذلك حالا ولا يظهر الفعل الذي

نصب عذيرا لان الفعل الواقع على نعاه لان ذلك اعم مقام الفعل ودخول فعل على فعل محال قال المفسر الا ذكر اصل عذيرك

وما يراد به لكنه فسد معنا وقوله الفعل الناصب يقول العرب من عذيري من فلان ويقسم على احد هما من بعد الى احتمال

اما واما والاحرس يذكر لي عذرة فيما ياتيه والاحرس يذكر عذرة فيما اتاه او نحو من الالفاظ واختلفوا في عذيرك فقال بعضهم هو مبتدا لما عاد ذكره

في عذرة فيما ياتيه والاحرس يذكر عذرة فيما اتاه او نحو من الالفاظ واختلفوا في عذيرك فقال بعضهم هو مبتدا لما عاد ذكره

كما هد وشهيد وقادير وقدير وعليم وضعف المفسرون لهذا اللغوي هذا ان يكون بمعنى العذير مصدرا قال لان الصادر

على فعيل الا في الاصوات نحو الضريب والصليل والزئير فاجاز ان يكون مصدرا بمعنى العذر غير انه اختار الاول

وسيبويه يقدر عذيرك عذيري وقد افصح في مثل هذا الموضع فاذا قال عذيرك على معنى عاذرك كانه قال هات عاذرا او

احضر عاذرك وكذلك احضر عاذرا لي من عدوان اي يجيء بعاذر وهو من اليمن وهو اسم واقع موقع فعل مثل نزال وحذار

ولا يجوز ذكر الفعل معه

باب ما يختار فيه ان يكون على الفاعل المضمر في النسبة ومع

يكون معطوفا على المفعول وما يكون مرفعا المرجوع المضمر الى النية وتكون على المفعول وذلك قولك ايا كان تشتمك

فعلوا وايا كان تشتمك ان عطفت ان على الفاعل المضمر الذي في النية قلت ايا كان تشتمك كانك قلت ايا كان تشتمك وتحاسنك

على الا يراد المضمر في فاذا قلت ايا كان تشتمك انت وتضربه رفع به على قبيح وهو على قبيح رفع به لانك لم تجعل

قلت اضربت نفسك كان قبيحا حتى تقول انت ثم كان نفسك لانك اذا وصفت بنفسك المضمر المنصوب يقبح

ان تجاوز ما يقول اتاك نفسك ولا تقول اعلمت نفسك واذا عطفت قلت ايا كان زيدا والاسد كانك قلت ايا كان

ايا كان زيدا والاسد ايا كان اليهود وزيدا والاسد وذلك كانك رأيت زيدا وزيدا فلما عطفت ان على المضمر

فان حملت الثاني على الاسم المرفوع المضمر فصح قبح لانك لو عطفت قلت اذا ضربت زيد وزيدا كان قبيحا حتى تقول اذا ضربت

انت وزيدا فان قلت اذا انت وزيد فانت بالخيار ان شئت حملت على المرفوع المضمر لانك لو قلت رأيتك

انت وزيدا جاز فان قلت رأيتك وزيدا لم تصل حتى تقول رأيتك انت وزيدا فالتصل حسن لان المنصوب يعطف

على المرفوع المضمر الا ترى انك تقول ضربت انت وزيدا فالتصل حسن لان المنصوب يعطف على المرفوع

انت وزيد جاز ◉ واعلم انه لا يجوز ان تقول ايا كان زيدا كانه لا يجوز ان تقول رأيتك زيدا حتى تقول رأيتك انت وزيدا

ومثل ايا كان زيدا والاسد ايا كان زيد والحمار وكذلك من يفعل ما اردت ايا كه والفعل فاذا قلت ايا كان تفعل زيدا ايا كان يعطف

مخافة ان تفعل وسن اجل ان تفعل جاز لانك لا تريد ان تصل اي الا بالاول كانك قلت ايا كان لمكان كذا وكذا وكذا

قلت ايا كان زيدا والاسد يريد سن الاسد لم يجز كما جاز لك ان ارادك ان ابن اي حتى اجاد هذا البيت في الشعر

ايا كان ايا كان المراة فاعلمه ◉ الى السؤدد غاية ◉ وللشر جالب ◉ كانه قال ايا كان امر بعد ايا كان فعلا اخر فعلى الاول المضمر

قال المفسر وقد تقدم في هذا الباب الذي قبله ان قولنا ايا كان وما اجراه مجراه منصوب بفعل مضمر وذلك الفعل المضمر

فعل الخاطب له فيه ضمير مرفوع وهو فاعل ذلك الفعل وايا كه ضمير ايضا وهو منصوب نصارته لوكه الخاطب ايا كه ضربت

وايا كه نصبت فيما صلح ان يكون توكيدا للتاء في ضربت لانه يكون توكيدا للضمير في الفعل المحذوف وما صلح ان يكون عطفا على

التاء صلح ان يكون عطفا على ذلك الضمير المضمر وكذلك التوكيد المنصوب فلما لم يحسن ان تقول انت نفسك صلح ان تقول

ايا كه نفسك فتجعل نفسك توكيدا لاخي تقديم قبله ان وقولك رأيتك نفسك حسن من حيث توكيد وكذلك لو قلت ايا كه نفسك

وانا لم يحسن في المرفوع الا بعد توكيد قبل الفصل لان المرفوع قد يكون في النية بغير علامة والمنصوب لا يكون الا بعلامة وقد

يقع في المرفوع اللبس بغير الاحوال فذلك انك لو قلت وعندك خرجت انت فجعلت في خرجت ضميرا ثم جعلت النفس توكيدا للضمير في

خرجت جاز ان يتوهم ان الفعل للنفس لتصيره كقولك عندك خرجت جاريتها فاذا قلت خرجت هي نفسها على انها توكيد لهو القطع هذا

المتوهم اذا قلت ايا كه وزيدا فالاسد قبح حتى تقول ايا كه وزيدا فحسن لانك عطفت زيدا على المنصوب هو ايا كه ولو قلت ايا كه وزيد لم يحسن حتى تقول

انت وزيد كما لم يحسن ان تقول رأيتك زيد حتى تقول رأيتك انت وزيد وان قلت رأيتك وزيدا فالنصب حسن لانك عطفت

على الكاف في رأيتك ولو رفعت لكنت عاطفا على قلت وهو ضمير مرفوع فلا يحسن وايا كه سبحانه وتعالى

ايا كه انت وعبد المسيح ان نقرا قبل الترجيد ◉ فنصب عبد المسيح بالعطف على ايا كه انت وهو منصوب ولو رفع كان

حسنا ايضا لانك تجعله توكيدا للضمير المرفوع المقدر ولا يجوز ان تجعله توكيدا لان زيدا لا يجوز ان يجعله قطعا على ايا كه

فلا يجوز حذف حرف العطف منه كما لا تقول رأيت زيدا عمرا على معنى رأيت زيدا وعمرا او على معنى ايا كه يرى بل اي انت تضرب

زيدا ولحقه نفسك من ثم فلا يجوز حذف حرف العطف هذا الموضع وكذلك لا تقول اذا ضربت زيدا حتى تقول من الجدار فان قلت

ايا كه ان تكلم زيدا الجدار ان تقول ان يكلم زيدا وذاك ان ان تخفيفة والمشددة يجوز طرح حروف الجر منها اذا كانت

في موضع نصب لانها وما بعدها في معنى المصدر فكانت حسن حذف حروف الجر لطولها تخفيفا كما حسن في الذي حذف العائد الرفع

الفعل اذا وجب المعنى يحسن حذف حرف الجر لا تقول ايا كه ضربت زيدا كما تقول ايا كه ان تضرب زيدا لانه لو طال الكلام ان في اسما

قوله فايا كه ايا كه المراة فاعلمه ◉ الى السؤدد غاية ◉ وللشر جالب ◉ فان سيبويه يذهب الى ان المراة منصوب بفعل غير الفعل

المقدر لانه كان اضمر بعد المراة اني المراة وقد يجوز ان تكون حال المراة على ان مار بي به اضمار حرف الجر وقال الخليل ايا

ان رجلا فانا اكه تشتمك اعتمد لان هذه الكاف مجرورة قال المفسر وحد ثني من لا اتهم عن الخليل انه سمع

اعرابيا يقول اذا بلغ الرجل الستين فايا وايا الشواب هذا شيء يحذف منه الفعل كثيرا

حتى صار عبرة في المثل وذلك قولك هذا ولا زعماك اي ولا اتوهم زعامك ◉ ومن ذلك قول الشاعر وهو ذو الرمة

وذكر الديار ومنازلهن ◉ ديار مية اذ حي مساعفة ◉ ولا ترى مثلها عجم ولا عرب ◉ كانه قال اذكر ديار

مية ولكنه لا يذكر اذكر لكثرة ذكرك في كلامهم فاستغنوا بايا وما كان فيه من ذكر الديار فمثل ذلك ولم يذكر

ولا اتوهم زعامك لكثرة استعمالهم اياه ولا ترى عند لا ليا ما ترى من حالها بحالهم ومن ثم لك في العرب كلامها

وما ورد منه مسلوك فكثرة ما يجري على السنتهم واستغنائهم بدلالة ذكر الفعل لما كان قبل ذلك من الكلام كانه قال اعطني كلما ورد

من ذلك فهو كل شيء ولا هذا وكلا شيء ولا سيئة جرى الامر كلا شيء ولا تكن سيئة حتى تضمن لكثرة استعمالهم

اياه فاجرى مجرى ولا ذا مالك وسن العرب من يقول لكلا ما وذا مالك كانه قال ايا كان مالي بان وذا وذي مرا فاكل

وجعله في بعض وقد كثر وقال الخليل ولم يذكر سيبويه جلا قال لان ايا اسم وضاف الى بعده وان ما بعده وموضع خفض وما عمل

الجر من يحاذي الضمير هنا وقالوا لا يجوز ان يكون مضافا لانه تفسير والضمير لا يضاف وما حكاه الخليل شاذ لا يعمل عليه ولا يعرف وجعلوا

الكاف في اياه وشبهه بعد اسن الضمائر لا موضع لها من الاعراب كالكاف في ذاك وذاكما والصحيح عندي ما قاله الخليل وذلك ان ما

يقع بعد ايا من الضمير هو الضمير الذي كان يقع للمنصوب لو كان متصلا بالفعل لانك تقول ضربتك فتجعل الكاف

والكاف ضربتكما وضربتكم والكم ضربتكن والكن ضربتك وضربته اياه ضربت وضربتهما واياهما ضربت وكان لغو هذا الضمير

ان يكون متصلا بفعل فلما قدموا ايا حين خالف المفعول من التقديم والتاخير فجاءوا بايا منفصلا اتوا بالضمير المتصل ليتصل ايا واياه

هو اسم ظاهر وايا بضمائر الاسماء لا الاسماء لان الاسماء توجب للثاني من اسمها المخفوض وجعلوا ايا هو الذي يقع عليه الضمير فقد رايتهم فعلوا

شيئا لم تذاحب قالوا ايها الرجل لانهم اراد والمدا الرجل فلم يكن بد ان يؤتوا من اجل الالف اللام فاتوا بايا ثم فعلوا

الى الالف واللام واو وقعوا حرف النداء عليه واعطوا حقه من لفظ المنادى وجعلوا المقصود بالنداء هو الكاف فقالوا زيد

الخاطب كان يعمر ثم سأل فلما ظهر خلاف ظنه قال هذا لعمرك ولا زعماك اي ولا اتوهم زعامك

ديار مية اذ مي ناس اهلها ◉ ولا ترى مثلها عجم ولا عرب ◉ كانه قال اذكر ديار مية ولكنه لا يذكر اذكر لكثرة ذكرك في

كلامهم ولم يذكر ولا اتوهم زعامك لكثرة استعمالهم اياه ولا استعد لا يرى من حالها بحالهم ومن ثم جاز ان تقول هذا الرجل

ان تعال للانسان اذا رآه شيئا في يراه او مسورة يشير بها ان يقول هذا الرجل اخرج من ذلك هذا ولا زعماك

هذا خروج دون ما زعمته ومن ذلك قول العرب كلما وتمرا وكثر هذا في كلامهم وجرى مثلا والتقدير اعطني كلما وتمرا

كان انسانا اخبر آخر بن شيئين فطلبهما جميعا اخبر وزيادة عليهما فقال اعطني كلما وتمرا ومن ثم من رفع كلما وتمرا

التمر فيقول كلما وتمرا كانه قال كلما مالي بان وزيدي مرا ويقول بعضهم كل شيء ولا سيئة مرة كانه قال ايا

كل شيء ولا سيئة مرة ويجب ان يكون هذا من قولهم كل شيء ولا سيئة مرة فيرفع الاول ويجب ان كانه قال كل

شيء امر ولا تستثن مرا اي كل شيء فاصد يخطر ولا تستثن مرا وقد ذكرنا هذا الباب استقصاء فيما خلف لانها امثال ف

اعتمدك على ان تركه ذكر الفعل فيها لانها امثال فان قال فما السبب الذي سوغ الحذف في الامثال قيل لان اصل الامثال ان

يتكلم الانسان بجملة قوم وبكلام من الالفاظ ما يستطرفه بعضهم فيعيد اللفظ المستطرف فربما اعاد جملة الكلام وربما كان

على شيء لا يعاد ولا يذكره ولا يتم الا بذكره لسبب في وقع فيه ضمير الشيء الذي تكلم به الاول فلما استطرفه من مثل لان المثل

يراد به الكلام الذي ذكر ما اخذ في الكلام لان المثل هو الكلام ما يعود اليه الا ترى ان قولك ما اشبه زيدا بعمرو مثل فذكرك

يخص شبههما لزيد ذكره فلما كان المثل هو الكلام ما يعود اليه الضمير الذي في الكلام ما يعود اليه الضمير المتصل ليتصل ايا واياك

هو اسم ظاهر وايا بضمائر الاسماء لا الاسماء توجب للثاني من اسمها المخفوض وجعلوا ايا هو الذي يقع عليه الضمير فقد رايتهم فعلوا

شيئا لم تذاحب قالوا ايها الرجل لانهم اراد والمدا الرجل فلم يكن بد ان يؤتوا من اجل الالف اللام فاتوا بايا ثم فعلوا

الى الالف واللام واو وقعوا حرف النداء عليه واعطوا حقه من لفظ المنادى وجعلوا المقصود بالنداء هو الكاف فقالوا زيد

الخاطب كان يعمر ثم سأل فلما ظهر خلاف ظنه قال هذا لعمرك ولا زعماك اي ولا اتوهم زعامك

وكل سحران سار ماوه خضل ◉ كانه اراد ذا كذبع او هو ربع قال المفسر ويجوز ان يكون جعل ربع
قوائمه لان الطلل كانه قال ذا هاج اهوا كل ربع قوائمه

٢٥٤ قال وسئل

هل تعرف اليوم رسوم الديار والطلال ◉ كما عرفت يحيى الخط للكلال
دار لمية اذا هي ما هاجها ◉ بالكاسبية ترعى للهو والعزال قال

ويروى بالكاسبية كانه قال ذات رمل وهو يقوى التفسير الربع قوائمه لانه يحتمل البدل قال فاذا انصبت
فالذي تصبك ما اظهرت واذا نصبت فالذي تصبك غيرها اظهرت وهو المعنى يعني اذا ارتفعت فالذي
حذف هو الذي يظهر لان المحذوف مبتدأ وهذا خبره والمبتدأ هو الخبر واذا نصبت فالذي ضمرت هو الفعل وهو
غير الاسم الظاهر قال ومما ينتصب على هذا الباب على اضمار الفعل المتروك اظهاره انتهوا خيرا لكم وزرا
اوسع لك وحسبك خيرا لك اذا كنت تاموه ◉ وبين ذلك قول الشاعر

قواعد بيرسوحتى تاكلي ◉ اوالرثى بها اشهلا

للنحوي ان ينظر في ١٢ القرآن فانتهوا خيرا لكم وانا نصب خيرا لك واوسع لك لانك حين قلت انته فانت
تريد ان تخبره عن امر وتدخله في اخر وفي ب اخلك كانه يحمله على ذلك المعنى كانك قلت انته وادخل فيما هو خير لك فنصبه
لانك قد رضيت انك اذا قلت له انته انك تحمله على امر آخر فلذلك انتصب وحدفوا الفعل لكثرة استعمالهم اياه
في الكلام وقد يجوز في الحائط ان تحمله على امر حين قال انته فصار بدلا من قوله اي خيرا وادخل فيما هو خير لك
ع ويظهر لك من الحكم قوله انته يا فلان امرا قاصدا اي ائت امرا قاصدا الا ان هذا يجوز لك فيه اظهار الفعل وتقوى قول الخليل وتضعف قول الاخفش
لكثرة استعمالهم اياه ولانهم امروا بالشيء ثم نهوا عن ضده فكانه امرتك بشيء ثم نهيتك عن تاركه اي لا تترك الشيء الذي امرتك به
امرة الرشد عن الشدد والباطل والخير وفي ب الكتابين معنا فانتهوا لكم الانتهاء خيرا لكم فالكوفيون يقولون هو نعت لمصدر محذوف
فيه وفي اماليه ب في قوله تعالى وايتوا خيرا لكم ان خبرا متصل بالامر واستدل على ذلك بانا نقول ايتوا الله فهو خير لكم يريد
الايتاء خيرا لكم فاذا احدثنا هو الذي يرتفع به خير وحمل الفعل فنصبه وكشف قول الفراء انا نقدر خيرا بعد يريد ومثله
يجعل الامر الذي هو نهي الكلام كانه قال انتهوا انتهاء خيرا لكم وآمنوا ايمانا خيرا لكم وان الله اله واحد كانه قال ب وكما يجوز
ان تقول ان الله محسنا وتحذف يريد ان الله كان محسنا ولا تقول انا ضاربا خالدا وتحذف يريد انا اضرب خالدا وقد كان استعمل
الحذف في اذ بابا لايماكان على باب افعل نحو خير وشر كما استعمله في قولك اذا لقيته فاذا له عليه الف درهم
وهو قولهم وراءك اوسع لك اوسع مكان ◉ اوالرثى بها اشهلا ◉ قد يراد اذا رايت اشهلا لانه لما قال وراءك اوسع دل على انها تقول له
قواعد بيرسوحتى تاكلي ◉ اوالرثى بها اشهلا ◉ قد يراد اذا رايت اشهلا لانه لما قال وراءك اوسع دل على انها تقول له
اي تمكن كذا وكذا فاشهلا على وجهين احدهما ان يكون سهلا فيه رسلا وليس بحشن او نحو ذلك والآخر ان يكون اشهلا
كانا بعضهم بين سوحتى وما يليه والرثى ◉ وانما ذكرت يحيى الا مثل لك لانه لا ولد له فكثر ت
لانهم حتى يمارسه الحبل نحذف ذهبوا ◉ قال المفسر يريد اني ذكرت هذا المحذوف
بهذا الفعل المذكور خبرا وهو من قولك هذا ولا ارجعانك الى الموضع الذي منه ابتداء بابا بعد ما كانا كاليوم رجلا تقديره ما رايت رجلا كرجل اراه اليوم وقد ذكرناه في موضعه قال ومن ذلك قول الشاعر
تكرت بتغيير فصاد فنه ◉ على ذي ومضرعه اليتاعا ◉ ومثله قول ايضا

ترى لها قولونا ملت الا ◉ وطلعة مفارق لها رائر طيبا ◉ واما نصبت هذا لانك حين قلت وافقته وقلت
لها فقد علم ان الطيب اليتاع قد وقع عليها الرؤية والموافقة وانهما قد اشملا على ما بعد ما يعني المعنى ومثل ذلك قول
ربيعة بن مقروم ◉ تذكرت ارضا بها اهلها ◉ اخوالها فيها واعمامها ◉ وقبل هذا البيت ◉ لا رات ساعة ما استعيرت
يعد ذا اليوم سنوكها ◉ لان الاحوال والاعمام قد دخلوا في التذكير فغلبهم على المعنى قال
وسئل ذلك في الخليل ◉ اذا نعى الحمام الورق فيحيني ◉ ولو تعزيت عنها ام عمار ◉ قال الخليل لما قال فيحيني عرف
انه قد كان تذكر للذكرة الحمام وتهييجه فاليحي ذلك الذي قد عرف منه على ام عمار كانه قال فيحيني فذكرني ام عمار
قال المفسر وقد رد بعض هذه الابيات ابو العباس المبرد وذكر ان قولها رائر طيبا ان مثل هذا لا يكون لانه لا يحمل
على المعنى الا بعد تمام الاول وقد ذكرنا ان هذه الابيات في مفارق الرائر طيبا واضمار رأت انما هو محمول على ما رواها قال فلما لم يتم
الكلام لم يحمل على معناه وكذلك قوله وكرت بتغيير فصاد فنه ولم يتم ما قصده لانه اراد قصاد فنه على حال ما فتمام الكلام هو
المقصود ذكر احوال فلم يجز ان يحمل النصب على اضمار معنى اللفظ الاول وقد رد هذا الزجاج وذكر ان النصب في قوله فصاد فنه
انما هو الى الولد لان الوحشية طلبت ولدها فصاد فنه وصاد فن على ذي فلما كان المعنى يدل عليها واحتاج الشاعر الى ايقاع
المصاد فة على الولد المطلوب اضمر الايقاع الفعل الذي دل عليه اول الكلام كانه قال فصاد فنه صاد فت الشباع على ذي ومضرعه
وقوله لها ولونا ملت الا تمام يصفها بان الطيب لا يفارقها وقد علم ذلك من مقصده فجاز اشتغانا بالفظ الاول عن اعادة الفعل
فاخبر الاراك بها وانتشار البيت الاول على ما يقع منه خلاق وهو ◉ وكرت بتغيير فواقصه ◉ على ذي ومضرعه الشباعا ◉ واما
ما ذكره ابو العباس من عطف الشيء على المعنى بعد تمام الاول فلو واضع تخلق لانوى ان قوله ومنهم من يسمعون اليك جمع على

معنى من ولم يجز الكلام وكذلك من بعثت منكن لله ورسوله تعمل صالحا انث على المعنى ثم ذكر على اللفظ في هذا موضع آخر
وشواهد كثيرة ذكرها الفراء وقوله الى عرج الا رجلا اما زيدا او اما عمرا لانه حين مازا الا رجلا فهو متمم شيئا
بشيء ويريد فكانه قال الا ان احدهما زيدا او عمرا او قولك زيدا او عمرا او ان شاء اظهرت هذا الذي
سلوه وان شاء اكتفى فلم يذكر الفعل لانه قد عرفت انه متمم شيئا بشيء وطالبه ◉ وسئل ذلك قول الشاعر
قد سالم الحيات منه القدما ◉ الافعوان والشجاع الشجعما ◉ وذات قرن ضيغما ضيغما ◉ فانما نصب
الافعوان والشجاع لانه قد علم ان القدم منها مسالمة كما انها مسالمة قال المفسر تمور ساكنة وضيغم مشتمة
وكذلك احبت الحيات والافعوان وما بعد الحيات والحيات الاولى مرفوعة وانما دخل الافعوان على المعنى وكذلك انه وصف رجلا بعشق
رجليه وصلابتها وان الحيات لا يعلن فيها وانما ذكر سالم الحيات لما قدم فالقدم ايضا قد سالم الحيات كانه قال الى
القدم الافعوان وحكى عن الفراء انه قال القدما يعني القدمان وهي لغة وروي قد سالم الحيات بكسر التاء منه القدما وحذف
النون من القدمان كما قال ◉ هما خطتا اما اسار ومنة ◉ قال المفسر وروي ◉ هما خطتا اما اسار ومنة ◉ واذا روي
كذلك فليس للفراء فيه حجة لانه وقد اضاف خطتا الى اسار ومنة كانه قال هما خطتا اسار ومنة ◉ واما قوله ام القتل ام احد ذ
ومثل هذا البيت نساد بعضهم لا دين جمعه ◉ تراهن رجلا بعد رجلا بدا لها ◉ لها ذنب خلف الجهينة رادف
وكان وجه الكلام فواقن رجلا هاهنا فحمل على المعنى لانه اذا واقعهن رجلان الذين فقد واضطربا ان يطيق كل واحد منهما ان يسير
اليهن الا وله وانشاد بعضهم ◉ ليبك يزيد ضارع لخصومة ◉ ومختبط مما تطيح الطوائح ◉ لما قال ليبك يزيد كان
معنى ليبك يزيد كان ثم ابتدا فقال ان مسالما كانه قال ليبكه ضارع رفع يزيد بما لم يسم فاعله ثم جاء بالفاعل فقال ضارع
فرفعه لان الفعل الذي لم يسم فاعله كان لما لا كانه قال ليبكه ضارع ومن انشد ليبك يزيد ضارع فجعل
يزيد منصوبا وضارع فاعلا يبكيه على ما مر في فاعله وذكر بعض اصحابنا ان الرواية هي الاولى وان هذا تغيير النحو من قاله وسئل
ليبك يزيد بعضهم وكذلك من المشركين قتلوا اولادهم شركاؤهم قال المفسر رفع شركاؤهم على ما ارتفع عليه ضارع
كانه قال زينه شركاؤهم وهم الشياطين الذين اطاعوهم الى ذلك وانشد من ذلك قوله

وجدنا الصالحين لهم جزاء ◉ وجنات وعينا سلسبلا ◉ لان الوجدان مشتمل على معنى العلم فحمل الا
على المعنى فنصب الجزاء كما نصب الشباع جاز واذا رفع الجزاء فهو مرفوع بالابتداء ولهم خبره والجملة موضع الحال من
وجدنا ويحتمل ان يكون موضع المفعول الثاني ولكن كلام سيبويه وقوله لان الوجدان دليل على ان وجدنا بمعنى اصبنا وهو
يتعدى الى مفعول واحد وقد دخل الجزاء واذا كان مبتدأ في معنى الوجدان فاضمره وجدنا بعد وقد نصب جنات لانها في معنى
عطف على جزاء كانه قال وجدنا لهم جنات وان نصب جزاء فمقدره وجدنا لهم جزاء وجنات ◉ وقال الشاعر
اسقى الالة عدوات الوادي ◉ وجوه كرماك غاد ◉ كلا اجش حالك السواد ◉ كانه قال رعاها كلا
اجش كاحل ضارع منصوب على ايكيد يزيد ان شئت رفع كلا اجش ونصب الذي قبله لان على كلا
شفاها كلا اجش لان قوله اسقى الاله يدل على سقاها كل اجش وقد يجوز اذا استقاها السحاب سقاها السحاب
وكل اجش من صفة السحاب وهو سيبويه يليكيد يزيد ضارع قال ولا يجوز ان تقول يشتري خيرا له ولا ارى خيرا الى
لانك اذا بنيت فانت تريد ان تخبره الى امر وانما اخبرت او استفهمت فانت لست تريد شيئا من ذلك انما تعلم خيرا
او تستريد هم الخبر او الامر فهي بمنزلة وانت على هذا تريد ان السباع لان السباع داخل معنى ما
كانه قال وافقت السباع على مضرعه ولا يجوز ان تقول يشتري خيرا له ولا ارى خيرا له الا ترى ان الامر انما يسوغ
للمامور الى امر يحدثه فلو قلت ضربك خير لك لم يجز ◉ قال وقد يجوز ان تقول الا رجل ان زيدا وما عمرا كانه قيل
من هذا المخبر فقال زيدا وعمرو وسئل لبعضهم ذلك فقال لكن زيدا فرأى وبعضهم ذلك لكن زيدا رأى ولا واو هم شركاؤهم
رفع الشركاء على ما ارتفع عليه ضارع

٢٥٥ هذا باب ما ينتصب على اضمار الفعل المتروك اظهاره في غير الامر والنهي

وذلك قولك اخذته بدرهم فصاعدا واخذته بدرهم فزائدا اخذوا الفعل لكثرة استعمالهم اياه ولانهم امنوا ان
يكون على الباء ولو قلت اخذته بصاعد كان جيدا لانه صفة ولا يكون موضع الا شركانه قال اخذته بدرهم فزائد
الثمن صاعدا او فذهب صاعدا ولا يجوز ان تقول وصاعدا لانك لا تريد ان تخبر ان الدرهم مع صاعد ثمن لشيء آخر كقولك
بدرهم وزيادة ولكنك اخبرت بالذي ثبت فجعلته واقعا حين ترك شيئا الى شيء لا ان شئ فالواو اولى لانه يريد هذا
المعنى فلم يلزم الواو التي بعد ما بعد لانك اذا قلت مررت بزيد وعمرا لم تكن مررت بزيد وعمرو الا بعد ان مررت بهما بعد زيد وصاعدا يدل ان زيدا وعمرو ثم بمنزلة انا قائمون فاذا قلت انا كذلك كان كقولك انا قائمون
قال المفسر واما قوله اخذته بدرهم فصاعدا كانه سئل بكم اخذته فاراد ان يخبر بالثمن فقال اخذته بدرهم فاذا قال اخذت كل ثوب بدرهم
فصاعدا كان ذلك في الثمن درهم ثم يريد عليه والتقدير اخذت ثوبا منها بدرهم فزائد الثمن صاعدا فصار بعضها بدرهم وقيراط
وبعضها بدرهم ودانق وهذا معنى قولهم ما ترك شيئا بعد شيء الا اخذ من قروت الارض اذا اليت فطعمه بنبات بعد
فطعمه على جهة التتبع لشيء فشيء وقولهم الاستقراء للكتب والمعاني على جهة التتبع لها والنكرة منها ولا

يحسن أن تقول أخذته بدرهم فصاعداً لمن جهتين أحدهما أن صاعداً نعت ولا يحسن أن يعطف على الدرهم إلا المنعوت والجهة
الأخرى أن الثمن لا يعطف بعضه على بعض بالفاء لا تقول أخذت الثوب بدرهم فدانق ولا اشتريت الدار بمائة درهم فخمسة دراهم
لأن الثمن يقع جملته عوضاً من المبيع فليس يتقدم بعضه على بعض وإنما يعطف بالواو لأنها للجمع فتقول اشتريته بمائة درهم وخمسة دراهم
ونحو ذلك فأما هو على ما فسر لك أنك أخذت بعضه ثم زاد الثمن في بعض تقدمه فزاد الثمن صاعداً فنصب على الحال وبدرهم قرآن على
تقدير فصعد الثمن إذاً وقد صرح أصحابنا على هذا فقالوا لا يجوز أن تقول مررت بزيد وخالداً عطفاً على معنى الباء
فإن قلت مررت بزيد وخالداً وأنت تريد وأكرمت خالداً لم يجز لأن إخراجه عن الباء ومعناها لا يجوز إلا بدليل عليه أو ضرورة تقود
إليه ولا يحسن الواو هنا لأن الأثمان المذكورة إنما يلو بعضها بعضاً والواو لا تدل على ترتيب الفعل فلم يجز فيه إلا الفاء وثم
وهما اللذان يدلان على الترتيب الفاء أكثر في كلام العرب لاتصالها بما قبلها وثم فيها مهلة قال سيبويه ومما ينتصب على إضمار
الأمر والنهي على الفعل المتروك إظهاره قولك يا عبد الله والنداء كله وأما يا زيد فله علة ستراها في باب النداء إن شاء الله
حذفوا الفعل لكثرة استعمالهم هذا في الكلام وصار يا بدلاً من اللفظ بالفعل كأنه قال يا أريد عبد الله فحذف أريد وصارت
يا بدلاً منها لأنك إذا قلت يا فلان علم أنك تريده ومما يدلك على أنه ينتصب على الفعل قولك يا إياك إنما قلت يا إياك أعني ولكنهم
حذفوا الفعل وصار يا وأيا وأي بدلاً من اللفظ بالفعل وزعم الخليل رحمه الله أنه سمع بعض العرب يقول يا أنت
فزعم أنهم جعلوه موضع المفرد وإن شئت قلت يا فكأن بمنزلة يا زيد ثم تقول يا إياك أعني فهذا قول الخليل إذا لم يجز

قال المفسر المنصوب من المنادى يقدر نصبه بفعل موجب عند حرف النداء وهو يا كأنه قال أدعو عبد الله وأريد
عبد الله والمفرد المضموم مبني لعلة قد ذكرت في باب النداء إن شاء الله واحتج سيبويه على أن النداء على الفعل بقولهم
يا إياك إنما قلت يا إياك أعني فهذا الذي ذكره سيبويه وبعض ما ذكرناه أن إياك مضاف لأن العرب إذا كنوا عن المنادى قالوا يا أنت
ويا إياك فأنت مفرد لم ينصب كما لم ينصب زيد وإياك مضاف نصب كما نصب يا عبد الله أنشد أبو زيد
يا مر يا ابن واقع يا أنتا * أنت الذي طلقت عام جعتا * حتى إذا اصطبحت واغتبقتا * أقبلت معتاداً لما تركتا * قد أحسن
الله وقد أسأتا قال سيبويه ومن ذلك قول العرب من أنت زيداً وزعم يونس أنه على قوله من أنت تذكر زيداً ولكنه
كثر في كلامهم واستعمل واستغنوا عن إظهاره بأنه قد علم أن زيداً ليس خبراً ولا مبتدأ مبنياً على مبتدأ فلا بد من أن
يكون على الفعل كأنه قال من أنت معرفاً ذا الاسم ولم يحمل زيداً على من ولا أنت ولا يكون من أنت زيداً إلا جواباً كأنه لما
قال أنا زيد قال الصوت ذاكراً زيداً وبعضهم يرفع وذلك قليل كأنه قال من أنت كلامك أو ذكرك زيد وإنما قل الرفع لأن إعمالهم
الفعل أحسن من أن يكون خبر المصدر ليس هو ولكنه يجوز على سعة الكلام وصار كالمثل الجاري حتى إنهم ليسألون الرجل
عن غيره فيقول للمسؤول من أنت زيداً كأنه يكلم الذي قال أنا زيد أي أنت عندي بمنزلة الذي قال أنا زيد فقيل له
من أنت زيداً كما يقول الرجل للرجل أطري إنك ناعلة وأجمعي أي أنت عندي بمنزلة التي يقال لها هذا [illegible]
فقال الرجل ساكت [illegible] بذكر ذلك الرجل من أنت فلاناً

قال المفسر أصل هذا أن رجلاً غير معروف بفضل كان يسمى بزيد وكان زيد مشهوراً بالشجاعة [illegible] فلما تسمى الرجل المجهول بزيد الذي هو
معروف بالفضل دفع عن ذلك وأنكر عليه فقيل من أنت زيداً على جهة الإنكار أي من أنت ذاكراً زيداً أو معرفاً بهذا الاسم وقد يجوز
الرفع والنصب أقوى [illegible] إذا رفعته تقديره كلامك زيد أو ذكرك زيد أي معنى ذكرك ذكر اسم أو كلامك اسم زيد ويكون على سعة الكلام كقول
والليل نائم فكأن النصب أحسن من أن تجعل خبر المصدر وقد يجوز أن تقول لمن ليس اسمه زيد من أنت زيداً على المثل الجاري
كما قالوا أطري إنك ناعلة والصيف ضيعت اللبن وأجمعي يخاطب الرجل بهذا وإن كان اللفظ للمؤنث لأن أصل ما جرى المثل
في المؤنث وإنما يقال للمذكر ذلك على معنى أنت عندي بمنزلة التي قيل لها هذا وقد ذكرنا نظيره من الأمثال في مواضع أخرى وقد يجوز
أن تذكر غير زيد باسمه كأن رجلاً ذكر عمراً وذكر مثلاً لشجاعته وبعض أوصافه وكان من لعمرو وترفع عند بكر أن يسأل عنه
مثل هذا الرجل السائل فقال من أنت عمراً أي ما سؤالك عن عمرو وما شرفه أو كذبت به حالاً فيها فخر فقال من أنت يا أعمر ذلك
تفخيراً وأما ما حكاه من قول القائل للرجل ساكتاً لم يذكر ذلك الرجل من أنت فلاناً فيجوز أن يكون على معنى التعريض بالرجل الذي ذكره
إذ ليس موضع يذكره ومن ذلك قول العرب أما أنت منطلقاً انطلقت معك وأما زيد ذاهباً ذهبت معه قال الشاعر
أبا خراشة أما أنت ذا نفر * فإن قومي لم تأكلهم الضبع * فإنما هي أن ضمت إليها ما وهي ما التوكيد ولزمت كراهية
أن يجحفوا بها لتكون عوضاً من ذهاب الفعل كما كانت الهاء والألف عوضاً في الزنادقة واليماني من الياء ومثل أن في لزوم ما
قولهم إما لا فألزموها ما عوضاً وهذا أحرى أن يلزموا فيه إذ كانوا يقولون آثراً ما فيلزمون ما شبهوها بما يلزم من
النونات في لأفعلن واللام في إن كان ليفعل وإن كان ليس مثله وإنما هو شاذ [illegible] فلما كان قبيحاً عندهم
أن يذكروا الاسم بعد أن ويبتدئوا بعدها كقبح كي عبد الله يقول ذلك حملوه على الفعل حتى صار كأنهم قالوا إذ صرت
منطلقاً فأنا أنطلق لأنها في معنى إذ [illegible] وإذ في معناها أيضاً في هذا الموضع إلا أن إذ لا يحذف معها الفعل
وأما لا يذكر بعدها الفعل المضمر لأنه من المضمر المتروك إظهاره حتى صار ساقطاً بمنزلة تركهم ذلك في النداء ومن أنت زيداً
فإن أظهرت الفعل قلت أما كنت منطلقاً انطلقت إنما تريد إذ كنت منطلقاً انطلقت فحذف الفعل لا يجوز ههنا كما لم
يجز ثم إظهاره لأن أما كثرت في كلامهم واستعملت حتى صارت كالمثل المستعمل وليس كل حرف هكذا كما أنه ليس كل حرف

بمنزلة أما لا فكذلك حذفوا الفعل من أما ومثل ذلك قولهم إما لا فكأنه يقول افعل هذا إن كنت لا تفعل غيره ولكنهم
حذفوا ذلك لكثرة استعمالهم إياه وتصرفوا حتى استغنوا عنه بهذا قال المفسر أما أنت منطلقاً اختلف فيه
الكوفيون والبصريون مع إجماعهم على حذف الفعل فقال الكوفيون هو بمعنى إن وعندهم أن أن المفتوحة فيها معنى إن التي للجزاء
وعلى ذلك تحملوا أن تضل إحداهما فتذكر إحداهما الأخرى وهي قراءة حمزة إن وأن المعنى عندهم سواء وأما البصريون فالتقدير
عندهم لأن كنت أنت منطلقاً انطلقت معك وهذا المعنى الذي كان منك في الماضي انطلق معك ولذلك شبهها سيبويه بإذ و
جعلها كحيث واجبة لا شرطاً كما أن الحيث وإذا ولي أن الفعل الماضي فهو ماض لا غير كما إذا وليها المستقبل فهي للاستقبال لا غير
ولأجل أن الثاني استحق بالأول جاز دخول الفاء في الجواب قوله فإن قومي لم تأكلهم الضبع وجعلوا لزوم ما عوضاً من حذف
الفعل فلا يحسن ذكر الفعل بعدها لحصول العوض وكان المبرد يجيز ذكر الفعل بعدها ويجعلها زائدة كزيادتها في قوله فبما نقضهم
ميثاقهم وليس على ما قاله دليل لأنها زائدة في هذا الفعل ثم لزمت عوضاً ولم تستعمل إلا على ذلك وحسن حذف الفعل لإحاطة
العلم أن أن هذه الخفيفة لا يقع بعدها المبتدأ فكان ذلك بمنزلة فعل محذوف وحضور الدلالة عليه وأما قوله كالعوض في الزنادقة
واليماني فأصل الزنادقة الزناديق واليماني يمني والهاء في الزنادقة عوض من الياء والألف في اليماني عوض من إحدى ياءي
النسبة ويستقصى ذلك في غير هذا الموضع ومثل أن في لزوم ما قولهم إما لا فالأصل فيه أن الرجل قد يمتنع من أشياء يلزمه فعلها
ويسومه إياها سائم فيمتنع منها فيقنع منها بالبعض فيقال له إما لا فافعل هذا على معنى إن كنت لا تفعل غيره فافعل هذا ثم زيدت ما
كما زيدت أخواتها وجرى حذف الفعل لكثرة هذا في كلامهم وصار إما مع لا كالشيء الواحد عندهم ولذلك أمالوا فيها الإمالة ولو
انفردت لا لم يجز فيها الإمالة وقولهم آثراً ما [illegible] فلا يكادون يحذفونها منه ومعناها من قولك إن تفعل [illegible]
وهو يريد افعل هذا أول شيء ويقولون آثر ذي أثير [illegible] فقالت يا شاة فعل الهوى * إلى الإصباح آثر ذي أثير
أي أول ما يرى ونقدم في الفعل هنا وقد ذكرنا لزوم النون في لأفعلن واللام في إن كان ليفعل في موضعه وما ذكر
من الحذوف بابه قال وإن جئت بالفعل كثيراً لأنك تريد إن كنت منطلقاً انطلقت ولا يمتنع عند المبرد وغيره إذا ظهر
ما وليت بالفعل أن تجيء به [illegible] وقال
إما أقمت وأما أنت مرتحلاً * فالله يكلأ ما تأتي وما تذر * كثرت هنا حضور الفعل وهو الأجود وقد ذكرنا [illegible]
موضعها قال ومن ذلك قولهم مرحباً وأهلاً وإن تأتني فأهل الليل وأهل النهار وتقدير الناصب أتيت رحباً وأهلاً وإن
تأتني فأتيت أهل الليل وأهل النهار على معنى أنك إنما تكون لك كالأهل بالليل والنهار وقد قدره سيبويه كأنه صار بدلاً من رحبت
بلادك وأهلت وهذا التقدير إنما قدره بالفعل لأن الدعاء إنما يكون بالفعل فرده إلى فعل من لفظ الشيء المدعو به كما يقدر
[illegible] وأما الناصب له أصبت رحباً وسعة [illegible] على معنى ما يحسن العبارة عن المعنى المقصود
وهذا إنما يستعمل فيما لا يستعمل الفعل فيه ولا يحسن إلا في موضع الدعاء ألا ترى أن الإنسان الزائر إذا قال المزور مرحباً وأهلاً
فليس يريد رحبت بلادك وأهلت إنما يريد أصبت رحباً وسعة وأنساً [illegible] وزعم الخليل حين
مثله أنه بمنزلة رجل رأيته قد سدد سهمه قبل القرطاس فقلت القرطاس أي أصبت القرطاس أي أنت عندي ممن سيصيب وإن أثبت
سهمه قلت القرطاس أي قد استحق وقوعه بالقرطاس قال فإنما رأيت رجلاً قاصداً إلى مكان أو طالباً أمراً فقلت
مرحباً وأهلاً أي أدركت ذلك وأصبت فحذفوا الفعل لكثرة استعمالهم إياه وكأنه صار بدلاً من رحبت بلادك
وأهلت كما كان الحذر بدلاً من احذر قال ويقول الراد وبك وأهلاً وسهلاً وبك أهلاً فإذا قال وبك وأهلاً فكأنه
قد لفظ بمرحباً بك وأهلاً وإذا قال وبك أهلاً فهو يقول ولك الأهل فإذا كان عندنا الرحب والسعة فإذا رددت
فإنما تقول أنت عندي ممن يقال له هذا لو جئتني [illegible] بك لتبين من تعني بعدما قلت مرحباً كما قلت لك بعد سقياً
قال المفسر هذا الكلام تقديره أن يقول الرجل الذي يدخل إذا قال له المدخول عليه مرحباً وأهلاً فيرد فيقول وبك
وأهلاً كأنه قال وبك مرحباً وأهلاً وإنما هذا تحية المزور ومن يدخل عليه فيحيي بها الزائر المزور على معنى أنك أصبت عندي
سعة وأنساً فإذا قال الزائر وبك وأهلاً والحال لا يقتضي من الزائر أن يصادف المزور رحبة ذلك فحمل على معنى أنك لو جئتني
لكنت بهذه المنزلة فإذا قال وبك أهلاً فإنما اقتصر الدعاء على الأهل فقط من غير أن يعطفه على شيء وقبله كان الرحب والسعة
قد استقر الشيء إنما يعنيه عن الدعاء وأما مجيئه بك فليبان أنه المعني به لا أنه متصل بالفعل المقدر كما كان قولك سقياً
لك تقديره سقاك الله سقياً ولك كأنه قال هذا الدعاء لك على تقدير آخر غير تقدير سقاك الله قال ومنهم من يرفع
فيجعل ما يضمر هو ما أظهر فيجري منهم من يقول مرحب وأهل أي هذا مرحب وأهل أو لك مرحب وأهل وقال الطفيل الغنوي
وبالسهب ميمون النقيبة قوله للملتمس المعروف أهل ومرحب * أي هذا أهل ومرحب * وقال آخر *
إذا جئت بواباً له قال مرحباً * ألا مرحب واديك غير مضيق * كأنه من هذا ذكرت لك أن الفعل يجري في الأسماء على
ثلاثة مجار فعل مظهر لا يحسن إضماره وفعل مضمر مستعمل إظهاره وفعل مضمر متروك إظهاره أما الذي يحسن إضماره فإنه أن
تنتهي إلى رجل لم يكن في ذكر ضرب ولم يخطر بباله فلا بد أن تقول اضرب زيداً وتقول له قد ضربت زيداً ويكون موضعاً يقبح
أن يعرى من الفعل [illegible]
[illegible]

الباب الذي يليه ذكر مرحبا وأهلا وسترى ذلك فيما يستقبل إن شاء الله ثم ذكر سيبويه الإضمار والإظهار على شريطة

مجاز منها فعل يظهر لا يحسن إضماره وهو أن تقول لا ضرب زيدا أفأكرم زيدا لا يحسن إضمار هذا الفعل إذا لم يجر ما يدل

عليه لأنك إذا قلت زيدا ولم تقدم قبله فعلا لم يدر أزيدا أكرم زيدا أم أهن زيدا أم غير ذلك وفعل يجوز إضماره وإظهاره

كقولك زيدا الرجل كأنه ذكر ضرب زيد أضرب زيدا يجوز أن يحذف اضرب اكتفاء بما جرى من ذكر الضرب ويجوز أن تذكره

ومنها فعل يضمر ولا يذكر إظهاره وهو مثل الباب الذي ذكر فيه إياك إلى الباب الذي آخره ذكر مرحبا وهو الباب الذي يجري

وقد بينا الكلام على ذلك

[illegible]

إذا ذهبت بما تذهب مع نقد ذاك على مكرهان ومما يذهب به تذهب الملا يستبان أنت اعلم وعبد الله وأنت اعلم وما لك معاذ الله
اعلم مع مالك فيما تعاطيه وأنت اعلم مع عبد الله فيما تعاطيه وإن شئت الآن حدثت هذا المذهب فيما يصح منه العلم جاز أن
تقول أنت وعبد الله اعلم أي أنهما أعلم من غيرك كما تقول أنت وعبد الله أفضل واحد منهما عندي ولا يجوز أن تقول أكرم
امرئ في صحبته ولا أنت وشأنك وتنصب الثاني كما كنت تنصبه مع لو حضر لأن مع إذا حضرت قد ذهبت مذهب الظرف تقول
زيد مع عمرو كما تقول زيد خلف عمرو والناصب استقر واضمر جاز مع الظروف فإذا جعلت الواو بمكان مع والذي بعدها
اسم لم يحظ الاستمرار الذي مع عليه فصار كما جعل فيه فوك حتى ما صنعت وزيدا أو قد حكى سيبويه النصب في أخوين فالوا ما أنت
وعبد الله وما أنت وعبد الله وكيف أنت وعبد الله وكيف تكونان وعبد الله فإذا رفع جاء العطف فجاء ضميرا كنت أو تكون
يكون بقدر كيف كنت أنت وعبد الله وكيف تكونان وعبد الله وما كنتما أنت وعبد الله على ما ذكرنا من
جواز الفصل الباب فاعلمه وقد رد عليه المبرد لفظه بقدره الناصب كيف وما وذلك أن سيبويه قدر رفعا لكيف تكون
وضعه من زيد وما كنت أنت وزيدا فقال البرد ولم جعل كيف مختصة بكونٍ ما مختصة بكنت

قال المفسر

لم يذهب سيبويه ذلك إلى اختصاص كيف المستفيل وما الماضي وإنما أراد التمثيل على الوجه الذي يكون أن يمثل به وبين هذا
بقوله كأنه قال أي الفعلين يحدث أو جاز عنده في كيف وما نحو من حكى عنهم ذلك وهم ناس من العرب لأن كنت وكون
يعبران هنا كثيرا وما كنت الكلام وحذف تخفيفا كأنه قد نطق به واستدل سيبويه في أن قولهم ما أنت والشر وتحوه من
العطف الصحيح فيما يعطف أحد الاسمين فيه على الآخر أن العرب قد تقول لست وزيدا يعني ما يقول ليس وعمرو
كما

قال

يخوف سوقي الكرم جرم ٭ وما جرم وما ذاك السوق ٭ يحرم ولم أر ما بذلك ولم يستنكر لها شرب الخمر ٭ ويقول بعد هذا
أليت ٭ وما عرفته جرم ٭ وهو حلف ٭ وما على بحالف قام سوق ٭ فلما أزال التحريم فيها ٭ أذا الجرمي سهلها يسوق
يريد إذا لم يكن بحالف جرم أن تعرف التحريم الجاهلية ولا تنسرها وأما ذكر عرفنه لا يترده إلى قطع السوق وسوق الكرم
هو الخمر بها حاسوق الكرم لا تسبها وفيها في الحالين وكذلك أصل السوق حتى لذلك لا يذهب ولا يوكل ويستعمل في إعادة ما قد
الثاني ٭ وما الغلب المادكونه رهينة ٭ يحط هاماين رميدا وقليب ٭ إلا ان العطف في هذا البيت بأم
وإذا دخلت بين أن في ما وأنت سيبويه قول شذوا لي أبي عمرة العتبي ٭ من كيد سائلا هو في أبي ٭ حجر ولا أرده ولا أعاد
أراد مع حجر وإنما صار كقولك كل رجل وضيعته إذا ادخلت عليه أن نصبت ما جر يعا وكان الثاني في التقسيم مع يعني عن ذكر الخبر
كقول العرب أكلا وتمرا يريد لك مع تمر وما زيدة والخبر محذوف وقد مر هذا فيما تقدم وأنشد سيبويه لبعض الهذليين
من نشاد بعض العرب اضمار وا الفعل بعد ما ٭ وما انا والسير متلفا ٭ بترح يا للذكي الصابط كأنه قال وما كنت وسير مر
اضمار بالفعل توك الزاجي ٭ أزمان قومي والجماعة كالذي ٭ لزم الرحال لان بشر ميلا ٭ اراد زمان كان قومي مع الجماعة
ويحدون كالانام يستعلونها كثيرا بمثل هذا الوضع ولا لبس فيه ولا لغير معنى وإذا قلت أنت وشأنك ولا يجوز أنت
غير الرفع لأن العرب لا تستعمل مثل هذا كما لا يجوز الاضمار فيه وقوله أنت وشأنك إنما نزل به الحال فأجرى مجرى فعل فإنما تحمله
على أي شيء أو تستعمله لم يذكر عليه دليلا وبهما الشد غن أبي الخطاب عن بعض العرب من النصب ما

قال الشاعر

الوعد في سوقك بابن مجل ٭ أشابات بخالون البعادا ٭ ما جعت من حصن وعمرو ٭ وما حصن عمرو وابجادا
على معنى وما كان حصن وأنشد سيبويه ما فوق هذا مما ذكره من آية يعطف على شيء يقدر وإنما لفظه وشيء يعطف على ما
كان يجوز استعماله في موضع المعطوف عليه

قال

بكل أبي لست مدرك ما مضى ٭ ولا سابق شيئا إذا كان جائيا ٭ وقال الأخوص اليربوعي
مشائيم ليسوا مصلحين عشيرة ٭ ولا ناعب إلا ببين غرابها ٭ وأما خفض سابق وناعب فليس فيهما محظور لا يجوز
أن تقول لست بمدرك ما مضى وليسوا بمصلحين ينتفع بهم وما ناعب وكثر وهو منهما من خير ليس لبابه تحلها في الحضض
ما كان يستعمل مثله لك ٭ إلا أرا مثلها خاسة وأجد وأنهك فيني بعد ما كدت نعله ٭ اراد
كدت أفعله فحذف أن ضرورة وغير سيبويه يقول أنهم اراد وا بعد ما كدت افعلها والعرب قد تحذف في الوقت
الأيلي إذا بعدا لها به الموت ولم يلق نحبه ألها عليها قبلها ويروى مثل هذا أن بعض العرب قتل رجلا يقال له مرة وقد سا
والحران يسلبا جرة ان اجارية تحتمل طويلا استنقذا فضل مرة مرة فقال الا احترطاح مرة مرة فقال له الرجل إن لم تحتمله
يريد بنفسها حذف الأيلي والوكر الماء على اليوم وهذا يخرج في مذهب البصريين على طرح النون الخفيفة كأنه قال لتفعلن خذف
النون قبل ليم مفتوحة كما قال

قال

إضرب عنك الهموم طارقها ٭ ضربك بالسيف قونس الفرس ٭ اراد ضربا عنك الهموم

فهذا الكلام إذا حسن كلام أقله

وذلك قولك مالك وزيدا وما شأنك وعمرا فإنما الكلام هنا ما شأنك وشأن عمرو فإن حذفت الثاني
المضمرة فهو قبيح وإن حذفته على أن شأن الجزء لأن الشأن ليس بعضا من بعضه إنما هو كليس من الرجل المضمرة الشأن
فلما كان ذلك قبيحا حملوه على الفعل فقالوا ما شأنك وزيدا
فمالك ومالله وجد ٭ وقد خطت بناة بالجمال وقال

لا أكثر والفرط لا تعرفنه

وقد حذفته أدنى سرعة لعاقل ٭ وذلك أيضا على قبح إذا أجملت على الشأن أنك لو قلت ما شأنك وما عبد الله لم يكن
كحسن ما جرم وما ذاك السوق لأنك تريهم أن الشأن هو الذي يلتبس بزيد وشبهه وإنما أراد ذلك فهو ملغوز تاركه كلا مر
الشأن الذي يسوق إلى فقديم وأراد الظهر الأمر فقال ما شأن عبد الله وأخيه تسمه فليس الا الجرة فحسن
يحملوا الكلام على عبد الله لأن المظهر المجرور يحمل عليه المجرور ربما بعض العرب يقول ما شأن عبد الله والمرء نفسها
لما أظهروا الأمر حسن عندهم أن يحملوا عليه الكلام الآخر فإذا أضمرت فكأنك قلت ما شأنك وبلا بسة زيدا ولا بسك
زيدا فكان إن يكون على لفظ وتكون الملابسة على الشأن لأن شأنك معه ملابسة أحسن من أن يجروا المظهر على المضمر
فإن أظهرت على عسر كيف في الرفع ومن قال ما أنت وزيدا قال ما شأن عبد الله وزيدا كانه قال ما كان شأن عبد
الله وزيدا وحمله على كان لأن كان يقع فيها الرفع أجود وأكثر والجر فيه قوله ما شأن عبد الله وزيد أجيد
وأجود كأنه يقول ما شأن عبد الله وشأن أخيه ومن نصب أيضا قال ما كان شأن عبد الله وزيد أجيد
زيدا وإنما لم يقع في هذا المعنى هنا كأنه قد تكلم وبين ثم قالوا أحسبك وزيدا ما كان من شأنك وقبح
أن يحملوه على المضمر تو الفصل كأنه قال أحسبك وحسبت أخاك مررتم وكذلك كهذا وكذلك ما لك وزيدا وما
شأنك وعمرا وإنما نصبوا عمرا لأن عمرا هو شريك الكاف في المعنى ولم يصح العطف عليه لأن الكاف ضمير مخفوض ولا يجوز عطف
الظاهر المخفوض على المكنى ولم يصلح أيضا وعمرا لأنك لو رفعته كنت عاطفا له على الشأن وليس عمرو بشركهم للشأن ولا أردت أن
تجمع بينهما فجعل الكلام على المعنى وجعل ما شأنك وما لكهم له بمنزلة ما تصنع فصار كأنك قلت ما صنعت وزيدا

قال الشاعر

فما كعب وآل الأطول لأبيه ٭ بقرن ولا أفناؤه بأكفاء ٭ وقد حذفته أدنى سرعة لعاقل
وأشد لسيبويه على أنه لا يحسن عطف عمرو على الشأن بأنك لو قلت ما شأنك وما عبد الله لم يكن كحسن ما جرم وما ذاك السوق
لأنك تريهم أن الشأن هو الذي يلتبس بزيد ومن أراد ذلك فهو ملغوز تاركه كلام الناس الذي يسوق إلى فقديم وإذا أضمرت
الشأن إلى ظاهر حسن الكلام كقولك ما شأن عبد الله وأخيه تسمه وما شأن أخي زيد وأخاه ومن ثم قالوا أحسبك وزيدا
الحال يضعف وأن جعلته حالا لأن الأمر الأول وإذا أن شئت جعلته حالا الأمر الثاني وقد جمع بين العربين ما شأن قيس والبر تنصرف
أراد بقيس الفيل وقد سئل سيبويه عما شأنك وما بلا بسة زيدا ولا بسك زيدا ولا يجوز ذلك كما يجوز ما صنعت وزيدا وإنما
نصبت وزيدا الآن ذكر الملابسة وكيف ما عبرت عنه إذا أدنى المعنى جاز ولو سبب مع الطاهر كان عبد الله وزيدا إلا الملا
مع الظاهر كالملابسة صح الكسائي في المعنى ومن نصب قال ما بين زيد وأخاه وما كان شأن زيد وأخاه ومن ثم قالوا أحسبك وزيدا
لأن معناه كفاك كأنه قال كفاك زيدا وكأنه قال أحسبك كفيك وقطعك في معنى حسبك تقول قطعك زيدا
وبرمك وكفيك وزيدا ومن ثم

قال الشاعر

نضنب وا الضحاك سيف مهند ٭ كانه لك يكفيك ويكفي الضحاك ٭ وإذا وبلا
له وأخاه وولده وإياه فانصب على معنى الفعل الذي في صلة كأنك قلت الزمه الله وبلا وإياه فانصب على هو الفعل
الذي نصبه فلما كان كذلك وإن كان لا يظهر حمله على المعنى وإن قلت وبلا وإياه نصبت لأن وبهه كأنك المعنى كأنك
حسبك سرفع وفيه معنى كفاك وهو نحو سرد ثابا وإن كان أوفى كأنه إذا ذكر الوبل له قال وقيه أخاه
وأما وبلا لك وزيدا أو وبلا وإياه فانصب على معنى الفعل الذي في صلته ومعنى الفعل الذي نصبه كأنه قال الزمه الله وبلا وإياه فانصب على هو الفعل
زيدا أو الا يلابك على ذلك المعنى كأنه قال الزم زيدا وإياه ولذلك لو رفع وبلا قال لك وإياه لأن وبلا لا يكون إلا لمعاه وإن كان فيها
معنى الفعل كان حسبك وزيدا معناه معنى كفاك ومعنى وبلا له كمعنى ويلا إذا نسبت فتقدير أن تم موجود

قال

وأما هذا لك وأباك فرفع لأنه لم يذكر فعلا ولا حرفا فيه معنى فعل حتى يصير كأنه قد تكلم بالفعل ولا يجوز أن تقول هذا
لك وأباك لأنه لم يتقدم استفهام ولا فعل ولا حرف فيه معنى فعل وإنما يجر هذا على ضرورة الشعر لأن الذي يقول مررت بك وزيد
لا يقول هذا لك وزيد الآن الفعل عامل قوي قد ظهر موضع حرف الجر نصب فجعل الثاني في النصب على معنى الفعل وكأنه قال ليضنك
وأباك ولا يحال هذا لك وأباك لأنه لا فعل هنا

ما ينتصب من المصادر على إضمار الفعل الذي استعمل إظهاره

وذلك قولك سقيا ورعيا وخيبة لك وجدعا وعقرا ونحسا وبؤسا وشقاوة له وبعدا ونحوها مرفوع كما ذكرنا
وكذلك قوله تعالى سقيا ورعيا وخيبة لك وجدعا وعقرا وبؤسا وشقاوة له وبعدا ونحوها مرفوع كما ذكرنا
إتباع

قال الشاعر

بجارية بمرالهم بعد كاهرا ٭ إبى بخا وإغيبي هناوما اشبهه اذا ذكر منكورة فدعوت لها وعليه على اضمار الفعل
كأنك قلت سقاك الله سقيا ورغاك الله رعيا وخيبك الله خيبة فكل هذا وما أشبهه ينتصب على هذا المعنى وإنما اخترك الفعل
هنا لأنهم جعلوه بدلا من اللفظ بالفعل كأنهم جعلوا الحذر بدلا من احذر وكذلك هذا كانه بدل من سقاك الله ورغاك
خيبك وما جاء منه لا يظهر له فعل فهو على هذا المثال ينصب كأنك حملت بهرا لمن ترك الله وهذا تمثيل لا يتكلم به
ومعنى بهرا لهم أي قهرهم وأعلاهم وغلبوا خلقا كقولك هو لك أي هو لي أنشد الفراء لبعض العرب إذا هم ضربوه وغلب كأنك قلت سقاك
الله سقيا ورغاك الله رعيا وخيبك خيبة ونحاها وما أشبهه ينتصب على الفعل المضمر جعلوا المصدر بدلا من اللفظ بذلك الفعل
ومعنى قولنا بدل أنهم كل الفعل إنما استغنوا بذكره عن إظهاره وكما قالوا الحذر الحذر أي احذر الحذر ولم يذكروا الحذر لأن

هذه المصادر لا يستعمل الفعل الماخوذ منه وبعض يستعمل قولهم هنيئا لك تريد هنأك الله اذا دعا عليه وهذا
تمثيل ولم يتكلم به وكذلك لا يتكلم بالفعل من جوشا وجوذا بمعنى حوشا قال سيبويه وسألته كذلك ايضا انه على الفعل
تعجب انك لم تكلم شيئا من هذه المصادر التي عليها بناء الفعل اذا اتيت به وانك لم تجعله بناء على الاسم
المضمر في عليك ولكنه بناء على ما ذكرهم بك بعد قولك عليك فانما هو ليستوجب المعنى بالدعاء ورتبا تركوه
استغناء اذا عرف الداعي اذ قد علم من يعني ونحاجاه على العلم فكذا وهنا بنا بمنزلة بعد فوكيد رجبا بمعنى وبلعا
فيما وصف لك وقد ذهب الشعراء بعض هذا فجعلوه بدلا وجعلوا اما بعدهم مبنيا عليه بمعنى ان هذه المصادر لم
يذكر الذاكر لتخصيصها بشيء كما يجيء عن زيدا ذا قائما زيد وقائم وهذا معنى قولهم لتبني عليه كلاما كما تبني
على عبد الله يعني شيء عليه خبرا ويجعل فيه المصادر ايضا خبرا لابتداء محذوف فرفعها وهذا معنى قولك انك لم تجعل شيئا
على اسم فتضمر بعض خبر الاسم وانما هو دعاء مسك لا نسيان كقولك سقيا ورعيا غاية تقولك تعسا وبؤسا وجدعا وقبحا
فهذا استغناء علم المخاطب بما جاء وابى توكيدا فقالوا سقاك الله سقيا كما اكدوا فوكك مرجبا بقولهم كبه وقولوا لوما رجالا
المعنى مرهوبا ورغما رغما والمعنى واحد كما يقال سلاما عليكم وانما يريد معنى سلم الله عليك ولكنه يجري مجرى ما قد ثبت
وقد ابو زيد بيت اسدا اقام وافوى ذاك يوم وخيبة لاولي من يلقاه الاسد الذي قد افوى وجاع وهذا يشرد بدعاء
وافوى اكل شيئا الفواه فضا الرابر وعدمها لاكرة وخيبة لاولي من يلقاه الاسد الذي قد افوى وجاع وهذا يشرد بدعاء
وكل اجراه سيبويه مجرى الدعاء عليه لم يكن بعد وانما يوقع كان المدعو له لم يوجد فجاء الدعاء وهذا شبيه رفعه بفعل
تبعا وامن موفق يصر مشتورية وبه لقوم علي بركه من سوى اذ ايت لوتيم بعلا بخا او بعيرا بارح فلم
يحمل الكلام على عدوني وتركه على الاخبار كما يجري ذا كما اجرب الرجل ذكر هذه الاشياء على نحو استحال الرجل لها ولم يجد
سقيك لان العرب لم تدع به وانما وجب لزوم اشتمال العرب لها لانها اسماء قد حذف منها الفعل وجعل بدلا منه
اللفظ بالفعل على مذهبهم ارادوه من الدعاء ولا يجوز تجاوزه لان الاسماء والحدوث اللازم واقامة المصادر مقام الافعال
حين لم تظهر الافعال منها ليس شيء منها بين شيء فجاء وزين الموضع الذي راوه ولا قولك عبدك وكلبك وزيد
عليك ورتبك وكلبك لانهم لم يعبدوه ولكن وهبك وكان المبرد يقول انما قالوا عبدك وورتبك وكلبك في معنى
عددت لك وكلبت لك ووزنت لك لانه لا يشكل ولم يقولوا وهبتك معنى وهبت لك لانه لا يجوز ان يهبه فاذا زال الاشكال
جاز وهو ان تقول وهبتك العلام اي وهبت لك وانما ذكر سيبويه كلام العرب انهم يحذفون حين لم يحذفون عددتك و
ورتبك كلتك وانهم ربما ذكروا المعدود والموزون والمكيل كما قال واذا كالوهم او وزنوهم يخسرون ولا يجوز لك وهبتك
لان ما كان اصله بعد لا يحرف لم يحرف وان لم يكن للبس الا فيما حذفته العرب الا ترى انه لا يجوز مررتك ولا ارغبتك على
معنى رغبت فيك وحكى ابو عمر الشيباني عن بعض العرب اطلق محياك يريد احيك ولكنه وهذا يؤيد قول العباس
جوز عوكك وهذا كالاتباع الذي لا يوقف عليه الا بعد سماع يتقدمه نحو اجمعين اكتعين فان قال عوكك لا يجري مجرى
الاتباع لانه من احدنا ان فيه الواو والاتباع المعروف لا يكون بعد واو والاخران عوكك معنى مرفوض من غير فعل يقول كما يقول
جاز يجوز فالعوك فعل ابتكاء والحرب معروف قيل لانها اراد سيبويه انه لا يبتدأ بالدعاء وان كان معروفا في
الاعطاء لم يرد باب الاتباع الذي هو مميز له اجمعين واكتعين قال المفسر وقد اعرض من كلام سيبويه مواضع منه في
هذا الباب منها انه قال واما اضيفت يعني ثيفت وبك وبك ي وبك ليكون المضاف فيها بمنزلة اللام اذا قلت
سقيا لك ومن قولك ان كنت مفعولا به يعني واما جاء بعد سقيا لتبين الدعاء لمن هو واذا اضاف كان من كلام وقد
يرد عليه فيقال اللام بمعنى الى ليست لاضافة كذلك فلم جعلت بمنزلته فيقال ليكون المضاف فيها بمنزلة اللام فلم يرد سيبويه
انه مثله في المعاني انما اراد انه مثله في بيان من شيء ورد على سيبويه بعض الكوفيين فرقة بين الاضافة واللام
وزعم انه كوفي ان الاضافة واللام جميعا بمعنى واحد كقولك غلام زيد وغلام لزيد والوجه ما قال سيبويه لانا اذا
رددنا الى الاصل الذي هو سقاك الله سقيا لم تعرف منه لك وتذهب البصريون وسيبويه ان ولكه وسقيا لك تفسير
كلبن كان للحاطب واصل الكلام وقع وولد ووبس في قال الفراء اصابها كلبا وبي فاما ولكه فهي فيه زيدت على
لام الجر فاذا كان بعدها مكنى كانت اللام مفتوحة كقولك وبلك وولك وان كان بعدها ظاهر جاز فتح اللام وكسرها وذكر
انه يقال يا زيد فان اخا بني خلف ما انت وبيت ابيك الفخر بكسر اللام وفتحها فالذين كسروا اللام تركوها على اصلها
والذين فتحوا اللام جعلوا المحلوظة بوي كما قالت العرب بال ثم يفردونها باللام فحلظت بها كما ثبتها وفي قال الفراء استشهد
غير عن عندنا انا بن بكم اذا الداعي المثوب قالا لا ثم اشرد الكلام فاطلقوا لها الا ما اخرى يعني ويل امه وهذه ابيات
وبيا ووكاها كايا ان بن الوليد لان الوك كلمة شنعة معروفة مصرحة وقد اشعلها العرب حتى صارت تجعا يقولها الحدهم
اذا تجرحت ولمن يعض فكموا بالوبين عنها ولذلك قال بعض العلماء الوبين رحمة كانوا عن عبر يا فقالوا قاتله الله ثم استعظموا ذكر
فعالوا قاتعه الله وكاعه وكاعا قالوا اجوعا ثم كنوا عنها فقالوا اجوساله وجوذا وتربا له ومعناها جوع قال المفسر لو

كان القول فيها ما قال الفراء لما قيل ويل لزيد فتضم اللام وتنون وتدخل لامًا اخرى فان قال قائل لما كثر الكلام توهموا انها من الاصل فقد قد [illegible] ان الذي ادخل اللام الثانية ادخلها على ان اللام من الاصل توهمًا وغلطًا وبعيد ان يتوهم كل [illegible] هذا الغلط ويستعمله وانما الغلط يجوز على بعض ويحكى شاذًا وايضًا لو كان الامر على ادخال لام اخرى لكان ينبغي ان تترك فيه على كسرتها او فتحها فيقال ويلِلزيد او ويلَلزيد وذلك فيما بين فاتح

هذا باب ما ينتصب من المصادر على اضمار الفعل المتروك اظهاره في غير الدعاء

من ذلك قولك حمدًا وشكرًا لا كفرًا وعجبًا وافعل ذلك وكرامة ومسرة ونعمة عين وحبًّا ونعام عين ولا افعل ذلك ولا كيدًا ولا همًّا ولافعلن ذلك ورغمًا وهوانًا فانما ينتصب هذا على اضمار الفعل كانك قلت احمد الله حمدًا واشكره شكرًا وكانك قلت اعجب عجبًا واكرمك كرامة واسرك مسرة ولا اكاد كيدًا ولا اهم همًّا وارغمك رغمًا وانما اختزل الفعل ههنا لانهم جعلوا هذا بدلًا من اللفظ بالفعل كما فعلوا ذلك في باب الدعاء كأن قولك حمدًا في موضع احمد الله وقولك عجبًا في موضع اعجب وقولك ولا كيدًا في موضع ولا اكاد ولا اهم وقد جاء بعض هذا رفعًا يبتدأ ثم يبنى عليه وهذا الباب الفعل المضمر فيه العامل في هذه المصادر وهو اخبار يخبر فيها المتكلم عن نفسه وليس بدعاء على احد ولكنه قد ضارع الدعاء لان المضمر فعل مستقبل فاشبه الدعاء لانه مستقبل كانه قال احمد الله حمدًا واشكر الله شكرًا واعجب عجبًا واكرمك كرامة واسرك مسرة واذا قال ولا كيدًا ولا همًّا فمعناه ولا اكاد كيدًا ولا افعل ذاك ولا اهم همًّا ومن بعيد ما يقول ان يفعل ذلك ولا افعل ذلك ثم [illegible] اي ارغمك بفعلي رغمًا واهينك هوانًا [illegible] يراد به الدلالة وحذف الفعل المقدر فيه هذا كحذفه في الدعاء **قال** وقد جاء بعض هذا رفعًا يبتدأ ثم يبنى عليه

وزعم يونس ان رؤبة بن العجاج كان ينشد هذا البيت رفعًا وهو لبعض مذحج ۞ عجبٌ لتلك قضيةً واقامتي ۞ فيكم على تلك القضية اعجبُ ۞ اراد رفع عجب كانه قال الامر عجب فاما هذا البيت فتلوه قضية غير مرضية يتعجب منها والذي قبله

أمن السوية ان اذا اخصبتم ۞ وامنتم فانا البعيد الاجنب
واذا تكون شديدة ادعى لها ۞ واذا يحاس الحيس يدعى جندب
هذا لعمركم الصغار بعينه ۞ لا ام لي ان كان ذاك ولا اب

ثم قال عجبًا لتلك قضية البيت **قال** وسمعنا بعض العرب الموثوق بهم يقال له كيف اصبحت فيقول حمدُ الله وثناءٌ عليه كانه يحمل على مضمر في نيته هو المظهر كانه يقول امري وشأني حمدُ الله وثناءٌ عليه ولو نصب فقال حمدَ الله وثناءً عليه كان الذي في نفسه الفعل ولم يكن مبتدأ ليبنى عليه ولا ليكون مبنيًا على شيء هو ما اظهر وهذا مثل بيت سمعناه من بعض العرب الموثوق بهم يرويه ۞ فقالت حنانٌ ما اتى بك ههنا ۞ اذو نسب ام انت بالحي عارف ۞ لم ترد حِنّ ولكنها قالت امرنا حنان او ما يصيبنا حنان وفي هذا المعنى كله معنى النصب كما قالت امرنا حنان ولم ترد تحنن ولو نصبته لقالت حنانًا **قال الشاعر** عجب على هذا المليك ۞ فان لكل مقام مقالا ويشبه [illegible]

[illegible] الا ابتداء وليس على الفعل يوقف قالوا معذرة الى ربكم فلم يريدوا ان يعتذروا اعتذارًا مستأنفًا من امر ليموا عليه ولكنهم قيل لهم لم تعظون قالوا موعظتنا معذرة الى ربكم ولو قال رجل لرجل معذرة الى الله واليك من كذا وكذا يريد اعتذارًا لنصب ومثل ذلك قول الشاعر ۞ يشكو اليّ جملي طول السرى ۞ صبرٌ جميلٌ فكلانا مبتلى ۞ والنصب اكثر واجود لانه يأمره ومثل الرفع قوله تعالى فصبرٌ جميلٌ والله المستعان كانه يقول الامر صبر جميل والذي يرفع عليه حنان وصبر وما اشبه ذلك لا يستعمل اظهاره وترك اظهاره كترك اظهار ما ينصب فيه ومثله قول بعض العرب من انت زيدًا اي من انت تذكر زيدًا فتركوا اظهار الرافع كترك اظهار الناصب لان فيه ذلك المعنى وكان بدلًا من اللفظ بالفعل وكثر هذا مثل ان شاء الله **قال المفسر** البيت اجود لان الجمل كان شاكيًا لطول السرى فامر صاحبه بالصبر والذي في الآية اخبار يعقوب عليه السلام بصبر حاصل فيه او بانه سيكون فيه عند فقد ابنه يوسف لانه قال بل سولت لكم انفسكم امرًا فصبر جميل اي فامري صبر جميل والصبر الذي يكون بعده مرفوع كالمضمر الذي يكون بعده منصوب في ترك اظهاره لان المعنى

هذا باب ما ينتصب من المصادر على اضمار الفعل المتروك اظهاره

ولكنها مصادر وضعت موضعًا واحدًا لا يتصرف في الكلام تصرف ما ذكرنا من المصادر وتصرفها انها تقع في موضع الجر والرفع ويدخلها الالف واللام وذلك قولك سبحان الله ومعاذ الله وريحانه وعمرك الله الا فعلت وقعدك الله الا فعلت كانه حيث قال سبحان الله قال تسبيحًا وحيث قال وريحانه قال واسترزاقًا لان معنى الريحان الرزق فنصب هذا على اسبح تسبيحًا واسترزق استرزاقًا فهذا بمنزلة سبحان الله وريحانه وخزل الفعل ههنا لانه بدل من اللفظ بقوله اسبحك واسترزقك وكانه حيث قال معاذ الله قال عياذًا بالله وعياذ انتصب على اعوذ بالله عياذًا ولكنهم لم يظهروا الفعل ههنا كما لم يظهر في الذي قبله وكانه حيث قال عمرك الله وقعدك الله قال عمرتك الله بمنزلة نشدتك الله فصارت عمرك الله منصوبة بعمرتك الله كانك قلت عمرتك عمرًا ونشدتك نشدًا ولكنهم خزلوا الفعل لانهم جعلوه بدلًا من اللفظ به **قال الشاعر** عمرك الله الا ما ذكرت لنا ۞ هل كنت جارتنا ايام ذي سلم ۞ فقعدك الله يجري هذا المجرى وان لم يكن له فعل وكانه حيث قال عمرك الله وقعدك الله قال عمرك الله بمنزلة نشدك الله وان لم يتكلم بنشدك ولكن زعم الخليل ان هذا تمثيل

بلى [illegible] **قال الشاعر** عمرتك الله الجليل فانني ۞ الوي عليك لو ان لبك يهتدي ۞ والحمد لله الذي [illegible]

وهذا ذكر معنى سبحان وانما ذكر ليبين لك وجه نصبه وما اشبهه

زعم ابو الخطاب ان سبحان الله كقولك براءة الله من السوء كانه يقول ابرئ براءة الله من السوء وزعم ان مثله **قول الشاعر وهو الاعشى** اقول لما جاءني فخره ۞ سبحان من علقمة الفاخر ۞ اي براءة منه واما ترك التنوين في سبحان فانما ترك صرفه لانه صار عندهم معرفة وانتصابه كانتصاب الحمد لله وزعم ابو الخطاب ان مثله قولك للرجل سلامًا تريد تسلمًا منك كما قلت براءة منك تريد لا التبس بشيء من امرك وزعم ان ابا ربيعة كان يقول اذا لقيت فلانًا فقل سلامًا فزعم انه سأله ففسر له معنى براءة منك وزعم ان هذه الآية واذا خاطبهم الجاهلون قالوا سلامًا بمنزلة ذلك لان الآية فيما زعم مكية ولم يؤمر المسلمون يومئذ ان يسلموا على المشركين ولكنه على قوله براءة منكم وتسلمًا لا خير بيننا وبينكم ولا شر وزعم ان قول الشاعر ۞ **وهو امية بن ابي الصلت** سلامك ربنا في كل فجر ۞ بريئًا ما تغنثك الذموم ۞ على قوله براءتك ربنا من كل سوء فكل هذا انتصب انتصاب حمدًا وشكرًا الا ان هذا يتصرف وذا لا يتصرف ونظير سبحان الله في البناء من المصادر والمجرى لا في المعنى غفران لان بعض العرب يقول غفرانك لا كفرانك يريد استغفارًا لا كفرًا ومثل هذا قوله تبارك وتعالى ويقولون حجرًا محجورًا اي حرامًا محرمًا يريد البراءة من الامر ويبعد عن نفسه امرًا فكانه قال احرم ذلك حرامًا محرمًا ومثل ذلك ان يقول الرجل للرجل اتفعل كذا وكذا فيقول حجرًا اي سترًا وبراءة من هذا فهذا ينتصب على اضمار الفعل ولم يرد ان يجعله مبتدأ خبره بعده ولا مبنيًا على اسم مضمر **واعلم** ان من العرب من يرفع سلامًا اذا اراد معنى المبارأة كما رفعوا حنانٌ سمعنا بعض العرب يقول لرجل لا تكونن مني في شيء الا سلامٌ بسلام اي امري وامرك المبارأة والمتاركة وتركوا لفظ ما يرتفع كما تركوا فيه لفظ ما ينتصب لان فيه ذلك المعنى ولانه بمنزلة لفظك بالفعل وقد جاء سبحان منونًا مفردًا في الشعر **قال الشاعر وهو امية** سبحانه ثم سبحانًا نعوذ له ۞ وقبلنا سبح الجودي والجمد ۞ شبهوه بحجرًا وسلامًا واما سبوحًا قدوسًا رب الملائكة والروح فليس بمنزلة سبحان الله لان السبوح والقدوس اسم ولكنه على قوله اذكر سبوحًا قدوسًا وذلك انه خطر على باله او ذكره ذاكر فقال سبوحًا اي ذكرت سبوحًا كما تقول اهل ذاك اذا سمعت الرجل ذكر الرجل بثناء او بذم كانه قال ذكرت اهل ذاك لانه حيث جرى ذكر الرجل صار عنده بمنزلة قوله اذكر فلانًا او ذكرت فلانًا كما انه حيث انشد ثم قال صادقًا صار الانشاد عنده بمنزلة قال ثم قال صادقًا واهل ذاك تحمله على الفعل متابعًا للقائل الذاكر وكذلك سبوحًا قدوسًا كان نفسه بمنزلة الرجل الذاكر والمنشد حين خطر على باله الذكر ثم قال سبوحًا قدوسًا اي ذكرت سبوحًا قدوسًا متابعًا لها فيما ذكرت وخطر على بالها وخزلوا الفعل لان هذا الكلام صار عندهم بدلًا من سبحت كما كان مرحبًا بدلًا من رحبت بلادك واهلت ومن العرب من يرفع فيقول سبوحٌ قدوسٌ رب الملائكة والروح كما قالوا اهل ذاك وصادق والله كل هذا سمعناه من العرب ينصبون ويرفعون [illegible] خبر مبتدأ وخبر مبتدأ

قال المفسر اما سبحان فهو مصدر بفعل لا يستعمل كانه قال سبح سبحانًا كما تقول كفر كفرانًا وشكر شكرانًا ومعناه معنى التنزيه والبراءة ولم يتمكن في مواضع المصادر لانه لا يأتي الا مصدرًا منصوبًا مضافًا وغير مضاف واذا لم يضف ترك صرفه فقيل سبحان من زيد اي براءة من زيد كما قال سبحان من علقمة الفاخر وانما منع الصرف لانه معرفة وفي آخره الف ونون زائدتان مثل عثمان ونحوه واما قولهم سبح يسبح فهو فعل ورد على سبحان بعد ان عرف وذكر ومعنى سبح زيد اي قال سبحان الله كما تقول بسمل اذا قال بسم الله وقد يجيء في الشعر منونًا **كما انشده** سبحانه ثم سبحانًا نعوذ به ۞ وقبلنا سبح الجودي والجمد ۞ وفيه وجهان يجوز ان يكون نكرة فصرفه ويجوز ان يكون صرفه للضرورة وقد روي ثم سبحانًا يعوذ له بالدال اي نعاوده مرة بعد مرة واما معاذ الله فانه يستعمل منصوبًا كما ذكر سيبويه نصبًا والعياذ الذي هو في معناه يستعمل منصوبًا ومرفوعًا ومجرورًا بالالف واللام فمعاذ العياذ بالله والالتجاء الى العياذ بالله واما ريحانه ففيه معنى الاسترزاق فاذا دعوت به كان منصوبًا وقد ادخله سيبويه في جملة ما لا يتمكن من المصادر ولا يتصرف ولا يدخله الرفع والجر والالف واللام وقد ذكر في معنى قوله والحب ذو العصف والريحان انه الرزق وهو مخصوص بالالف واللام **قال النمر** سلام الاله وريحانه ۞ ورحمته وسماء درر ۞ ورفع [illegible] اراد اذا ذكر ريحانه مع سبحانه كان غير متمكن كسبحان واما عمرك الله فهو مصدر ونصبه على تقدير فعل وقد يقدر ذلك الفعل على غير وجه منهم من يقدر اسألك بعمرك الله وبتعميرك الله اي بوصفك الله بالبقاء وهو مأخوذ من العمر والعمر من معنى البقاء والعرب تقول لعمر الله في القسم تعني بقاء الله **قال** اذا رضيت علي بنو قشير ۞ لعمر الله اعجبني رضاها ۞ ومنهم من يقدر انشدك بعمرك الله فيجعل المضمر انشدك وهم يستعملون انشدك في هذا المعنى فيقولون انشدك بالله فاذا حذفت الباء ومثل الفعل ويصرفون الفعل منه فيقولون عمرتك الله على معنى ذكرتك اياه وسألتك **قال الشاعر** عمرتك الله الا ما ذكرت لنا ۞ هل كنت جارتنا ايام ذي سلم ۞ **وقال الآخر** عمرتك الله الجليل فانني ۞ الوي عليك لو ان لبك يهتدي ۞ واما نصب اسم الله بعد عمرك فلانه مفعول منصوب بالمصدر كانه [illegible]

أسألك بتذكير الله أو بوصفك الله بالبقاء وأجاز الأخفش رفعه على أن الفاعل للمتذكر هو الله كأنه قال أسألك مما ذكرك
الله به وبعدك بمعنى سحقك وفي لغتان بعدك الله وبعدك الله ﴿ قال الشاعر ﴾ بعدك لا يبعدني ملامة ٭
ولا تكلي قرح الفؤاد بمنعها ﴿ وبعده أشكك بعدك وبعيدك الله ودعاء بوصفه للتوبة بالبقاء والدوام ما خوذ
من القواعد التي هي الأصول لما مات وبقي ولم يتصرف منه فعل ويقال بعدك الله كما قيل عمرك الله لأن العمر مدة وفي
كلام العرب وهي كثيرة الاستعمال لدى اليمين فلذلك نصرت وكرهت سموا بعده وأما جواب عمرك الله وبعدك الله ونشدتك
الله فانها كلها خرجت أشياء بالاستفهام والأمر والنهي لأن الأول والثاني والأخير ذلك نشدتك الله ومعناه سألتك بالله وطلبت
بنشدتك لأنه يقال نشد الرجل الضالة اذا طلبها كما تقول أسألك بحق الوحيدان ﴿ أي اطلب الضالة والغائب
بحق الأمهات وجعل عمرك وبعدك بمعنى الطلب السؤال كنشدتك الله وكان حقها كلها ما ذكرت لذلك لأن الأمر والنهي
الاستفهام كلها بمعنى السؤال والاستدعاء وكذلك ان لا في صلة الطلب تقول كه نشدتك الله أن تقوم وكذلك نشدتك
لأفعلن ﴿ قال الشاعر ﴾ عمرك الله ساعة حدثينا ﴿ ودعيا من ذكر ما تودينا ﴿ وقالت الأخرى الاستفهام
عمرك الله ما قرفني أحرات المدينة المشرع ﴿ لأنه في معنى الطلب المسئلة وعمرك الله ألا فعلت كما تقول لله الا
وعلك كذا وكذا وسبل ما يتصب من ذلك فوالك للرجل سلاما اي سلامتك وعلى هذا قوله عز وجل واذا خاطبهم الجاهلون
قالوا سلاما معناه براءة منكم لا نريد الأذى في سورة الفرقان وهي مكية والسلام في سورة البناء وهي مدنية وكم تر
المسلمون بمكة ان يسلموا على المشركين وانما هذا على معنى المتاركة منكم وتسلما الآخر بيننا وبينكم ولا شر ﴿ وقد
قوله أسيئه ﴿ سلاكه يا فتى كل مجرم ﴿ يريد يا ما تعتك الذموم ﴿ أي تبوئها من السوء ومعنى ما تعتنك اي ما تلعسوك
صفة دم وكان أبو ربيعة يقول اذا أفتيه فلانا فضلا سلاما ومعناه براءة منك قال وكل هذا يتصب انتصاب حمدا
وشكرا الا ان هذا يصرف وذاك لا ينصرف ﴿ وظير بسحان من المصادر التي جاءت في البناء والمجرى كالمعنى غفران لا
يعرف العرب يقول لغفرانك لا كفرانك يريد استغفارا لا كفرا وجعلوه فيما لا يمكن لا يتم يستعمل على هذا الا منصوبا
سبحانا وكذلك قوله ويقولون حجرا محجورا اي حراما محرما ومعناه وقول الملائكة حجرا محجورا اي حراما محظورا
الغفران والجنة ونحوه من المتقدمين على معنى حرم الله ذلك حراما وجعل الله ذلك محرما عليهم ويقول للرجل
أتفعل كذا وكذا فيقول لك حجرا وسحرا وكل ذلك يتولى الى معنى المنع لأن المحجور ما حوذ من البناء الذي يحجر
من تولى ما يحمل الى ما وراءه ﴿ وقيل العرب من يرفع سلام اذا اراد معنى المبارأة كأنه رفع حتى يسمعنا بعض
العرب يقول لا أكلمك حتى لا سلام بسلام اي امري وامرك المتاركة وتركوا لفظ ما يرفع كما تركوا لفظ ما يعمل
فيه نحو قال وأما قوله سبوحا فوقه سارت الملائكة والروح فعلى أي شيء يحطر لي بالي أو يدكره ذاكر فقال سبوحا
اي ذكرت سبوحا كما تقول اهلا وسهلا اذا سمعت رجلا يذكر رجلا بشناعة او يدم كأنك قلت ذكرت اهلا واذكر
أهلا ذاك ونحوه مما لم يتلفظ به وتحولوا الفعل الناصب لسبحان لأن المصدر صار بدلا منه ومن العرب من يرفع فيقول
سبوح قدوس على اضمار هو سبوح وقدوس ونحوه مما يعني ﴿ قال وربما جعلت فيه المشددة على اضمار الفعل المضمر
إظهاره ولكنه ﴿ يعني التحبب تقول لكرما وصلفا كأنه يقول أكرمك الله وأدامك لكرمك وأبرمت صلفا
وكنه تحزلوا الفضل مهما كا خزلوم في الأولى لا صار بدلا من قولك أكرم به وأصلف كأنه انتصب سرحانا وملكا
كذلك قولك بعد مرحبا لسبين من معنى رحبت بك وسهلت فيه معنى التحبب فيصير به كالأمر قولك
أكرم به وأصلف وقال أيوم مهيب كريما وطول انف اي أكرم بك وأطول بانفك لأنه اراد به التحبب والتعجب فاضمرت الفعل
الناصب كما اضمر ربها ما ذكرت قبل ﴿ هذا باب يحال عنه الرفع فيكون المصادر مبتدأة مبنية
على ما قبلها وما أشبهها من الأسماء والصفات

وذلك قولك الحمد لله والعبد لك والويل لك والتراب لك والجندية لك وانما اخترت الرفع فيه لأنه صار معرفة
وهيئت قوي في الابتداء بمنزلة عبد الله وأخواتها والرجل الذي تعلم ان الابتداء انما هو خبر واحسن اذا اجتمع معرفة
ونكرة ان تبتدأ بالمعرفة وهو أصل الكلام ﴿ قال المفسر ﴾ يعني أن هذه المصادر التي ذكرنا اختار بعد العرب
فيها الرفع لأنها جعلوها كالشيء اللازم الواجب اخبروا عنها فجعلوها مبتدأة وجعلوا ما بعدها خبرا وصارت بمنزلة قولك
الغلام لزيد ثم وصل ذلك من جهة الابتداء فقال واذا اجتمع معرفة ونكرة فاحسنهما ان يبتدأ به الأعرف وهو وجه
الكلام ومعنى مبتدأ بالأعرف اي يجعل هو المبتدأ انما خبر عنه وان أخرت اللفظ ذلك لو رفع بعد كان وان قال وجه
أن تجعل الأعرف منهما الاسم كقولك كان زيد منطلقا فكان منطلقا زيد ولم يجز ان تقول كان منطلقا زيدا الا ان يأتي
بخبر عن زيد هو المخاطب به لا يعرفه من شأنه حتى تعرفه نفسه وذلك فيه وتد حذوه وفائدة الافادة من المتكلم المخاطب الخبر
ولو جعل الاسم نكرة والخبر معرفة والاسم يستفيد المخاطب من خبر المخاطب بمنزلة المتكلم معرفة ما أفاده اياه قال
ولو قلت رجل ذاهب لم يحسن حتى تعرفه بشيء لأنه لا فائدة فيه فاذا عرفته بشيء قريب من المعرفة ويقع به فائدة جاز
فقولك أكبر من سني فلان سائره وشيخ اليار فتقول لحدثنا كذا وحدثنا كذا فاصل الابتداء للمعرفة فلما
أدخلها لام الابتداء واللام وكان خبرها حسن الابتداء بالنكرة لأن كونه بمعنى المنصوب يعني ان الذي

حسن الابتداء بالنكرة الحمد لله والعبد لك والويل لزيد دخول اللام فيه واذا نكرت ضعف الابتداء بالنكرة الا ان تكون
من المنكور المبعد او بمعنى المنصوب كقولك ما ذكرنا ثم قوم سلام عليكم وويل لزيد وخيبة لزيد لان هذه اشياء يدعى بها
يجوز فيها النصب اذا رفع ودخلت مذهب الدعاء جرى مجرى المنصوب بحسنه وان كان الابتداء بنكرة وقد سمى نحو هذا
﴿ قال سيبويه ﴾ وليس كل حرف يضعه هذا كما انه ليس كل حرف يدخل عليه الا لف واللام من هذا الباب ولو
قلت السقي لك والرعي لك لم يجز ﴿ قال المفسر ﴾ اعتماد سيبويه في هذا وبجوزه على استعمال العرب اياه
على وجه لم يجاوزوه لم يجز غيره فيما سمعنا وما استعملته على وجهين او اكثر جاز بين ذلك ما استعملوه ولم تستعمل العرب السقي لك و
الرعي لك فلم يجزه واجاز المبرد والمبرد وذكر الاحتجاج لزيد فيما نحوي واحمد وان اعتماد فيه معنى المنصوب وهو اختيار
فاذا ابتدأت فمعناه احمد الله حمد الخبر عن نفسه ما يعلمه من ذلك واذا رفع وكان قال الفرا وشاهد وتصوبي فيما أنشد الحمد لله
واعلم ان الحمد لله والعبد لك وان بدأته فان فيه معنى المنصوب هو بعد لم تر الفظ بفولك احمد الله وانما قولك اني ما جاءك
وانه يحسن ان لم يكن فيه فعل مضمر لان فيه معنى ما جاء بك الا الشيء وبعد الفعل بمنزلة قولك ما جاءك الا هذا ثم ذكر سيبويه اشياء
فاسدات العرب بالنكرة فيها توجيه لها وجها وذلك قولهم شيء ما جاء بك وشر ما هر ذا اليوم ثم ذكر سيبويه اشياء
ما جاء بك الا شيء ونحو ما هر ذا اليوم الا اسود فالا اسود في هذا محمول على الفاعل وجرى مثلا فاحتمل ومعنى شر ما هر
ذا اليوم كانهم سمعوا هريرة كلما وقعت لا يريدون ان الكلمة
شر وكذلك شيء ما جاء بك يقوله الرجل لرجل جاءه وجيئه غير مهو به فذلك الوقت ما جاء بك الا سوء وما يجري مجرى هذا يريد
أسائل العرب ولم يذكر سيبويه شر ما جاء بك الى مخرج وقوبي هو الا يجيء فيه وكذلك شر ما اتاك الى محبة عرقوب
أي ما جاءك الى اكل محبة عرقوب شر يعني جوعا وضرورة سنين ﴿ قال ﴾ وهذا يسمى المنكور الكلام على غير وما
المعنى وعلى غير ما فيه معنى المنصوب ليس بالأصل قالوا ما سيل سيء اسارك امس في مخرج لا تسلك ومعناه اخرج حاجا
في مخرج لا تسلك فجعله سيبويه على انه اخبار محض وان ذلك جار لانه مثل وقالت المبرد اراد به معنى الدعاء وفيه معنى
المنصوب كانهم قالوا اجعل الله في مخرج اسلك فيه ومما جاء من نحو هذا قولك لم ار مثل عبد سرحانه ودليل عاد
يقوله وبقاله هذا اذا استعان الرجل بضعيف يضربه ويضرب معه ومرحبة بعيشوم والقرملة شجرة على ساق لا يكن ولا يظل ولو
تاولت متاولك ان ذلك انما جاز لان فيه تعجبا وقد يجوز ان يقاله عجبا لك وقد مضى ذكر جوازه وعبد سرحانه امة وذليل
عاد بقرملة من النحو فحسن ذلك حملا على النحو وقد رأيت بعض النحويين يذكر ان نكرة مبتدأة بها من هنا النحو وفيه معنى
دعاء او عجب ﴿ قال سيبويه ﴾ ومن العرب من يجيء بالألف واللام في ذلك فيقول الحمد لله فيجيء بها عامة من
يرضى منهم ومما تراه من العرب كثيرا وسمعنا العرب الموثوق بهم يقولون الحمد لك والعبد لك فتفسير بعض هذا
كان يذكره ذاكر فقلت انا نحمدك حمدا ثم جئت لك لتبين من يرضى ولم تجعل منها على فيه وقد مضى تفسير قد
هذا باب من النكرة يجري مجرى ما فيه الالف واللام من المصادر والاسماء

قال المفسر ما في هذا الباب من كلام سيبويه قد مضى شرحه في نظائره في الأبواب المتقدمة وانا اعود الى آخر الباب الا الشيء الذي احتاج الى تفسيره ﴿ قال سيبويه ﴾ ويل لك وويح لك وويس لك وعول وخير لك وشر لك ولعنة الله على الظالمين فهذه الحروف كلها مبتدأة سبق عليها ما
بعدها والمعنى منها لك ابتدأت سبأ فقلت سبأ فقلت عندك ولست في حال حدثت تعلمني انها لك وترجيتها وفيها ذلك المعنى
كما ان حسبك فيه معنى النهي وكما ان قولك رحمة الله معنى رحمة الله فهذا المعنى فيها ولم تجعل سبأ ولا الحروف التي ذكرناها كذلك في حال ذكرك اياها تعلمني انها لك وترجيتها انما لك وترجيتها وهذه الحروف فانما جرت
كما جرت العرب ونصبتها في المواضع التي وضعتها فيها ولا تدخل فيها ما لم يدخل من الحروف ولا ترى انك لو قلت
طعاما لك شرا لك وما لا لك تريد معنى طعاما والمرفوع الذي فيه معنى الدعاء لم يجز لأنك لم تستعمل هذا الكلام
كما استعملت ما قبله هذا يدلك ويفسره انه يسعك ان تجري هذه الحروف كما اجرت العرب وان تجيء بها على
وجه ان يكون كل حرف بمنزلة المنصوب الذي انت حاك له ذكرته اياه تعلمه انها له ولا يجوز له المرفوع المبتدأ الذي
معنى الفعل لذلك لم يجز ان تجعل المرفوع الذي فيه معنى الفعل بمنزلة المنصوب الذي جاءت في حال ذكرك اياه تعلمه انها له
وترجيته ولم يجز لك ان تجعل المنصوب بمنزلة المرفوع الا ان العرب انما اجرت الحروف على ما جاءت وسئل الرؤاسي
لم وحسن لك ان قلت لك علي ان اضرب زيدا فرفع حسن ما أن يعني ان طوى وان لم تبين فيها الاعراب زيد موضع رفع لان المعطوف
عليها هو حسن ما أن قرع انما قوله رجل وعمرو لو سئل لك زيد بن وعمرو للطف ض فانه لا سبيل ان تقول انه دعا عليهم
فهنا لان الكلام مدلك والتقدير لك قبح وذلك العرب انما كلموا بهذا الكلام بعضهم وجاء القرآن على لغتهم وعلى ما يعرفون وكان
والله أعلم قيل المعروف لا يعرفون وقوله للكذبين وأني وأنى من حيث هذا القول لهم لان هذا الكلام انما يقال لمن
يشهد الهلاك توجب لهم هذا وسئل ذلك قولا لا يشكون فيه ولا يتعذرون فيه اعلم فذاق وبال ما صنعوا ولكن
اذهبا انتما على ريحانكما وطيبكما وسيلقيكما بين الهوى وليس انما كثر من انما أمرا جلها وسئل والله اعلم فانما اجرى هذا على
كلام العرب وبه انزل القرآن ﴿ قال المفسر ﴾ يعني من نحو وما لنا ان نعذب وجل ما جاء في القرآن وغيره وما لو جاء على

جميعه المقدم يجوز أن يوصف بذلك من ذلك قوله تعالى أولئك الذين امتحن الله قلوبهم للتقوى وقوله ولنبلونكم حتى نعلم المجاهدين منكم والصابرين والامتحان والبلوى فيما يتعارفه الناس إنما هو بمعنى التجربة وهو من الله على جهة الأمر لهم أو إرادة بعض أفعالهم مما يظهر للناس من ثبات المقبول والصبر على طاعة الله أو خلاف ذلك وكذلك ما جاء في القرآن من لعل فقد جعل بمعنى كي كقوله يا أيها الذين آمنوا اركعوا واسجدوا واعبدوا ربكم وافعلوا الخير لعلكم تفلحون ونظائر ذلك مما أتى فيه لعل بعد أمر أو نهي إنما هو على معنى كي تكون ذلك أي أمرناكم بهذا الأمر لتكون ذلك فالشيء الذي جعل الأمر سببا له يجوز أن يكون ويجوز أن لا يكون ولا يخرج الأمر من أن يكون مقصودا به ذلك المعنى ألا ترى أن القائل قد يقول ... الأمير ليعطيني وكي يعطيني ... يعطيه فالقصد لم يتغير أن يكون ... وكذلك ما في القرآن مما يتعارف الناس في كلامهم دعاء إذا وقع في القرآن فهو من طريق اللفظ على ما قد يتعارفه الناس وهو من الله واجب لأن القائل إذا قال قاتلك الله ولعنك فإنما يريد أن يوقع الله ذلك بالمدعو عليه فإذا قاله الله فإنما هو على طريق أنه يوقعه وكذلك القول في قوله ويل يومئذ للمكذبين وويل للمطففين لأن القائل من الناس يذكره على جهة الدعاء عليهم والله عز وجل يذكره على وجوب ذلك لهم لأنه هو المدعو المستدعى منه ذلك

قال سيبويه وتقول ويل لك وويل طويل فإن شئت جعلته بدلا من المبتدأ الأول وإن شئت جعلته صفة له وإن شئت قلت ويل لك وويلا طويلا تجعل الويل الأخير غير مبدل ولا موصوف به وكأنك جعلته ... الويل إنما نصبته على الحال يعني تجعله ويلا طويلا لأنه بمعنى الحال كأنه قال ويلك دائما قال ومن هذا الباب فداء لك أبي وأمي وحمى لك أبي وفداء لك أبي ولا يقال عولة لك إلا أن يكون قبلها ويل لك ولا تقول عول لك حتى تقول ويل لك لأن ذا إتباع ... أن يجوز أن يتبع بسواك ولا يكون بسواك مبتدأ واعلم أن بعض العرب يقول ويلا له وويلا لك وعولة لك ويجريها مجرى خيبة من ذلك قول الشاعر وهو جرير كسا اللؤم تيما خضرة في جلودها فويلا لتيم من سرابيلها الخضر ويقول الرجل يا ويلاه فيقول الآخر ويلا كيلا كأنه يقول لك ما دعوت به ويلا كيلا كذلك على ذلك والمراد إذا قال ذلك ويلا قال نعم ويلا كيلا أي كما أمرك أي لك الويل وويلا كيلا وهذا شبيه بقولهم ويلا كيلا وزعما قالوا أو ويلا كيلا يعني أن الذي قال نعم ويلا كيلا لا يضمر مبتدأ وخبرا ويجعل ويلا كيلا في موضع الحال لأنه لو أظهر معناه لكان الويل لك ويلا كيلا فالويل مبتدأ ولك خبره وويلا كيلا بمعنى كيله ثم جعل ثم ويلا على الإضمار لأن تقدير تحقيق الكلام بكيله وذلك الكلام الذي تحقيقه ثم هو قولهم لك الويل وما أشبهه

وقوله وإن شاء جعل على قوله جدعا أو عقرا أي إن شاء نصب ويلا كيلا بإضمار فعل تجعله كأنه مصدر له لأن معنى جدعا وعقرا على معنى جدعك الله جدعا وعقرك عقرا فهو إضمار فعل ويلا تجعل ويلا كذلك بإضمار فعل

هذا باب منه استكرهه النحويون وهو قبيح فوضعوا الكلام فيه على غير ما ينبغي أن يكون عليه

وذلك قولك ويح له وتب له وتبا له وويحا له فجعلوا التب بمنزلة ويح وجعلوا ويح بمنزلة التب فوضعوا كل واحد منهما على غير الموضع الذي وضعته العرب ولا بد لويح مع قبحها من أن تحمل على تب لأنها إن ابتدأت لم يجز حتى يبنى عليها كلام ولو حملتها على النصب كنت تبنيها على شيء مع قبحها فإذا قلت ويح له ثم ألحقتها التب فإن النصب أحسن لأن تبا إذا نصبتها فهي مستغنية عن له فأجريتها على ما أجرتها العرب فأما النحويون فيجعلونها بمنزلة ويح ولا ينصبونها لأن تبا تستغني عن له ولا تستغني ويح عنها فإذا قلت تبا له وويح له فالرفع ليس فيه كلام ولا يختلف النحويون في نصب تب إذا قلت ويح له وتبا له فهذا يدلك على أن النصب في تب إذا ذكرنا أحسن لأنه لم يعلم ... التب أما قوله استكرهه النحويون يعني أنهم جمعوا في الدعاء بين شيئين لا يجمع العرب بينهما وقاسوا كلام العرب والنبأ ... ويح لك وما أجراه مجراه مما رفعته العرب في الأكثر من كلامهم والآخر تبا لك وويلا إذا أفردوه رفعوه فأتوا الجمع وهو الأمر فإذا جمعوا بينهما فقد سووا الذي يستحق الرفع وسووا الذي يستحق النصب ... والنحويون يقولون ويقولون في الذي يستحق النصب حملا على المرفوع فيقولون ويل لك وتب ... وسيبويه يختار ويل لك وتبا وكذلك ويل لك وتبا لك لأن تبا إن أفردته عن لك أو ذكرت بعد لك فإنه ينتصب مصدرا لفعل مضمر ولك تبيين كما تقول لك بعد سقيا فهي مستغنية عن لك فتجريه على ما أجرته العرب فإذا قدمت المنصوب ثم جئت بما يرفعونه فقلت تبا له وويحا فإنهم ينصبونه على الفعل حملا على تبا وسيبويه لا يخالفهم في ذلك لأنه استحسن لأنه مستقبح استكره النحويين لذلك غير أنه رأى أن يجب ويحا حتى قرن بينهما فقال ولا بد لويح مع قبحها من أن تحمل على تب لأنها إن ابتدأت لم تحسن حتى يبنى عليها الكلام يعني حتى يؤتى لها بخبر لأن العرب لا تقول ويح ولا ويل إلا مع خبرهما وإن نصبت فقد بنيتهما على شيء ينصبهما مع قبحهما كما جاء تبا وما أشبه ذلك فإذا قلت تبا له وويح له فتنصب لويح خبر وهو اللام حسن الرفع في ويح وإن نصبت تبا فليس بينهما خلاف ولا يختلف النحويون في نصب تب إذا كان معه له وقد قدمت المرفوع إذا قلت ويح له وتبا له

قال سيبويه فهذا يدلك على أن النصب في تبا إذا لم يكن معه له أحسن لأنه لم يعمل التب ما عمل في ويح لأنه خبر لويح ... فيستغني عنه تب وإنما هو تبيين

هذا باب ما ينتصب فيه المصدر كان فيه الألف واللام أو لم يكن فيه على إضمار الفعل المتروك إظهاره لأنه يصير في الإخبار والاستفهام بدلا من اللفظ بالفعل كما كان الحذر بدلا من احذر في الأمر

وذلك قولك ما أنت إلا سيرا وإنما أنت سيرا سيرا وما أنت إلا الضرب الضرب وما أنت إلا قتلا قتلا وما أنت إلا سير البريد سير البريد وكأنه قال في هذا كله ما أنت إلا تفعل فعلا وما أنت إلا تفعل الفعل ولكنهم حذفوا الفعل لما ذكرت لك وصار في الاستفهام والخبر بمنزلته في الأمر والنهي لأن الفعل يقع هنا كما يقع فيهما وكان الأمر والنهي أقوى لأنهما لا يكونان إلا بفعل فلم يمتنع المصدر ههنا إلا أن الفعل يقع ههنا كما يقع فيهما ومن ذلك قولك زيد سيرا سيرا وكذلك إن أخبرت ... وليت ولكن وما أشبه ذلك وكان عبد الله الدهر سيرا سيرا واعلم أن السير إذا كنت تخبر عنه في هذا الباب فإنما تخبر بسير متصل بعضه ببعض في أي الأحوال كان وأما قولك إنما أنت سير فإنما جعلته خبرا لأنت ولم تضمر فعلا وسنبين لك وجه ذلك إن شاء الله ومن ذلك قولك ما أنت إلا شرب الإبل وما أنت إلا ضرب الناس وأما شرب الإبل فلا ينون لأنه لم يشبه بشرب الإبل ولأن الشرب ليس بفعل يقع منك على الإبل ومن ذلك قول الله عز وجل في كتابه فإما منا بعد وإما فداء إنما انتصب على فإما تمنون منا وإما تفادون فداء ولكنهم حذفوا الفعل لما ذكرت لك ومثله قول الشاعر وهو جرير

ألم تعلم مسرحي القوافي ... فلا عيا بهن ولا اجتلابا

كأنه نفى قوله فعيا بهن واجتلابا أي فأنا أعيا بهن وأجتلبهن اجتلابا ولكنه نفى هذا حين قال فلا ومثل ذلك ألم تعلم يا فلان مسيري فإتعابا وطردا إنما ذكر مسرحه وذكر مسيره وما علمان لجعل السير إتعابا وجعل التسريح لا عي فيه وجعله فعلا متصلا إذا سار وإذا سرح

قال المفسر إنما يقال هذا في من يكثر منه ذلك الفعل ويواصله ويستغنى عن إظهار الفعل بدلالة المصدر عليه وكذلك في الإخبار عن الغائب إذا قلت زيد سيرا سيرا وإنك سيرا سيرا إذا أخبر عنه بمثل ذلك المعنى وكذلك إذا قلت أنت الدهر سيرا سيرا وكان عبد الله الدهر سيرا سيرا وأنت منذ اليوم سيرا سيرا وكذلك كل إذا أخبرت بشيء متصل بعضه ببعض في أي الأحوال كان وإن رفعت قلت إنما أنت سير بمعنى إنما أنت صاحب سير وحذفت الصاحب وأقمت السير مقامه فإن قلت ما أنت إلا شرب الإبل وما أنت إلا ضرب الناس كان ضرب الناس منونا ولم يقل ما أنت إلا ضربا الناس ولا شرب الإبل لأن شرب الإبل ليس من فعلك ولم يرد ما أنت إلا شرب الإبل وإنما هو تشبيه والفعل الذي يشبه به يحذف وتقديره ما أنت إلا تشرب شربا مثل شرب الإبل فحذف الفعل على اقتضاء الباب فبقي ما أنت إلا شربا مثل شرب الإبل لأن المثل في موضع النعت لشربا فحذفت الشرب وأقمت مثل مقامه ثم حذفت مثل وهو مضاف إلى الشرب فأقمت الشرب مقامه كما قال واسأل القرية التي كنا فيها وهذا الحذف وإن كثر فهو مطرد القياس في كلام العرب مفهوم وإذا قلت ما أنت إلا ضربا الناس فنونته فالمعنى ما أنت إلا تضرب الناس لأن فعلك أوقعته ونظير ذلك في المصادر المنصوبة قوله فإما منا بعد وإما فداء على معنى إما تمنون وإما تفادون فداء

قال المفسر ألم تعلم مسرحي القوافي فلا عيا بهن ولا اجتلابا تقديره فلا أعيا بهن أي لا يقصر بي عيا وعن عملهن ولا أجتلبهن أي لا آخذه من غيري كأن قائلا قال فتعيا بهن وتجتلب التي على معنى تعيا بهن عيا وتجتلبهن اجتلابا فنفى على ذلك التقدير بإدخال لا ومثله قولك ألم تعلم يا فلان مسيري فإتعابا وطردا فالتسريح بمنزلة مسيري والفاء في قوله فإتعابا وطردا بمنزلة الفاء في قوله فلا عيا بهن ولا اجتلابا وإنما أراد أني إذا سرحت القوافي اتصل تسريحها إلا إعياء ولا اجتلاب فلذلك أدخل الفاء وكذلك يتصل الإتعاب بالسير فلذلك أدخل الفاء

قال سيبويه وإن شئت رفعت هذا كله فجعلت الآخر هو الأول فجاز على سعة الكلام من ذلك قول الخنساء

ترتع ما رتعت حتى إذا ادكرت ... فإنما هي إقبال وإدبار

فجعلها الإقبال والإدبار فجاز على سعة الكلام كقولك نهارك صائم وليلك قائم ومثل ذلك قول الشاعر وهو متمم بن نويرة

لعمري وما دهري بتأبين هالك ... ولا جزع مما أصاب فأوجعا

جعل دهره الجزع والنصب جائز على قوله فلا عيا بهن ولا اجتلابا وإنما أراد وما دهري دهر جزع وما دهري بدهر جزع ولكنه جاز على السعة واستخف واختصر كما فعل ذلك فيما مضى فأما ما ينتصب في الأمر من هذا الباب فقولك قياما يا فلان والناس قعود والجلوس والناس يعدون لا يريد أن يخبر أنه يجلس ولا أنه قد جلس وانقضى جلوسه ولكنه يخبر أنه في تلك الحال في جلوس وفي قيام وقال الراجز وهو العجاج

أطربا وأنت قنسري

إنما أراد أتطرب أي أنت في حال طرب ولم يرد أن يخبر عما مضى ولا عما يستقبل ومن ذلك قول بعض العرب أغدة كغدة البعير وموتا في بيت سلولية كأنه إنما أراد أأغد غدة كغدة البعير وأموت موتا في بيت سلولية وهو بمنزلة أطربا في تفسيره وقال الشاعر وهو جرير

أعبدا حل في شعبى غريبا ... ألؤما لا أبا لك واغترابا

يقول أتلؤم لؤما وأتغترب اغترابا وحذف الفعل في هذا الباب لأنهم جعلوه بدلا من اللفظ بالفعل وهو كثير في كلام العرب وإن شئت كان على أنه خبرت ولم تستفهم تقول سيرا سيرا عنيت نفسك أو غيرك وذلك أنك رأيت رجلا في حال سير أو كنت في حال سير أو ذكرت رجلا بسير أو ذكرت أنت بسير وجرى كلام يحسن بناء هذا عليه كما حسن في الاستفهام لأنك إنما تقول أطربا وأسيرا إذا رأيت ذلك من الحال أو ظننته فيه

قال المفسر جعل إنما رجالها والنحويون يقدرون مثل هذا على تقديرين أحدهما أن يقدروا مضافا إلى المصدر وهو الاسم الأول ويحذفونه كما يحذف في مثل القرية كأنها قالت إنما هي ذات إقبال وإدبار وصاحب نهارك صائم وصاحب ليلك قائم فيحذف المضاف والوجه الثاني أن يكون المصدر في موضع اسم الفاعل من غير إضافة فيكون إقبال في موضع مقبلة والنهار صائم مجازا كما قالوا النهار مبصر وكان إنما النهار يبصر فيه وسلك به سبيله وكما قال الله تبارك وتعالى بل مكر الليل والنهار ومثله قولهم رجل عدل وما أعوزه درهم ضرب على معنى رجل عادل ودرهم مضروب وماء غائر وكان الزجاج يأبى إلا الوجه الأول ويما يقوي الوجه الثاني

انا نقول وجعل وعمل فيهما يقتضي رفعهم ونصبهم وقد جعلا بمنزلة موضع اسم الفاعل ومصدره مما عمل عمالة وضحكم
ضحكا ومما يشبه ذلك ﴿ ما يهلكنا ﴾ لغير الدهر وما دهرى بنا ينسب هلاكنا ﴿ ولا جزع مما اصاب فاوجعا ﴾ اى يدهرنا
تابين فالكاف وجعل الدهر هو النابين مجازا وربما ينتصب الاستفهام من هذا الباب فوقهم اما ما يا فلان والناس
قعود واما جلوسا والناس يقرؤن فلا يريد ان يخبره انه يجلس ولا انه قد جلس وانقضى جلوسه ولكنه يخبره انه في تلك الحال
حال جلوس وهذا الكلام تقول الانسان عند فعل يشاهد ومن يكن عليه من اجل شيء اخر كانه اذا قال قياما قياما والناس
قعود فقد انكر عليه القيام من اجل قعود الناس انكر اجلوس من اجل قراءتهم وجاز الحمل على ذلك ومثله اصبحي ذات شيح ونهلا
اطرقا واوات فشوق وهو المسوغ هذا الموضع انكار للتقرب مع هذين الحالين ومثله قوله بعض العرب وهو يعزى الى ناصر
ابن نهشة العامري اخو لبيد يعظه عند الاكل اطعمه الله عافية وطلقه اياها فقد اللهم اكفني عامرا او اريد فاصابت اربد صدعا
فاصابت عامرا الغدة ومثله ﴿ اعبد الحمل الذي صفعت عرسه ﴾ الوما الا اياك واياها ﴿ الناهد قولهم الوما الا اياك
وتجعل اياه من اللوم موضعا على عمرو ما تقدم كانه قال اللوم لوما وان تعتب اعتابا وان لم تستقم واخبره بحاله فهو
سيرا سيرا عينق نفسك او غيره كانك قلت رجلا رجلا حال سيرا وكنت في حال سيرا وذكرت رجلا سيرا وذكرت انت سيرا و
جرى كلام يحسن به هذا عليه كما حسن الاستفهام لانك انما تقول اطرقا واسيرا اذا رأيت ذلك من حالا او ظننته فيه وعلى
هذا يجري هذا الباب اذا كان خبرا او استفهاما اذا رأيت رجلا في حال سير او ظننته به فانت ذكرته وكذلك
ان في الاستفهام الا فاك انت سيرا ومعنى هذا الباب ان تعمل في حال ما تستعمل فيه حالا ذكرك اياه استفهمت او اخبرت وانك
وكل شيء من هذا الباب يعلق به تبينه كما او يغيره ومثل ما جعلته في هذا الباب انت تعني نفسك قول الشاعر
سماء الله والعلماء اني ﴿ اعود بخيرها ابن سيرين وذلك انه جعل نفسه في حال من يسمع فصار بمنزلة من
رأى في حال سير كما قال اسيرا لله يعني نفسه وكذلك ما ان الا شرا بالنافي وضربه الناس اذا حذف النون تخفيفا كانه قال
اسمع الله هذا كما تقول اشهد الله بهذا على نفسي وسماع الله بمنزلة اسماع الله كانه قال اسمع اسماعا الله كما تقول الله
الناس اذا لويت وانا لم نجد قتلى الاشر من الناس ولو نونت سماع الله لقال سماعا الله وهو العلماء كما تقول
اعطيته اعطاء الله

باب ما ينتصب من الاسماء على اضمار الفعل الذي اظهرت بعده

وذلك قولك قائما وقد قعد الناس واقعدا وقد سار الركب وكذلك ان اردت ذلك المعنى ولم تستفهم قولك
قاعدا قد علم الله وقد سار الركب وقائما قد علم الله وقد قعد الناس وقد فعل ذلك انه رأى رجلا في حال قيام او حال
مقوم فاراد ان يخبره بتلك الحال لفظ بقول القوم قياما او بقعد قاعدا ولكن حذفه استغناء بما يرى من الحال اذ
الانسان قد يلفظ بالفعل يجري مجرى المصدر في هذا الموضع ﴿ قال المفسر ﴾ هذا الباب مثل ما مضى في الباب
الذي قبله من قولك اقياما والناس قعود واقائما وانت قريب غير ان الباب الاول يبتدئ وهذا باب يبتدئ فيه
بتبيين ان العامل فيه مثل الفعل الذي يجلبه في المصدر فمثال ذلك قولهم القوم قياما واقعدا قاعدا ولكنه حذف
استغناء وهذا شكله يجعل الناس لان لفظ الفعل لا يكاد يعمل اسم الفاعل الذي من لفظه فاذا احاد ذلك صرف الى اسمه
مصدرا لا اسم فاعل كقولهم قائما بزيد قياما فكذلك قالت بنو العنبر ويلمها وقد فعلن الناس الا عمارا والاعورا
ليس بما خوذ من فعل يجري عليه وقياما ما خوذ من فعل وقد اضمر ناصبه على لفظ الفعل الذي لجنده كان الاحسن الاعمار
والاعور ان يجذر بفعل من لفظه وان كان لا يستعمل اذ قد يجري مثله في الكلام على جهة التشبيه الا ترى انا نقول قد رجلت
المراة اذا تشبهت بالرجال فهذا الفعل اجرى مثل هذا ﴿ قال ﴾ واما قوله جعل وعمرو على بادين على ان فروى بانه
فهو على الفعل الذي اظهر كانه قال لي يحمها قادرين حد تنا بذلك لونس وانما قدر بانه يسوم يحمها بقوله قبل ان يحمل
الانسان ان لم يحم عظامه على قادرين اي يجلي يحمها قادرين على ان تسوي بنانه وتسويه بنانه ان تضم بعضها الى
بعض ولا تكون طرفه والبنان الاصابع وذكروا ان هذا المعنى وقدم قبله معنى اخر فيه وهو نظائر وهو انه يجب
اضمار الفعل المذكور قبله وهو يحسبني كانه قال احسب الانسان ان لن نجمع عظامه بلى فليحسبنا قادرين وسط الكلام
احسب ان لن ارى وركك على سرجها ان شاء الله كانه قال لي فاحسبني ارى وركك سرجها وقد يجوز من النحو ان قادرين
ينتصب بلن نجمع على تقدير لان معناه بلى يقدر على ان نسوي بنانه وهذا باطل لانه ليس من نواصب الاسم فوضعه
موضع الفعل الا ترى انك تقول انا نقوم ما زيدا فاذا رددته الى الاسم قلت اقائم انا ما زيد ﴿ قال ﴾ واما قوله وهو
الفريدق ﴿ على طلقه لا انسا الدهر مثله ﴾ ولا خارجا من في زور كلام ﴿ وانما اراد ولا يخرج فيما السبيل كانه
قال ولا يخرج حرفا الا اراه على عاهدته اليه الذي قبله ﴿ الم ترني عاهدت ربي وابني ﴾ لبين رتاج قائما وهمام
على طلقه ﴿ قال ﴾ ولو حلف على انه لم يفعل شيئا لم يقدر ان يحمله على ما عهد ربه جاز ذلك الى هذا الوجه كان بدا حتى
ابن عمر فيما روى لانه لم يكن يحمله على ما عهدت ﴿ قال المفسر ﴾ فسر ابو العباس ابو اسحق الزجاج هذين البيتين

انا نقول وجعل وعمل فيهما يقتضي رفعهم ونصبهم وقد جعلا بمنزلة موضع اسم الفاعل ومصدره مما عمل عمالة وضحكم
ضحكا ومما يشبه ذلك ﴿ ما يهلكنا ﴾ لغير الدهر وما دهري بنا ينسب هلاكنا ﴿ ولا جزع مما اصاب فاوجعا ﴾ اي يدهرنا
تابين فالكاف وجعل الدهر هو النابين مجازا وربما ينتصب الاستفهام من هذا الباب فوقهم اما ما يا فلان والناس
قعود واما جلوسا والناس يقرؤن فلا يريد ان يخبره انه يجلس ولا انه قد جلس وانقضى جلوسه ولكنه يخبره انه في تلك الحال
حال جلوس وهذا الكلام تقول الانسان عند فعل يشاهد ومن يكن عليه من اجل شيء اخر كانه اذا قال قياما قياما والناس
قعود فقد انكر عليه القيام من اجل قعود الناس انكر اجلوس من اجل قراءتهم وجاز الحمل على ذلك ومثله اصبحي ذات شيح ونهلا
اطرقا واوات فشوق وهو المسوغ هذا الموضع انكار للتقرب مع هذين الحالين ومثله قوله بعض العرب وهو يعزى الى ناصر
ابن نهشة العامري اخو لبيد يعظه عند الاكل اطعمه الله عافية وطلقه اياها فقد اللهم اكفني عامرا او اريد فاصابت اربد صدعا
فاصابت عامرا الغدة ومثله ﴿ اعبد الحمل الذي صفعت عرسه ﴾ الوما الا اياك واياها ﴿ الناهد قولهم الوما الا اياك
وتجعل اياه من اللوم موضعا على عمرو ما تقدم كانه قال اللوم لوما وان تعتب اعتابا وان لم تستقم واخبره بحاله
سيرا سيرا عينق نفسك او غيره كانك قلت رجلا رجلا حال سيرا وكنت في حال سيرا وذكرت رجلا سيرا وذكرت انت سيرا و
جرى كلام يحسن به هذا عليه كما حسن الاستفهام لانك انما تقول اطرقا واسيرا اذا رأيت ذلك من حالا او ظننته فيه وعلى
هذا يجري هذا الباب اذا كان خبرا او استفهاما اذا رأيت رجلا في حال سير او ظننته به فانت ذكرته وكذلك
ان في الاستفهام الا فاك انت سيرا ومعنى هذا الباب ان تعمل في حال ما تستعمل فيه حالا ذكرك اياه استفهمت او اخبرت وانك
وكل شيء من هذا الباب يعلق به تبينه كما او يغيره ومثل ما جعلته في هذا الباب انت تعني نفسك قول الشاعر
سماء الله والعلماء اني ﴿ اعود بخيرها ابن سيرين وذلك انه جعل نفسه في حال من يسمع فصار بمنزلة من
رأى في حال سير كما قال اسيرا لله يعني نفسه وكذلك ما ان الا شرا بالنافي وضربه الناس اذا حذف النون تخفيفا كانه قال
اسمع الله هذا كما تقول اشهد الله بهذا على نفسي وسماع الله بمنزلة اسماع الله كانه قال اسمع اسماعا الله كما تقول الله
الناس اذا لويت وانا لم نجد قتلى الاشر من الناس ولو نونت سماع الله لقال سماعا الله وهو العلماء كما تقول
اعطيته اعطاء الله

باب ما ينتصب من الاسماء على اضمار الفعل الذي اظهرت بعده

وذلك قولك قائما وقد قعد الناس واقعدا وقد سار الركب وكذلك ان اردت ذلك المعنى ولم تستفهم قولك
قاعدا قد علم الله وقد سار الركب وقائما قد علم الله وقد قعد الناس وقد فعل ذلك انه رأى رجلا في حال قيام او حال
مقوم فاراد ان يخبره بتلك الحال لفظ بقول القوم قياما او بقعد قاعدا ولكنه حذفه استغناء بما يرى من الحال اذ
الانسان قد يلفظ بالفعل يجري مجرى المصدر في هذا الموضع ﴿ قال المفسر ﴾ هذا الباب مثل ما مضى في الباب
الذي قبله من قولك اقياما والناس قعود واقائما وانت قريب غير ان الباب الاول يبتدئ وهذا باب يبتدئ فيه
بتبيين ان العامل فيه مثل الفعل الذي يجلبه في المصدر فمثال ذلك قولهم القوم قياما واقعدا قاعدا ولكنه حذف
استغناء وهذا شكله يجعل الناس لان لفظ الفعل لا يكاد يعمل اسم الفاعل الذي من لفظه فاذا احاد ذلك صرف الى اسمه
مصدرا لا اسم فاعل كقولهم قائما بزيد قياما فكذلك قالت بنو العنبر ويلمها وقد فعلن الناس الا عمارا والاعورا
ليس بما خوذ من فعل يجري عليه وقياما ما خوذ من فعل وقد اضمر ناصبه على لفظ الفعل الذي لجنده كان الاحسن الاعمار
والاعور ان يجذر بفعل من لفظه وان كان لا يستعمل اذ قد يجري مثله في الكلام على جهة التشبيه الا ترى انا نقول قد رجلت
المراة اذا تشبهت بالرجال فهذا الفعل اجرى مثل هذا ﴿ قال ﴾ واما قوله جعل وعمرو على بادين على ان فروى بانه
فهو على الفعل الذي اظهر كانه قال لي يحمها قادرين حد تنا بذلك لونس وانما قدر بانه يسوم يحمها بقوله قبل ان يحمل
الانسان ان لن يجمع عظامه بلى قادرين اي يجلي يحمها قادرين على ان تسوي بنانه وتسويه بنانه ان تضم بعضها الى
بعض ولا تكون طرفه والبنان الاصابع وذكروا ان هذا المعنى وقدم قبله معنى اخر فيه وهو نظائر وهو انه يجب
اضمار الفعل المذكور قبله وهو يحسبني كانه قال احسب الانسان ان لن نجمع عظامه بلى فليحسبنا قادرين وسط الكلام
احسب ان لن ارى وركك على سرجها ان شاء الله كانه قال لي فاحسبني ارى وركك سرجها وقد يجوز من النحو ان قادرين
ينتصب بلن نجمع على تقدير لان معناه بلى يقدر على ان نسوي بنانه وهذا باطل لانه ليس من نواصب الاسم فوضعه
موضع الفعل الا ترى انك تقول انا نقوم ما زيدا فاذا رددته الى الاسم قلت اقائم انا ما زيد ﴿ قال ﴾ واما قوله وهو
الفريدق ﴿ على طلقه لا انسا الدهر مثله ﴾ ولا خارجا من في زور كلام ﴿ وانما اراد ولا يخرج فيما السبيل كانه
قال ولا يخرج حرفا الا اراه على عاهدته اليه الذي قبله ﴿ الم ترني عاهدت ربي وابني ﴾ لبين رتاج قائما وهمام
على طلقه ﴿ قال ﴾ ولو حلف على انه لم يفعل شيئا لم يقدر ان يحمله على ما عهد ربه جاز ذلك الى هذا الوجه كان بدا حتى
ابن عمر فيما روى لانه لم يكن يحمله على ما عهدت ﴿ قال المفسر ﴾ فسر ابو العباس ابو اسحق الزجاج هذين البيتين

وقال سيبويه وقول بعضهم فأما قول سيبويه فإنه جعل الاسم جواباً إنما أن يكون جواب حلفه كأنه قال عاهدت ربي
على أنني لا أشتم الدهر مسلماً أو يكون عاهدت بمعنى أقسمت كأنه قال ألم ترني أقسمت ويكون خارجاً معنى خروجاً
ويكون التقدير ولا يخرج خروجاً عطفاً على لا أشتم وجعل خارجاً في معنى خروجاً قال أبو العباس ومثله قم قائماً أي قم قياماً
ومثله من المصادر العافية والعاقبة فهو على لفظ فاعل وقد قال عيسى إنه خارجاً حال وإذا كان حالاً وهو عطف على ما قبله
فلا بد أن يكون ما قبله حالاً وإذا كان كذلك فينبغي أن يجعل الفعل في موضع الحال فكأنه قال لا شاتماً مسلماً ولا خارجاً من في
زور كلام والفعل المستقبل يكون في معنى الحال كقولك جاءني زيد يضحك أي ضاحكاً وجعلا العامل في الحال على مذهب عيسى
أيضهم عاهدت كأنه قال عاهدت ربي لا شاتماً الدهر مسلماً والمعنى موجباً على نفسي ذلك ومقدراً إلى أفعل فهذا معنى تفسير
أبي العباس وأبي إسحق الزجاج وكلام سيبويه الذي حكاه عن عيسى خلافه لأنه قال لأنه يعني عيسى لم يكن يحمله على عاهدت
ومعنى قول سيبويه لو حمله على أنه نفى شيئاً هو فيه أي في الحال وهو قوله لا أشتم الدهر مسلماً ولا خارجاً وإذا لم يكن العامل
في الحال عاهدت على ما حكاه سيبويه عن عيسى فمن كان نصبه على أحد وجهين إما أن يكون المفعول الثاني من ترى كأنه قال
ألم ترني لا شاتماً مسلماً ولا خارجاً من في زور كلام وهذا وجه ذكره أبو بكر مبرمان **قال المفسر** ما يجيء هنا لأن عاهدت في موضع
المفعول الثاني فقدم المفعول الثاني فقدم المفعولين بعاهدت والوجه الآخر أن يكون على حلفه كأنه قال على أن حلفت لا شاتماً ولا خا
والمصدر وهو حلفة يعمل على الفعل وكان الفراء يذهب مذهب عيسى بن عمر وينصب خارجاً على الحال ويجعل لا أشتم في موضع
نصب كأنه قال لا شاتماً مسلماً ولا خارجاً عطف عليه وبعض النحويين ينصب خارجاً لوقوعه موقع يخرج على ما تقدم وقد ذكرنا النحو
وإن قلت ما أنت إلا قائم وقاعد وأنت تسير مرة وتقعد أخرى **قال المفسر** مذهب سيبويه
لا أعلم خلافاً كما إذا قلت ما أنت إلا سائر أو قائم أو قاعد لم يجز فيه غير الرفع ولو كان بدل سائر وقائم مصدر لجاز النصب
كقولك ما أنت إلا سيراً وما أنت إلا قياماً لأن السير والقيام يدلان على أنك تسير وتقوم وقد تأول بعض المتقدمين من النحويين
الكوفيين من أدركه رواية رويت عن علي بن أبي طالب رضي الله عنه فيما رواه هو في قوله ونحن عصبة بنصب عصبة وزعم أن عصبة
منصوب كما تقول العرب إنما العامري عمته فجعل عصبة بمنزلة المصدر وزعم أن ذلك فقلت إنما يجوز هذا في المصادر
دون الأسماء لأنا نقول أنت سيراً ولا تقول أنت سائراً ولا خلاف في ذلك وعصبة اسم لا مصدر فتأول على الرواية
غير صحيح لأن الذي نزل أصل النص ونحن عصبة نصب لم يقل نصب ليس قد تكلمت على ذلك في غير هذا الموضع **قال سيبويه**
ولو قال أنا أعور وذو ناب لرفع هنا كان ليس إلا الرفع لأنه مبني على الاسم الأول والآخر هو الأول فيجري عليه
وزعم الخليل أن رجلاً لو قال أتميمي مرة وقيسي أخرى ... وإنما كان النصب هنا الوجه لأنه موضع يعرف
الاسم فيه بدلاً من اللفظ بالفعل إذا أخبر كما كان يجتاز فيما معنى مثل المصادر في غير الأسماء والرفع جيد لأنه
الحدث عند المستفهم ولو قال أعور وذو ناب كان حسناً **فزعم يونس** أنهم يقولون عائذاً بالله فإن أظهر
هذا المضمر لم يكن إلا الرفع إذا أجاز الرفع وأنت تضمر جاز ذلك أن تحمل عليه المصدر حيث قلت ما أنت إلا سيراً
وقعوداً فلم يجز حيث أظهر الاسم عندهم غير الرفع كأنه لو أظهر عندهم الفعل الذي هو بدل منه لم يكن إلا نصباً
وكما لم يجز في المصادر أن تضمر بعد الرفع ناصباً كذلك لم تضمر بعد الإظهار وصار المبتدأ والفعل يعمل كل واحد
منهما على حدة في هذا الباب لا يبطل واحد منهما على صاحبه ولو قال أعور وذو ناب لرفع وكذلك إذا قلت أنت تمر
مرة وتبني أخرى إلى عائذاً بالله ليس في شيء من ذلك غير الرفع لأنه قدم الاسم وجاء بعده بخبره وهو فلم يجز غير الابتداء و
الخبر وإنما يجوز النصب إذا قال تميمياً مرة وقيسياً أخرى أو قال أعور وذا ناب بغير هو وقد فهم ذلك أن السائل وكذلك
لو أضمرت أنت والاسم الذي يكون المذكور هو فهو للرفع وكان بمنزلة المظهر

هذا باب ما يجري من المصادر مثنى منتصباً على إضمار الفعل المتروك إظهاره

وذلك قولك حنانيك كأنه قال تحنناً بعد تحنن ولكنهم حذفوا الفعل لأنه صار بدلاً منه ولا يكون هذا مثنى إلا في حال
إضافة كما لم يكن سبحان الله ومعاذ الله إلا مضافاً فحنانيك لا يتصرف كما لم يتصرف سبحان وما أشبه ذلك قال
الشاعر وهو طرفة بن العبد ◦ أبا منذر أفنيت فاستبق بعضنا ◦ حنانيك بعض الشر أهون من بعض ◦
وزعم الخليل أن معنى التثنية أنه أراد تحنناً بعد تحنن كأنه قال كلما كنت في رحمة منك وخير فلا ينقطعن
وليكن موصولاً بآخر من حنانك ومثل ذلك لبيك وسعديك وسمعنا من العرب من يقول سبحان الله وحنانيه كأنه
قال سبحان الله واسترحاماً كما قال سبحان الله وريحانه يريد استرزاقه وأما قوله لبيك وسعديك فانتصب
انتصاب سبحان الله وهو أيضاً بمنزلة قولك إذا أخبرت سمعاً وطاعة إلا أن لبيك لا يتصرف كما أن سبحان الله و
عمرك الله وقعدك الله لا يتصرف ومن العرب من يقول سمع وطاعة أي أمري سمع وطاعة بمنزلة حنان أو الذي
يكون هنا وكما قال سلام وإنما يرفع على حنان وسمع وطاعة فيستعمل كما أن الذي ينصب عليه لبيك وسبحان
الله غير مستعمل وإذا قال سمعاً وطاعة فهو ترجية السمع والطاعة كما قال حمداً وشكراً على هذا التفسير وتمثيل
ذلك حنانيك كأنه يقول لكن حنانيك سعداً بعد سعد كأنه إذا قال لبيك وسعديك إجابة بعد إجابة كأنه قال كلما
أجبتك في أمر فأنا في الآخر مجيب وكأن هذه التثنية أشد توكيداً ... على أنه قوله

الشاعر وهو عبد بني الحسحاس ◦ إذا شق برد شق بالبرد مثله ◦ دواليك حتى ليس للبرد لابس ◦ أي
مداولة ومداولة وإن شاء كان حالاً وقد تشبه أيضاً ضرباً هذاذيك وطعناً وخضاً ◦ يريد به معنى تثنية دواليك
أنه فعل من اثنين لأني إذا داولت فمن كل واحد منا فعل وكذلك هذاذيك كأنه يقول هذا بعد هذا من كل وجه وأن
يكون حمل على أن الفعل وقع هنا **فزعم يونس** أن لبيك اسم واحد ولكنه جاء على هذا اللفظ في الإضافة كقولك
عليك **وزعم الخليل** أنها تثنية بمنزلة حواليك لأنا سمعناهم يقولون حنان وبعض العرب يقول لب فيجريه مجرى أمس
وغاق ولكنه موضع تثنية فحوله كما يثنى حنانيك ليس يجيء في هذا الباب إلا أن يفرد لأنك إذا أظهرت الاسم تبين
أنه ليس بمنزلة عليك وإليك لأنك تقول لبى يدي وسعدي زيد وقال أو حواليك كما قال الحنان ◦ وقال الراجز
أهدموا بيتك لا أبا لكا ◦ وحسبوا أنك لا أخا لكا ◦ وأنا أمشي الدألى حوالكا ◦ وقال الشاعر
دعوت لما نابني مسوراً ◦ فلبى فلبى يدي مسور ◦ ولو كان بمنزلة على لقال فلبى يدي مسور لأنك تقول على زيد إذا
أظهرت الاسم **ومذ ذكر معنى لبيك وسعديك وما اشتقا منه** وإنما ذكر لبيك وسعديك ضرباً
ذكر معنى سبحان الله **قال المفسر** اعلم أن التثنية في هذا الباب الغرض فيها التكثير وأنه شيء يعود مرة بعد أخرى ولا يراد
بها اثنان فقط من المعنى الذي يذكر والدليل على التكثير بلفظ التثنية أنك تقول ادخلوا الأول فالأول والمعنى أن يدخل كل
ويجيء بالأول فالأول حتى يعلم أنه شيء بعد شيء وتقول جاءني القوم رجلاً رجلاً على هذا المعنى ولا يحتاج إلى أكثر من مرة واحدة
ليعلم أنه شيء لا يقتصر على الأول وأن ذلك المعنى يعود بعد الأول وإن كثر فيكتفى بذكر اللفظ وهذا المثنى كله غير متصرف ومعنى قولنا
غير متصرف أنه لا يكون إلا مصدراً منصوباً أو اسماً في موضع الحال كما يكون المصدر في موضع الحال ولما لم يتمكن إذ كان فيه دخلت التثنية
لفظاً معنى التكثير لا معنى التثنية فدخل هذا اللفظ هذا المعنى في موضع المصدر فقط فلم يتصرف في إخراجه وبعضه يؤخذ فيتصرف وهو
حنان كما قال الله تعالى وحناناً من لدنا **وقال الشاعر** فقالت حنان ما أتى بك هاهنا ◦ أذو نسب أم أنت بالحي عارف ◦ فرفع
لما أفرد لأنه لم يدخله معنى غير الذي يوجبه اللفظ وهو أصل الاسم الموضوع ولبيك وسعديك مثنيان ولا يفرد واحد منهما لما ذكر
لك من معنى التكثير ولبيك مأخوذ من قولنا ألب بالمكان إذا أقام به وألب على كذا وكذا إذا أقام عليه ولم يفارقه **قال سيبويه**
حدثنا أبو الخطاب أنه يقال للرجل المداوم على الشيء لا يفارقه ولا يقلع عنه قد ألب فلان على كذا وكذا ويقال
قد أسعد فلان فلاناً على أمره وساعده فالإلباب والمساعدة دنو ومتابعة إذا ألب على الشيء فهو لا يفارقه وإذا
أسعده فقد تابعه وسعديك مأخوذ من المساعدة والمتابعة فإذا قال الإنسان لبيك وسعديك فكأنه قال دنواً منك ومتابعة لك
وإذا مواظباً مرة بعد مرة وكذلك في سعديك أي مساعدة لك بعد مساعدة ومتابعة وإنما يعبر عن هذه الأشياء باللفظ الذي
يقرب معناه منه فيستدل ويطلب له الاشتقاق وما يقدر فيه من الفعل كما نرى سقياً مكان سقاك الله ورعياً مكان رعاك الله فهذا
الذي أحوج سيبويه وغيره إلى تطلب المقدرات المقربة للمعنى وليوقف على وجه النصب قال سيبويه مرة إذا قال الرجل للرجل
يا فلان فقال لبيك وسعديك فقد قال قرباً منك ومتابعة لك وهذا تمثيل وإن كان لا يستعمل في الكلام كما كان براءة
الله تمثيلاً ولم يستعمل كما استعمل سبحان وقال مرة وكذلك إذا قال لبيك وسعديك يعني بذلك الله عز وجل فكأنه
قال أي رب لا أنأى عنك في شيء تأمرني به فإذا فعل ذلك فقد تقرب إلى الله عز وجل بهواه يعني بإرادته وقصده وأما
قوله وسعديك فكأنه يقول أنا متابع أمرك وأولياءك غير مخالف فإذا فعل ذلك فقد تابع وطاوع وأطاع وإنما حملنا
تفسير معنى لبيك وسعديك لنوضح به نصبهما لأنهما ليسا بمنزلة سقياً ورعياً وحمداً وما أشبه ذلك ألا ترى أنك تقول
للسائل عن تفسير سقياً وحمداً إنما هو سقاك الله سقياً وأحمد الله حمداً وتقول حمداً بدل من أحمد الله وسقياً بدل من
سقاك الله ولا تقدر أن تقول ألبك لباً ولا أسعدك سعداً ولا تقول سعداً بدل من أسعدك لباً بدل من ألب فلما لم يكن
ذلك فيه التمس شيء من غير لفظه معناه معناه كبراءة حين ذكرنا للمخاطب معنى سبحان فالتمست ذلك للبيك و
سعديك اللفظ الذي اشتقا منه إذ لم يكونا فيه بمنزلة الحمد والسقي في فعلهما ولا تحتمل أن تصرفهما تصرفهما
والمتابعة فمثلت بهما النصب في لبيك وسعديك كما مثلت براءة النصب في سبحان الله ومما يقوي أن أصل حنانيك من الفعل
أن حنان قد يستعمل فيقال تحنن أي ارحم **قال الشاعر** تحنن علي هداك المليك ◦ فإن لكل مقام مقالاً ◦ ومما جاء مثنى
بمنزلة حمد وجواز التصرف فيه والرفع ومما يجري مصدراً مثنى حذاريك كأنه قال احذر احذراً ولا يستعمل حذاراً مفرداً
ولا يرفع حذاريك لأنه سبب هذه التثنية لموضع غير متمكن كحنانيك ولبيك وسعديك لم تستعمل إلا مصدراً منصوباً
ومن ذلك قولك دواليك **قال** عبد بني الحسحاس إذا شق برد شق بالبرد مثله ◦ دواليك حتى ليس للبرد لابس ◦ وهذا من
فعل العرب في الجاهلية إذا أراد الرجلان أن يعقدا مودة مع امرأة شق كل واحد منهما ثوب الآخر ليؤكد المودة ودواليك
مأخوذ من المداولة من شق كل واحد منهما ثوب الآخر وهو في موضع الحال كأنه قال متداولين متعاقبين الفعل الذي فعلاه
ومن التثنية هذاذيك مأخوذ من هذ يهذ ومعناه السرعة في القراءة وفي الضرب **قال الراجز** ضرباً هذاذيك وطعناً وخضاً
كأنه يقول هذا بعد هذ من كل وجه ومثل ذلك قولهم حواليك بمعنى حولك وحوالك وقد يقال حواليك وحوليك وإنما
يريدون الإحاطة من كل وجه ويقصدون الجهات التي تحيط بالجهتين كما يقال الحائط له من جانبيه ولا يراد أن جانبين
حوائطه قد خلا وأنشد سيبويه **قال الراجز** أهدموا بيتك لا أبا لكا ◦ وزعموا أنك لا أخا لكا ◦ وأنا أمشي الدألى

فوجد حوالك وزعم الجرمي عن ابي عبيدة ان هذا قول العرب يعني هذه الابيات تحكيه العرب عن الصبي انه قال للحصير
وهو لا يجيب كان لا ينام ولا يكلم وهذا من قول الحشوية منهم او على جهة التمثيل او ضرب المثل كما يحكى عن الفرزدق وغيره من
على السبيه الظهر والسباع والوحش وقد احتاط على الحاكي ان ذلك على جهة الامثال والقرن من مثل ذلك حمله على حومانا اراده
الميل والتشديد يستوي في تثنيته حوالٍ حوالي ياء بلى واذا وصلته فانه تارة يروى او تصحح حوليه
فقالت سباك الله انك فاضحي ألست ترى السمار والناس احوالي وزعم يونس ان لبيك اسم واحد
سمي وان الياء التي فيه كالياء في عليك ولديك وكان الخليل ويستوي يحكيانه
دعوت لما بي مسور فلبى فلبي يدي مسور فجعل لبي يدي مسور بمنزلة لبى
يد والياء في فوك رأت نوى بزيد وهذا رواية وانشاده عن العرب بهذا اللفظ فلو كان بمنزلة عليك ولديك ثم اضيف
الى ظاهر كان لا بد لك ان تقول على يزيد مال ولدي يزيد حر ولا يكون الا بالالف واللفظ وكان يونس قد رأه لو
الى اسم ظاهر كان لبى زيد كما تقول لدى زيد كما حكاه ويستوي عن العرب انهى قال وسئل ذلك يونس انه
ان قلت اذا سئلت عنهما بفوك ما الان معناهما وحدهما فما لو جعل مثل تمشيك هذا دواك بفوك نفسا
وما قولهم سبح ولشاوفق فانما اراد ان يخبر كانه قد لفظ بسبحان الله وبلبيك وباءرت فصار هذا بمنزلة قولهم
وقد دعوت وقد نبا اذا سمعته بلفظ بدع وبقولهم بأبي انت بدأك على ذلك قوله هلبلى اي قل لا اله الا الله فانما
ذكرت هذا وما اشبهه لتعلم ان لفظك بهذا ولو كان بمنزلة كل من الكلام كان سبحان ولبيك وسعد ومناد مستعملة
منصرفة غير الجر والنصب لا تلحقه اللام ولكن ليت وسحقت بمنزلة هلمت وقد عدت اذا قلت دع ولا الا الله
وبعض العرب يقول لبيت وسحقت اي كبر بمنزلة فجر ويعني كبره بحر مجرى ليس وغاق يعني اسكت
شبيه وبعمل صوتا سمعته مثل غاق وما اشبه ذلك كانه يحكي اصوات الطيور وقد ذكرت ان سيبويه فصل بين الناصب لهذه
الاسماء التي ذكرنا مما لا يمكن ولا يستعمل فيها الفعل وليست بمصادر سمعت وبين سمعيا واجرى مجراه وسئلت
ذلك عما يجري مجراه فقال اذا وقعت اذا سئلت عنهما مثلهما بفوك هذا للعرب سعاها منه وليس من فيه وتفسير فعل
والما يردها الى ما لا مصدر لفعل سمع وفي وكذلك تمشيك بمنزلة انتهاك وذرا بتسا لانه لا يستعمل بزيد وانما
حيث يصدر فعل يستعمل وهو قولك لم تسمنا هذا قوله يستوي سمعي بهذا وانما يرد على الكلام بهذا
يقضون فعلا كانهم قالوا امرا لقمر اكلوا اي قطعا كاما وكهف ضوركا وانشدوا حتى هريت فما تحفي على احد
الا على احد لا يعرف الحمرا وليقال ابرا في معنى بجبا وقد سمعت عمر بن ابي ربيعة يحكي ذلك وهو
قالوا بجحتها قبل هبرا عدد القطر والحصى والتراب وبقال هبر فلان اذا دعا عليه وبقال هبرا لفلان
اذا دعي عليه بسوء ولم ار احدا فسر ذلك المدعو به الا سيبويه وقد قول بدا
فقال قد رمى اذ سيبعون بجبى بجارة هبرا لهم بعدا وتبرا فان قال قائل كيف ان يجوز ان
انعال تستعمل بهما والعرب تقول سبح ولبى وافق فيقال انما قولهم سبح ولبى وافق معناه والله سبحان الله ولبيك
ولوقوفك هذه الالفاظ بعد استيعابها كما كما لو دعي الرجل بعينه اذا قال لها داع داع وهو يقول
بها كما قال وانبح قد عدما بانهيام وكقولهم بأبا الرجل بفلان اذا قالله بأبي انت
وان بيا بان وان بفدين وقولهم هلل الرجل وقال لا اله الا الله وحولق اذا قال لا حول ولا قوة الا بالله ويسمل
اذا قال بسم الله وحمدل اذا قال الحمد لله وكذلك سبحل اذا قال سبحان الله فاعرفه ان شاء الله
وكذلك فوك مررت به فاذا هو يصوت صوت حمار ومررت به فاذا له صراخ صراخ بكاء قال الشاعر
وصاليا بعد الدبيباني مقذفة بدخيس النحض بازلها لم يرفع عرفها القفوان المسد وقال الشاعر
لها بعد اسئاد الكلام وقديره وزيزة من حكى اذا كان باكيا هدير هدير الثور بنبض راسه يداين بروقيه الكلا
الصوار ان يضع طعنه لها خرز بها مجرى من ثم فقال لها بعد اسئاد الكلام وهو المطعون واسئاد هو ان يسند
وهديره وكاء من حكى عليه بقدير مثل هدير الثور وهو حوارة الاقوال الكلاب وانتصاب هذا على ما ذكرنا ثم اسوق كلام
قال المفسر يجوز ان يكون اصابه بفعل يدل عليه صوت لان له صوت بدل على انه يصوت ويوب عنه فكانه
قال مررت به فاذا هو يصوت صوت حمار ويكون صوت حمار على هذا للتقدير منصوبا بالمصدر ان شئت على
انه حال كما تقول مررت به كلا لا مرر صوت حمار معنى التشبيه فان كان على المصدر فتقديره مررت به فاذا هو يصوت
مثل صوت حمار وحذف كما قدمنا ذكره غير موضع وان كان حالا فتقديره فاذا هو يصوت
حمارا او مختصا مثل صوت حمار او مثلا صوت حمار وقد يجوز ان يكون نصبه بانه مصدر فعل ويكون ذلك الفعل على
وجهين يجوز ان يكون من لفظ الصوت ويجوز ان يكون من غير لفظه فاذا كان من لفظه فتقديره فاذا الصوت يصوت
صوت حمار فتحذفه بعد لصوت صوت حمار ويكون نصب صوت حمار على هذا التقدير بالمصدر كما شئت وان

بيت الحادي جميعا وان كان الفعل الذي تعدته من غير لفظه نصبت صوت حمار على الحال لا على المصدر فتكون قدره
مررت به فاذا الصوت يخرجه مشبها صوت حمار او مثلا شبيها او ما جرا مجراه قال سيبويه فاما انتصب
هذا لانك مررت به في حال تصوت فلم تزد ان تجعل الاخر صفة للاول ولا بد له منه يعني انك لم ترد ان تجعل احدهما
للاول ولا بد له منه فترفع وتستغف على رفعه في موضعه ان شاء الله قال وكذلك لما قلت له صوت فكانك قلت
ثم علا نصارا فوكك له صوت نبرة فوكك فاذا هو يصوت فجعلت الثاني على المعنى فهذا شبيه في المعنى
بقوله جاعل الليل سكنا والشمس حسبانا فقد علم القارئ في قوله جاعل الليل سكنا انه على معنى جعل ليحيى او
جاعل الليل سكنا في معنى جعل الشمس والقمر على معنى جعل قال فصارا كانه قال وجعل الليل
سكنا وجعل الثاني على المعنى فكذلك صوت كانه قال فاذا هو يصوت فحمله على المعنى فصيره كانه قال ثم بعد
قوله يصوت صوت الحمار او يبديه او يخرجه صوت حمار وكذلك حذف هذا لانه صار له صوت بعد لانه
فاذا اقلت مررت به فاذا هو يصوت صوت الحمار فعلى اي الفعل غير حال فان قلت صوت صوت حمار فعلى اضمار
الفعل المظهر او بجعل صوت حمار مثلا او حالا عليه يخرج الصوت كما اردت ذلك حين قلت فاذا له صوت
وان شئت اوصلت اليه يصوت فجعلته العامل فيه كقولك يذهب ذهابا ومثل ذلك مررت به وله دفع
دفعك الصوتين ومثل ذلك مررت به فاذا الذي ذفك بالحمار ذهب الفعل في ذلك كله اذا قلت له صوت
صوت حمار بعد اضمر فعلا بعد له صوت وصوت حمار انتصب على انه مثال او حال يخرج عليه الفعل اذا
اظهرت الفعل الذي لا يكون المصدر منه مثل الذي هو بدلا منه قلت او عدو فعل الظالم فعل السرس
لفظ عدو وكذلك اصحت في غير ضمير من ذلك قول الشاعر ١ اذا راءني سقطت ابصارها سما
ذاب بكاء شاحت بكاؤها قال المفسر اعلم ان مذهب سيبويه انه اذا جاء بالمصدر من فعل ليس من حروفه
كان اضمار فعل من لفظ ذلك المصدر من اجل هذا استدل على اضمار فعل بعد قوله لا صوت بعيدا الشعر لان قوله ذاب بكاء
صوت ليس من لفظ فعل وما اشبه ذلك فاضمر ذاب ذاب بكاء او ذاب ذاب بكاء وذاب بكاء فلما سقطت ابصاره كانه قال
النظر الى والذاب الدائم فكان سقطت ابصارها ما دل على انها ذاب وذابت وتكون ذاب بكاء على المحال
او على المصدر وكان ابو العباس يرد هذا من قوله سيبويه ويقول انه يجوز ان يجيء المصدر من فعل ليس من حروفه اذا كان في
معناه وقد ذكرنا المازني قوله تمتعت من بيض البرك قولين للنحويين في بصر من بيض البرك احدهما مثل قوله سيبويه انهم
يضمرون فعلا كانهم قالوا او صفت وبيض البرك قد ناب عن وصفت فكانه قال ابصرت شيئا مثل بيض
البرك قال المفسر والقوي عندي انه يجوز ان ينتصب المصدر بالفعل الذي هو من غير لفظه كقولنا قعد زيد جلوسا
حسنا وقعد زيد جلوس سوء ويرتفع قعودا بمثل جلوس عمرو وفي ذلك دليل لان احدا ما لا يخالف فيه اهل اللغة انه قد
يجيء المصدر من لفظ الفعل الذي ليس منه فيجيء من غيره الفعل ولا يكون منه وان الذي من غيره قولك للرجل
مصدر مثل من غير شكل وانما سيبويه مثل هذا الكلام تجاوزوا القوم اجوازا واجوروا
تجاوزا ولا فرق بينهما وبعدا وقربا ولا يستعمل لغير فعل غير قصر وان كان يجيء على ترك فشر فاستغنى عنه فقد
احدهما على الآخر اذ لا فرق بين المصدرين كالفرق بين الفعلين والدليل الآخر انا اذا قلنا قعد زيد جلوس عمرو فالتقدير قعد
قعودا مثل جلوس عمرو ثم حذف المنعوت والمضاف وقولنا مثل جلوس عمرو نعت جميع معقول لجلوس عمرو فالتقدير قعد
الفعل الى الجلوس فصار منصوبا بقعد وعلى هذا قوله سقطت ابصارها ذاب بكاء اي سقطت سيبويه مثل ذاب بكاء
تمتعت من بيض البرك بمثلها مثل وبيض البرك نعت وقع الحذف الذي ادى الى انتصاب بيض قال سيبويه وكذلك جاء
الحال فيما لا يكون حالا ولا يكون على الفعل قول الشاعر وهو رؤبة لو حمها بن بدر بن وسوء ضبة كما تقول
بلوى لاسبق وبمثله اراد انك نصبت تضبة بتمتار صفة تغير كما تمتار السابق وقد دخل على لو حمها لان معنى لو حمها غيرها
وضمرها في معناه ونصبه على انه مصدر ولا يكون منصوبا عنده على الحال لانه مضاف الى المكان منتفع فيه ولا يكون الحال
معرفة وكذا الباب كل مصدر مضاف الى معرفة لا يكون حالا الا ان يكون نكرة تغير كما تغير السابق او نصب رجل فرسا سابقا
جاز ان يكون حالا او انتصب سيبويه في نحو هذا المعنى قول رؤبة اج طوالا الارض رسما وجحفا على اللبا
زلفا ضئيلا وسامة الهلال حتى احدوفا وسامة الهلال عند سيبويه مصدر قوله طوالا والارض
على اللبا سامة الهلال فسامة عند سيبويه مصدر ولا فعل من لفظه فصار بمنزلة لو حمها تغيير وسقطت ذاب
بكاء وكان المازني يرد هذا ويقول ان على اللبا منصوب بطوالا كانه قال طوالا طيا مثل على اللبا وتجعل سامة
منصوبا على كانه قال كطوى اللبا على سامة الهلال وسامة الشيخ شخصه والليا على بطوى القمر وتغيره حتى يصير هلالا
ويصير بمنزلة قوله جزر وطوى الصاد مع الطرد بطونها طي البحار بحضوت بروده تجعل سامة بمثل برودا
واحدوفا على هذا التغيير للهلال ومعناه نعوش واما ما يوجد كلام سيبويه فتكون سامة منصوبة بامضار فعل كانه قال
سما سامة الهلال اذا اظهر من لفظه وان اضمر من غير لفظه وكانه قال اضمر سامة الهلال وكان ابو اسحاق الزجاج يرد على المازني

ما ذكرنا من قوله بابه لو كان سماوة يعلو فيه طي الليالي لكان حق الكلام أن يقول سماوة الهلال لأن الليالي تنقص القمر حتى يصير هلالا ولا يقال إن الليالي تنقص الهلال وقد احتج عن أبي عثمان أن يقول قد يذهب بالفعل إلى الاسم مستنبطا وإن كان الفعل قد وقع قبل ذلك كقول القائل نسجت الثوب والثوب لا ينسج وإنما ينسج الغزل فإذا انتهى صار ثوبا وعلى ذلك تأول قول العجاج والشوق شاج للعيون الحذل أنما حذلت العيون واسترخت أجفانها من البكاء الذي أوجبه الشوق ● ومثله لرؤبة ● والشيب يحرو الأدم الأخصر ● وإنما صار أدما الحق بالشيب فسماه بما يوجبه الأخلاق بعد تقضيه ومثله قول جرير [illegible] بعضهم ● لما أتى خبر الزبير تواضعت ● سور المدينة والجبال الخشع ● وكان حقه أن يقول والجبال الشواهق لأن الخشع التي قد ضاقت وتطامنت فسماها بالاسم الذي توجبه المصيبة والخوف ويجوز أن يكون الجبل الناحل الذي حوله الأرض ويجوز أن يكون الهلال قال [illegible] وقد يجوز أن تضمر فعلا آخر كما أضمرت بعد له صوت يدلك عليك كأنك أظهرت فعلا لا يجوز أن يكون المصدر مفعولا عليه صار يمر بصوت وكذلك قوله وهو أبو كبير الهذلي ما إن يمس الأرض إلا منكب ● منه وحرف الساق طي المحمل ● يريد أن طي المحمل قد نصب ليس قبله فعل من لفظه ولا معناه لأن ما يمس الأرض إذا ركب مانع أن يمس لم يكن فعلا ولكن معناه معنى طوى فقادت الضرورة إلى أن تضمر فعلا من اللفظ وجعل سيبويه هذا دليلا على ما ذكره من إضمار فعل غير المذكور وقد يدخله صوت حمار إنما أنت شرب الإبل فأما أنت شيئا [illegible] إلا أنه لا بد من إضمار فعل فيكون المصدر محمولا عليه [illegible] إذا ذكر ذا عرف أن [illegible] فقد يدخله صوت حمار ما أنت إلا شرب الإبل مثل ما أنت شرب فما كان معرفة لم يكن حالا وشركته النكرة فإن شئت جعلته حالا عليه وهو [illegible] وهو تشبيه بالأول يدلك على ذلك أنك لو أدخلت مثل ها هنا كان حسنا وكان [illegible] إذا أخرجت مثل [illegible] مقام المصدر النكرة مقام مثل لأنه بمثله نكرة وقد تجوز بمثل [illegible] على أنه تشبيه فإذا قلت إنما هو يصوت صوت حمار فإن شئت نصبت على أنه مثال وقع عليه الصوت وإن شئت نصبت على ما فسرنا وكان غير حال وكان هذا جوابا لقوله على أي حال [illegible] كأنه قيل له كيف وقع الأمر أو جعل المخاطب من لم [illegible] فأراد أن يبين كيف وقع الأمر وعلى أي مثال فانتصب وهو موضوع أي على هذا المثال فيه وعليه وعلامته [illegible] وهو الفعل فإذا كان معرفة لم يكن حالا وكان على فعل [illegible] لم يجز المظهر كما انتصب على الحال على غير [illegible] وإن شئت قلت له صوت صوت حمار وله صوت خوار ثور وذلك إذا جعلته صفة للصوت ولم ترد فعلا ولا إضمارا فإن كان معرفة لم يجز أن يكون صفة للنكرة كما لا يكون حالا وقد مر هذا مبينا في [illegible]

قال المفسر ذكر سيبويه [illegible] لإضمار فعل فيما تقدره لفظ الفعل المذكور فإذا قدرته بالصفة منصوبا على أنه مصدر [illegible] كأنه جواب لمن قال أي فعل فعل وإذا كان على الحال فكأنه جواب لمن قال على أي حال وقع وإذا كان معرفة لم يكن حالا وقد تقدم الكلام في هذا وقد يجوز الرفع في ذلك فتقول له صوت صوت حمار وله خوار خوار ثور إذا جعلته صفة للأول ولم ترد فعلا ولا إضمارا وإن كان معرفة لم يجز أن يكون صفة للنكرة كما لم يكن حالا إلا تقول له صوت صوت الحمار وله خوار خوار الثور إذا أردت الصفة فإنما يجوز ذلك على البدل قال سيبويه وزعم الخليل أنه يجوز له صوت صوت حمار على الصفة لأنه تشبيه فمن ثم جاز أن يوصف به النكرة وتفسير مذهب الخليل أن معناه له صوت مثل صوت الحمار [illegible] إن كان مضافا إلى معرفة فهو نكرة وزعم الخليل أنه يجوز أن يقول الرجل هذا رجل أخو زيد على الصفة إذا أراد أن تشبهه بأخي زيد وهذا قبيح ضعيف لا يجوز إلا في موضع اضطرار واستضعفه سيبويه وقال ولو جاز هذا لقلت هذا قصير الطويل تريد مثل الطويل فلم يجز هذا كما قبح أن يكون حالا النكرة إلا في الشعر وجاز أن تقول جاءني زيد البزاز أو جاءني زيد أخاك تريد مثل أخيك ومثل البزاز وهذا يقبح جدا كما قبح أن يكون حالا إلا في شعر وفي ضرورة

قال المفسر [illegible] من الصفة أقبح لأنك تنقض [illegible] فلم يجامعه الحال كما فارقه الصفة وسيبين لك في بابه إن شاء الله وأبو عثمان لا [illegible] ترك الخليل أن يوصف النكرة بالمعرفة بوجه من الوجوه يريد أن الصفة والموصوف كشيء واحد فلا يجوز أن يكون أحدهما معرفة والآخر نكرة والحال مع الذي منه الحال ليسا كشيء واحد فصارت الصفة أقبح

هذا باب ما يختار فيه الرفع

وذلك قولك له علم علم الفقهاء وله رأي رأي الأصلاء وإنما كان الرفع في هذا الوجه لأن هذه خصال تذكرها في الرجل كالحلم والعلم والفضل ولم ترد أن تخبر أنك مررت برجل في حال تعلم ولا تفهم ولكنك أردت أن تذكر الرجل بفضل فيه وأن تجعل ذلك خصلة قد استكملها كقولك له حسب حسب الصالحين لأن هذه الأشياء وما يشبهها صارت تحلية عند الناس وعلامات وعلى هذا الوجه رفع الصوت وإن شئت نصبت فقلت له علم علم الفقهاء كأنك مررت به في حال تعلم وتفقه وكأنه لم يستكمل أن يقال له عالم وإنما فرق بين هذا وبين الصوت لأن الصوت علاج وأن العلم صار عندهم بمنزلة اليد والرجل يدلك على ذلك قولهم له شرف وله دين وله فهم ولو أراد أن يجعل نفسه في الدين [illegible] لم يستكمل أن يقال له دين لقال إنما يتدين وليس بذاك ويتشرف وليس له شرف ويتفهم وليس له فهم فلما كان هذا اللفظ الذي استكمل ما كان غير علاج بعد النصب في قوله له علم علم الفقهاء وإذا قال له صوت صوت حمار فإنما أخبر أنه مر به وهو يصوت صوت الحمار وإذا قال له علم علم الفقهاء فهو يخبر بما قد

استقر فيه قبل رؤيته وقبل سمعه منه أو رآه يتعلم فاستدل بحسن تعلمه على ما عنده من العلم ولم يرد أن يخبر أنه إنما بدا في علاج العلم في حال لقيه إياه لأن هذا ليس مما يشبهه وإنما البناء في هذا الموضع أن يخبر بما استقر فيه ولا يخبر أن أشياء كان منه التعلم في حال لقائه

قال المفسر إنما ترفع الباب على أحد وجهين إما أن يكون بدلا من الأول كأنه قال له علم الفقهاء وله حسب الصالحين أو على إضمار هو وما أشبه ذلك كأنه قال له علم هو علم الفقهاء وكان الاختيار فيه الرفع لأنه شيء قد ثبت فيه فصار بمنزلة اليد والرجل ألا ترى أنك لو قلت له رأس رأس البقر وله رجل رجل الفيل ويد يد الحمار وما أشبهه لم يكن فيه إلا الرفع وإنما فرق بين هذا والباب الأول لأن الأول من الصوت وإنما يعالج حاله لأنه إذا قال له صوت صوت حمار فمعناه يصوت صوت حمار وهو شيء يعالجه في الوقت إذا قلت مررت به فإذا له صوت صوت حمار فتصويته إنما كان في وقت مرورك به فوجب من أجل ذلك إضمار فعل ويدلك على ذلك ويكشفه قولهم له شرف وله دين وله فهم ولا يراد بذلك أنه يتشرف ويتدين ويتفهم من غير أن يكون استقرت له هذه الأشياء ولو أرادوا أن يخبروا أنه يدخل نفسه في الدين ولم يستكمل أن يقال له دين لقالوا يتدين وليس له دين وكذلك يتشرف وليس له شرف ويتفهم وليس له فهم قال فلما كان هذا اللفظ الذي استكمل ما كان غير علاج بعد النصب

قال المفسر يعني أن قولهم له علم علم الفقهاء وحسب حسب الصالحين وفهم فهم الأدباء إنما المراد به وهم مستقرة فيبعد النصب فيه في قولنا مررت به فإذا له صوت صوت حمار إنما هو معالجة للصوت وإخراجه ولو أراد بقوله علم تعلم أو تفهم وتعاطيه لجاز النصب وصار بمنزلة صوت صوت حمار إلا أن المفهوم من كلام الناس وما جرت به عادتهم أن ذلك مدح للمذكور بحصول ما استقر فيه من العلم والفهم وغير ذلك

هذا باب ما يختار فيه الرفع إذا ذكرت المصدر الذي يكون علاجا

وذلك إذا كان الآخر هو الأول وذلك نحو قولك له صوت صوت حسن لأنك إنما أردت الوصف كأنك قلت له صوت حسن وإنما ذكرت الصوت توكيدا ولم ترد أن تحمله على الفعل لما كان صفة وكان الآخر هو الأول ومثل ذلك له صوت أيما صوت وله صوت مثل صوت الحمار لأن أيا ومثل صفة أبدا إذا قلت أيما صوت فكأنك قلت له صوت حسن جدا وهو رجل أشبه شيء بذاك فأي ومثل هما الأول فالرفع هذا الحسن لأنك ذكرت اسما يحسن أن يكون هذا الكلام منه فلما كان منه حمل عليه كقولك هذا رجل مثلك وهذا رجل حسن وهذا رجل أيما رجل وأما له صوت صوت حمار فقد علمت أن صوت حمار ليس الصوت الأول وإنما جاز رفعه على سعة الكلام كما جاز لك أن تقول ما أنت إلا سير وكأن الذين قالوا صوت حمار [illegible] وإنما أنت الأسير إذا لم يكن الآخر هو الأول فحملوه على فعله كراهية أن يجعلوه من الاسم الذي ليس به كرهوا أن يقولوا ما أنت إلا سير إذا لم يكن الآخر هو الأول فحملوه على فعله فصار له صوت صوت حمار ينتصب على فعل مضمر كانتصاب [illegible] السابق على الفعل المضمر وإن قلت له صوت أيما صوت أو مثل صوت الحمار أو له صوت صوتا حسنا جاز وزعم ذلك الخليل ويقوي ذلك أن يونس وعيسى جميعا زعما أن رؤبة كان ينشد هذا البيت نصبا ● فيها ازدهاف أيما ازدهاف ● فحمله على الفعل الذي ينصب صوت حمار لأن ذلك الفعل لو ظهر نصب كان صفة وما كان غير صفة لأنه ليس اسما يحلى به الصفات [illegible] لو قال [illegible] أو مثل ذلك نصب فلما أضمره ربما يكون غير الأول أضمره وربما يكون هو الأول كأنه قال يزدهفها أيما ازدهاف ولكنه حذفه لأن ازدهافا صار بدلا من اللفظ بالفعل

قال المفسر معنى قول سيبويه منه أي هو هو وهو يستعمله في بعض كلامه يريد أن قولك له صوت أيما صوت هو الأول وصوت مثل صوت الحمار مثل هو الأول وأراد أن يفرق بين هذا وبين قوله له صوت صوت حمار لأن صوت حمار ليس الصوت الأول ولم يظهر لفظ مثل فيختار فيه الرفع وإذا قلنا له صوت صوت حمار فيقول سيبويه إنما جاز رفعه على سعة الكلام كما جاز لك أن تقول ما أنت إلا سير

قال المفسر يريد أن جوازه على إضمار مثل كأنه قال [illegible] القرية على سعة أهل القرية وكأنه صار كذلك فيما أنت إلا سير أي [illegible] سير فمن أجاز ما أنت إلا سير أجاز له صوت صوت حمار ومن أجاز الرفع في ذلك أجاز الرفع في هذا ولو قلت له صوت أيما صوت أو له صوت مثل صوت الحمار أو له صوت صوتا حسنا جاز وإنما جاز هذا على الحال أو على المصدر بإضمار فعل لأن له صوت دلالة على التصويت فأجاز الخليل النصب لهذا المعنى ويقوي ذلك أن يونس وعيسى جميعا زعما أن رؤبة بن العجاج كان ينشد هذا البيت فيها ازدهاف أيما ازدهاف ● وفي كتاب أبي بكر مبرمان [illegible] الازدهاف العجلة وليس كذلك [illegible] رؤبة يخاطب بناته ويعاتبه في [illegible] بينها ● [illegible] ● وقوله مهوى هوة الوصاف ● [illegible] بالأمر [illegible] فيها ازدهاف أيما ازدهاف ● وتفسير الازدهاف [illegible] وحقيقة الازدهاف استطارة القلب والعقل من شدة الحزن والخوف

قال الشاعر [illegible] جون السراة تولى وهو مزدهف ● قال الشاعر [illegible] يا من أحس بنيي اللذين هما ● قلبي وعقلي فعقلي اليوم مزدهف ● ونصب بما عمله يزدهف أيما ازدهاف لأن فيها ازدهافا وقد دل على ذلك فصار بدلا من اللفظ بالفعل

هذا باب ما الرفع فيه الوجه

وذلك قولك هذا صوت صوت حمار لأنك لم تذكر فاعلا ولأن الآخر هو الأول حيث قلت هذا فالصوت هو هذا ثم قلت صوت حمار [illegible] هو صوت الحمار لأنك سمعته [illegible] فلا شك في رفعه وإن شئت أيضا

هو وهو لا يكلم كان فاعلا بفعل وانما ابدات كانها ابتداء الاسماء وقلت لهما قام بنت لهما شيء هو هو حضار
كقولك هما رجلان خرجا خرجا اذا قلت له صوت فالذي هو اللام هو الفاعل ولا يبدأ بالجزء فلما بنيت ولا كلام كبناء الا
كان اجوز ان يجعلوا كالاسماء واحسن ولهذه فضاء سيل وكذلك هذا رأس امرأة وهذا رجل خرج به اذا اردت
الشبه لانه قام مقام سيل وهو مرفوع وسوغ ذلك عليه وقوع الحكم على غير صفة والاخبار فيه الرفع لانك لم تذكر الفاعل
للنوح فلذلك ذكره على الفعل فنصبت لان الماء الذي عليه نوح ليس شيئا لها على انك اذا قلت فيها رجل فالها البتة ها على
فعل الرجل شيئا فلهذا وعلى سائل الاسماء وكان الرفع اوجه ولو قلت لمن نوح نوح الحمام فالنصب لان الماء في من
هي الفاعل وذلك على ان الرفع في هذا وما اشبهه احسن اكما اذا قلت هذا او عليه فانت لا تريد ان تجعل لسوء بها
تعمل فعلا ولكنك جعلت غاية موضعا للنوح وهو مرفوع على قياس قوله

قال المفسر الذي عليه نوح هو الذي صوت وانما هو فاعل الصوت والذي عليه النوح ليس بفاعل للنوح وقولك نوح الحمام ليس بصفة لنوح لانه مصدر
ونوح نكرة وانما هو بدل او على اضمار هو وقد مضى نحوها فاذا قلت لمن نوح نوح الحمام وانت تعني النواح فالوجه النصب
لانهن النائحات كما كان بكه قولك لصوت صوت الحمار فانما وكلك عليه نوح انما هو موضع للنوح الذي ناحة غيره

قال
يسبوه ولو نصبت كان وجها لانه اذا قال هذا صوت وهذا نوح اد عليه نوح فقد علم ان مع الصوت والنوح فاعلين
فعل على المعنى كما قال

فدى لبني ذهل بن شيبان ناقتي ... الا قولان والتجاح النجاحا وذاك ونحن معورا ام نرنما

قال المفسر الشاهد انه رفع الحيات بسالم ونصب لقدم لانه معمول سالم والا قولان وما بعده فمن الحيات
نصبها ومنها الرفع بالبدل من الحيات فجعل نصب من على المعنى وذلك ان سالما وكان فاعلان فاحسنه ان يكون من اثنين كل واحد
منهما فضل صاحبه مثل الذي يفعل صاحبه مثل ما يفعل فاذا قال قد سالم الحيات القديم دل على ان القديم سالمها فاخبر مسالمة القديم
للاقوال ان مكانة قال سالمنا لقدم الاقوال وكان القراء ينشد الحيات منصوبا يكسر التاء ويجعل القديم بانيا اذا اراد الدهر
وحذف النون للاضافة كانه قال من حمى الليالي قولا الملوك

هما خطتا اما اسار ومنة ... واما دم والقتل بالحر اجدر

اراد خطتان وكانت من روى هما خطتا اسار فهي بمنزلة صاغ وصيغ وجعل خطتا مضافا الى اسار وسها جاء على المعنى قوله

تكنفن صادع محضون ومحيطه ... فالليله علم ان بكا بكير فاصم

لبكه صادع وصلته بعض العرب ثم قال بكير من المبتكرين قتلا اولادهم شركا وهو
كانه قال من المبتكرين شركا وهو وبعضهم روى لبكه صادع فيضيف يزيد ولا شاهد في هذا باب

ما لا يكون فيه الا الرفع

وذلك قولك ذهب عبد الله وانطلق زيد وما اشبه هذا لان هذا اشياء ولا يوقع على الرجل
انه صنع يدا او لا رجلا وليس بفعل وقد مضى هذا في اول ما استللنا

هذا باب ما ينتصب لانه الاسم الذي وقع عليه الفعل وهذا

وذلك قولك صوت صوت حمار وطويحه نهيقه الباقون وجلدي برفعه الكسائي لان هذا ابتداء والذي بعده
على الابتداء بمنزلة الابتداء والاخرى اكثر قولك ذهب اخوك فان شئت رفعت زيدا بالفعل فالها ابتداء وكان
الهاء صلة لم تحتج اليه لان اللفظ صوت وصار كالاسماء وان شئت جعلت صوت حمار مبتدأ فوجب رفعه
وصوت حمار خبره على معنى مثل صوت حمار فوجب رفعه

قال الشاعر

وجدي بما وجد الضليع بحيه ... وكذلك لو قلت سرني ذهاب عبد الله وذهب عبد الله لجاز

قال المفسر

يريد ان اذا تجزمه التي تكون للمجازاة اذا كان بعدها مبتدأ جاز ان ينتصب عليها ولا يوقف لها بجزم
كقولك خرجت فاذا زيد ويجوز ان يوقف بجزما فيقال ان خرجت فاذا زيد قائم فاذا قال خرجت فاذا صوت صوت حمار
يريد الوجه الذي هو في عبد الله بخبر فقد وجب رفع الثاني كما يرفع في قولك صوته صوت حمار وان قدرا الاسم عنه كان
منسوبا على الحال او انما ارادوا فجعل على نحو ما سمي هذا باب ما ينتصب من المصادر

لانه عذر لوقوع الامر فانتصب لانه موقوع له ولانه تفسير لما قبله وليس به فانتصب كما انتصب عبد الله
من قولك عبرون درهما وذلك قولك فعلت ذا الحذار الشر وفعلت ذاك مخافة ذاك ان وادخار ولان وقال
الشاعر وهو حكم التابعي

والغيظ عودن آباء الكريم وان ... اعرض عن شتم اللئيم يشتمنا

والآخر وهو النابغة الذبياني

وحلت بيوتي في يفاع ممنع ... لخوف الاعادي وابتغاء المحامد

وقال الآخر وهو الحرمازي من هشام

فقلت عزم والاحبة فيهم ... طمعا لهم بعقاب يوم مفند

وقال الراجز وهو الطماح

بركت كما بركت وفي حلومهم ... مخافة وقع الحادثات مقيد

والمولد من تولد الفوز

وفعلت ذاك اتقاء كذا وكذا ابتغاء كذا لانه مفعول له كانه قيل لم فعلت كذا وكذا فقال لكذا وكذا ولكنه لما طرح
اللام عوض منها فجعله كالفوز خاب كما رأيتها قبل حين طرح مثل وكان حالا لانه بمعنى ذاك بكاء قال المفسر اعلم

ان المصدر المفعول له انما هو السبب الذي نفع ما عمل وهو جواب لقائل قال له لم فعلت كذا فتقول لكذا كما تقول لرجل قال له لم خرجت
لم خرجت من منزلك قال لا بتغاء رزق الله لو قال له لم تركت السوق فقال للطيب في من زيد وحذارا لفقر وتعمل الجوارح
بقدره فلولا معناه لو لا اجد ار الشر ما تركت السوق ولولا ابتغاء رزق الله ما خرجت من البيت وذلك على ضربين احدهما
ان تجعل الفعل بحدثيه فعلا آخر كقولنا احتملك لاجتذاب مودتك ولا ستدامة مسالمتك فهو معنى يجتمع به ما جميعا لو
والوجه الاخر ان تدفع بالفعل الاول الى معنى حاصل والثاني معنى آخر كقولك فعلت هذا حذار شر زيد كان الحذار
معنى حاصلا ينزله بفعله ذلك الشيء وتجتذبه به معنى آخر كقولك فعلت هذا حذار شر زيد كان الحذار
معنى حاصلا ينزله بفعله ذلك الشيء وتجتذبه به معنى آخر كقولك فعلت هذا حذار شر زيد كان الحذار
لان هذا المصدر موقوف وكرة لانه ليس بحال فيحتاج فيه الى لزوم النكرة واما المعرفة فقولك هذا لابتغاء الخير ويخوف شر زيد واما النكرة فقولك لابتغاء
خير ويخوف شر زيد ويجوز حذف اللام ونصب الذي بعده كقولك فعلت ابتغاء الخير او حذار الشر وفعلت ابتغاء الخير
وحذار من شر زيد والناصب للمصدر الفعل المذكور لا غير والدليل على ذلك ان قائلا لو قال لك فعلت هذا الفعل لزيد لكانت
اللام في صلة الفعل المذكور ولم تكن ما حاجة الى طلب فعل اخر فاذا اقتضت اللام وجوبه موضع نصب بالفعل ولا
الفعل الى غير فنصبه ولا يدخل من معنى اللام لانه يجوز ان تقول خرجت من اجل ابتغاء الخير واحتملت من اجل حوف الشر وظننا
واحد وعلى ذلك قوله ويجعلون اصابعهم في اذانهم من الصواعق حذر الموت اي من اجل حذر الموت ولو قال
قائل فعلت هذا لزيد من اجل زيد لم يجز حذف اللام ونصب زيد لان ما دخل في ذلك ليس باشتقاق المصادر لزوال الى الفعل
لا يجوز ان يراد ولا يحسن ان تقول لزيد خرجت فتقول لزيد لان موضوعه على ان يجيب حدوثه وابتداء من زيد وكذلك
انكر القوم ان يقام حذار الشر وابتغاء الخير مقام الفاعل فلم يجز حذار شر زيد حذار الشر لانه ابتغاء الخير وقد
اجازوا شر يوم بشر يوم بجمعة وبشر يوم فرحان فالفصل بينهما ان الظروف قد وسعت فيها العرب فاقاموها مقام الفاعل
والمفعولين فقالوا اليلك نائم ونهارك باطلا فلما كان ذلك في الظروف اقاموها مقام الفاعل على
السعة ولم يجمع في المفعول له هذا الاتساع فيخرج عن اصله بانابته مقام الفاعل قال سيبويه حسن ضد الالف
واللام يعني المفعول له لانه ليس بحال لانه لا يكون الا نكرة ما معنى المصادر الا الابرد فالبرد لا يجوز
لانه ليس موضع ابتداء ولا موضعا بني على مبتدا ولا بني عليه ما قبله فخالف باب رحمة الله عليه وسائر المصادر التي يجوز فيها الرفع والنصب مما تقدم ذكره فلم يجز في المفعول له غير النصب
بجواز ان المصادر التي نصب في اول الكلام قد ترفع ايضا لانها ابتداء ويخبر عنها كقولك ضرب زيد عبد الله وضربا مضروب
هذا باب ما ينتصب من المصادر لانه حال للفاعل او المفعول

ما ينتصب لانه موقوع له الامر وذلك قولك قتله صبرا واتيته ركضا وعدوا ومشيا وكلمته فاه لفيه مفاجاة ومكالحة وكفاحا وكلمته
فوه لفيه مشافهة وكلمته شفاها وكلمته مواجهة وكلمته سمعا وسماعا وليس كل مصدر وقع موقعه ما وقع لانك
لا تقول اتيته ذهابا ولا مجيئا ولا سيرا ولا شيئا من هذا الباب يوضع هذا الموضع لان المصدر هنا في موضع فاعل اذا كان حالا الا ترى
انه لا يجوز الا ضربا زيد ولا اتانا راكبا انما يجوز ضربا يضرب زيد واتانا يأتي راكبا فلهذا لم يجز في هذا الباب الذي نصبه
لان المصدر هنا ليس في موضع فاعل ولا مفعول قال المفسر اعلم ان كل مصدر جاء في اثر فعل من لفظه
وعدوا وما ذكر معه ان المصدر منه موضع الحال كقولك فاتاه ماشيا وراكضا وعاديا وكذلك قتله صبرا اي قتله
مصبورا وكلمته فاه لفيه مفاجاة ومكالحة ومعاينة ومشافهة وكلمته سامحا اذا كان الحال من الفاعل او كان
من الماء فصارا واو ليس تلك بقياس مطرد وانما استعملت فيما استعملت العرب لانه شيء وضع في موضع غيره كما ان ما
لا يظهر فيه القياس فيقال طعاما وشرابا وقد ذكر هذا وفيما تقدم وكان ابو العباس يجيز هذا على كل ما يدل الفعل عليه
فاجاز ان تقول انا سرعة وانا ركضا ولا تقول انا ضربا ولا انا ركضا لان الضرب والركض ليسا من ضروب الاتيان
السرعة والرحلة من ضروب الاتيان فاما ما يتصرف من ضروب الاتيان الى ما شئت فيقسم الى ما يوقت وما لا يوقت
يقيس الى الضرب والركض وكان يجوز ان تنصب مسنا انما هو الفعل المقدر كانه قال انا اتانا مسنين فكان يجيء
القياس قول النحويين وكان الزجاج يذهب الى غير هذا ويقول يجيء وهو الصواب لان قولك اتانا زيد مسنا يجوز ان
يكون جوابا لمن قال كيف اتاكم زيد او كذلك كيف اتيت زيدا فيقول اتيته مسنا فوضع الحال موضع الخبر
قال المبرد ان النائب للمصدر الفعل المصدر وان ذلك الفعل المصدر في موضع الحال يجوز ان تقول انا اتانا زيد المشي فهو لا
يجيء هذا وعلى قياسه لم يجز ذلك لانه يكون بمعنى انا اتانا زيد يمشي المشي والفعل يعدى الى المصدر المحض الذي ليس من معنى الحال
معربا وشكرا قال المفسر الذي عندي والله يجوز ان تنصب مسنا فجاء على ان تضمن الاتيان معنى الصيرورة
المصدر من غير لفظه وهو الذي ذكره ابو العباس وهو ان تجعل الاتيان بمعنى صيرورة اي وكون سنا مصدرا له وكذلك لفيته مفاجاة
كانه قال فاجاته مفاجاة على نحو ما تقدم من المصدر الذي من غير لفظ الفعل المذكور كقولهم جئته ركضا وانبته
وذلك فان قال قائل فهل يجوز ان تقول جاءني زيد المشي ولفيته الفجاءة اذا كان المصدر لا يسع من عمل الفعل منه وان
كان معرفة قيل له لا يجوز هذا لان هذا المصدر لا يجوز استعماله في كل مكان على ما حكاه سيبويه ولا يقال اتانا شرعة وانما
هو شيء استعمل في غير موضعه فلم يجز ما استعملوه قال وسئل ذلك قول الشاعر وهو عمرو بن معدي كرب الزبيدي

بلا ألا بلا ألا ي ما خلا نا خلا شا على فيهي يجوز فيها ما ي مفاعيله ◆ كانه يقول خلا نا بلا ألا ي كانه يقول ما جاء
بعدي هذا لا يكلمه ◆ ولكنه يقول فلا بلا ي خلا نا ولا نا فلا بلا ألا ي جهذا وكذا ◆ قال الشمخ
خلا نا وبلى نا وعدا الباء عليها لحاجة اذا اتصلت ◆ وشبه هذا ردة انتفاطا ◆ اذ فجاءه وهو
ز الا ولا يخفى عليك ان هذا الباب انما هو للنفي كما ان باب ما جاءني منه الا زيد انما هو للايجاب
لقوله لبيد ◆ وكل كف لفيسة كما كان لا ولا يجوا

وهذا باب ما جاء منه بالألف واللام

ت لبيد بن ابي ربيعة ◆ فاوصلها بالواو ولم يرد ذا ◆ ولم يشفق على نغص الخلال ◆ كانه قال الا عتراك
ونسق كل المصادر بدخول الالف واللام وانما شبهه هذا بهذا حيث كان مصدرا فكان عدة الاسم الاول

وذلك قولك قلة تهجد كانه قال الا تهجدا وكذلك طلبته طافتك وليس كل مصدر يضاف كما انه ليس كل
مصدر يدخل الالف واللام من هذا الباب انما طلبته طافتي فلا تجعل بكرة كما ان معاذ الله لا يجعل نكرة
ويروى منصوبا على الدخول كانه نصب لعراك وهو مصدر عاركه يعاركه معاركة وعراكا اذا نازعه وجعلا العراك موضع المجالدة
وهو معروف وذلك شاذ وانما يجوز مثل هذا لانه مصدر ولو كان اسما علما جاز لم يقل العرب مثل ذلك ومثلها المعاركة
واسئل جارك ردا القاتم وانما وضعوا بعض المصادر المعارف موضع الحال لما فيها من معنى الالف واللام وبنوها على
مضافة الى معارف فاما ما كان بالالف واللام فالعراك

وهذا باب قول اوس بن حجر

فاوردها الشرب والسد منهلا ◆ اراد فاوردها شربها وشد ان معنى مقربها
وسادا ◆ سدت عليه الملك اطنابها ◆ كاس مزوتاة وطرق طهمر ◆ ومعنى البيتان وصف ملكا
ذا مال شراب ظاهر كذلك عليه معنى ملكي الملك كاس مزوتاة اطنابها الملك في معنى ملكا جعل الملك له فعدا
ملكا وانما جاء منه مضافا فاعرفه ◆ فذلك طلبته جهدك وطاقتك وفعلته جهدي وطاقتي وهو موضع الحال
لانه معناه مجتهدا ولا يستعمل هذا الا مضافا لا تقول فعلته طاقة ولا جهدا وقد مضت المصادر ان منها ما لا يستعمل
الا مضافا نحو معاذ الله وعمرك الله ◆ ومثل ذلك فعلته ابي ما ذاك كانه ان قلت جمعا
جاز اذا لم تخصص بشيء ولكنه كقولك احمده حمدا

هذا باب ما جاء منه مضافا كالمصدر الذي يلي

وذلك قولك مررت به وحده ومررت برجلي وحده ومررت بهم وحدهم وانما ذكرت لك في اول الباب مررت
بهم انفسهم وابصارهم وكذلك الى العشرة وزعم الخليل اذا نصبت انفسهم فكانك قلت مررت بهم انفسا
انما هو مررت بهم انفسا كما اذا قال وحدا فانما يجري هذا مجرى قولك مررت بهم وحدا فقط لم اجاوزه وانما يثنون ويجمعون
الاول لان كل واحد منهما انفس وان كان نفسا فانفسا وان رفعا فرفعا وزعم الخليل ان الذين يجرون فكانهم يريدون ان
يقولوا كلهم مررت بهم كلهم اجمعون ادخل منهم احدا وزعم الخليل حيث قال ثلاثة انفس وحدة وخمسة انفس
اذا اردت انهم مبلغ لك لم تستطع ان تجاوزه الخمسة

هذا باب ما جاء من الاسماء مضافا كالمصدر الذي يلي

وانما اضفت هذا الكلام مع ذكر وذلك لتوسع ◆ وسئل عن قولهم ما ذاك ان قلت جمعا
ابي بسم فصلها بجميعها ◆ شرح حولي بالجميع حبالها ◆ كانه قال اجمعنا انفسنا ومررت بهم فصلهم
جميعهم كانه يقول مررت بهم انفسا سالما ولم يسأل هل ان لا يكلمه كما كان اقرا ذا ذا كرا الا ما ذكرنا
وحدة والا انفسا طرح قولهم لانه اذا قال فلم يكن فيه شيء من معنى الانفسا بل لانه كان يقول انفس اجزم على
اي اجمعهم الشيء المردود وكذلك وحدة انما هو بمعنى الغرد وكذلك انفسا اكون خمستهم انما اردت معنى
الاجزاء فان اردت معنى انك لم تدع منهم احدا اجزت كان ذلك في ضميرهم ومن العرب من يجعل فيهم مررت به كلهم اجمعون

هذا البيت انشده مشوذب الى الشماخ وهو لاخيه مزرد والصحيح يزيد وهو في الاشتقاق
منسوب اللام من بنائها وهي مرفوعة اولها في حمر ◆ اي حمار وحشاف فتنحاز بعضها ◆ تنحى حولي الجميع بنائها
حولان اذا اخلف قلت اخلف عامين ◆ احاد منهم عنها الحلي الحاليا ◆ فمر بيت ثم الحلي عني بحالفي ◆ كقولهم اخوان بزيدها جميعا
وقد استعمل قومها بعضهم بها على وجهين منهم من يجعله على كل حال فيكون بمنزلة المصدر والصفات المجعول بمنزلة موضع الحال
كقولك مررت به وحده وفعلته جهدك وطاقتك ومنهم من يجعلها قسمين تابعا للاعراب فجر كقولك مررت بهم كلهم ونصب
منها بتضمينها وذاب سليما قصها بعضهما ومررت بسليم فيها بعضهما ومعنا بهم اجمعين او كلهم وهو ماخوذ
من القص وهو الكسر وقد يشتمل الاكثر موضع الوضوح على الشيء ليس منه كما قال عقاب كاسر وكان بعضهم
على منزل فجمعوا

هذا باب ما جاء من الاسماء مضافا كالمصدر الذي من الالف واللام نحو العراك

وهو كقولك مررت بهم انفسهم والعشيرة الناس وسيأتي تفسيرها في باب ما ذكرت ◆ وسئل الخليل الالف واللام وحدها
الالف واللام هذا اعرف وكلها يدخل عليه الالف واللام وهذا قول الخليل كقولك مررت بهم قاطبة من قولهم
قطبت الابل اذا جمعت ورعيها ◆ وكل ذلك فعلت اي تجميعه وسمع ادبي ما ذاك كانه ان قلت جمعا

تمثيل وان لم يتكلم به نصبوا وقاطبة منزلة سبحان في ابه لا يتصرف كما ان لبيك وقاطبة لا تتصرف ان ولا يكونان
مفردة وسيأتي موضع المفرد لو كانا وصفا بها على الابتداء فلم يجعلوا ذلك الا بعد ان صار اسما للصفة وسيأتي ما
سمع بها انما لا اعرف نصبه هذا بها يعني قاطبة وبحذا قال الخليل ◆ قال اللغة العجاة بالجيم الكثير الانبوه
بمنزلة قولك في المعنى الجم الكثير لانه يراد به الكثرة وذو العشيرة يراد بهم قد عشروا الا ترى ان كثرتهم من قولنا عشرت الشيء اي خلطته
وسيأتي المغفور الذي يوضع على الزيادة بتعظيم وتضعيف في قولك مررت بهم العجاة العفيرة على الحال وقد تقدم القول ان الحال اذا
كان اسما غير مصدر لم يجز الا بالالف واللام فاخرج ذلك سيبويه واحتج الخليل ان جعلا العجاة العفيرة موضع المصدر كالعراك
كانك قلت مررت بهم الجموم الغفير على معنى مررت بهم جابتين غافرين الا ترى انك لم تذكر اصحابا انما تستحلف غير الحال وذكر
غير شعرا فيه العجاة والعفيرة مرفوع وهو قول الاعشى ◆ شيخين هما ثم شيخهم ◆ فمر بجاة في القوم الغفير
وانما تقول مررت بهم قاطبة ومررت بهم طرا تنعتهم بهذا وتجعلهم جميعا اصحابا في موضع مصدرين وانما كانا مبنيين
وذلك ان قاطبة وان كان لفظها لفظ الصفات كقولنا داهية وفاقة وما اشبه ذلك فظرا وان كان لفظها لفظ صفة
شبها وما اشبه ذلك فاقة لا تجوز حالها الا على المصدر وذلك انا رأينا المصادر قد تخرج من التمكن فلذلك حملت سيبويه قاطبة
وطرا على المصدر وصارت بمنزلة مصدر استعمل في موضع الحال ولم يجاوز ذلك الموضع كما لم تجاوز ما ذكرنا من المصادر
موضعه وفيما ذكرنا خلاف من قولنا ذكره سيبويه في الباب الذي يليه وسنشرحه ان شاء الله

هذا باب ما يستعمل لازما حال وقع فيه الامر وهو اسم

وذلك قولك مررت بهم جما غفيرا وعامة وكافة كانك قلت مررت بهم قاطبة ◆ قال سيبويه وانما قدمنا هذا
الباب قبل باب لولا لان الجميع وعامة اسمان مضمران يقول كيف عامتكم وهم لا يوصفون جميع فاذا كان لا يوصف
حالا لا يكون فيه الاسم الذي بعد الالف واللام ولو وصف لوقلت مررت بهم القاعم والقاعد لجاز ولو قلت مررت بهم
قائمهم وقاعدهم وايهم كان صح جميعا فلما كان ذلك جعلوا انما ليست وصفا وليست حرجمتهم بمنزلة كلفتهم وجهدي وطاقتي
العجاة العفيرة بمنزلة البرا كما وجعلوا قاطبة وطرا انما قرن بعضهم بعضا اسمين بمنزلة اجمعين وكلهم وذلك مكاتبة وفجاءة
المغفير اعلم انك اذا قلت مررت بهم جميعا فلك وجهان احدهما ان تريد مررت بهم وهم مجتمعون كما قال الله عز وجل جميع منتصر
والا خر ان تريد مررت بهم مجتمعين لهم ورد وان كانوا متفرقين في مواضع فاذا اردت الوجه الاول فهو حال لا وجه لك
غيره وان اردت الوجه الثاني جاز ان يكون موضع مصدر باضمار فعل اخر كانه قال جمعتهم جمعا في مروري وان صيرتها
حالا فعلى نحو قولك وارسلها العراك للناس يريد متعارك وهو قياسا وقد ذكرنا انما فيها معنى وعامة وجماعة بمنزلة جميع وكافة يريد
ان قولك مررت بهم الجميع والعامة والجماعة والكافة كقولك مررت بهم جميعهم وعامتهم وجماعتهم وكافتهم كما لا يجوز ضربت القائم يريد قائما
وكما لا يجوز مررت بهم قائمين وانما جاز مررت بهم خمستهم لانه على مذهب الخليل وسيبويه بمنزلة اجمعين فهو بمنزلة المصدر
كقولهم طافة وجمعة والجماء الغفير بمنزلة البرا كي فطرا وقاطبة حين لم تكونا صفتين محضتين بمنزلة اجمع لان القطر في
الاصل هو مصدر الشيء تقول قطبت الشيء اي ضممت وجمعته والطر ما اخوذ من اطراف الطريق وهي جوانبه وصار طرا وقاطبة
في معنى جميعا وصار نصبهما كنصب مررت بهم جميعا وصار بمنزلة كافة وجماء ◆ قال سيبويه وسألت هذا
يعني العجاة العفير كالمصادر المؤنثة التي جرت مجرى البرا كي وتجاجرى مجراها كما جعلوا انطلق وذهب كالمصادر
سبحان وتبارك بمنزلة حمد وسقيا فهذه الحروف جعلوها بمنزلة قولك سقيا له ومعنى قوله جعلوا انطلق المستعمل ان عليك وبك لفعل المستعمل
بمنزلة حمد زيدا كقولك امهله رفقا وجعلهم لبيك وسبحان وان كانا غير متصرفين بمنزلة حمد او سقيا في النصب تقدير
ناصب يضمرونه وقد حكى عن العامري انه قال يقال طرقت القوم اذا سريت بهم جميعا وان اصح هذا لم يوجد ككون طرا
لانه يكون ماخوذا من لفظ طرق كما اخذ سبحان ومعناه من لفظ قولك لا اله الا الله ◆ قال وزعم يونس ان وحده
بمنزلة لبيك وان خمستهم العجاء العفيرة وقعتهم كقولك جميعا وكذلك طرا وعامة وعند بمنزلة وحده وجعل
المصادر بمنزلة كله فاه الى فيّ وليس مثله لان الاخر هو الاول عند يونس وفاه الى فيّ غير الاول واما
طرا وقاطبة فاجعله بذلك لانه يجيء ان كون حالا غير المصدر بكون الذي ناخذه الاول ◆ قال المفسر
هذه مسئلة يونس ان العجاء العفير اسم لانه موضع المصدر وان الالف واللام في بكة الطرح وقد ذكرها سيبويه
والزم من يقول ان مجرد مررت به القوم وجعل يونس بعضهم وحده بمنزلة كله فاه الى فيّ فرد عليه سيبويه بان فاه الى
فيّ غير الاول لانه وحده عند سيبويه هو الاول وعند يونس بعضهم وحده اذا قلت مررت به وحده فهو بمنزلة
اولهم اذا جعله المرتبة وكذلك اذا قلت ليس وحده وحده جعلت وحده في معنى منفردا او جعلته الملغى وهو لك كله فاه الى
في معناه معنى المسافة وفي ذلك وجه اخر قد يوضع الظرف موضع المصدر كقولك مكانك وجاءك
الظرف صفة او حالا لا قدرة عليه مستقرا ناصبت للظرف ومستقرا هو الاول واما مذهب سيبويه في وحده فالذي لا ابو
العباس ان يجعل ان يكون للفاعل والمفعول به وان كانوا للمفعول به فهو ان تقول مررت به وحده اي مررت به منفردا في حالة
لم يكن معه غيره والاخر ان جعل قصد له اليه دون غيره فيقول مررت به وحده اي لم اعتمد غيره في مروري وكان الزجاج
يذهب الى ان وحده مصدر وهو للفاعل دون المفعول فاذا قلت مررت به وحده كانك قلت افردته افرادا ثم ان سيبويه

[illegible]

هذا باب ما ينتصب من المصادر توكيدا لما قبله

[illegible]

قال المفسر

[illegible]

هذا باب ما يكون المصدر فيه توكيدا لنفسه نصبا

[illegible]

قال المفسر

[illegible]

والعجب كان يقول المصري بنيم يا لدسيعة يعول الرتبي يا لدسيعة لان احد الفريقين ما كان ينصر الآخر فصار قوله
اضحت نزار عبيرة توليد عا بعضهم بعضا بهذا اللفظ جاء بالمصدر وهو دعوة أنزلوه على ذلك وانما اضافت
المصدر لان اضافة بين الفاعل والمفعول به فلو ولاه وهي تمز مز السحاب صنعا او احسن كل شئ طلعا او وعدا
او كيلا لم يكن فيه البيان التام وقال بعضهم صيغة الله منصوبة على الامر وقد يجوز الرفع في ذلك كله على
ان يتم سياقه هو المظهر كانه قال ذاك وعد الله وهو دعوة الحق هذا وجهان يجوزان في هذا وبخوه ومن ذلك كان لم يلبثوا الا
ساعة من نهار بلاغ أي هذا بلاغ

قال المفسر هذا باب ما ينتصب لانه جواب قول السائل ❁ وهو الذي
ذاب لي ان يكن الطلا بعد مشيبي كاذبا لا يصح ❁ وجيف الهجير بيني
ولم يروا ابن ثمود ناقة الله ولا سقياها فعرفت ان قوله ذاب يريد به ذكر مصدر فصار بمنزلة
اوجفت عنق فحمد وجيف الهجير وكد الا وجيف الذي هو ضمير فنصب وجيف الهجير على تجوز في
الباب لان ذابت قد دل على انه بمعنى يريد وذكرها يستعمل ذلك في السير الشديد الدائم فصار بمنزلة قوله اوجفت وجعل
وجيف الهجير بمنزلة وكيدا لاوجفت الذي هو ضمير

قال واعلم ان نصب هذا الباب الموكد به العام منه وما
وكد به نفسه ينتصب على اضمار فعل غير كلامك الاول لانه ليس معنى كيف ولا لم كانه قال اتحق حقا فجعل حقا بدلا
كظننا بك ظن ولا أقول لك قولا غير ما تقول وانجد جدك وكتب الله كتابه وأدعو الله دعاء حقا وسمع الله
لمن دعا سمعا فكل هذا يظهر الفعل لانه صار بدلا منه ينزله منزلة سقيا وكذلك يوجه ما أشبه الحروف من هذا الباب كما فعلت ذلك
في باب سقيا لك وحمدا لك واعلم ان هذا الباب الموكد به العام يعني هذا زيد حقا وما وكد به نفسه يعني له على الف
درهم عرفا ينتصب على اضمار فعل غير كلامك الاول لانه ليس معنى كيف لك الا لم يعني ليس يفعل له لان
الحال جواب كيف والمفعول لجواب له كانه قال أحق حقا والحمد جدك ولا أقول قولك وكتب الله عليه كتابه ولا يظهر
الفعل كما لم يظهر في باب سقيا لك وحمدا

هذا باب ما ينتصب من المصادر بكلام ما قبله لانه تفسير للمذكور

وذلك قولك اما بعد فانه كذا وكذا واما بعد فانه كذا وكذا وزعم الخليل انه بمنزلة قولك اما انت الرجل
علما وديانا واما انت الرجل ثم ادبا اي انت الرجل الكامل في هذه الحال وعلى هذا ما قبله وما بعده ولم يحسن هذا
الا بهذا الان والالف واللام كالا يحسن هذا كان حالا وكان موضع فاعل لا يعني المصدر وكذلك هذا فانتصب لانه
لا يحال منه ومن ذلك اما علما فلا علم له واما علما فلا علم عنده واما علما فلا علم له وتصير لا لانك انما تعني رجلا
وقد ترفع هذا في لغة بني تميم والنصب لغتهم احسن فاذا دخلت الالف واللام رفعوا لانه يستقيم ان يكون
حالا وتقول اما العلم فعالم به والنصب على انك لم تجعل الثاني لعلم الاول الذي لنسب به كما انك
قلت اما العلم فعالم الا ترى انه لا يستقيم ان تجعل الآخر هو العلم فصار كقولك اما العلم فانا عالم به واما العلم فما أعلمني به فهذا رفع لان المضمر هو العلم فصار كقولك اما العلم شرف وان جعلت الهاء
غير العلم نصبت كانك قلت ما علما ما أعلمني بعبد الله واذا قلت اما الضرب فضارب وقد ينتصب على ان
يكون الضرب منطوقا كقولك اما عبد الله فانا ضاربه ويكون نصبا على قولك اما علما فعالم كانك تقول اما
ضرا فضارب فيصير كقولك اما ضربا فقد ضربت وقد ينصب هذا في هذا الباب الا ترى ان اللام لا تدخله
وقد يقولون في هذا الباب طيب ذا ثوبا وطيب ذا رجلا يريدون طيب ذا ثوبا وطيب ذا رجلا فحذفوا اللام و
تركوا الفتح الذي تراه في هذا الباب الذي نصبه لانه مرفوع له يحل محل قولك فعله مخافة ذاك وقد
قال انا الليل فسيل واما العقل فعلى الرجل الكامل يعقل كما قال هو الرجل الكامل العقل والرأي والعقل
والرأي كما جاز من قال الله

قال المفسر هذا باب فيه صنعة وبعد كلام النحويين فيه بين البصريين
والكوفيين وذلك قال الزجاج هذا الباب لم يهتد احد الا الخليل وسيبويه ومعناه ان رجلا مدح على او ذم على اشياء
فيعتريه لذلك بعضها فيدخل اما على ذلك كان قائلا لما علم وانا نحن واشرف فاكون السامع بعض فاقول له وعرف بعضا
فقال مهما تذكر فانت الرجل لعلم وحذف اللام ونصب وكذا اذا قال هذا الدليل بين وجواد فبخل له مهما يذكر فهو بين
من اجل بين والبين فيه وزيادة العباس احمد بن يحيى تعلبا ذكر هذا الباب من كلام سيبويه فساق كلامه ثم اعترض
بسؤالات بين عنها كلها بين فقال لم قال ما قالا ولم يرد على ذلك شيئا فحصل وحكى عن الفراء اشياء لم يصرها وانا
اسوق ما قال وما قالا ويكشاجة والاحمر وذلك شئ نذر ثم آخرا ابو العباس ثعلب بعد ذلك ما هب ليصير الى
الذي رد وهو وسيبويه على ما قالا فصار ان يكون اما جزاء حذفت الالف معها وبقيت لانها لا تغير ما
كون بعدها الفاء لان العرب كثيرا ما تترك معها ما تظهره مع غيرها فاذا جاء واما بعدل على انه جزاء اعلوا الاول بحتى الجزاء فقالوا اما العقل
فعاقل كقولك ان ذكرت العقل فهو عاقل فجاز حذف ما بعد فاء الجزاء ونصب الاول بفعل يفسره فعل الجزاء الذي
فاذا اظهرت ما تعمل فيه اكتفوا باللفظ الظاهر من هذا المعنى في اذا لم تكن البين وان واخواتها دليلا على شبهها في الفاء فاذا

كان الجزاء الآن قد تبين بالاعراب على ان الاول قد اعمل وان الثاني قد اعمل وجاء الجزاء على اية وهذا الفيصل في ذلك
وهذا كلام ابي العباس ثعلب

قال المفسر وانا اشرح من ذلك ما يحتاج عليه كلام سيبويه واذكر ما فيه خلاف
بين البصريين والكوفيين اما الاول الذي يسوق عليه سيبويه كلامه في ذلك ان اما اذا الاصل قد نابت عن شرط
الجزاء والفاء وما بعدها جواب والشرط الذي نابت عنه اما يحوز فيه وجهان احدهما ان تحدث حيثه ويقدم اسم
مبتدأ بعد الفاء او ظرف او شرط فيكون تقديم ذلك على الفاء فالمراد ان يكون بعدها يحوز من الحذوف فاما الاول
فنحو ذلك اما زيدا فضربت وانا زيدا فلا اضرب واما زيدا فخارج والتقدير مهما يكن من شئ فلا تضربن زيدا او مهما
يكن من شئ فزيدا خارج فلما حذفت الشرط وما يتصل به قدمت اسما من جواب فكان عوضا منه ولو كان بعد الفاء لم
يجز الا تقديم واحد منهما كقولك اما زيدا فطعامه فلا آكل لا يجوز تقديم الطعام مع تقديم زيد لان الاصل ان لا يعمل
ما بعد الفاء فيما قبلها وانما يقدم اسم واحد لبقاء بعد اما عوضا مما حذف فاذا استغنت اداة ذلك الاسم بالفاء
الى حكمها فلم يجز تقديم ما بعدها عليها فلو قلت اما طعام زيد فلا آكل لم تقدم زيدا جاز وحقه ان تقدم ما
تقدير الفاء على الفاء واما تقديم الظرف الذي حقه ان يكون بعد الفاء فنحو ذلك اما يوم الجمعة فلا خروج فيه وقد تقدره مهما
يكن من شئ فيوم الجمعة لا تخرج فيه واما الشرط نحو ذلك اما ان اكرمه فاكرم لان التقدير مهما يكن من شئ فاكرم
زيدا فاكرمه قال الله عز وجل فاما ان كان من المقربين فروح وريحان أي فله روح وريحان فهذا مثيل ما تقدم مما بعد
الفاء واما ما يكون قبل الفاء جزاء الشرط المحذوف بعضه المبقى بعضه فنحو ذلك اما علما فلا علم عندي بزيد فالعلم
منصوب بما دل عليه اما مما تقدير مهما تذكر من شئ فاذكر علما اي من اجل علم او بعلم فلا علم عندي ولا يجوز ان يكون العامل في
علما ما بعد الفاء لانه لم تعمل فيما قبلها الا ترى انك لو قلت لا علم عندي بزيد لم يحسن ان تقول بعده زيدا لا علم له
بذلك محتملة لوجهين فالمازني يجيز اما زيدا فانا ضارب ولا يجيز اما زيدا فانا رجل ضارب وذلك انك لو جئت
اما والفاء فقلت انا ضارب زيدا لجاز تقديم زيد على انا فصلت زيدا انا ضارب واذا قلت انا رجل ضارب زيدا او
انا رجل اضرب زيدا لم يجز ان تقول زيدا انا رجل ضارب لان ضاربا نعت لرجل واضرب في موضعه فلا يجوز ان تقدمه على ما
قبل المنعوت اذ كان لا يجوز ان تقدم ما عمل غير على المنعوت وهذا اصل للبصريين وسيأتي كلام سيبويه ان شاء الله وكان
المازني يقدر ان الذي يجوز فيه تقديمه على الفاء هو الذي يجوز ان يلي الفاء والفاء تقديرها انها قد دخلت على الجملة فصار
ان يكون اول الجملة في اللفظ جارا ان يلي الفاء وقد تقدم عليها وما لم يجز ان يلي الفاء لم يجز تقديمه على الفاء فلا يجوز ان
تقول مما يكن من شئ فزيدا انا رجل ضارب وعلى هذا القياس لا يجوز اما زيدا فانا ضارب لانك لا تقول مهما
اني ضارب لان خبر ان لا يعمل فيما قبل ان وأجاز ان تقول اما اليوم فانك منطلق اليوم لما كان منصوب اليوم مما
كانه قال مهما يكن من شئ في اليوم فانك راحل وكان ابو العباس لم يجز ذلك وذكر ان اما موضوعة على
التقديم لما بعدها بعد الفاء وردّ على المازني ما قاله وذكر ان جواز ذلك مذهب سيبويه لان سيبويه قال اما انك ذاهب
فلعل ذاهب نصب جهدا على الظرف كانه قال في جهد رأيك ذهابك والتأويل جهد رأيك مستقر وقت لا يكون الا ظرفا وقد
اما جهد رأي فانك ذاهب جيز ان لما ادخل ان ولم يجز ان تضطر الى ان تجعله ظرفا كما اضطررت في الاول

قال المفسر وتفسير ذلك ان قولك اما جهد رأيك انك ذاهب لا يجوز ان تنصب جهد رأيك بما بعد ان وهو ذاهب
لان خبر ان لا يعمل فيما قبل ان فاضطر الى ان يجعل ان وما بعدها مصدرا مبتدأ موضع ابتدائه ويجعل الجهد ذلك ظرفا لانه تقول
انطلقت زيدا على بعد يريد استقر وانما جهد رأي فانك ذاهب فقد صيرت جهد الفعل لما بالظرف فعوله بالفعل يجوز في
حكم اللفظ فاظهر من هذا الكلام ان سيبويه نصب ما قبل الفاء بخبر ان الذي لا يجوز بعده على ان يكون خبرا لانه
المفسر ويحتمل عندي ان يكون سيبويه مما اراد هذا الذي قاله ابو العباس وقد اراد ان يفصل بين قولك جهد رأيك ذاهب
وبين اما جهد رأي فانك ذاهب بان جهد رأيك الاول هو ظرف لان وما بعدها وخبرها لانها في معنى المصدر وكأنه يريد
بتغيير الظرف اذا دخلت اما فان يجوز ان ينتصب بما من معنى فعل الشرط المحذوف ولا يكون على ما قاله ابو
العباس من ان اما الفراء فاجاز نصب بعض ما بعد الفاء ولم يجز تقديم بعض ما اجاز بعده انما عبد الله فلي ضارب فعلت
بالرفع والنصب قال لما اجاز النصب لان الفاء كانها تحدث ان لانها من حروف الاستئناف وما بعد الفاء مستأنف
ولو الغت ما وقالت انما عبد الله لي ضارب لم يجز ذلك فقولك عبد الله اني ضارب خطأ ومثل ذلك لعل ولعل وكان ويشبه ان يكون مذهب
الفراء في ذلك ان هذه الحروف كانها جلبت من اجل الفاء لان الفاء تدخل على كلام مستأنف وهذه الحروف تدخل على مبتدأ
وخبر فلم تزل عما وقعت عليه الفراء وكذلك قولك انما عبد الله ضربته وجاء الكلام الرفع لكان اللام لانه لا ينصب بعد ما
قبلها فهذا احتجاج لاجتياره الرفع وقد يوجد الكلام انه يجوز وليس الوجه وربما اجاز انما عبد الله فاضرب موضع الرفع
له رفعت ونصبت وخلفه النحويون لا يقع ما بعد على ما قبله لو حذفت انما والفاء الا ترى انك لا تقول عبد الله ما ضربني الا ان
الضارب رجين ادخلت انما والفاء كما جاز ح ان وليت ولعل النصب على ما ذكرناه لان النحويين الاصل انما هو خبر عن
فعل فاذا قلت انما ظرف عبد الله فمعناه عبد الله ظرف جدا واذا قلت انما ضربت عبد الله ظرف فمعناه عبد الله ضارب ضربا
وضارب ضربا ولو جئت بهذا اللفظ الحسبت به ما قبله وقد قرأ بعض الكتابيين شذ من هذا انما قارئا فاني فضلها

انا منهما فانا افضلهما والرفع في هذا اقوى وكذلك اما عبد الله فاني افضل منه **قال المفسر** وكان هذا محمولا على
معناه لان قولك انا افضلهما اي انا افضلهما من تفضل افضل وكذلك معنى فاني افضل منه اي انا افضله في القراءة [illegible]

[illegible]

أخرى وأضمر فيها اسمه كما فعل ذلك في العبيد فلما قبح عندهم أن يكون بمنزلة المصدر ولم يكن بهما يجوز فيه
عندهم ذلك حملوه على هذا فرارا بين أن يدخلوا شيئا المصدر ما ليس منه كما فعلت تميم ذلك في العلم حين نصبوه
وكما كنت قلت أما العبيد فهم لك وأما العبد فهو لك لأنك تريد أن تعني بالعبد معنى من العرب حين يقول أما ابن
مزينة فأنا ابن مزينة كأنه قال أما ابن مزينة فأنا ابن مزينة فاعرف ذلك وجعل الآخر هو الأول كما كان فاعلا ذا كان
اللام وأما ابن المزينة فأنا ابن المزينة وإن شئت نصبته على الحال كأنك قلت أما صعدا فأنت صعدا
صاحبا فأنت صاحب وزعم يونس أن بعض العرب يقولون أما العبيد فذو عبيد وأما العبد فذو عبد
يجرونه مجرى المصدر سواء وهو قليل خبيث وذلك أنهم شبهوه بالمصدر كما شبهوا الجاء الغيرة بالمصدر
حيث أحسنهم بالمصدر كأن هو لا أجاروا هو الرجل العبيد والدراهم أي لها عبيد والدراهم قال
المفسر أما قوله أما العبيد فذو عبيد فرفع العبيد هو الوجه لأنه ليس بمصدر يقدر بفعل من لفظه حسن عليه
ما مضى من المصادر وهو رفع بالابتداء وما بعده خبره والعائد إليه محذوف كأنه قال أما العبيد فأنت منهم ذو عبيد
أو فيهم أو ما جرى هذا المجرى وقد ذكر سيبويه في الباب عن يونس أن ناسا من العرب ينصبون هذا فيقولون أما العبد
فذو عبيد يجرونه مجرى المصدر سواء وهو قليل خبيث وذلك أنهم شبهوه بالمصدر كما شبهوا الجاء الغيرة وحسنهم
بالمصدر وكأن هو لا أجاروا هو الرجل عبيدا ودراهم أي لها عبيد والدراهم قال سيبويه فهذا لا يكاد يوجد
وجه وسوء ابتداء الرفع وهو قول العرب وأبي عمرو ويونس ولا أعلم الخليل خالفهما وقد حملوه على المصدر فقالت
النحويون أما العلم والعبيد فذو علم وذو عبيد هذا قبيح لأنك لم تفرد ذا لكان الرفع الصواب حيث أذ الجر في
غير المضاف كالمضاف وشبهوه بما هو في الرداءة مثله قول العرب ويلا لأمه ويلا لأبيه وأما قوله أما البصرة فلا بصرة
لك وأما الحرث فلا حارث لك فإما أبوك فلا أباك فإنما لم يكن فيه ألا الرفع لأنه اسم معلوم قد عرف
الخبر فلذلك سئل ما عرفت كأنك قلت أما الحرث فلا حارث لك بعده ولا حارث لك سواه وكأنه قال أما البصرة
فلست لك وأما الحرث فلست لك لأن ذا لك يعني زيدا ولو قال أما العبيد فأنت ذو عبيد يريد عبيدا بأعيانهم
قد عرفهم المخاطب كعرفتك كأنك قلت أما العبيد الذين يعرفهم لم يكن إلا رفعا وقوله ذو عبيد كأنه قال أنت منهم
أو فيهم ذو عبيد ولو قال أما أبوك فلك أب لكان على قوله فلك أب أو فيها أب وأما يونس فيقوله فيه أب يجري
الأب على سعة الكلام وليس إلى النصب ها هنا سبيل فإنما جاز النصب حين جعلهم شيئا واحدا معرفة فأجرى
لأنه نسبه بالمصدر وقد يدخله الألف واللام ويستحب على ما ذكرت لك فإذا أردت شيئا واحدا بعينه كان
هو الذي تلزمه الإضافة يجري مجرى زيد وعمرو وأبيات وقال أبو العباس المبرد لا يجوز النصب هذا ولم يروه وجها
وكان سيبويه لا يجيز النصب على ضعفه إلا أن يكون العبيد بعضا منهم ولو قال قائل أما العبيد فالذين
أدركت أو هؤلاء العبيد لم يجز فيهم النصب وكان الزجاج يتأول نصب العبيد تقديرا لذلك فالمعنى عنده كأنه قال
أما ملك العبيد كما تقول أما ضربت زيدا فأنا ضاربه قال المفسر والذي عندي أنه جعل العبيد وهي أسماء مكان
وقد استعمل العرب العبيد في تعريف الفعل من التعريف قال زهير وما الناس عندي كأسماء العبيد
يرضون بالعبيد الدنايا ○ لئن أراد أما حذف المستحي ○ يجعل العبيد مكان التعبيد كما جعلوا الشراب وهو اسم
للمشروب في موضع المصدر فقالوا شربت شرابا على معنى شربت شربا وقالوا أعطيته عطاء أو العطاء اسم للشيء
الذي يعطى فلهذا جاز النصب كذلك لا يجوز هو الرجل خيلا ولا كما جاز هو الرجل علما وعقلا لأن هو لك هو الرجل علما
وعقلا موضوع في موضع الحال وهو موضع المعمول به على تعيين المقدرات وكذلك الوجهين لا يجوز هو الرجل خيلا ولا لأنها
ليست بمصادر حتى تكون أنها موضع الحال كما تكون المصادر أو في موضع الحال وقد نحو هذا ولا يكون أيضا خيلا ولا
لأن المفعول له مضمر وكان أبو العباس أحمد بن يحيى ذهب في قوله كأنك أنت الرجل علما إلى أن الرجل بمعنى أنت العالم علما فتجيء
حالا كما تجيء الصادر وأن العالم بمنزلة الرجل إذ وقع مقام العالم ولا يجوز أنت الرجل خيلا إذ لا يمكن أن يشتق من لفظ الخيل
اسم فاعل يكون الرجل في موضعه وتنصب الخيل فأما قولك أما البصرة فلا بصرة لك وأما الحرث فلا حارث لك وأما أبوك
فلا أباك هنا كلا لا يكون فيه إلا الرفع ولا يجوز فيه النصب على المذهب من أجازه في ما العبيد لأن هذه أسماء معروفة
ولا يجوز حملها على المصادر في المسألة ويشتمل مثل هذا على أحد معنيين إذا قلت أما أبوك فلا أباك إن شئت جعلت أباه
خبرا فاعلم ما بعد الا آخر من الجملة الأولى وهو قولك ولا أباك وإن شئت جعلت أباه اسما معرفة فلا
يصح لك وأما أن يكون مشبها من المشبهة فمن منافيها أو تغيرت البشرة في نفسها فبطلت منافيها قال وسمعنا من العرب
من يقول أما ابن مزينة فأنا ابن مزينة قال أما ابن مزينة فأنا كذا وفاؤها هو جعلها مبتدأ وخبرا وإن شئت نصبته
على الحال كما قال أما صعدا فأنت صعدا وأما صاحبا فأنت صاحب على التفسير الذي فسرناه قال سيبويه
وأما قوله الناس عندي أما أولا يحسنون عالما فهو عال وأما أن تعمل حسنا فهو جائز إن تعول أما أن
لا يحسنون بعمل فهو بعمل وأنت تريد أن يكون كأحد أي لأن لا يعلم أهل الكتاب معنى لأن يعلم أهل الكتاب فهذا
يشبه أن يكون من باب المصدر بأن أن يفعل ليس بمنزلة المصدر كأنك قلت أما جهلا وأما لكتابه فهذا

يعلم فأنت عالم إلا ترى أنك تقول أما أنت الرجل أن تأتيه أو تخاصم كأنك قلت أنت زيدا لأن المضمر
الذي هو من لفظ الكلام كالمظهر ألا ترى أنك تقول أما أنت ضربا فأنت ضارب زيدا لأن المضمر
وجعلها حالا لا يكون الأول في حاله توعد لأنها ما ذكرنا لم يقع بعد ثم أجرت مجرى المصدر الأول الذي هو أجرى المصدر
قال المفسر إذا أدخلت أن بعد ما في وما بعدها مصدرا ولا تكون في معنى الحال لا مصدرا يعمل فيه الفعل
الذي هو من لفظه كقولك ضربت ضربا إذا أقلت ضربت ضربا لأن أن لا تدخل على قدير لأنها للمستقبل إذا كان الفعل الذي بعدها مستقبلا
وأما يكون معمولا له كقولك كل شيء يريد إلا أن أجتره مودته وفعلت ذلك مخافة الشر وحسن دخول لا لأنه في أنا أن لا يكون
وأنت تريد أما أن يكون لأن الفعل إذا قصد به كون شيء فقد قصد به نفي ضده ألا ترى أنك لو قلت هذا لعصيك ما
تعني فعلت ذلك مخافة أن أعصيك ولأن يقع عصيك كان كلاما صحيحا على ظاهره وإذا قلت فعلت هذا لا أن تعصيني لم يكن
خارجا عن ذلك المعنى وهذا جاء في القرآن بين أن الله لكم أن تضلوا الآن التقدير يتبين الله لكم لئلا تضلوا
وهذا الوجه أحب إلى من قول يونس وكأنه لكي لا تضلوا وكذلك قوله ليعلم أهل الكتاب أن لم يجعل أهل الكتاب أن لم يكن العذر
داعية إلى الزيادة فيها لأن قوله أما أيها الذين آمنوا اتقوا الله وآمنوا يؤتكم كفلين من رحمته ويجعل لكم نورا تمشون
به ويغفر لكم والله غفور رحيم ليلا يعلم أهل الكتاب أي يفعل كم هذه الأشياء ليتبين جهل أهل الكتاب أنهم لا يعلمون أن
بيد الله من فضله ذلك لا يقدرون على تعيير وأن الله عنكم

ما ينتصب من الأسماء الذي ليست بمصدر وكذلك حال النكرة

وذلك قولك كلمته فاه إلى فيّ وبايعته يدا بيد كأنه قال كلمته مشافهة وبايعته نقدا أي كلمته هذه الحال وهذه
العرب يقول كلمته فوه إلى فيه كأنه قال كلمته فوه إلى فيه أي كلمته في هذه الحال وذلك
النصب لأنه حال وفي فيه الفعل وأما يعنه يدا بيد فليس فيه ألا النصب لا يحسن أن تقول بايعته وقد بايعه
ولم يرد أن يخبره أنه بعده وإنما في نيته ولكنه أراد أن يقول بايعته فصار يدا بيد كأنه قال بايعته يدا بيد
كلمته فوه إلى فيه فأما ما يجيء من المصادر في موضع الحال فإنما يجيء على قلة لا على أنه أقيس كأنه
قال أتاني فلان عدوا وركضا وما أشبهه ولم يكن في هذا المعنى من المصادر أن كان
الاشتقاق وما بعده مما يجوز فيه الإضافة ويكون في حالا كقولك رجع عوده على بدئه كأنه قال رجع معيدا
ولا يستعمل في الكلام فيرجع عودا على بدء ولكنه مثل ومن رفع فوه إلى فيّ في الجار الرفع في قولك رجع فلان
عوده على بدئه قال المفسر واختلف النحويون في باب فاه إلى فيّ فأصحابنا يذكرون أن الناصب كلمة واحدة
ليس من اسمار وجعلوه اسما عن مشافهة ومعناه مشافها وجعلوا من الشاذ المحلى على غير لأنه معرفة ولأنه اسم غير صفة
وصار بمنزلة قولك جاءا لغير وقع عوده على بدئه وقد ذكرنا شرح ذلك والكوفيون ينصبون فاه بإضمار فعل
كأنه قال كلمته جاعلا فاه إلى فيّ ويدل على قوة قول أصحابنا أنه لو كان على إضمار جاعلا لكان يجيء سيدوه وجاز أن تقول كلمته
وجهي إلى وجهه وعينه إلى عينه ولم يقل هذا أحد لأن الشاذ لا يقاس عليه وإقامة البين مقام عين غير بين وقد تكلم
أصحابنا في تقديم فاه إلى فيّ كلمته فأجازه أكثرهم لأن العامل فيه كلمة وهو فعل وما يعمل من الفعل يجوز تقديمه والمجيء
كقولك قائما جاء زيد وضاحكا جاء زيد وقائما ضرب زيدا وكذلك أجاز المازني وأبو العباس المبرد ضاحكا انطلق وشيبا استعمل الرأس
وهو تمييز ولم يجيزا في قولك زيد انطلق بك وزيدا انطلق بك لاختلاف العاملين وفي أصحابنا من يقول زيد
سيبويه يمنع أن يقال فاه إلى فيّ كلمته لأن هذا كلام في غير موضعه وسيبويه يمنع من أن يقال جاءني زيد
مسيئا فلم يجز إلا في ضرورة شاعر كما أتاني زيد مسيئا لأن مسيئا نعت جاء على تقدير في الطريق فإذا منع الفصل
هذا كان ذلك أولى والكوفيون قد منعوا من تقديم فاه إلى فيّ كلمته مع قولهم إن العامل فيه فعل وكان يلزم على قولهم
جواز ذلك لأن فعلا لا يمتنع من الحال فما قبله قال وبعض العرب يقول كلمته فوه إلى فيّ كأنه قال كلمته وفوه إلى
فيّ كلمته وهذه حالة وإذا نصب على غير تقدير الواو والآ ترى أنك تقول كلمت زيدا قائما وكلمت زيدا وهو قائم إذا أتيت
بالواو فهو موضع حال لم تكن بعدة الأمثلة وحبرا لا يجوز أن بعته يدا بيد وكأنما بعته يدا بيد ولا يجوز فيه
القبض لأنك إذا أردت معنى قبضه ويده في يدي وليس المرجع به هذا لأن معنى قولهم بايعته يدا بيد أي بعته بالنقد والقبض
ولا تأتي لأمر شاكا زيد أم بعيد أو إذا قال كلمته فوه إلى فيّ فأنت لا تخبر عن غيره وإنه شافهه فلم يكن من أحد أو
مثله من المصادر في أن تلزمه الإضافة وما بعده وما أجروا مبتدأ وخبرا ويكون حالا قولهم رجع فلان عوده على بدئه كأنه
قال أتاني فلان عوده على بدئه غير أنه لا يستعمل مضمرا في الكلام وإن كان قد جاء بالمظهر مفردا مسندا فيه ليبين وحسن قال كلمته
فوه إلى فيّ أجاز الرفع في قوله رجع فلان عوده على بدئه ولم يجز معناه وعوده على بدئه وبما يشبه ذلك قال سيبويه
وبما يشبه لأنه حال وقع فيه الفعل قولك بعت الشاة شاة ودرهما درهما فإن شئت درهم بعته دارت
درهما بدرهم بعته الثوب قفيزا بدرهم والحديث ركاة مائة بدرهم كلوا رطلا بدرهم وبيعتك صاعا
بصاعين تصدق عالما درهما بدرهم قال المفسر هذه الأسماء المنصوبات في هذه الحالات جعلت موضع
مصدر فإذا قلت بعت الشاة شاة ودرهما فمعناه بعت الشاة بيعا على شاة بدرهم وجعل الواو بمعنى الباء فكأنه قال
بالدرهم وجعل معطوفا على شاة فاقترن الدرهم والشاة من الدرهم لاقترانهما عطفت أحدهما

على الآخر وإذا قلت قائمة درهما في درهم فمعناه قائمة هذه الضربة من الصياغة قائمة بدرهم لا بدرهمين
جعل درهما في درهم على موضع الحال وكذلك للشهرة بعشرة دراريع بعشرة دراهم وبعت البر قفيزا من بدرهم على معنى شعرا
بهذا البيت واخذت منه ركاة مائتي درهم لكل اربعين درهما ركاة مائة فالفركاة مائتي درهم فمعنى هذا الفرض ومعنى هذا النفل
وبعت له حياة بابا اي ضمنا او منبوذا وتصدقت بمائتي درهم درهما اي متفرقا فهذا التفريق يكون الذي منه الحال
بعشرة لشاة شاة ودرهما درهما السابق في قائمة بدرهم يجوز ان يكون الحال من التاء ويجوز ان يكون من الهاء ويجوز ان يكون منهما
جميعا لانهما في معنى واحد الا ترى انك تقول سامرني درهما في درهم فيكون الحال من الاسمين اي يطارحني هذا
الضرب من المطارحة وقد تقول العامة ضرب زيدا قائما على معنى انا جميعا قائمان ومن بعشرة دراهم من بعشرة
من البر ومن اخذت زكاة مائتي درهم يجوز ان تكون من التاء فيكون فارضها هذا الفرض ويجوز ان يكون من الزكاة فيكون مقدرا
هذا الفرض ومن بعت حياة يجوز ان يكون من التاء فيكون مضمنا او منبوذا او متصدقا بمائتي درهم يجوز ان يكون من المال فيكون
مفرقا هذا القدر من التفريق واعلم ان هذه الاشياء التي في هذا الباب ينفرد منها ما يجوز ان يكون حالا دون ما بعده وذلك انك
لا تجوز ان تقول كلمته فاه حتى تقول الى فيّ لانك انما تريد ان تحد احد شقي الفم فانما يصح المعنى
بهذا لانهما غايتان ولا تجوز ان تقول اشتريته عودة وتسكت لانك انما تريد انه لم يقطع ذهابه حتى وصل برجوع
وانما اردت انه رجع في تجارته اي نفض يحبه برجوع وقد يكون ان ينفسخ بحيث لم يرجع فيقول رجعت عودي
على بدئي اي رجعت كما جئت فالمجيء موصول بتيه الرجوع وهو عوده والرجوع عوده ولا يجوز ان تقول بعت
داري فدانا وانت تريد بدرهم ويرى المخاطب ان الدار كلها فدان ولا يجوز ان تقول بعت شاة شاة وانت تريد بدرهم فيرى المخاطب
انك بعتها الاولة الاولة على الولاء ولا يجوز ان تقول بعت شاة شاة ولا عبدا عبدا وانت تريد بدرهم فيرى المخاطب
انك جعلت له حياة بابا بابا واحدا غير مفسر ولا يجوز ان تقول تصدقت بمائتي درهم فيرى المخاطب انك
تصدقت بدرهم واحد حتى تقول درهما درهما فيكون لكل مسكين درهم درهم فاما قوله تعالى فاجلدوهم ثمانين
جلدة فانما جاز لان المعنى فيه ان لكل واحد منهم ثمانين جلدة وقد يجوز ان يكون على ما ذكرنا ايضا
واما قوله الناس رجلان رجل اكرمت ورجل اهنت فانما استعملوا هنا عرض البدرهم لما في جملة
من علو وكمال الدرهم الذي تسعر عليه دكانهم انما يتشاغلون عن ثمن البدرهم بهذا الموضع كما يقولون البس
بسبعين وقد ذكرنا الكرات استقصاء بمائة بدرهم من علو ويعلم المخاطب ان المخاطب قد علم ما يعني كذلك
انما تشمل هنا عن بيع الكر بالكر عن ربح الدرهم وحد ذلك هذا وما اشبهه فاجره كما اجرته العرب
يريدانهم قد حدوا في البيع هذا وقد عرف بما جرى به عادة الناس في ذلك لانهم اذا اعتادوا
استباع شيء بشيء بعينه من شيء اراد درهم ركوا فلوسا في نقودهم من معرفته كقولنا اخبز عشرة بدراهم
بدرهم والكر جليز يراد من الحنطة بثلثين دينارا والقفيز من الحنطة بتسعة يراد بتسعة دراهم وليس حذفهم
لهذا الحذف لما ذكرناه لا يجوز ان الحذف بنية لانه قد عرف المحذوف في هذا والحذف في الاول بغير المعنى على ما ذكرنا
قال وزعم الخليل انه يجوز ان تقول بعت الشاء شاة ودرهم انما يريد شاة بدرهم وبعشرة بدرهم
موخر الشاة وصارت الواو في غير اول الشاء بمعنى الباء والمعنى كما كانت في قولك كل رجل وضيعته بمعنى مع وقد
قال شاة بدرهم فان بدرهم ليس بشيء على اثر قبله ولكنه انما جاء كما جاز لك في سقيا لزيد
من خوى فالباء هاهنا بمنزلة الى في قولك فاه الى في ولم يأت على ما قبلها فكذلك ما نصب في هذا الباب وكان بعده
مما يجوز ان يبتدأ على ما قبله في هذا الباب وزعم الخليل انه يجوز ان تقول بعت الدار ذراع بدرهم
كما جاز ذلك في الشاة وزعم انه تقول بعت داري الدراعين بدرهم وبعت البر القفيزان بدرهم ولم تشبه
هذا هو الذي لان هذا انما جاء بمنزلة المصادر التي لا يلفظ بها الا مرتين نحو قولك كلمته فاه الى في ونحو قولهم
ارسلها العراك ودعه ذا كان طاف في وليس كل مصدر في هذا الباب يدخله الالف واللام ويكون معرفة بالاضافة
وليس جعل الخليل ان هذا الباب فالارتفاع بعد ذلك كان الذراع ذراعا لانه يجوز ان تجعله نكرة
ويجعل الخبر لا يكون فيها الا مرة لانه لا يجوز ان يدخله قولك انما قمت قيامة زيد ولا ذهابة عمرو
ولا ضربة القاعد قائما فلذلك لم يجز ان تقول بعت البر القفيز من درهم ولا بعت الدار
الذراعين بدرهم لانك تجعلها في موضع مسعرا وفيه الالف واللام وانما جاز الذراعان بدرهم والقفيزان بدرهم
لانه مبتدأ وخبره موضع الحال والعائد الى الاول ضمير محذوف كانه قال الذراعان منها بدرهم والقفيزان منه
بدرهم كما تقول القفيز الواحد بدرهم وبقيا بعت موضع الحال لزيد وبقيا بعت الثوب ذراع الدراهم بدرهم فذراع الدرهم مبتدأ
والدرهم خبره والجملة في موضع الحال كانه قال بذراع الدرهم فيه درهم وباب الخليل لا يجوز ان تجعل الدرهم درهم حتى
تقول بعت في الدرهم او للدرهم وكذلك وجدنا العرب تقوله ولا يجوز حذف حرف الجر لانه لا يجوز حذفه الا فيما استعمله
العرب حذفه فيه الا ترى انك لا تقول سرت انك ذاهب وانت تعني مررت بانك ذاهب ولا رغبت زيدا وانت تعني رغبت في زيد
ولا تكون زيدا وانت تعني على كلمتي زيد ولا زيدا وانت تعني ترك على زيد وقال الخليل اقول كما يجوز في الوضع
لا يكون غيره لان هذا لا يكون من سعة الكلام يريد ان هذا ليس من سعة الكلام بمنزلة بعته يدا بيد لان هذا من صفة البيع لانه
يعطي بيد ويأخذ بيد فاستعملوه في البيع يدا بيد ولا تقول كلمته يدا بيد لانه لا علاقة للكلام بذلك وقال الخليل ان
جعلت عودك على بدئك مفعولا بمنزلة قولك رجعت المال على اي ترددت المال على كانه قال عدت عودي على
بدئي يريد ان قولنا رجع زيد عوده على بدئه يكون عوده منصوبا بوقوع على انه مفعول به كما تقول رجعت يدا اي رددته
قال الله عز وجل فان رجعك الله الى طائفة منهم اي ردك الله وكذلك انما اذا وقعت بعد بدئي على بدئي فهو ايضا مفعول
به لانه بمعناه عطفت ولا يكون حينئذ في موضع الحال

هذا باب ما ينتصب فيه الاسم لانه حال وقع فيه الشعر

وان كنت لم تلفظ بفعل ولكنه حال وقع فيه الشعر فنصبت كما انصبت لو كان حالا وقع فيه الفعل لانه في
اي حال وقع فيه امر من الامرين سواء وذلك قولك بعته الشاة شاة بدرهم وان شئت الثوب ذراعا بدرهم
شاة بدرهم كانك قلت فيها زيدا قائما وانما قلت الشاة لانك ان شئت رفعت وان شئت نصبت وسار ذلك الشاة الثوب
بمنزلة رجب لك الشاة كانك قلت فيها زيدا قائما بمنزلة استقر زيد قائما

قال المفسر لك الشاة شاة بدرهم فالشاة مبتدأ ولك خبر مقدم وشاة بدرهم حال كانك قلت وجب لك الشاة مستقرا بهذا الشعر ولو كففت
بقولك لك الشاة وسكت جاز لانه تقدم الاسم والخبر وقوله وان شئت الثوب يعني لم يجعلها خبرا فاذا كان كذلك
وجب ان تقول لك الشاة شاة بدرهم والشاة مبتدأ وشاة مبتدأ ثان وبدرهم خبرا والجملة خبر الشاة الاولى
وتكون التقدير الشاة شاة بدرهم لك وقد مضى نحو هذا

هذا باب يختار فيه الرفع والنصب لقبحه ان تكون صفة

وذلك قولك مررت برجل قبلك فقبلك رفع بالابتداء والعرب يجرونه على قبل فيجرون بها وهي في موضع رفع
وتركوا التنكير لان النكرة ليست بموصوفة بما ليس صفة وانما اشتركا في الدرهم والدينار الا ترى
انك تقول اخوك عندك وعندك اخوك فيكون كل واحد منهما خبرا ولا يحسن ان جعلا صفة فقد يكون الشيء حسنا
اذا كان خبرا وقبيحا اذا كان صفة واما الدين رفعوه فقالوا مررت برجل قبلك فقبلك بدرهم جعلوا القبلك
مبتدأ وقولك بدرهم مبنيا عليه

قال المفسر يريد انه يقبح ان جعلا قبلك نعتا للرجل تقول مررت برجل
قبلك بدرهم لان القبلك ليس بصفة ولا جملة وانما هو مكان فسبيله ان يجعل مبتدأ وما بعده خبره فتكون الجملة
في موضع خفض لانها في وصف الرجل وقولك البر قبلك بدرهم والحال مررت ببرك قبلك بدرهم فتكون قبلك
مبتدأ بدرهم خبره والجملة في موضع الحال والتقدير مررت ببر قبلك بدرهم كقولك مررت برجل الذي قائم ويجوز
نصب قبلك على الحال ولا يكون جملة فاذا كان الذي جملة لم يكن فالاختيار ان لا ينصب وكذلك ان جعلت الجملة
في موضع الحال واذا كان قبلك معرفة حسن النصب على الحال وذلك قولك البحتري مر مررنا به قبل قبلك بدرهم فقبلك بدرهم فلما حملوه

على الحال ... وهي معرفة وأما يحسن أن يكون حالاً ولم يحسن أن يكون صفة لأنهم قد يجعلون الجواهر أحوالاً كقولهم
هذا مالك درهماً وهذا خاتمك حديداً ولا يحسن أن تجعله صفة فتقول مررت بخاتم حديد ولا مررت بمالك درهم

هذا باب ما ينتصب من الصفات كانتصاب الأسماء في الباب الأول

[illegible]

قال المفسر [illegible]

[illegible]

هذا باب ما ينتصب فيه الصفة لأنه حال وقع فيه الأمر وفيه الألف واللام

[illegible]

قال المفسر [illegible]

[illegible]

قال أبو العباس المبرد [illegible]

[illegible]

وكان عيسى بن عمر [illegible]

[illegible]

قال [illegible]

[illegible]

هذا باب ما ينتصب من الأسماء والصفات لأنها أحوال تقع فيها الأمور

[illegible]

قال المفسر [illegible]

[illegible]

قال [illegible]

[illegible]

قال سيبويه [illegible]

[illegible]

قال المفسر [illegible]

[illegible]

سيبويه على معنى عبد الله أحسن ما يكون إذا كان قائماً على ما ذكرناه في أول الباب في العامل في إذا وإذ أطيب فما تقدم
من قولنا هذا بسراً أطيب منه رطباً فإنما جاز أن يعمل فيهما أطيب لأن أطيب لا يتصرف ولا يعمل فيما قبله من الصفة لأن العامل
في الظرف قد يكون متأخراً ضعيفاً يعمل معنى في الأخرى أنا نقول زيد الساعة في الدار ولا نقول زيد قائماً في الدار ونقول
زيد الساعة أخوك يريد به الصداقة ولا نقول زيد قائماً أخوك فإن أردنا به الصداقة ونقول زيد أخوك الخروج مؤكدة
ولا نقول الخروج مؤكدة زيد أخوك ولا زيد الخروج مؤكدة أخوك فكان أطيب بمنزلة أخوك في قلة تمكنه وعمله بالتأويل لا بلفظ الفعل
ولا بالجري مجراه فجعلنا قولنا فيه أنه النصب على إضمار ظرف من الزمان فكان أولى الظروف بذلك إذ وإذا اللتان
لما مضى من الزمان وما يستقبل إذ كان التفصيل الواقع في ذلك يكون للماضي والمستقبل وصلاً لكان لأنه موضوع للعبارة
عن الزمان والذي يجيء من الحال منصوب بكان والذي عمل فيه أطيب فهو الظرفان إذ وإذا على ما ذكرنا من عمل ما يعمل من
المتمكن في الظرف المتقدم **قال** وتقول عبد الله أخطب ما يكون يوم الجمعة والبداوة أطيب ما تكون
شهري ربيع كأنك قلت أخطب ما يكون عبد الله في يوم الجمعة وأطيب ما تكون البداوة في شهري ربيع ومن العرب
من يقول أخطب ما يكون الأمير يوم الجمعة وأطيب ما تكون البداوة شهرا ربيع كأنه قال أخطب أيام الأمير يوم الجمعة
وأطيب أزمنة البداوة شهرا ربيع تنصب يوم الجمعة وشهري ربيع على الظرف ومنهم من يرفع فيقول يوم الجمعة وشهرا
ربيع لأن الخطبة تكون بمنزلة المصدر والمصدر قد يكون خبره ظروف الزمان ثم تجوز إذا كان الظرف من الزمان
معرفة أو ما جرى مجراه أن ينصب الظرف وأن يرفع فمن نصب قال القتال يوم الجمعة كما تقول زيد خلفك والقتال
يقع يوم الجمعة ومن رفع فتقديره وقت القتال يوم الجمعة وذلك مطرد وإن كان الظرف من الزمان نكرة موقتة فالرفع
أكثر في كلام العرب الرفع كقولنا سيرنا يومان ومقامنا شهران وقال الله عز وجل غدوها شهر ورواحها شهر وقال الحج أشهر
معلومات وهذا أكثر كلام العرب **قال** وتجاز أخطب ما يكون الأمير يوم الجمعة على سعة الكلام وكأنه قال أطيب الأزمنة
التي يكون فيها البداوة شهرا ربيع وأخطب الأيام التي يكون فيها عبد الله خطيباً يوم الجمعة وتقول
أتيتك يوم الجمعة أبطؤه كأنه قيل له أي غاية هي عندك وأي إتيان أسريع أم بطيء فقال أبطؤه على معنى ذاك أبطؤه
وتقول أتيتك يوم الجمعة أو يوم السبت أبطؤه وأعطيته درهماً أو درهمين أكثر ما أعطيته وأعطيته درهماً
أو درهمان أكثر ما أعطيته وإن شاء نصب الدرهمين وقال أكثر ما أعطيته وإن شاء نصب أكثر أيضاً على أنه
حال وقع فيه العمل وإن شاء قال أتيتك يوم الجمعة أبطاءه أي أبطأ الإتيان يوم الجمعة يعني على سعة الكلام
لمكان الليل والنهار فيما لا يكون وإنما يكون فيهما وقوله ألم يروا أنا جعلنا الليل ليسكنوا فيه والنهار مبصراً والنهار لا
يبصر وإنما يبصر فيه وتقول أتيتك يوم الجمعة أبطؤه فترفع أبطؤه على معنى ذاك أبطؤه كأنه لما قال له أي غاية هي عندك أي
إتيان أسريع أم بطيء فقال أبطؤه وحذف الخبر أي ذلك أبطؤه وتقول أتيتك يوم الجمعة أو يوم السبت أبطؤه على ذلك
التفسير وإن شاء قال أو يوم السبت أبطاءه فيجعل أبطؤه خبر يوم السبت أعطيته درهماً أو درهمين أكثر ما أعطيته
تنصب أكثر إن شئت على أنه مفعول له لأن الدرهمين وإن شئت نصبته على الحال كأنه قال أو درهمين في حال كثرة لأنه
أكثر مما دونه فصار في كثرة ويجوز أن تقول أعطيته درهماً أو درهمان أكثر ما أعطيته فيكون مبتدأ وخبراً وإنما جاز
أن يكون أكثر ما أعطيته نصباً على الحال إذ هو مضاف إلى ما لأنه قد يجوز أن يكون نكرة ولا يعرف أكثر بالإضافة لأنها كأفعل
ذلك كقوله النفوس من الأمير لم يرجح بحل العقال ... ما دخل عليها رب وإن شئت قلت أتيتك يوم الجمعة أبطاءه وأتيت
أتيتك أبطاء الإتيان يوم الجمعة **هذا باب ما ينتصب من الأماكن والوقت وذلك**
أنها ظروف توقع فيها الأشياء فانتصب لأنه موقوع فيها مكون فيها وعمل فيها ما قبلها كما
أن العلم إذا قلت أنت الرجل علماً عمل فيه ما قبله وكما عمل في الدرهم عشرون إذا قلت عشرون درهماً وكذلك
يعمل فيها ما بعدها وما قبلها والمكان قولك هو خلفك وهو قدامك وأمامك وهو تحتك وقبالتك وما
أشبه ذلك **قال المفسر** لا أعلم خلافاً في أن البصريين وذلك إذا قلت زيد خلفك وكذلك سائر ما
يجعل الظرف خبراً له أنه منصوب بتقدير فعل هو استقر أو وقع أو حدث أو كان أو نحو ذلك وقال الكوفيون
إذا قلنا زيد خلفك فقد انتصب خلفك بخلاف وليس بفعل ولا تقديره وإنما ينتصب بالخلاف للأول لأنا نقول زيد أخوك
فيكون الأخ هو زيد وكل واحد منهما يرفع الآخر فإذا قلنا زيد خلفك كان خلفك مخالفاً لزيد لأنه ليس هو هو كما
أنه هو زيد فنصبناه بالخلاف **قال المفسر** وهذا القول يفسد من غير وجه منه ذلك أنه لو كان الخلاف
يوجب النصب لوجب أن ينتصب الأول لأن الأول إذا خالف الثاني فقد خالفه الثاني وكل واحد منهما قد فعل
بصاحبه مثل ما فعل صاحبه به وأيضاً فإنهم يزعمون أن الأول رفع بعائد يعود إليه من خلفك وذلك العائد في
موضع رفع فإذا كان العائد في موضع رفع فلا بد من رافع له وإذا كان في خلفك رافع للعائد وجب أن يكون ذلك
الرافع هو الذي ينصب خلفك ومذهب البصريين أنا إذا قلنا زيد استقر عندك فقي استقر ضمير مرفوع باستقر
لأنه فاعله وخلفك منصوب به وكلام سيبويه شيء ظاهر وليس لأنه جعل ما قبل الظرف هو العامل فكان قوله
هو خلفك الناصب لخلفك هو وكذلك الناصب لخلفك زيد إذا قلت زيد خلفك وإنما أراد سيبويه فيما

ينتظم على مذهبه أن الذي ظهر هو الدال على المحذوف فناب عنه لأن المحذوف لا يسمع ولا يظهر فجعل الظاهر
لنيابته عن المحذوف هو العامل وإنما مثله بقولك أنت الرجل علماً وعشرون درهماً لأن الرجل إنما ينصب علماً إذا قدرناه بتقدير
الكامل وما جرى مجراه مما هو في معنى فعل وعشرون درهماً إنما يقدر نصبه على مذهب طائفة من النحويين بتقدير وكذلك
زيد خلفك على معنى استقر مكان اشتراكها في نصب ما بعدها كاشتراكها في تقدير ناصب ما بعدها من طريق المعنى والتشبيه
قال سيبويه ومن ذلك قوله أيضاً هو ناحية من الدار وهو مكاناً صالحاً وداره ذات اليمين وشرقي كذا وقال
الشاعر وهو جرير هبت جنوباً فذكرى ما ذكرتكم عند الصفاة التي شرقي حورانا وقال الشاعر أيضاً
ومما قال الشاعر وهو عمرو بن كلثوم صددت الكأس عنا أم عمرو وكان الكأس مجراها اليمينا
أي على ذات اليمين حدثنا بذلك يونس عن أبي عمرو وهو رأيه وتقول هو قصدك كما قال الشاعر وسمعنا بعض
العرب ينشد كذا سرى بعد ما غار الثريا وبعد ما كأن الثريا حلة الغور منخل أي قصد يعني
هو حلة الغور أي قصدك سمعنا ذلك ممن نوثق به من العرب ويقال هما خطان جنابتي أنفها يعني الخطين اللذين
اكتنفا جنبي أنف الظبية قال الشاعر وهو الأعشى نحن الفوارس يوم الحنو ضاحية
جنبي فطيمة لا ميل ولا عزل ومثل ذلك أنت على ما هو فيه وهو غيره وصار بمنزلة المنون الذي يعمل فيما
بعده نحو العشرين ونحو قولك خير منك عملاً **قال المفسر** اعلم أن المكان ينقسم قسمين أحدهما يكون ظرفاً
والآخر لا يكون ظرفاً ومعنى الظرف أن يكون الفعل الذي لا يتعدى إلى المفعول به يتعدى إليه بتقديره وهذا لا يسوغ في كل
مكان ألا ترى أنك تقول قمت مكانك وقعدت مكاناً عالياً ولا تقول قعدت المسجد ولا قمت السطح حتى تقول قمت في السطح
في الدار فإذا قلت قعدت مكاناً عالياً فالتقدير في مكان عال فمن حيث كان ظرفاً اطرد فيه حذف في وتقديرها وكذا الظرف
وباب ما يكون ظرفاً من الأماكن أن يقع ذلك الاسم على كل مكان ولا يختص مكاناً دون مكان فأما ما لا يختص مكاناً دون مكان
فنحو خلف وقدام ويمنة ويسرة وميل وفرسخ وما كان من أسماء الأماكن مطلقاً أو مشتقاً من فعل لا يعلو منه مكان بالمطلق
هو المكان الواقع على الأماكن كلها وما كان مشتقاً نحو المذهب والمطرق والمجلس وما كان منسوباً إلى جهة معروفة مثل الشرقي
والشمالي والجنوبي ويجري مجرى المكان في عمومه الموضع لأنك تقول قمت موضعاً وذهبت موضعاً فلا تختص موضعاً دون
موضع ويجري مجرى باب العموم مصادر أفعال جعلت بمنزلة أسماء الأماكن المأخوذة من الفعل كقولك هو قصدك ومنتبذك
قصدك فتجري مجرى المذهب والمجلس وحلة الغور كذلك بمنزلة قصده وهو مأخوذ من حل يحل ومنزلته بمنزلة المحل والمحل
بمنزلة المذهب ألا ترى أنك تقول قمت محل فلان وقعدت محل زيد وغير ذلك مما هو بمنزلته أو بمنزلة نظيره وأما ما لا يكون
ظرفاً إلا أن يجيء منه شاذ فنذكره الشذوذ فما كان من الأماكن مخصوصاً لا يقع اسمه على كل مكان وذلك نحو الدار والمسجد
والسوق والسطح والجامع والبيت وما أشبه ذلك ولو قلت زيد البيت لم يجز وأنت الحمام أو صاحبك السطح لم يجز ولو قلت
أنت مني وأنت قدام زيد أو أنت مكاناً طيباً كان جائزاً مستمراً واعلم أن الظروف تنقسم قسمين أحدهما متمكن
والآخر غير متمكن فأما المتمكن فهو الذي يستعمل ظرفاً وغير ظرف ومعنى غير ظرف أنه تدخل عليه العوامل الرافعة والخافضة
كسائر الأسماء نحو المكان والموضع فأنك إذا استعملت المكان ظرفاً قلت زيد مكاناً طيباً وزيد مكانك وإذا استعملته غير
ظرف قلت طاب مكانك وأتيت مكانك ونظرت إلى مكانك وأما الظرف غير المتمكن فهو الذي لا يدخله الرفع ولا شيء من حروف الجر
إلا من بعضها وذلك نحو عند وقبل وبعد تقول أقمت عندك وزيد قبلك وعمرو بعدك ولا يجوز أن تقول طاب عندك ولا
أتيت عندك ولا قمت عندك ولا يقدم قبلك ولا بعدك والظروف المتمكنة بعضها أشد تمكناً من بعض لأن فيها ما لا يحسن أن يجعل
متمكناً ويرفع إلا نادراً وشعراً أو مستقبحاً من الكلام ومثل ذلك فيه مثل الوقع خلفه قدام ووراء وأمام وفوق وتحت فإن
هذه الجهات المحيطة بالأشياء من أقطارها أكثر استعمالها ظروفاً وفي ضعفه ربما استعملوا أسماء وسنبين ذلك في موضعه
إن شاء الله **قال سيبويه** وقد ذكر الابتداء الذي بعد الظروف خبره أن هذا كله انتصب على ما هو فيه وهو غيره وصار
بمنزلة المنون الذي يعمل فيما بعده نحو العشرين ونحو قولك خير منك عملاً فصار هو خلفك وزيد خلفك بمنزلة ذلك والعامل
في خلف الذي هو موضع له والذي هو في موضع خبره كما أنك إذا قلت عبد الله أخوك فالآخر قد رفعه الأول وعمل فيه
استغنى الكلام وهو منفصل منه **قال المفسر** وفي بعض هذه العبارة إيهام لمذهب الكوفيين وفيه بعضها إيهام أن الابتداء
هو الذي ينصب الظرف والحقيقة في نصب ذلك ما ذكرناه من تقدير استقر ونحوه فأما ما فيه من الإيهام لمذهب الكوفيين
فقوله انتصب على ما هو فيه وهو غيره وقد حكيت عن الكوفيين أنهم ينصبون الظرف بالخلاف للأول وهو نحو قوله وهو غيره وقوله
على ما هو فيه الظرف وهو للمبتدأ والهاء المتصلة في غيره عائدة إلى ما وهي للظرف وهو الثاني عبارة عن الظرف والهاء في غيره عبارة
عن المبتدأ وقوله وصار بمنزلة المنون يعني صار المبتدأ بمنزلة المنون يعني العشرين وخير منك في عملها فيما بعدهما لأن العشرين
ينصب ما بعدها إذا جاء بعده وخير منك ينصب عملاً فظاهر هذا أن المبتدأ قد نصب الظرف الذي بعده ثم حقق هذا بقوله فصار
هو خلفك وزيد خلفك بمنزلة ذلك يعني بمنزلة العشرين وخير منك في نصبهما ما بعدهما ثم قال والعامل في الخلف الذي هو موضع
له فهو المبتدأ الذي يرجع إلى الخلف والهاء في له ترجع إلى الذي فكأنه قال العامل في خلف الاسم الذي الخلف موضع له وذلك الاسم
هو المبتدأ الذي هو في موضع خبره يعني الاسم المبتدأ الذي الخلف موضع خبره فظاهر هذا الكلام أن المبتدأ ينصب الظرف كما رفع

الخبر اذا كان هو هو نحو ذلك عبد الله أخوك والا فقد عرى هذا الاول فارتفع بعني أحوك فقد عرى منه عبد الله وارتفع بعبد الله
فيه استغنى الكلام وهو تحصيل سيبويه اي ليس بمنعوت ﴿ قال المفسر ﴾ هذا كلام سيبويه وقد فسرت كل الفاظه فلا حاجة
وعرفت مذهب البصريين في نصب الظروف في نحو ان يكون سيبويه جعل المبتدأ لما كان الفعل لا يظهر كان ذكره نائبا عن ذكر
الفعل مقام الفعل العاري كما كان نائبا عن ذكره ومعنيا عنه فنسب الفعل اليه ويجوز ان يكون نسب الى المبتدأ العاري الظرف
لان فاعل استقر هو المبتدأ والمضمر هو المظهر فيكون لا تسنيد للمضمر واحتاج ان يعبر عنه انه العامل فيه ترسما بقولهم
الناصب للظرف الفعل المقدر الذي فيه ضمير المبتدأ ان الاسم لا يرتبط باسم غيره الا بضمير لاول يعود اليه الاول ليحصل
زيد عمرو قائم حتى يقول اليه عنده في اسيا ولذلك ظل كان الظرف غيره احتاج الى شيء يربطه وكان الفعل الذي نصب
الظرف فيه ضمير الاسم اقرب الكون فيه يحملون الظرف اشد لا يحمل الضمير الا بتقدير الفعل او تاويله ﴿ قال ﴾
ويزيدك قوله العرب هو موضعه هو مكانه وهذا رجل مكان هذا وهذا رجل مكانك اذا اردت البدل كانك قلت هذا
مكان ذا وهذا رجل مكان رجل يريد ان مكانك يدل على موضعك فمعنى هو مكانه فلان اي في موضع فلان فلا
مكان هذا وهذا رجل مكانك فقد يجوز ان يكون ذلك معنيين كلاهما ظرف احدهما المكان الذي يكون فيه الاخر
ان يكون بدلا منه في سيبويه او ولاية فاما المكان فنحو كان عمرو على مكانه في الموضع الذي فيه عمرو والاخر بدل
عمرو في عمله او ولايته ويجوز ان يدل على جر فيكون المعنى مكانك وفي مكانك اي في موضع رجل يكون بدلا منه وفي
عنانه ويدل على ذلك هو صدقك وهو سقيك وسقيني فقبل فربما ﴿ قال ﴾ واعلم ان هذه الاسماء كلها قد
تكون اسماء ظرف بمنزلة زيد وعمرو وسعيد وانما يتبين ذلك من العرب من قولك ذا زيد وانا اليمين وذاك المساء وهو ليلة
فعلت كلا المرتين بحسبك ﴿ هو لي المحاذي خلفها وامامها ﴾ يعني ان ما جرى ذكره من الظروف نحو خلف وامام
وقدام اليمين فاذا كانت ظروفا فانها قد تكون اسماء وقد مثلها بالمكان وانما ذكرته آخرا لتاتي بجملة من تفاصيلها وانما
البيت فان فيه عدت ذم ضمير الوحشية وهو بغرة قد جرى ذكرها وكلا المرتين موضعه رفع بالابتداء وكلا وما بعدها الى
آخر البيت جملة في موضع الحال وكان الاصل فعدت تحسبان كلا المرتين موضع الخاتمة فقدم كلا قبل ان فاضمر في ازر الحال
تعود الى كلا وقوله المحاذي خبر ان ومعنى صاحبي المحاذي خلفها وامامها بدل من كلا فهذا تقدير المحويه
والمعنى ان هذه الوحشية قد تحسبان كلا طرفيها وخلفها وامامها منها في العدد وفيما يريانها وتحاذي منه والطريقان هما خلف وامام ودين
ذلك ايضا هو سواء كذا وهذا رجل سواء كذا فاجعله ﴿ يعني ذلك ﴾ ولا يكون سواء الا بمعنى
بعض العرب لما اضطرته الشوحطة جعلها بمنزلة غير ﴿ عجز ﴾ قاب الشاعر وهو رجل من الانصار
ولا يطيق المحياة من كان مثلهم ﴿ اذا قعدوا ابناء كل سواكل
تخاذلت عن حلي العاتمة تاقي ﴿ وما قعدت من امها بسواكل
سواء ابغرة البيت المدود يعني سوى المقصور بكسر السين غير ان سيبويه ذكر المدود لان الاعراب يتبين فيه وهما
بمنزلة غير وزيادة على معنى غير فاذا قلت زيد سواك او سواك او مررت برجل سواك او سواك فمعناه انفرادك
ويخفى غناؤك وتكون بذلك وحدك مستعلا ظرفين والدليل على انهما ظرفان انك تقول الذي سواك اريد كما تقول الذي
عندك فجعلته ظرفا ولو كان اسما ما جاز ان تقول مررت بالذي سواك حتى تقول مررت بالذي هو سواك ولا يحسن اضمار
هو اذا ارتفعت الها كانك ظرفا ولم يكن مستعلا كثيرا في الظروف ولم يحسن ان يجري مجرى الظروف المتمكنة لانها اذا استعملت
ظرفا صارت بمعنى غير وصارت اسما لان سواء في معنى مستو وسواء الشيء وسطه وهو في الظرف بمعنى بين وغير ليس
بظرف فانما جعل يحيى غير على الوجه الذي ذكرته من البدل والمعاداة على انه ظرف فاذا خرج عن ذلك استعملا اسما الا في
ضرورة على ما ياتي ﴿ قال سيبويه ﴾ ومثل ذلك اتاه كعبد الله وكانه قال اتاه كائنا من كان كعبد الله اي
حال كعبد الله فاجرى غير على عبد الله الا ان اذا اذا اضطر واذا اشعر جعلوا غيرا بمنزلة مثل ﴿ قال الراجز ﴾
بغضة وابيل يهتف الويل ﴿ وقال الاخر ﴾ وسائلة اكسائنا ان ثوبتنا ﴿ وذلك على ان سواء كغير
وكزيد بمنزلة الظروف انك تقول مررت بين سواءك وعلى سواءك وعلى من سواءك والذي كزيد يحسن
هذا يحسن فيها والذي كعمرو لا يحسن الا ان تضمر هو لان الكلام لو قلت مررت بمن فاضل او الذي
صالح كان قبيحا فهذا عمرو كزيد وسواء ﴿ قال المفسر ﴾ مثل سيبويه سواء وهو غير ممكن
لما استعمله الشاعر ظرفا بمنزلة الكاف الا ترى ان حروف الجر قد يضعها الشاعر موضع مثل اسما لانها للتشبيه
فادخل عليها ما يدخل على مثل من العوامل واما في مثل الكاف في كعصف لانه قد يسهل عصف وادخل عليها الكاف
الخافضة في قوله كمثلها زيدت الكاف الاولى حرف الكاف والثانية اسم بمعنى مثل فصارت الكاف في الصورة في حكم مثل صار
صار سواء في كم غير المكنى من ان سواء والكاف جميعا بمنزلة الظروف الا تقول مررت بمن سواءك وزيد على
سواءك وعمرو بالذي كزيد فصار ذلك كقولك بمن عندك والذي عندك وهو غير ممكن ولو قلت مررت بمن فاضل
وبالذي صالح كان قبيحا لان فاضلا وصالحا اسمان متمكنان ولا يحسن حتى تقول بمن هو فاضل والذي هو صالح

ولا يحسن ايضا ان تقول مررت بمن مثلك وزيد وبالذي مثله وزيد وبالذي غير زيد لانها اسماء متمكنة
غير ظروف ولا بد من ذكر العايد الذي يعود الى الذي ومن ذكر اهل الكوفة يجوز ان زيدا مثل عمرو ومجاعل مثل ظرفا كالتقول
زيدا دون عمرو وزيد فوق عمرو ﴿ قال سيبويه ﴾ وتقول كيف انت اذا قيل لك وكيف كانك قال كيف
انت اذا اردت تاجيله واذا اردت عند ذلك جئت قال اذا اجيء تقول كذا واما جيء قال فتجعل مثلا
ونحوا وناحية اسماء وافاما مقام الفاعل كانه قال كيف انت اذا اقبل النصب لزكاب جعلها اسمين فالركاب اسم
للابل وقد اقاما مقام الفاعل واقبل نصب لنصب ومعناه الطريق فجعل نفسه فذلك وتحول ذا حيلة بالكاف
افاما مقام الفاعل وان كانت هذه الاسماء تكون ظروفا في حال وكاف تكون ظرفا وزعم الخليل ان النصب جيد
اذا جعله ظرفا وهو بمنزلة قولك العرب هو قرب منك وهو مني بمنزلتك اي كانها في مكانك ﴿ قال ﴾
حدثنا يونس ان العرب تقول في كلامها ما فعلت مثل ذاك احد كونهم هل فعل ذاك احد فان قال قايل لم حسن رفع هذه
الظروف ولم يحسن رفع خلفه قدام وفوق وتحت وما اجروا مجراها الا ان الشعر يبيح له هذه الاشياء وقد
كثر استعمالها ظرفا فصرن في الظرفية اكثر من فوق غيرا من سماء الجهات لكثرة استعمالهم اياها ظروفا
واما دونك فانه لا يرفع ابدا وان قلت هو دونك في الشرف لان هذا انما هو موسل كما كان هذا مكان ذا في البدل
مثلا فاما الاصل في الظروف الموضع والمستقر من الامر تقول اتاه اصل الغناء واتاه من تحرة صالحة
واما قصد قصدك فمثل يحيى يحول وافبل فبذلك يرتفع كما يرتفع هذان ويتصب كما ينتصبان وان شيت قلت
هو دونك اذا جعلت الاول الاخر ولم تجعله ظرفا وان جعلته بعض المعنى ولم تجعله جملا بمعنى انك جعلت اصغر من الذي
هو فوقه وقد يقولون هو دون عنى الاضافة اي دون من هو وهذا ثوب دون اذا كان رديا ﴿ قال المفسر ﴾
ذكر سيبويه دون في معنى احد ما هذا وهو ظرف ولم يجر منه الا النصب انما يستعمل في معنى المكان نحو ما قابلك
زيد دون عمرو في الشرف وفي العلم وفي الجهل وفي افعال وفي نحو ذلك كانه جعل هذه المثالب منازل يحل بعضها
بعضها على بعض بعضها فوق بعض كما يحل الامتعة بعضها على بعض فجعل بعض المثالب اسفل من بعض فجعل بعض
اسفل من بعض لغرض موضح من الشرف او من العلم وغيره استعمله وقد تقدم في كتاب سيبويه بيان
ذلك في دون وذكرنا انها ليست من الكلمات حدثنا ﴿ يحيى الاولى مرة فبدوا واخرى كتبتي الاولى دونها ﴾ هذا بيت
من الطويل قد سقط من اوله ما اذا جعلي كانا تحاوزن ارضا يحيى الاولى مرة والاخر ﴿ الذي الرمة ﴾
وغبراء يحيى دونها وديارها ﴿ ولا يخطيها الغيث الا تخاطيا ﴾ وليس البيت الذي بعده وهن اما الموضح الاخر دون
فان يكون بمعنى حقيرة مستردلة فيقال هذا دونك اي هذا حقيرك وهذا مستردك كما تقول ثوب دون اذا كان رديا ويجوز
ان يكون دون الذي الحقيرة والمنزلة المستحقر ظرفا محمولا على هذا نحو الرفعة لانك اذا جعلته في مكان اسفل من مكانه على الجبل
صار بمنزلة استطاوا تحت اسفله وتحت قد يجوز ترفعهما الشعر على ان اسفل هو اسم متمكن اذا كان يقبض على معنى هذا
اسفل الحايط وهذا املاء كما تقول هذا راسه وهذا ازره ﴿ قال ﴾ واعلم انه ليس كل موضع وكل مكان يحسن ان
يكون ظرفا ومما لا يحسن ان يكون ظرفا ان العرب لا تقول هو جوف المنبر ولا هو داخل الدار وهو خارج
الدار حتى تقول هو في جوفها وفي داخل الدار ومن خارجها وانما فرق بين خلف وما اشبهها وبين فيه الحرف
لان خلفا وما اشبهها بالابهام التي على الاسماء من اقطارها على هذا ترى العرف والخارج عندهم بمنزلة الظهر
والبطن والراس واليد وصارت خلف وما اشبهها بدلا ﴿ على كل اسم مبهم ﴾ على الاشياء من اواخره وانطان
من علاوة واسفله يكون ظرفا كما وصفت لك وتكون اسما نحو ذلك هو ناحية الدار واذا اردت الناحية بعينها قلت
ناحية الدار فيصير بمنزلة قولك هو في جنبك وقاربك الى غير غاية لانها لا تحدك لانها ليست لها ولا ذمام لك ولا حق
من اقطارك وجوف الدار وخارجها بمنزلة الظهر والبطن والراس واليد يجوز في الدار وخارجها وداخلها بمنزلة جزء منها
وحد من حدودها فكما لا يكون الدار انما كذلك لا يكون جزءا من حدائها فان لم يرد هذا واردت انه في
ناحية الدار اي في جهة الدار وقصد الدار وكذلك هو ناحية من الدار فهذا يقبح ان يجعل من الدار والما هو جهة غير الدار من
ان ما كان من المجرور وهو خارج عن الظرف كما يخرج المرفوع من الظرف الى الجر المتمكن ﴿ قال ﴾ وبذلك على انا نجرد
بمنزلة الاسم عن الظرف انك تقول زيد وسط الدار بتسكين السين فيكون ظرفا وضربت وسط الدار فتصيره بمنزلة قولك ضربت وسطه فيصير اسما كقولك ضرب وسطه وقطعت سطه
فهذا بين من تعليم بينهما في بنية اللفظ ﴿ قال ﴾ واعلم ان الظروف بعضها اشد تمكنا من بعض الاسماء نحو المثل
والقصد والناحية واما المكان والايام والوقت فهو اقل استعمالا من الكلام اسما لانه ظنه وقد يكون على
ذلك الكلام والاستعارة ﴿ قال المفسر ﴾ يعني ان المثل والقصد والناحية قد استعملت الاسماء اكثر من
استعمالها الخالص في الايام والوقت فلذلك كثر الرفع فيها ومن وقتين وكثر استعمالها ظرفا وقل استعمالها في الاسم
وقد جاء بعضها قد تقدم ذكره وغير ذلك من الكلام والاستعارة فالكلام تركك خلفك او مع يزيد ذلك واما قدام فشبيه
الشيء ذلك وقد انشد والبيت ﴿ فصرا وما للحي لناس كسيدا له هو الاجنبي المثل اما شها ﴾ وبما هو النحوي الفضل
في الاسم اذا قلت هي نحوك وانبل فذلك انها لا تتسع كاتساع خلف وقدام لانها لم توضع على مواضع تتسع وانما وقعت

على مواضع تعرب وتعرفها بما ينبغي له وقد ذكرنا صحابنا في الظرف بندا لم يذكروا مثله وذكروا الكوفيون فاجازوا
زيد مكانك واجروه مجرى زيد دونك وفوقك في المنزلة وذلك مردود عليهم في المنزلة واجتمع لهم في ذلك بقولهم
اذ هم قرشيون واذ ما بمثابتهم تشبه ∴ فحمل على ان مثلهم ظرف كقولك دونهم وفوقهم ثم ذكر بعد حروفا عرا بها حملا
ظروفا ففسر بعضها فقال حروف تجري مجرى خلفك واما مكانك وكلكما عرابا التفسير بعضها لانها غاب
في ذلك حروفان وذكرنا ما في الباب لاولهم يفسر بعضا مما وعما سدد ذلك في سعاده ∴ القصد وسبيله وسمتا
القرب وبسنة قولك العرب هو وردن الجبل اي ناحيته وهم زينة المجلس اي جلساؤه ومن ذلك قولك العرب هم زينك
اي قومك وهم فرائك في الرمل اي عقر بيانك في العلم فمار هذا في منزلة قولك العرب هو جلاءه واذا ده وحوا اسم
بنو فلان ودونك اعطاء البلاغ ∴ قال المفسر فهذه ظروف لانها جاءت اجريت مجرى خلف وقدام واستعملوا
محولة على التوحيد والتثنية والجمع فقالوا حولك وحوليك وحواليك واحوالا وحوالا وحوالي وهم جانبيه وجنابيه وهم قطريه
واقطاره وهذا كله يصح به تسمية المكان بقسمين من اقسام ∴ ومن ذلك قولهم الدار هو ابوحنيفة الفقيه ∴
اذا ما تفسأه عن الرمث يسفع ∴ مسا لبة عنه من وراء وتقدم ∴ وسمالاه غلظا فعضارة سترا جعني
عظمه ويقال زيد جنبك الدار ويجانبك الدار يريدان ما قرب من الدار ∴ قال المفسر واما ذكر جملة من الظروف وما
خالف من البصريين والكوفيين في بعضها وفاق لينكشف مذهب كل ظرف عند البصريين والكوفيين فاما قولهم ان
خلفك قدام عمرو وما جرى مجراه من اسماء الاماكن العامة فهي ظروف واختلفوا فيها اذا اوردت فرأى البصريون
الظروف وسمع الكوفيون من ذلك وقالوا اذا اوردت صارت اسماء واجاز البصريون زيد خلفا وزيد قداما على الظرف
وقال الكوفيون زيد خلف على معنى متأخر وزيد قدام على معنى متقدم واذا قلت زيد خلفا وذهبت مذهبا فهو زيد
البصريين نصب على الظرف كما ينتصب اذا قلت ذهب مذهبا تريد انك وقام خلفك وعندنا الكوفيين ان تقديره تقدير الاسم الخالد
كانه قال قام مناخرا او ذهب مذهبا واذا قلت قام مكانا طيبا فالبصريون يقولون مكانا ظرف والكوفيون يقولون
مكانا طيبا انابت عن فعل كانه قال تمكن مكانا طيبا وزعم الكوفيون انه يحتاج الظرف وهو يسمونه المحل الى الاسم لانه لا يكون خبرا
عن الاسم كما يكون الفعل خبرا عن الاسم اذا قلت زيد ذهب فلما كان الفعل يحتاج الى فاعل قد يصل به اسمان بطلها
الفعل بين المصدر والمكان والزمان والمفعول له لزموا المحل الاضافة لسد المضاف اليه مسد ما يطلبه الفعل ويكمل
عليه وذهب البصريون انما الاضافة للتعريف وتعريفها والاصل التنكير والتعريف داخل عليه واجمع البصريون والكوفيون
ان الوقت يرفع وينصب اذا كان خبرا لمرفوع مبتدا او في محل تعريفها الوقت وتنكيره فاما التعريف فقولك اليوم يوم
الجمعة وان شئت قلت اليوم ويوم الجمعة في التنكير وجعلنا غدا وغدا ∴ هذا كما قال النابغة ∴
زعم البوارح ان رحلتنا غدا ∴ وبذاك خبرنا الغراب الاسود ∴ ويروى غدوا والتقدير اذا رفعنا الخبر ان يكون الاول
مضافا اليه الوقت ومحذوفا سنه كانا قلنا وقت الرحيل اليوم وان نصبنا فعلى اضمار الفعل كانا قلنا الرحيل وقع او
يقع اليوم وعلى هذا زارنا عشيا وعشيا ورواح وروحا فاذا كان الفعل مستغرقا للوقت كله فالبصريون يجيزون
فيه النصب على الظرف كما اجازوا انه غير المستغرق في تحقيق الوقت ويدخلون عليه في الكوفيون لا يجيزون فيه الظرف ويجعلونه
خبرا للاول ولا يدخلون عليه في نحو اليوم صياما لك يوم الخميس فان شئت يوم الجمعة بالرفع والنصب
لليوم وعلى قول الكوفيين لا يجوز نصب يوم الجمعة بيوم الخميس ويجوز قول البصريين صمت يوم الخميس وكذلك الكوفيون
صمت يوم الخميس ولا يجوز صمت يوم الخميس لان عندهم توجب التبعيض والصوم مستوعب في التصحيح فهما البصريون لان
لا يمتنع دخولها على زمان الفعل وان قلت الآن اراك فانه يجوز وان لم يكن في زمن الفعل فالجواز اذا وقع فيه
السير واستوعبه فقد وقع عليه وقد تقول كلمت القوم اجمعين ليدخل على القوم وقد استوعبهم الكلام وكذلك
يدخل على اليوم وان استوعبه الصوم وقد منع الكوفيون ان يقال زيد خلفك اسد منع وحالون ما جاء في ذلك
من الشعر مما يغمض تعسف شديد حتى ان بعضهم قال الاخير لسانها ان ذلك لما كان ان خبر ليل اعظم خاسه
حالي لالا مام كله اخبارا الا ماكن يجوز ان ذلك كقولك دارك خلفك ومنزلك امامك وعلى هذا الناول احمد بن يحيى
قول ليبد خلفها واما سها والامام لا يجوز ان يلاه شيء لانها نائبة لذلك كذلك سائر الجهات ∴ هذا
باب من الاماكن غير المختصة اذا كانت غير واقعة على اسماء
وذلك قولك العرب تمعناه منهم ∴ وهي بمنزلة السعاف ومنزلة الوادي وذلك على انه ظرف فوله هي بمنزلة
فاما اردت ان تجعله ذلك الموضع كقولك هي مني مكان كذا وكذا وهو مني رجم الكلب اي بمنزلة
العامة وذلك اذا ما سألك فاين بك من يدنك ∴ قال الشاعر وهو ابو ذؤيب
نوردن والعيوق مقعد رابئ ∴ خلفا ينوء لا يتلع ∴ وهو سهيل ساط الثريا تعلق ∴ يعني الساعر
وهو الاحوص ∴ وان بني حرب كما قد علمتم ∴ مناط الثريا قد تعلق نجمها ∴ وقال هو مني مقعد
الازار فاجرى هنا مجرى قولك هو مني مكان السابرية وذلك لانها اماكن ومعناه هو مني في المكان
الذي تقعد فيه الضراء وذي المكان الذي يغطي الشرتا والمكان الذي يتزر به الولد والى المكان الذي

تقعد فيه العامة وبالمكان الذي يقعد فيه الازار فانما اراد هذا المعنى ولكنه حذف الكلام وحذف
ذلك كما جاز دخلت البيت وذهبت الشام لانها اماكن وان لم تكن بالمكان ∴ قال المفسر
اعلم ان هذا الباب ينقسم قسمين احدهما ما يراد به تعيين الموضع وتقدير المنزلة من بعد او قرب والآخر ما اريد به تقدير البعد والقرب
فاما ما كان من ذلك يراد به تعيين الموضع وذكر المحل من قرب وبعد فانه يجوز فيه النصب على الظرف والوقوع على خبر الاول تشبيها
والاكثر فيه النصب بتقدير ذلك على ذلك كما يدخل الباء عليه فصول هو مني منزلة كانه قال هو مني بمنزلة والباء وفي معنى
كقولك هو في البصرة وبالبصرة وهو مني مزجر الكلب اذا اردت هو منها ان بعد وقوله والعيوق مقعد رابئ الضريباء
يصيف جمرا وردت الماء لملا وقد ارتفع العيوق وهي الثريا وسط السماء سحرا في آخر الليل وذلك في ليلة الجوزاء ومنزل يوضع
الثريا بين العيوق لان العيوق اذا ارتفع وتوسط السماء مع الثريا كان الشرف عليها فشبه ذلك بمقعد رابئ الضريباء وهو الابين
المشرف على الذين يغيرون فهو اذا ارتفع وتوسط السماء مع الثريا كان اشرف عليها فشبه ذلك بمقعد رابئ الضريباء واذا نصبت فانما نصبت ستعرف ما ذكرنا
مع الظروف واذا ارتفعت فلست هو مقعدا لقائلة جعلته بمنزلة قولك هو قريب منزلة لقائلة فان قلت هو مناط الثريا
فكانك قلت هو بعيد كمناط الثريا وجاز ان يكون هذا من الاشياء ظروفا لانهم قد استعملوا ايضا هو بين الاماكن اخص من هذه
فجعلوه ظرفا وان نصبوا كقولهم ذهبت الشام ودخلت البيت تشبيها بالاماكن المحيطة كخلف وقدام ∴ قال سيبويه
وليس جواز هذا في كل شيء انما يجوز هذا فيما استعملته العرب ظرفا من هذه الاماكن ولا يجوز القياس عليها لو قلت هو
مني مجلسك ومنكاء زيد ومربط الفرس لم يجز فاستعمل من هذا ما استعملت العرب واجز منه ما اجازوا فلو اظهرت
المكان في هذه الاشياء لجاز فقلت هو مني مكان مجلسك ومكان منكاء زيد ومكان مربط الفرس جاز ومن ذلك قولك
العرب هو مني دريج السيول ∴ انصب للنية تعبر بهم ∴ رجالي ام هم درج السيول
ويقال رجح اذا رجع اي مرجع الطريق الذي جاء فيه هذا معناه فاجرى مجرى ما قبله كما اجروا ذلك المجرى دريج
السيول وما ماير تفع من هذا الباب يقولك هو مني قرحتان وهو مني عدوة الفرس وعلوة السهم وعدوة
الوحل هو مني يومان وهو مني فوت اليد فاما فارق هذا الباب الاول لان معنى هذا انه يجوز ان يبعد قرحتين ويومين وعدوة ومعنى فوت اليد انه لا يجوز ان يقرب ما بينه وبينه وهذا المعنى يجري على الكلام الاول
كانه قال لسعة الكلام كما قالوا اخطب ما يكون الامير يوم الجمعة وانا قول العرب انت مني سمراء وسمع
اباك يقولون هو مني ذراع وهو مني باع فهذا الاول حتى صار مثلا فانت ترى قربه وزعم يونس ان ناسا من العرب يقولون
وهو ابو عذرة ∴ انصب للنية تعبر بهم ∴ رجالي ام هم درج السيول ∴ فجعلهم هم الدريج كما قال الرجل
تصدق اذا جعلت المصدر زيدا كما يجوز ان تقول عبد الله خلفك اذا جعلته هو الخلف فقد استعملوا درج السيل
ظرفا كما استعملوا ما قبل من مناط الثريا ومقعد القابلة ويجوز رفعه ايضا وذكر يونس ان ناسا من العرب يقولون انهم
درج السيول فجعلهم هم الدريج كما قال الرجل تصدق زيدا وكما يجوز لك ان تقول عبد الله خلفك فتقول
هو الخلف وقد تظهران سيبويه قد اجاز عبد الله خلفك اذا جعلته هو الخلف ولم يشترط في جوازه صرورة شاعر وهو قول
المازني وكان ابو عثمان الجرمي لا يجيز رفع خلفك الا في الشعر ويرفعه ويجر الكوفيون وقد ذكرنا قولهم
واما ما يكون المقصد فيه تقديرا للبعد او القرب على طريق المساحة فقولك هو مني فرسخان وهو مني عدوة الفرس وعدوة السهم
وهو مني مكان وهو مني فوت اليد فهذا ارفع لا يستعمل منه غير ما بينه وبينه هذا المعنى يجري على الكلام الاول
ويوم ان وعدوة ومعنى فوت اليد انك لا يجوز ان يقرب ما بينه وبينه وهذا المعنى يجري على الكلام الاول كانه هو ليسعة الكلام كما
قالوا اخطب ما يكون الامير يوم الجمعة وتقدير الرفع هذا انك اذا قلت هو مني فرسخان فمعناه بعد مني
مني عدوة الفرس وعدوة الرجل يعني مقدار ما يبلغه صحة الرجل وبعد مني يومان اي بيني وبينه مسيرة يومين وقول العرب
معناه بيني وبينه مقدار ما اذا مددت ليدك لم تنله من المسافة بيننا وصار هذا في المجاز كقولك
اخطب ما يكون الامير يوم الجمعة ويوم الجمعة لا يخطب انما تقديره اخطب ايام الامير يوم الجمعة وجعل الايام خطيبة
مجازا كما قالوا والنهار مبصر اي يبصر فيه وكقوله ∴ اما النهار ففي قيد وسلسلة ∴ واما ايا من المقصد في النهار وليس
للفعل في النهار وقد تقدم من الاستشهاد ما يغني عن اعادته هذا واما قول العرب انت مني ذراع وسمع فانما رفع لانهم
جعلوه هو الاول حتى صار مثلا فانت ترى قربه وزعم الخليل ان ناسا من العرب يقولون سمع اباك يقول ذلك
يريد انك قد قربت منه فدخل الباء صار غير الاول فاذا صار غيره ولم يكن فيه باء نصب على الظرف كما تقول كان زيد
بكان مزيد واعلم ان هذه الظروف بعضها اشد تمكنا في ان تكون اسماء من بعض كالمقصد والنحو والقبل والناحية
وقد ذكرنا لكل هذه الاسماء واما اقرب الى الاسماء المتمكنة من خلف والامام ∴ قال سيبويه واما خلف الامام
والنحو الدون فتكون اسماء وكينونة لك اكثر في كلامهم وكذلك سوى وسمع وكينونتهما اسماء اكثر مع
ذلك انهم جعلوه اسما حاسما بمنزلة درج السيول ينصب نصبه وهو قليل كما تقول ايسر هو الاول وايسر هو الثاني فصار غير الاول والثاني
فنصبوه بيسر فهو مني بمنزلة الوادي يعني المقصد والنحو والقبل والناحية اكثر في الاسماء من خلف والامام وقد كان

سيبويه ذكره في الباب الذي قبله فقال وأما دونك فإنه لا يرفع أبدا وقد ذكره ههنا في جملة الخلف والإمام والجار رفعه
بقوله تكون أسماء يعني أسماء غير ظروف والأقيس أن تكون بمنزلة الخلف والإمام وهو قول النحويين [illegible] لسيبويه
في الموضع الأول حيث منع رفعه أنه يفرق بين دونك إذا كان ظرفا وبين دونك إذا كان [illegible] وكذلك مرءى
ومسمع [illegible] أكثر ومع ذلك أنهم جعلوه أسماء [illegible] بمنزلة الحبس والمتكأ وقد لا يجعلونه ظرفا وأما نصب
مرءى ومسمعا لأنهم لما قالوا مرءى ومسمع فأدخلوا الباء على مرءى علم أنهم جعلوه غير ظرف [illegible] فإذا نزعوا الباء
نصبوه أيضا فينصبونه كما ينصبون الظرف الذي هو غير الأسماء [illegible] فإنما يجعل الاسم الأول مجازا [illegible]
زعم يونس أن ناسا من العرب يقولون هو مني مزجر الكلب [illegible] بمنزلة مرءى ومسمع وكذلك مقعد ومناط

[illegible]

[illegible]

قال المفسر

[illegible]

دوالله وتالله فانما اضفت الحلف الى الله جل ثناؤه كما اضفت النداء باللام الى ... [illegible]
تقديره احلف بالله والواو والتاء بدلان ... [illegible]

باب مجرى النعت على المنعوت والشريك على الشريك والبدل على المبدل منه وما اشبه ذلك

فاما النعت الذي جرى على المنعوت فقولك مررت برجل ظريف قبل فصار النعت مجرورا مثل المنعوت لانهما كالاسم الواحد من قبل انك لم ترد الواحد من الرجال الذين كل واحد منهم رجل ولكنك اردت الواحد من الرجال الذين كل واحد منهم رجل ظريف فهو نكرة وانما كان نكرة لانه من امة كلها له مثل اسمه وذلك ان الرجال كل واحد منهم رجل والرجال الظرفاء كل واحد منهم رجل ظريف فاسمه يخلطه بامته حتى لا يعرف منها فان اطلت النعت ... [illegible]

قال المفسر

[illegible]

قال سيبويه

[illegible]

قال سيبويه

[illegible]

موجود فيه في وقت مروره به ومررت برجل شر منك وبرجل خير منك وما أشبههما ● قال [illegible]
ومنه مررت برجل غيرك فغيرك نعت تنفصل به من نعته بغيره ومن أضفته إليه حتى لا يكون مثله أو يكون
مررت باثنين ومنه مررت برجل آخر نعت على نحو غيره ومنه مررت برجل حسن الوجه نعت الرجل بحسن وجهه
ولم يعد من الهاء التي هي ضمير الرجل كما تقول حسن وجهه لأنه إذا قيل حسن الوجه علم أنه لا يعني من الوجوه إلا
وجهه ومثل ذلك مررت بامرأة حسنة الوجه فإنما أدخلت الهاء في الحسنة لأن الحسنة إنما وقعت نعتا للهاء بلغت
بعد ما صار نعتا للأول حيث ردت فيه [illegible] فيها الهاء ولست بمنزلة حسن وجهه في اللفظ وإن كان المعنى واحدا
لأن الحسن ها هنا للأول ثم أضيف إلى ما أردت وحسن الوجه مضاف إلى معرفة صفة للنكرة فلما كانت صفة للنكرة
أجريت مجراها جرت مجرى أخواتها مثل وأشباهها ومعنى ذلك أن القائل إذا قال لآخر مررت برجل جاز أن يكون ذلك
الرجل المخاطب فلما قال غيرك صار غيره نعتا للذي مررت به وهو مضاف إلى الكاف فقد فصلت بين المرور به والمخاطب
ومعنى قوله أو يكون مر باثنين لأنه لو قال مررت بغيرك جاز أن يكون مر باثنين وقال مررت برجل غيرك لئلا يتوهم
بإسقاط المنعوت أنه مر باثنين أو جماعة ثم ذكر سيبويه مررت برجل حسن الوجه ووصله بكلام قد مر تفسيره في باب
الصفة المشبهة باسم الفاعل ثم قال ● ومما يكون نعتا للنكرة وهو مضاف إلى معرفة قول الشاعر وهو امرؤ القيس
بمنجرد قيد الأوابد لاحه ● طراد الهوادي كل شأو مغرب ● ومنه أيضا مررت بناقة عبر الهواجر ومنها
يكون مضافا إلى المعرفة ويكون نعتا للنكرة الأسماء التي أخذت من الفعل فأريد بها معنى التنوين من ذلك مررت
برجل ضاربك فهو نعت على أنه سيضربك كأنك قلت مررت برجل ضارب زيدا ولكن حذف التنوين استخفافا و
إن اقترب الاسم وأردت التخفيف والمعنى معنى التنوين جرى مجراه حين كان الاسم منونا وذلك قولك مررت
برجل ضاربه رجل وإن شئت حملته على أنك مررت به وهو في حال عمل وذلك قوله
هذا عارض ممطرنا فالرفع ههنا كالجر في باب الجر فاعلم أن كل [illegible] مضاف إلى معرفة كان للنكرة صفة فإنه إذا كان
موصوفا أو وصفا أو خبرا أو مبتدأ بمنزلة النكرة المفردة ومعنى قيد الأوابد أي مقيدا للأوابد والأوابد الوحش
يصطاد بهذا الفرس فإذا اصطاد بها لم ينج منه فكأنه قد قيدها ومعنى عبر الهواجر أي عابر الهواجر أي تعبر بالسير التي حيث
يكون قصد صاحبها والهواجر جمع هاجرة وهي نصف النهار والسير يصعب فيها فإنما يراد قوتها على السير في هذا الوقت
ذكر الأسماء المأخوذة من الفعل فإنها وإن أضيفت بمعنى يفعل أو سيفعل فإضافتها تخفيف وهي نكرة بمعنى الفعل
مضافة وتنعت بها النكرات كقولك مررت برجل ضارب رجل يكون بمعنى يضرب رجلا أو بمعنى سيضرب ومثله في الرفع
قوله تعالى هذا عارض ممطرنا فالرفع ههنا كالجر في باب الجر وكل مضاف إلى نكرة إذا كان صفة للنكرة فإنه إذا كان
موصوفا أو وصفا أو خبرا أو مبتدأ فهو بمنزلة النكرة المفردة ويدلك على ذلك قول الشاعر وهو جرير
ظللنا بمستن الحرور كأننا ● لدى فرس مستقبل الريح صائم ● كأنه قال لدى مستقبل صائم جعل
صائم نعتا للمستقبل الريح ● قال المفسر يجوز أن يكون صائم نعتا لفرس كأنه قال لدى فرس صائم مستقبل الريح
وقت المار [illegible] ● على الحلوم بجلد متخلي الرأس ● يراح محافظ صلب متعطش
[illegible] نصال الجلد من غمنه ● في منكب ذي المحجم [illegible]
سمعنا من يرويه من العرب ينشده هكذا الشاهد فيه أنه نعت معطي رأسه مما ينعت به النكرة المفردة ومن
ذلك أيضا قول ذي الرمة ● سرت تخبط الظلماء من جانبي قسا ● وحب بها من خابط الليل زائر
نعت خابط الليل زائرا كأنه قال [illegible] من خابط ● ومثل ذلك قول جرير
يا رب غابطنا لو كان يعرفكم ● لاقى مباعدة منكم وحرمانا ● وقال أبو محجن
يا رب مثلك في النساء غريرة ● بيضاء قد متعتها بطلاق ● فرب لا يقع بعدها إلا نكرة يدلك على
ذلك أن غابطنا ومثلك نكرة استشهد بهذين البيتين بأن مثلك وغابطنا نكرتان لدخول رب عليهما ورب
لا تدخل إلا على نكرة ● قال ● ومن ذلك قول العرب له عشرون مثله وما به مثله فأجروا ذلك بمنزلة عشرين
درهما ومائة درهم والمثل وأخواته كالتنوين في قولك مثلك زيدا وقيد الأوابد وهذا كله
ولكنها كالعشرين [illegible] وهو الإضافة [illegible] معنى التنوين [illegible]
[illegible] بعشرين غيرك على قولك عشرون مثلك [illegible] قول الخليل أن مائة درهم [illegible]
[illegible] مائة الدرهم [illegible] وسيبويه لا يجيز عشرون أيما رجل وهو يجيز عشرون مثله وأما
لا يجيز عشرون أيما رجل ولا عشرون مثله ولا عشرون غيره فالصحيح ما قال سيبويه أما جواز عشرون مثله ففيه
وجهان أحدهما أن مثل يجري مجرى [illegible] معناه مفعول والإضافة لا تعرفه لما يقدر فيه من معنى التنوين ولذلك قال سيبويه
كالتنوين في قولك مثل زيد وقيد الأوابد وقد يجوز أن يكون التنكير من أجل أن إضافته لا تحصر ولكنه
يجري مجرى غيرك لأنه لا يحصر بالإضافة لأن من لم يكن هو إياك فهو غيرك وإن لم تقدر فيه التنوين فهو بمنزلة
ضارب رجل فقد دخل عليه رب ولا تدخل إلا على نكرة كما لا تقول عشرون إلا في نكرة والوجه الثاني أن سيبويه حكى

قول

وقول العرب عشرون مثله وقولهم هي على [illegible] من خالفه وأما أي رجل وأيما رجل فلفظه ليس بمأخوذ من شيء
معقول فيه وإنما يضاف إلى شيء بعض معناه به تقول مررت برجل ذي مال وذي [illegible] وذو بمعنى صاحب بمعنى معقول
مأخوذ من فعل [illegible] ولا أي رجل كما لك في الرجال وكان معنى معقول مأخوذ من فعل ثم [illegible] صاحب المال بإضافته إلى
المال فلا يتمكن [illegible] تقول المال زيد صاحبه ولا تقول المال زيد ذوه وكذلك تقول مررت برجل أي رجل كما تقول مررت برجل كامل
ولا تقول مررت بأي رجل [illegible] لا عشرين أي رجل أنت تقول مررت بكامل من الرجال وعشرون كامل من الرجال وقاس يونس عشرين
غيره على عشرون مثله والمسموع عشرون مثله وما خالف يونس في ذلك أحد من البصريين واستدل يونس والخليل على تنكيرها
درهم بقولهم مائة الدرهم [illegible] ما بين صفتيها تقول نظرت إلى مائة درهم رديئة ونظرت إلى مائة الدرهم التي [illegible]
الدرهم الوديعة ● قال سيبويه وزعم يونس والخليل أن الصفات المضافة التي صارت صفة للنكرة قد يجوز فيهن
كلهن أن يكن معرفة وذلك معروف في كلام العرب يدلك على ذلك أنه يجوز لك أن تقول مررت بعبد الله ضاربك
فجعلت ضاربك بمنزلة صاحبك وزعم يونس أنه يقال مررت بزيد مثلك إذا أرادوا مررت بزيد الذي هو معروف
بشبهك ويدلك على ذلك قوله هذا مثلك قائما كأنه قال هذا أخوك قائما إلا الحسن الوجه فإنه بمنزلة رجل وذلك أنه
يجوز لك أن تقول هذا الحسن الوجه فيصير معرفة بالألف واللام كما يصير الرجل معرفة بالألف واللام ● قال المفسر
اعلم أن المعرفة قد تشارك النكرة في موضعين يكون لفظ المعرفة فيهما كلفظ النكرة والأصل التعريف ويدخل التنكير على معنى
[illegible] وإنما يكون التعريف والتنكير فيهما على قصد المتكلم وذلك في الأسماء الأعلام التي لا ألف ولام فيها وفي الأسماء المضافة التي
يكون فيها التنوين أو تقديره وذلك في الأسماء الأعلام جاءني زيد وزيد آخر ومررت بعثمان وعثمان آخر وما كل
[illegible] وإنما صار الاسم العلم أصله التعريف لأنه الاسم الذي يقصد المسمى به [illegible] من سائر
الأشخاص كرجل سمي ابنه زيدا أو عثمان أو غير ذلك ليعرف باسمه من بين الناس فهذا أصله ثم سمي غيره بمثل تسميته فزادت ذلك
الاسم على شخوص كثيرة لا يختص بها شيء لاختصاصه ثم صار للمشاركة عاما فأشبه أسماء الأنواع كرجل وفرس مما أشبه
ذلك مما هو لجماعة كل واحد منها له ذلك الاسم فإن أورده المتكلم قاصدا إلى واحد عنده أن المخاطب يعرفه فهو معرفة وإن
أورده على أنه واحد من جماعة لا يعرفه المخاطب منهم فهو نكرة ومن أجل ذلك جاز دخول الألف واللام عليه في الشعر
تشبيها بالرجل والفرس ● قال أبو النجم ● باعد أم العمرو من أسيرها ● حراس أبواب على قصورها ● وقال الآخر
رأيت الوليد بن اليزيد مباركا ● شديدا بأعباء الخلافة كاهله ● كأنه نكرة زيدا ثم أدخل الألف واللام عليه
كدخولها على الفرس والرجل وقال الفراء وغيره من أهل الكوفة إن دخول الألف واللام في اليزيد ونحوه للمدح والتعظيم
وليس أصل العربية دخول الألف واللام للمدح والتعظيم وإن كان يراد بذلك المدح والتعظيم فلا بد من تنكير الاسم لفظا
اللفظ ليكون دخولها للتعريف والقول في المضاف إلى معرفة أن كانت النية فيها التنوين وكانت إضافة طلبا للتخفيف
اللفظ فهو على تنكيره وإن كانت النية غير التنوين والإضافة حاضرة فهو معرفة والأصل في إضافة الاسم إلى معرفة
أن يتعرف به لأن اللفظ يوجب ذلك له باختصاصه إلى ما أضيف إليه فمن ذلك ما ذكره سيبويه من قولهم مررت
برجل حسبك به من رجل إلى الفصل الذي يخرج تفسيره وهن صفات مضافات إلى معارف وهن نكرات وذكر أمرها
ثم [illegible] عن يونس والخليل أن تلك الصفات المضافة التي ذكر هو أنها صفات للنكرة قد يجوز فيهن كلهن التعريف وطرق
تعريفهن لا يكون إلا بنية في التعريف وقد مثل ذلك بقوله مررت بعبد الله ضاربك فجعل ضاربك بمنزلة صاحبك لأن
صاحبك كذلك ليس يذهب به مذهب الفعل وإن كان مأخوذا من صحب يصحب لأنه قد صار بمنزلة المعروف بصحبتك و
كذلك القول في مثلك المعروف بشبهك ولذلك قالوا مررت بعبد الله شبيهك وإن كان الفرق بينهما أن القائل إذا
قال مررت برجل مثلك أو شبهك فمعناه مشابهك وما لك في ضرب من ضروب المشابهة وهي كثيرة غير محصورة ومثلها
ذهب بها مذهب التنوين كأنه قال مماثل لك في شيء وإذا أراد أشبهك أو قدر أنه مثلك المعروف بشبهك فكأنه قد غلب
عليه شبهك حتى يعرف به ولا يذهب مذهب الفعل كما لم يذهب بصاحبك مذهب الفعل فاستثنى من جملة ذلك باب حسن
الوجه أنه لا يتعرف كتعرف مثلك وشبهك وضاربك وذلك أن الوجه مرفوع الحسن وقد نقل عنه الفعل إلى الأول فلا
يزول هذا المعنى فتقديره التنوين فيه قائم إذ كان تقديرنا الفعل للوجه فتحقيق فعل الوجه غير زائل فتقدير على الوجوه كلها
مررت برجل حسن وجهه وقد ذكر أبو العباس محمد بن يزيد أن غيرا وإن أضيف إلى معرفة لا يتعرف لأن معنى قولك
مررت بغيرك كل شيء ليس المخاطب فهو غيره فإضافته إلى معرفة لا توجب تعيين شيء بعينه ● قال المفسر
ولغير وجه يتعرف فيه عندي وذلك أنها قد تستعمل بمعنى المخالف كقولهم الصالح غير الطالح والجواد غير البخيل
أي المخالف له وقد تحضر أشياء متشابهة وأشياء أخر مخالفة لها فيقال للمشابهة إنها واحد وللمخالف لها إنها غيرها وقد
يشكل المتكلم بشيء ثم يعيد مثله فيقال هذا هو الأول وإن عاد ما خالفه قيل هذا غير الأول وقد يجوز عندي أن يكون
قوله تعالى غير المغضوب عليهم معرفة يذهب به مذهب المخالف للذين أنعم عليهم لأنهم المؤمنون والمغضوب عليهم الكفار
والفريقان متباينان مختلفان في الدين والعقد ومنه قول أبي طالب ● أراد [illegible] أن يحرجن طالب
في مقنب من تلكم المقانب ● فليكن المغلوب غير الغالب ● وليكن المسلوب غير السالب ● وذكر سيبويه

أنه هنا أشياء غير محتاجة إلى كبير تفسير لوضوح لفظه فيها وما احتاج منه إلى تفسير وزيادة بيان أبعثه إذا وازنت الله تعالى
وبهذا انتصب أيضا مررت برجل إما قائم وإما قاعد تعلم أيهما كان الذي حصل منك وهو القيام والقعود وأعلم
أن على أحد جائز معنا ومعنى أو للشك والإبهام وهي حرف عطف وإما للإباحة فليست بحرف عطف لأنها تقدم للمؤدب
بالشك أو التخيير أو ما جرى مجرى هذين فتعطف عليها ما بعدها وفيقال لا تأكل إما سمكا وإما لحما وكل
قاعدة جرى ذلك مررت برجل قائم وكأنك تحدث عن نفسه بأن ذلك الرجل قائم أو قاعد فعلمك لا قائم ولا
قاعد بعد ذكرك إياه بالمسألة مررت برجل قائم أو قاعد فإذا أردت نفي الصفة قلت مررت برجل لا قائم ولا قاعد فلم تحمله على
الصفة والموصوف ووقع النفي بعد على الأولى بالواو والآخر بأو وذلك مررت برجل عالم وعاقل لا جاهل
غير مجرور برجل لأنها نعته وغير اسم مفرد مجعل مكانها لا وهي حرف لا يعرف فيحمل إعراب غير فيما بعدها قال
مررت برجل راكب وذاهب إلى ستحتهما لأن الركوب قبل الذهاب والركوب لم يتبين أيهما قبل صاحبه وليس
مررت برجل راكب وذاهب بين أن الذهاب بعد الركوب لأنه لا يمتنع أن يكون راكبا ثم ذاهب ثم
أن الذهاب بعد وأن يكونا معا وجعلها غير متصلين فصيره على حالة وفي الفاء معنى الاتصال ولذلك قال لم يكن بينهما
قال ومنه مررت برجل راكع أو ساجد فإنما في إما لأن إما لا يعلم المرء بما يعلم الله وقد حذرت
وإذا قال لم ساجد فقد يجوز أن يقتصر عليه وفي أو يجوز أن يقتصر على الأول وقد مضى تفسير هذا قال ومنه
مررت برجل راكع لا ساجد لإخراج الشك أو لما كان يعلم فيهما لا فهما للعطف كقولك قام زيد لا عمرو ومررت برجل
لا عمرو وإنما هي لإخراج الثاني مما دخل فيه الأول ومعنى قوله لإخراج الشك يعني به أنه ساجد وتأكيد ليعلم مركوب عمرو وعدم
مجلوده قال ومنه مررت برجل حسن الوجه جميل الأب حسن أعضاؤه جميل في الوجه ونحو خاص وكان
حسن الخاصة لقال حسن جميل وقد مضى هذا لأن الصفة المشبهة باسم الفاعل تستغني قال ومنه مررت برجل
ذي إلى صاحب مال قال ومنه مررت برجل صدق يكتب إلى الصلاح كأنك قلت مررت برجل
صالح وكذلك مررت برجل سوء كأنك قلت برجل فاسد لأن الصدق صلاح والسوء فساد وليس الصدق
هنا صدق اللسان ولو كان ذلك لم يجز لك أن تقول هذا ثوب صدق وبهائم صدق وكذلك السوء الذي يجري
هذا المجرى أن يكون ذلك ليس بفعل فعله الرجل فيكون نعتا للسوء هنا معنى في الفساد والرداءة وليس من هذا
سوء الخلق لصدق بمعنى الجودة والصلاح فكأنه قال مررت برجل صاحب فساد وبهائم رديئة وإذا
قال بهائم صدق فإنما يجري مجرى جيدة قال ومنه مررت برجلين مثلين فتضيفهما إلى المثلين ترك
كراهة أحدهما مثل صاحبه وسئل ذلك سيبويه وسوآء يعني أن مررت برجلين سيئين ومررت برجلين سواء
كرجلين مثلين قال ومنه مررت برجلين شتى ذلك أي كل واحد منهما على حدة وواحد آخر على انفراده كذلك
وكل ذلك جائز رددت الوجه الثاني إنهما إذا اجتمعا كانا بذلك القوة والغناء وإذا انفردا لم يكن كل واحد منهما
منفردا في القوة والغناء قال ومنه مررت برجلين غيرك فإن شئت حملته على إنهما غيره في أفعال وقعت
الأمور بمعنى مخالفين لك في أفعالهما وأطوارهما وشؤونهما وقد ذكرنا هذا فيما مضى قال وإن شئت على قولك
مررت برجلين آخرين إذا أردت أنهما قد رضعا معك ثدي المرضع شيئا كقولك مررت برجل آخر إذا أردت أنه
كان واحدا منهما ليس هو ذاك إلا أنه رضع معه ثدي المرضع كقولك مررت برجل آخر سوى الذي ذكرت
سواء على إنهما لم يردا على رجلين ولم ينقصا من رجلين وكذلك مررت بهم سواء أي لم يزد على الدرهم وقد
ولم ينقص منه وقد ذكرنا أنه يجوز أن يكون مررت برجلين سواء على أن كل واحد منهما مثل الآخر كأنك تقول برجلين مثلين
ومنه أيضا مررت برجلين مسلم وكافر جمعت الاسم وفرقت النعت وإن شئت كان المسلم والكافر بدلا كأنك أجبت
من قال أيهما مررت به وإن شاء رفع كأنه أجاب من قال فأيهما فالكلام على هذا وإن لم يلفظ به فالجواب لا بد أن يكون
على حديث السائل وإن شئت جعلت مررت برجلين مسلم برجل صالح ومررت برجل طالح وإن شئت جعلته
نعتا وصارت الهاء كأنك أنثت الرجل توكيدا وإن شئت بدلا كأنه يجوز لي قال بأي رجل مررت فمررت الأول واسم
الرجل بالصفة وإن شئت وصفت على قوله إنما هما قال المفسر اعلم أنك إذا ذكرت اسمين مثنيين أو اسمين
مجموعة منضوية أو محفوظة ثم جئت بعدكما بنعتهما مفردا فهو على شيئين أحدهما أن يكون عدة النعت
المنعوت والضرب الآخر أن يكون عدة النعت المفرد أقل من عدة المنعوت فإذا كانت العدة في المنعوت والنعت المفرد
واحدة وهو الذي ذكره سيبويه في هذا الموضع فإن لك أن تجريه النعت على لفظ المنعوت من وجهين ولك أن ترفع النعت
وتذكره وجها واحدا وذلك قولك مررت برجلين مسلم وكافر فخفض مسلم وكافر من وجهين أحدهما النعت وتقديره مجرور
لكون مسلم وكافر كقولك مسلمين وكافرين من حيث جاز أن يعرف الأسماء بجمع النعت فيقال مررت برجال مؤمنين
بهائم جاز أن تقول مررت برجال بهائم وقاعدة بهائم والوجه الثاني فيهما جريا على الأول إن جعلته بدلا كأنه قال مررت
برجلين وكافر فلم يذكر رجلين وفسر بهما محذوفة على البدل كأنه أجاب من قال بأي ضرب مررت وإنما قدرته
هذا لأن البدل في التقدير كأنه هو المحذوف المبدل بالفعل الأول وقد مر مسلم وكافر فيرتفع على جواب من قال إنما أنت

التقدير مسلم وكافر ويكون مسلم وكافر خبر مبتدأ وقد قدره في غير هذا الموضع الرفع على التبعيض ومعناه
أحدهما مسلم والآخر كافر وهذا الوجه مرتفع الرفع الذي تستعمله النحويون إذا كان المنعوت ظاهرا كثيرا وإذا كان المنعت ملفوفا
إذا في اللفظ من المنعوت كان الرفع لا غير وذلك قولك مررت بثلاثة نفر مسلم وكافر وإنما وجب الرفع في هذا لأنه
لما تفرق وجب ضرورة تقدير التبعيض فصار التقدير مررت بثلاثة نفر بعضهم مسلم وبعضهم كافر لأن بعض الثلاثة يجوز أن
يكون اثنين ولم يجز في هذا الوجه الذي قدرته بسببه من الرفع لأن ذلك مبتدأ وخبرا يحتاج إن يأتي على تمام العدة
وقد يجيء دون الاسم توكيدا فيقولون مررت برجلين رجل مسلم ورجل كافر فتقدير الإعراب فيه رجل واحد والإعادة
الاسم توكيد قال وسمعنا من يسأل بالبصرة عن اسمه فيقول اسمه اسم واسم أبيه أبو واسم أمه أم
يريد أن اسمه اسم أبيه وكنيته أبو وكنية أمه أم قال ومررت برجل حسن الوجه والأب والأم
على ربعي يسألون بالله كذلك جميع العرب والقوافي مجرورة وقد رد قوله
والهوى في مجرورة قال الرادف عليه بالياء من موضوع ومجرور على لفظ واحد لا تبين بات الياء وكما ضارع ودام فالحجة واحدة بخفض
القوافي والحوادث فكذلك اعتماد سيبويه في ذلك على ما سمعه من العرب في خفض مسلوب فوجب ذلك مبنى القافية على الجران
الشاعر الجيد المقتدر قد يجيء القافية على بناء الإعراب ويجري باقي البيت على غير ذلك الإعراب وإن كان ذلك الإعراب
لا يظهر ولا يلفظ به قال الخطيئة شاقتك أصعان الظبي ومرتعه ... فمدافع الريان عرية رسمها ... في الآل يرفعها الحداة
كأنها سحق مرافده ... وهذه القصيدة موقوفة ولو أطلقت أبياتها كلها لكانت مرفوعة كلها وقال الكميت
رقت بالدبا بد فوف زآز ... وتأبى أن تكبر صاغر ... ماذا عليك من الوقوف ... بهامد الطللين دارة ... وهذه
القصيدة موقوفة ولو أطلقت أبياتها كلها إلى آخرها كانت مخفوضة كلها وللكميت قصيدة أخرى أولها
يا دار هل بحوا كيا هل ... من يعوج اليوم سائله ... إذ أدركت محلة ... بيكل الشاء لين والنوى اصله ... وهذه
القصيدة موقوفة ولو أطلقت كانت الأبيات كلها مرفوعة قال ومنه أيضا مررت بثلاثة نفر برجلين مسلم
ورجل كافر فجمعت الاسم وفصلت العدة منه وفسرته وإن شئت أجريته مجرى الأول إذا ابتدأت قلت
الواجب وهو الحجاج حتى على شهوباء شمس ... كرة وهفهاف لمس ... وهذا يكون على وجهين على البدل
وعلى الصفة وبسطه ما يجيء في هذا الباب على الابتداء وعلى الصفة والبدل قوله وقد كان منهم حابس
فيه عقاب يا سبيل الله وأخرى كاذبة ومن الناس من يحرف والجر على وجهين على الصفة وعلى البدل منه قوله
كثير عزة وكنت كذي رجلين رجل صحيحة ورجل رماها الزمان فشلت وأما مررت برجلين راكع وساجد
ومررت برجل صالح فليس فيه إلا الصفة وليس هذا بمنزلة برجلين مسلم وكافر وما أشبهه من قبل أنك لم تبعض كأنك
قلت أحدهما كذا والآخر كذا وسيأتي كذا وإذا قلت مررت برجل قائم ومررت برجل قاعد فهذا اسم
واحد ولو قلت مررت برجلين مسلم وكافر لم يحسن فيه إلا الجر لأنك جعلت الكلام اسما واحدا حتى
صار كأنك قلت مررت بهائم ومررت برجال مسلمين وهذا قوله يونس فلم يكن الرفع لأنه إنما يرفع بالتبعيض والبعض
لا يكون إلا للاثنين فصاعدا وأما قال فليس فيه إلا الصفة يعني أن الصفة والرفع المشبه فيما بينهما وجوزنا في قولنا
مررت برجلين مسلم وكافر ومسلم وكافر لا يكون بدلا في قولنا مررت برجل راكع وساجد قال أعلم أنه
قد يجوز فيها الرفع على معنى هو راكع وساجد كما أجاب من قال ما هو وقد ذكرنا هذا فيما مضى
وإذا جمعت النعت بلفظ واحد على الرفع الذي وجب التبعيض وجرى النعت على الاسم وذلك قولك مررت بثلاثة نفر رجال
مسلمين فلا يحسن إلا الجر لأنك جعلت الكلام اسما واحدا حتى صار كأنك قلت مررت بقائم ومررت برجال مسلمين وهذا
قول يونس قال ولو جاز الرفع لقلت كان عبد الله راكع لأن كان شبيهة بالتبعيض ههنا رفع
إذا قلت كان أخوك راكع وساجد وقبل ذلك مررت برجل وامرأة وحمار فجاء فرقت الأسماء وجمعت النعت
فصار جمع النعت ههنا بمنزلة قولك مررت برجلين مسلمين لأن النعت إنما ليس بحسنا ولو جاز هذا الرفع لجاز
مررت بأخيك وعبد الله وزيد قائم فصار النعت هو مبتدأ وهو مرتفع بالعائد وقولك مررت بأربعتهم خرج
وجرج لأن الضرج والخرج عدة الأربعة فصار على قولك منهم ضرج وخرج يريد أن الاسم الواحد وإن كان لجزء مطوف
عليه جزء آخر فإنه لا يجوز فيه التبعيض كما أن صفات الواحد لا يجوز فيها التبعيض الخبر إذا كان لا اسما ولا محمولا
كقولك كان أخوك راكع وساجد على معنى بعضهم راكع وبعضهم ساجد وكذلك إن فرقت الأسماء وجمعت النعت لم يكن فيه
بعض كقولك مررت برجل وامرأة وحمار قيام وكذلك لو كانت الأسماء مفرقة وهي مختلفة وجاء حالا منهم مجموع بعضها وجد
لم يكن منهم بعض كان قصيرا كقولك مررت بأخيك وعبد الله وزيد قياما أو على قيام وقولك مررت بأخويك قائما و
قاعدا جاز فيه النصب والرفع على التبعيض على نحو ما مضى تقول مررت بأربعتهم ضربع وخرج على قولك منهم ضرابع ومنهم
خرج لأن عدة النعت فإذا من عدة المنعوت وقد مضى هذا قال ومن النعت مررت برجل مسلم برجلين وكافر
إذا أردت أن تجعل الاسم الواحد بمنزلة الاسمين فصاعدا وإن شئت جعلته على البدل كأنك قلت مررت برجلين مسلم
وكافر ولو قلت مررت برجلين مسلم وكافر لم يحسن فيه إلا الجر لأنك جعلت الكلام اسما واحدا حتى
صار كأنك قلت مررت بهائم ومررت برجال مسلمين وكافرين وكذلك مررت برجل مسلم وكافر ومررت برجلين
مسلم وكافر ومررت برجال مسلمين وكافرين وقال الأخفش وإن شئت قلت مررت برجل مسلم برجلين
وكافر فتجعل الكافر بدلا من الرجلين وإن شئت قلت مررت برجلين مسلم برجل وكافر فتجعل المسلم بدلا من الرجل
وقال مررت برجل أحمد بهاء وجرة وإنما يريد أسيل الأحمد وهذا ضعيف شنيع لأنه لم يرد أن يجعل

صفة وانما قالوا النحويون شبه بقولهم مررت برجل اسد لانه قد يكون خبرا ما لا يكون صفة قال المفسر
وقولهم مررت برجل اسد ضعيف لان اسدا اسم نوع ولا يوصف الا الانواع كالجواهر وانما طريق الوصف الحلية
فضعف هذا واضطر معنى الوصف فيه الى ان قدر مثل الاسد ان سئل يعني شمائله وهو ما خوذ من فعل والاسماء
الجارية على الفعل هي الصفات والاصل اذا قلت مررت برجل اسد لم يستحسنوه فاحتيج الى هذا وقد
يكون خبرا ما لا يكون صفة وقد ذكر امين قوله سيبويه هذا مالك درهم ومنا مالك حديدا على الحال ولا يحسن مررت
بحائك حديد ونصفة درهم على الصفة قال المصنف والذي عندي ان مجيء الصفة والحال واحدة
وذلك انك لست مريده الحال اذا قلت مررت برجل اسد انما تحمل الاسد الذي هو السبع وانما يريد شديدا فاذا كان اسد
في الحال على معنى شديد كان الصفة مثله لان مرجعه الى معنى شديد وشديد صفة واذا قلت هذا خاتمك حديدا
وهذا مالك درهما انما تريد تفسير الحديد والدرهم قال ومنه ايضا ما مررت برجل صالح طالح وما
مررت برجل كريم بل لئيم ابدلت الصفة الاخيرة من الصفة الاولى واشركت بينهما بل والاخيرة على المنصوب
ولكنك مررت برجل صالح بطالح ولكنه يجيء على النسيان والغلط فتتدارك كلامه لانه ابتداء بواجب بل
ما مررت برجل صالح ولكن طالح ابدلت الاخيرة من الاولى فجرى مجراه قال المفسر وقد استعمل سيبويه
هذا الموضع وقبله باسطر لفظ البدل على غير ما يعتاده النحويون من استعمال لفظ البدل لان البدل في كلامهم هو
ان تقدر ما قبله مسقطا ويقام الثاني مقامه ونحن اذا قدرنا هذا في هذا الموضع لم يصح الكلام لانه قال في الاولى
ما مررت برجل كريم بل لئيم ابدلت الصفة الاخيرة من الاولى ونحن لو اطرحنا كريم وجعلنا مكانه لئيم صار تقدير ما مررت
برجل لئيم وليس هذا المراد وانما المراد انك ابدلت الاعجاب من النفي عملا بما يرجع من اللفظ والمعنى فتبصير المقدر ما مررت
برجل كريم بل مررت برجل لئيم وكذلك ما رايت رجلا صالح ولكن رجل طالح فالاول من الكلامين مطرح غير
معمول له والثاني هو المعتمد عليه فابدل كلاما معتمدا عليه من كلام مطرح وهو معنى البدل قال فان قلت
مررت برجل صالح ولكن طالح فهو محال لان ولكن انما تكون بعد الجحد والنفي وان ثبت وقعت في الجملات
على هو فعلت ما مررت برجل صالح ولكن طالح ومررت برجل صالح بل طالح لا بما من الحروف التي يبتدأ بها من
قوله جل وعز وقالوا اتخذ الرحمن ولدا سبحانه بل عباد مكرمون والرفع ههنا بعد النصب كالرفع بعد الجر
وان شئت كان الجر على ان يكون بدلا على الباء واسلم ان بل ولا ولكن سترين بها المصنفين فجرا ان على الغيرت
كما اشركت هنا الواو والفاء وثم واو ولا واما وما اشبه ذلك قال المفسر اعلم ان بل ولا ولكن حروف
عطف تشرك بين الاول والثاني في الاعراب على اختلاف معنيين بل وتركها ان حروف العطف تشرك بين الاول والثاني
في الاعراب على اختلاف معانيها فاما بل فانها اذا اتت بعد كلام موجب فالاعلب عليها تحقيق الثاني وابطال
الاول ويكون الكلام الاول غلطا من المتكلم او سبق لسانه اليه او راى ما تركه ثم راى تركه وقد يذكر الذاكر الشيء
بعد ان عنه على جهة الابطال له ولكن يراه انه قد تقضى وقته واحتاجه الى ذكره وان الذي بعده اولى بالذكر فيقول كان كذا
وكذا بل كذا كما يقول القائل كان كذا وكذا ثم يقول دع ذا واحدث الشيء آخر قال هميان
دع ذا وعد الطول في هميم ٭ خير الكهول وسيد الحي
ولم يرد ذا هبر ابطالا لما قبله من الكلام وقال الحجاج
بعد اشتداد كرة ولم يرد ابطالها ٭ دع ذا وهبها حسبا مهيجا ٭ فجما وسنا سنبطيا مزوجا
واما الاول فان لا تاتي لتوكيد ابطال ما قبلها وفصل سيبويه بين بل ولكن فقال انك بل مررت برجل صالح بل طالح على انه نفى واوجب على غلط فتدارك
كلامه ولم يجز مررت برجل صالح ولكن طالح على تدارك النسيان والغلط لانه لا يتدارك بها الغلط والنسيان وانما يتبين بها
بعد البقين لهذا تقول ما مررت برجل صالح ولكن طالح واما لكن فاذا اتت بعد منفي جاز ان يكون ما بعدها عطفا كقولك ما قام
زيد لكن عمرو وما مررت بزيد لكن عمرو وما خرج زيد لكن عمرو ولكن يكون بها عطف الا على هذا توجب ما بعدها ما نفى عن
قبلها كان لا تنفي عما بعدها ما اوجب لما قبلها وفي نفسه لا وقال ابو العباس محمد بن يزيد الفرق بين لكن وبل ان بل جاء
لاستدراك الغلط اذا قلت رايت زيدا لا عمرا فانما يستدرك الغلط واذا قلت ما رايت زيدا لا عمرا
معناه اني اغلطت في النفي كما انك قلت ما رايت زيدا بل رايت عمرا فاضربت عن الاول واعتمدت على الثاني وقال ابن
الفتاح قد تكون بمعنى لكن في قولك ما رايت زيدا بل عمرا اي لكن رايت عمرا او معناه بمعنى لكن عمرو او يجوز ان تعني انك
عمرا اذا اردت ابطال الاول واعتمدت ان تجعله على ما يليه اقرب اليه فيكون معناه ما رايت زيدا ورايت عمرا او يجوز الرفع بعد هذه
الحروف فتكون عاطفة جملة على جملة وتكون الرفع على انها مبتدا وتكون الذي يظهر خبرا قال وتقول ما مررت
برجل مسلم فكيف رجلا راغب في الصدقة بينه له فابن راغب الصدقة وزعم يونس ان اجود ما سمعت
ان وجدوا مسلما فكيف رجلا راغبا في الصدقة ولا يضمر بعد هل شيء الا ترى انك لو قلت رايت زيدا فاين عمرا او فهل يشبه الرجل فقد
بين ترك اظهاره ما هو فهل هو ما هو لكن لا يبتدا بعد ان ولا يكون ان الا بكلام فتشتبهن بما واو ويجوز ان يكون
لا يجوز ان يجيء من حروف العطف ما بعد من عامل الا بسبب الذي قبلهن ولا يجوز ان حروف الاستفهام هذا ولا يجوز ما قام
فيما بعد من لا تقول رايتك فاين عمرا او فصل بسبب فاذا قلت كيف رجلا راغبا في الصدقة فرجلا مبتدا وراغب

نعته وكيف خبره وان جاز راغبا في الصدقة رجلا مبتدا وان خبره ولكن لا يكونان مبتدا ان فشبههن بحروف
العطف اذ كن لا يبتدا بهن وا صل الكون ان يكون خبرا للعطف تدخل الاعجاب شيء فيرفعه ما بعدها لما بعدها مخالفة
لما قبلها وقد استعملت للعطف في الحال التي ذكرنا وتدخل الواو عليها في تلك الحال فتصير العطف بالواو ويكون دخول لكن للمعنى كقولك
ما رايت زيدا ولكن عمرا وما مررت بزيد ولكن عمرو وقد ساذكر ابو بكر مبرمان عند ذكر قوله ولا يتمر بعد هن في ب
التي تضمر بعدها بي فيها معنى التخصيص كقولك بحسبك درهم فيقول فلا يدا ما قال المفسر
على غير وجه الكلام هذا مجرور ضرب جر ضرب فالوجه الرفع وهو كلام اكثر العرب وافصحهم وهو الصواب لان الخرب
نعت الجحر والجحر مرفوع ولكن معنى الغرير جحره وليس بحث للضب ولكنه نعت للذي اضيف اليه الضب فجره لانه
نكرة كالضب ولانه موضع يقع فيه نعت الضب لانه صار هو والضب بمنزلة اسم واحد الا ترى انك تقول مررت
بمن ثلاثة ابوابك فكذلك لك ملء هذا الجحر ضبا وانما اضفت الزمان اليك وليس ذلك الزمان انما لك ايجاب ومثل ذلك
هذه ثلاثة ابوابك فكذلك لك يقع على جحر ضب ما وقع على جحر ضبان تقول هذا جحر ضبين ولا يكون لك الضب انما لك جحر
ضب فلم يتحك ذلك من ان قلت ضبي والجحر الضب ضمة لهم فاجر الجر على الضب كما اضفت الجحر
اليك مع اضافة الضب اليهم اتبعوا الجر الجر كما اتبعوا الكسر الكسر نحو وكل بهم وبمارهم وما اشبه
هذا وكلا التقديرين يصير الجحر لك وكان كل واحد منهما عنده وجها من التقدير وقد يجوز ان يكون
الجحر ضب خربان من قبل ان الضب واحد فالجحر جحران فانما يعاطون اذا كان الاخير من ذلك الاول كان
ذلك اصلة او هو نسا وقد يكون جحرة ضباب جرة لان الضباب مؤنثة ولان الجحرة مؤنثة والبعدة
واحد فعلوا هذا قول الخليل ولا ترى هذا فالاول الا ترى انه لا يقال هذا الجحر ضب مهندم فيقدر
البيان انه ليس الضب صلة ما في التقدير من لسان اي من لسان الضب وقال الحجاج

وامثلة

كان عزف النكبوت المرسل ٭ والمرحل بذكرى والنكبوت اتى
فاتاكم وحيه بظن وارد ٭ همه وريد النابل ليس لكم بتى
بتن واجتياحا فوق كلاكل على ما مثله وبين الخليل من اختلاف في الظاهر بين من مضمومة وترى ابى
البصريين فان هذا الجحر ضب خرب فلا سرحته وقوته ما يحمله من التقوية والذي عندي ان معناه هذا الجحر
ضب جرذ الجحر والذي يقوي انا اذا قلنا خرب الجحر فهو من باب حسن الوجه وحسن بصير الجحر مرفوع لان التقدير جرذ
الجحر وشبهه ما قالوا الفحوى سرت بوجه حسن الابوين لا يجيز النقدير الا بوين واصله لا يصح الا بوين واذا قيل
فيه بحسبه الابوين فشبي لذلك واجري على الاول فحسن والذي يجيء الا بوين ولم تعد ظاهرا لما تقدم الما مرين الذكر فلا
يشبه عبد وحبة بقول واحد منهما لعلة لانا اذا حذفنا هما وجدنا فيهما معنى التخصيص كقولك بحسبك درهم توجب تخصيص الجنس
هذا مما اشتبهن لاسمين في الطرف الظاهري عليهما اشكر بينهما الفصل في المفترت
وذلك قولك مررت برجل وحمار قبل قالوا واشركت بينهما في الباء فجرا عليه ولم تجعل للرجل بمنزلة بتقديمك
اياه يكون بها اول من اخواتها كانك قلت مررت بهما فالبقي ان تقول مررت برجل وحمار ايا مررت
بحمار ليس هذا دليل البتة ولا يشبه مع شيء لانه يجوز ان تقول مررت بزيد وعمرو والجيد ان
يجيء المرور عمرو ويجوز ان يكون المرور وقع على احدهما في حال والمرور وقع بهذه الاسماء على هذه الصفات
فاذا جمعت المتكلم بكلهذا الجنبة على ايهما شئت لانها وجمعت هذه الاشياء وقد تقول مررت بزيد وعمرو
على انك مررت بهما مرورين وليس ذلك دليلا على المرور المبدوء به كانه يقول ومررت ايضا بعمرو فمعنى هذا
ما مررت بزيد وما مررت بعمرو وسنة تين الذي عمرو فيه في موضعه ومن ذلك قولك مررت بزيد فعمرو ومررت
برجل فامراة فاذا اشركت بينهما في المرور وجعلت الاول مبدوا ومن ذلك مررت برجل ثم امراة فالمرور
هنا مرورين وجعلت ثم الاول مبدوا واشركت بينهما بالمجيء من ذلك قولك مررت برجل وامراة فالباء
في المراة واجب المرور لاحدهما دون الاخر سوت بينهما الا ترى انك اذا قال هذا الجحر ضب مهندم فقد
وجواب ثم ما مررت بزيد ثم عمرو وجواز او ان شئت لا يتبين ما مررت بواحد منهما وان انت احدهما فلت
ما مررت بهذا لان ومن ذلك مررت برجل لا امراة اشركت بينهما الباء واوجبت المرور للاول فصل بينهما
عند من لم يشاء فلم يدر ايهما مررت قال المفسر هذا الباب ساق سيبويه فيه لحروف العطف فبدا
بالواو واتبعه ما بعدها الى اخر الباب لان الواو اقوى حروف العطف فيه لانه يعطف به الاعجاب الجحود وكل ضرب
من الفعل تقول الاعجاب قام زيد وعمرو وقد اتحدا ما قام زيد وعمرو وتقول وقد تفرد به الواو من ضروب الفعل ما كان
يقتضي من الفعل اثنين فصاعدا اختصم زيد وعمرو وتشاتم بكر وخالد ولو قلت اختصم زيد ثم عمرو او مر عمرو او
اختصم زيد او عمرو او اختصر زيد لا عمرو لم يجز ذلك كله لان هذه الحروف انما تعطف بها على عامل واحد فيما تعدى
بفاعل واحد كقولك قام زيد ثم عمرو او قام زيد او عمرو لانك تقول قام زيد فتكتفي فاذا كان الفعل لا يكتفي لم يكن بد من ان

وذلك اختصم وبابه لانك لا تقول اختصم زيد اذا كان الاختصام لا يكون من واحد ولو قلت اختصم الزيدان
او العمران او اختصم الزيدان ثم العمران او اختصم الزيدان او العمران جاز فلك كله لانك قد
جئت بالفعل ما يكفي ثم عطفت بالفاء وغيرها ما هو مكيف ولو قلت اختصم الزيدان فعمرو لم يجز حتى تضم الى عمرو اسما
آخر بالواو فتقول اختصم الزيدان فعمرو وخالد ٭ واعلم ان حروف العطف كلها مشتركة في الاشراك بين الاول والثاني
في الاعراب ومخالفة لمعانيها فاما الواو فانها مع اشتراكها بينهما في الاعراب تشركهما في المعنى حتى تكون الثاني
داخلا فيما دخل فيه الاول من المعنى الذي ذكرنا للاول في الجمع والفرق فاجمع ان تقول مررت بزيد وعمرو في قبضة الجميع
اذا كان مرورك واحدا وفرق بينهما والفرق ان تقول مررت بزيد وعمرو وقد مررت باحدهما في وقت وانقطع مرورك
بالمرور بالآخر بعد حين وهذا الذي تسميه سيبويه مرورين واجمع النحويون واللغويون من البصريين
والكوفيين ان الواو لا توجب بعديتهم ما قدم لفظة وكما اخبرها الخبر لفظة قال الله تبارك وتعالى فقيل ادخلوا
البقرة وادخلوا الباب سجدا وقولوا حطة نغفر لكم خطاياكم في الاعراف وقولوا حطة وادخلوا الباب
سجدا واما الفاء فانها وضعت للاتصال ودخول الثاني فيما دخل فيه الاول متصلا كقولك ضربت زيدا فعمرا
واستغنى وضربت زيدا فعمرا ودخلت الكوفة فالبصرة فالثاني بعد الاول وهو متصل به ودخل في معناه فعمرا
داخل في الضرب وزيد داخل في الدخول مثل الكوفة ومعنى ذلك انك لم تقطع سيرك الذي دخل به الكوفة حتى وصلت
بالسير الذي دخل البصرة ولم يحدث بينهما مهلة وقولنا هذا موضوع الفاء واما تصييرها سببا فالفاء في ان الثاني لطول
معنى الاول وانه بعده الا ان بين الثاني والاول مهلة ولذلك قالت سيبويه مررت برجل ما امرأة فالمرور بها
مرور ان وجعلت ما الاول سببا وابو علي لم يقل بذلك فالفاء لان المرور الاول قد تم فلا تقطع فلذلك قال مررت بزيد
او عمرو لاحد الامرين كقولك مررت برجل او امرأة اشركت او بينهما في الاعراب واثبت المرور لاحدهما دون الآخر فانها
لا فانها تنفي عن الثاني وجب للاول كقولك مررت برجل لا امرأة احقب المرور للاول ونفته عن الثاني وفصلت بينهما
عند من لقيها عليه فلم يدر ايهما مررت وقد ذهب الجرمي لازوم للعطف وقد استجاز عمرا في العطف بها ليس بلازم كلزوم
هذه وقد ذكرته في موضعه وقد جاء بعض هذا في بعض ما هو موضوع الذي ذكرناه في الظاهر وفيه تاويلا ارادة الى
الاصل وخلاف بين الناس قال الله عز وجل وكم من قرية اهلكناها فجاءها باسنا بياتا او هم قائلون فقال قائل كيف
يكون مجيء البياتين بعد اهلاك القرية على موضوع الفاء من اتصال الثاني بالاول وتجيئه بعقبه فاجيب عن ذلك ان يقول
الفاء في هذا الموضع وبحوه يجري مجرى الفاء في جواب الشرط وقد يكون جواب الشرط في الحكم متاخرا وكونه في المعنى
متقدما كقولك لرجل من يظهر منه الفعل المحكم فهو عالم بر وكن يقتصد فقد عدل فلا ريب وقد علمنا ان العلم بالفعل
المحكم قبل ظهوره منه وعقل المقتصد قبل الاقتصاد في النفقة وانما تقدير ذلك ومعناه من يظهر منه الفعل المحكم
نحكم له بانه عالم به ومن يقتصد نحكم انه عاقل وكذلك لو جعلنا خبرا فقلنا زيد قد ظهر منه الفعل المحكم فهو عالم
بر اي فهو محكوم له بالعلم بعد ظهوره وكذلك قوله فجاءها باسنا بيانا اي اهلكها الله حكم ان الباس قد جاءها
بيانا او نهارا وبحو هذا في القرآن والكلام ت الله تبارك وتعالى قل فلم تقتلون انبياء الله وانبياء الله
بعد قتل سلفهم للانبياء عليهم السلام على معنى لم يرضوا بذلك وتولوا عليه وقال تعالى ذكره اذا زلزلت الارض
زلزالها الى قوله يومئذ يصدر الناس شتاتا ليروا اعمالهم فمن يعمل مثقال ذرة خيرا يره ومن يعمل مثقال ذرة شرا
يره وقد علمنا انه لا يشترط في الاجزية شروط الثواب والعقاب وفي ذلك جواب ان احدهما ان يكون من يعاين ذلك اليوم
اي فمن يظهر له ذلك اليوم في تحقيقه خيرا او شرا يكون مكافاة والآخر ان يكون من يعمل الدنيا ويكون كور الجعل بعد ذكر
ما ذكر من امر الآخرة على معنى ان ما يكونه الله تعالى ذكره من الاجزية من السذابيد التي ذكرها توجب انه من عمل الدنيا خيرا او شرا
يره كما يقول القائل الآجرة دار المجازاة فمن يعمل خيرا يره ولم يرد خيرا مستثنا فما دون ما عمل العاملون قال الشاعر
تحوا دكونا ٭ ان يقتلوك فان قتلك لم يكن ٭ عارا عليك وبعض قتل عار
ان يقتلوك فقد هتكت بيوتهم ٭ يعني بيت الحرب بن شهاب ٭ واما خطاب المقتولين بعد قتلهم على معنى انت
تحوزا بفعلك وقد يكون ذلك ايضا على ارادة فيكون التقدير وكم من قرية اردنا اهلاكها فجاءها باسنا كما قال
تعالى اذا قمتم الى الصلاة فاغسلوا وجوهكم والقيام الى الصلوة بعد غسل الوجه والمعنى اذا اردتم القيام الى الصلوة
وقت المرة وزمانها التي ما بعد الفاء سابقا اذ كان الكلام دليلا السبق فاذا عدم الدليل لم يجز ذلك وذكر الاجماع
له قولنا لله وكم من قرية اهلكناها فجاءها باسنا بياتا او هم قائلون فذكر عز وجل ان مجيء الباس بعد اهلاكها
وقولنا لله وكم من قرية اهلكناها فجاءها باسنا بياتا او هم قائلون فذكر عز وجل ان مجيء الباس قبل اهلاكها كما
ذكرنا ولو اسبل هذا لم فما المولد وقوله تعالى خلقكم من نفس واحدة ثم جعل منها زوجها والمعنى جعل منها زوجها ثم
خلقكم منها وقد قيل معنى باخلقكم من شيء واحد ثم جعل الروح منها بعد التوحيد فافادت واحدة ذا المعنى وذا
والاجود في قوله تعالى ولقد خلقناكم ثم صورناكم ثم قلنا للملائكة اسجدوا لادم انه اراد ولقد خلقنا اصلكم الذي
منه ادم كما قال هو الذي خلقكم من طين ثم قضى اجلا ومعنا في خلق اصلكم الذي هو آدم من طين ت القرآن قوله تعالى
وكم من قرية اهلكناها فجاءها باسنا بياتا او هم قائلون اذا كان المجيء ان يفعل حالا واحدة تشتمل بما ثبت على

الآخر بالفاء كقولك اعطيتني فاحسنت والحسنت فاعطيتني لا فرق بين الكلامين لان الاحسان والاعطاء في معنى
واحد قال المفسر هذا مشبه للذي جاء به في مسئلة جعلنا احدهما شرطا جاز ان يجعل الاخر
جوابا فقد خطأ اما من حيث جاز ان يكون جوابا كقولك ان اعطيتني احسنت وان احسنت اعطيت وان تعطني فانت محسن
وان تحسن فانت معطى وقد قال غير القرآن في قوله هو الذي خلق السموات والارض في ستة ايام ثم استوى على العرش
معناه ثم كان قد استوى على العرش قبل ان يخلق السموات والارض وهذا يشاكل الجواب الذي حكاه القرآن في قوله
فجاءها باسنا او قالوا فيها جوابا آخر على جعل ثم للتقديم تقديره هو الذي استوى على العرش ثم خلق السموات والارض
كما فعل في قوله ثم قولوا عنهم فانظروا ما ذا يجيبون ومن ذلك دعوى ان الله تعالى خلق السماء قبل الارض
في قوله ثم استوى الى السماء وهي دخان ثم لو وجب ما قاله لوجب في قوله تعالى ومن آياته خلق السماوات والارض
ومن دابة في الارض اذا جمعهما اذا بعدا ثم لا يجب ما اخبرنا به بعدا من قوله والى الغفار لمن تاب وآمن وعمل صالحا اهتدى فقد علم ان الاهتداء غير
متاخر عن التوبة والايمان والعمل الصالح ومن قوله تعالى واستغفروا ربكم ثم توبوا اليه ليست التوبة متاخرة
عن الاستغفار قال المفسر هذا الذي ذكرناه كله يخرج على الموضوع الصحيح المعروف المستعمل وثم
من الخبر ما بعدنا عما قبلها بالمعاني لا بالصحيح الذي يشهد لها كلام العرب اما قوله تعالى ثم استوى على العرش فان
الاستواء بمعنى الاستيلاء كان او بمعنى غيره لا يصح الا على الموجودات وذلك بعد خلقه اياها والعرش داخل في خلق
السموات والارض ستة ايام كانه قال خلق السموات والارض وقدر فيها وذرأ كيف شاء ثم اخبرها فقال قرآنا يدل
على اخر الخبر كلام الخبر على انه متاخر وفي اصل اللغة ما ذكرته في التخميس هو الذي خلق السموات والارض ثم استوى
ذا الخبر الاخر الذي ذكرتكم بعد الخبر الاول وهو انه استوى على العرش فلم اوجب ما اخبر كلام بعد كلام وافاد به بعد
افادة وجعل من كلام العرب ان الواحد بعد احسانه فيقول قد فعلت بك اليوم واعطيتك ثم الذي اعطيتك امس
اكثر واكثر قال الله تعالى ذكره ولقد خلقناكم ثم صورناكم ثم قلنا للملائكة اسجدوا لادم انه اراد ولقد خلقنا اصلكم
ثم صورنا اصلكم ثم قلنا للملائكة اسجدوا لادم ت القرآن قوله تعالى ثم تولتهم فانظر ما ذا يرجعون كلمة التولي الانصراف عنهم ولما معناه ثم عنهم بعد الفاء الكلام
اليوم بحيث كونون منكرين اياه ومستمع فانظر ماذا يردون في جوابه الكتاب وأما خلق الارض قبل السماء على الظاهر وليس
ثم استوى الى السماء وهي دخان فقالها وللارض ائتيا طوعا او كرها قالتا اتينا طائعين فهذا قوله والمأثور عن ابن
عباس ومجاهد وغيرهما من اهل التفسير وأما قوله تعالى ذكره والارض بعد ذلك دحاها فاعجب قوله اأنتم اشد خلقا
ام السماء بناها رفع سمكها فسواها واغطش ليلها واخرج ضحاها والارض بعد ذلك دحاها فبين قولان احدهما ان الارض
خلقت قبل السماء غير انه اخبر ثم دحيت بعد ما ذكره الله تعالى من امر السماء والقول الآخر ان بعد تكون بمعنى مع وهي
تكون بمعنى بعد فاما بعد بمعنى مع فقوله عتل بعد ذلك زنيم اي مع ذلك قال المفسر ومن جواب الشاهد
قلت لها قفي فقالت لي قاف ٭ حرام وابي بعد ذاك لبيب ٭ معنى بعد ذاك اي مع ذاك والليب هنا هو اللبيب
والليبة مع الاحرام وكاسائر بمعنى بعد فقوله تعالى ان مع العسر يسرا ان مع العسر يسرا معناه ان بعد العسر
يسرا واما قوله تعالى فاستجرهم ايكم تؤتونه اليه وابى لغفار لمن تاب وآمن وعمل صالحا ثم اهتدى فمعنى ثم ذلكم دوسوا
على التوبة ومجموع الهدى ثم دام وثبت على ذلك وقد ظهر من كلام سيبويه ان العاطفة الاسم الاول والاسم الثاني واحد
وهو حرف الجر الذي جر الاسم الاول بقوله لزيد كما واحد من الواو والفاء وثم واو ولا اشرك بين الاسم الاول والثاني
الا الفاء والباء عاملة في الاسمين والدليل على ذلك ان الاسمين اذا اشتركا بينهما واو امكن جمعهما لم يجز الى الواو
في قولك مررت برجلين وبعمرو وقام الزيدون وقام الزيدان وقام الزيدون وانما يحتاج الى حرف العطف لحال عارضة يخرج
الى تغاير الاسمين او الاسماء لاختلافها واختلاف احوالها وذكر سيبويه في هذا الباب كيف تقول الموجب وما ذكرته
لك اذا قلت مررت بزيد وعمرو جاز ان يكون مرورك واحدا وقع عليهما على حال واحد ويجوز ان يكون مرورك بهما غير
فاذا كان المرور بهما واحدا فتقديره ان تقول ما مررت بهما وان كان مرورك بزيد غير مرورك بعمرو فلك ان تقول ما مررت بزيد وما مررت بعمرو
المازني رد على سيبويه في هذا وان اراد مررت بزيد وبعمرو مررت بزيد وعمرو فلك وقال سيبويه خطأ ولو قال لم مررت
بزيد ومررت بعمرو وكان تقديره ما مررت بزيد وما مررت بعمرو قال المفسر الذي قاله سيبويه اصح واجود وذلك
ان الثاني لا يكذب المثبت فيما بينه واخبره فاذا كان الذي اخبره مرورين كل واحد منهما وقع باحد الرجلين فعلت
ما مررت بهما احتمل التاويلين ان يكون ما مررت بهما مرورا واحدا ولا يكون مكذبا واذا قال ما مررت بزيد وما مررت
بعمرو فقد كشف الكذب له وابطل التاويل قال سيبويه وجواب اوان تنفي الاشيين يعني ان تقول
ما مررت بزيد في عمرو ما مررت بواحد منهما ان اثبت احدهما قلت ما مررت بفلان قال ابو عثمان ما مررت
باحدهما يجوز ان ارد به واحدا هو جواب الاثبات المعنى وجواب اللفظ ما مررت بزيد او عمرو والجيد ما قال سيبويه
لان النافي اذا قال ما مررت بزيد او عمرو فالظاهر انه قد مر بواحد منهما والمثبت انما اثبت مرورا باحدهما فلم
يجب مرور بالآخر ويجوز ان يكون الذي نفاه الثاني هو الذي لم يثبته المثبت فلا يكون مكذبا

باب البدل من المبدل منه والبدل يشارك المبدل منه في الرفع والنصب

وذلك قولك مررت برجل عالم فهو على وجه محال وعلى وجه حسن واما المحال فان تعني ان الرجل

حمار وأما الذي يحسن فيه أن تقول مررت برجل ثم تبدل الحمار مكان الرجل فتقول لا بل حمار إما أن تكون غلطت أو نسيت فاستدركت وإما أن يبدو لك أن تضرب عن مرورك بالرجل وتجعل مكانه مرورك بالحمار بعدما كنت أردت غير ذلك ومثل ذلك قولك لا بل حمار. **قال المفسر** قد مضى هذا الضرب من البدل في باب البدل مشروحا ثم ذكر أشياء فيها حروف عطف فيها ما بعدها وتلك الحروف بل ولا بل ولكن وأو فقال عقيب الأول ومثل ذلك قولك لا بل حمار يريد مررت برجل لا بل حمار. **قال سيبويه** ومن ذلك قولك مررت برجل بل حمار وهو على تفسير مررت برجل حمار ومن ذلك ما مررت برجل بل حمار وما مررت برجل ولكن حمار أبدلت الآخر من الأول وجعلته مكانه. وقال في الباب من البدل أيضا قولك قد مررت برجل أو امرأة إنما ابتدأ بيقين ثم جعل مكانه شكا أبدله منه فصار الأول والآخر فيهما سواء واعتمد على أن ابتداء الكلام إذا كان يوجب أمرا ثم جاء بما يبطل الأول وجب الثاني نحو قولك لا بل فهو بدل يشبه بدل الغلط الذي يكون فيه وهو في معناه وجعل لكن كذلك لأنه أوجب تحقيق إبطال الأول وإذا كان فيما بعده فهما في المعنى سواء كقولنا ما مررت بزيد لكن عمرو وما مررت بزيد لكن عمرو وجعل أو من الباب لأنك تبتدئ بالأول على لفظ اليقين ثم شككت فيه فالتشكيك فيه كالإبطال له وهذا شبه أو ولكن حين قال في أو ابتداء بيقين ثم جعل مكانه شكا فهو شبيه بقوله ما مررت بزيد ولكن عمرو ثم جعل مكانه يقينا فإن قال قائل وهلا جعل قولك مررت بزيد لا عمرو من هذا الباب لأنه نفي بعد إيجاب فالجواب أن الجحد الذي بعد الإيجاب بمنزلة التوكيد للإيجاب المتقدم كأن قولك هذا زيد لا شك فيه كقولك هذا زيد حقا وقولك مررت بزيد لا عمرو كقولك مررت بزيد يقينا. **قال سيبويه** وقد يكون فيه الرفع على أن تذكر الرجل فيقال من أمره ومن أمره فتقول أنت قد مررت به ما مررت برجل بل حمار ولكن حمار أي بل هو حمار ولكن هو حمار ولو ابتدأت كلاما فقلت ما مررت برجل ولكن حمار تريد ولكن هو حمار كان عربيا أو بل حمار ولا بل حمار كان كذلك كأنه قال ولكن الذي مررت به حمار وإذا كان قبل ذلك منعوت أو مذكور وأضمرته أو أضمرت اسمه أو أظهرته فهو أقوى لأنك أضمرت ما ذكرت وأنت هنا أضمرت ما لم تذكر وهو جائز عربي لأن معناه ما مررت بشيء هو رجل بل هذا كما جاز المنعوت المذكور نحو قولك ما مررت برجل صالح بل طالح ومثل قوله وقالوا اتخذ الرحمن ولدا سبحانه بل عباد مكرمون فهذا على أنهم لما ذكروا الملائكة فيها ذلك فهذا وعلى الوجه الآخر والمعرفة والنكرة في لكن وبل ولا بل سواء ومن المبدل أيضا قولك قد مررت برجل أو امرأة إنما ابتدأ بيقين ثم جعل مكانه شكا أبدله منه فصار الأول والآخر الادعاء فيهما سواء فهذا شبيه بقوله ما مررت بزيد ولكن عمرو ابتدأ بنفي ثم جعل مكانه يقينا. **قال المفسر** جعل سيبويه رفعه بإضمار اسم مكني يكون الظاهر خبره ويكون ذلك المكني على ضربين أحدهما أن يكون قد جرى ذكره فيضمر الاسم الذي ذكر والآخر أن يعرف المعنى فيضمر ذلك المعنى وإن لم يجر ذكره فأما ما جرى ذكره فيضمر فهو الكلام الظاهر المعروف وهو مشبه بالرجل الذي يذكر فتقول أنت قد مررت به فما مررت برجل بل حمار على بل هو حمار وهو الرجل المذكور وأما الذي أضمر ولم يذكر فقولك ما مررت ببغل ولكن حمار تريد ولكن هو حمار وما جرى ذكر شيء كني عنه بهو ومعناه لكن الذي مررت به حمار لأن قولك ما مررت ببغل قد دل عليه فكني لدلالة الكلام عليه وجعل الأقوى في الكناية ما جرى ذكره لقرب المكني بالذكر الجاري وإضمار الذي لم يجر ذكره عربي جائز لأن معناه ما مررت بشيء هو بغل فجاز هنا وإن لم يجر ذكره وهو نحو قولك ما مررت برجل صالح بل طالح أي بل هو طالح والضمير للرجل وقوله تعالى اتخذ الرحمن ولدا سبحانه بل عباد مكرمون رفع عباد مكرمون على الوجهين المتقدمين أحدهما أنهم لما ذكروا الملائكة عليهم السلام باتخاذ الله إياهم ولدا فنزه نفسه عن ذلك وقال بل عباد مكرمون أي بل هم عباد مكرمون وهو إضمار شيء جرى ذكره في كلام القوم فأضمروا على ذلك والوجه الآخر يتعقد بذلك الذين قالوا اتخذهم الله ولدا عباد مكرمون من غير ذكر جرى لهم. **قال سيبويه** وأما قولهم أمررت برجل أم امرأة إذا أردت معنى أيهما مررت به أثبت أحدهما عندك فإن أم تشرك بينهما كما أشركت بينهما أو. يعني بها العطف والاشتراك بين الأول والثاني في الإعراب ليست من حروف البدل التي تقدم ذكرها. **قال** وأما ما مررت برجل فكيف امرأة فزعم يونس أن الجر خطأ وقال هو بمنزلة أين ومن حيث فهذا فهو ينبغي أن تقول ما مررت بعبد الله فكم أخيه وما لقيت امرأة فكم أبا عمرو يريد فكم مررت بأخيه وكم لقيت أبا عمرو واعلم أن المعرفة والنكرة في باب الشركة والبدل سواء واعلم أن المنصوب والمرفوع في الشركة والبدل كالمجرور. **قال المفسر** هذا مذهب البصريين لا يجوز عندهم العطف بشيء من حروف الاستفهام وقد أجاز الكوفيون النسق وهو العطف بأين وكيف وليس إلا وهلا وألم وسيبويه من أجاز العطف بأين وكيف يجيز بلم وبكم فقال ينبغي له أن تقول ما مررت بعبد الله فلم أخيه وما لقيت زيدا فكم أبا عمرو يريد فلم مررت بأخيه وكم لقيت أبا عمرو وهم لا يمنعون ذلك والمرفوع والمنصوب في الشركة والبدل كالمجرور.

هذا باب مجرى نعت المعرفة عليها

فالمعرفة خمسة أشياء الأسماء التي هي أعلام خاصة والمضاف إلى المعرفة والألف واللام والأسماء المبهمة

والاضمار

والإضمار فأما العلامات اللازمة المختصة فنحو زيد وعمرو وعبد الله وما أشبه ذلك وإنما صار معرفة لأنه اسم وقع عليه يعرف به بعينه دون سائر أمته وأما المضاف إلى المعرفة فنحو قولك هذا أخوك ومررت بأبيك وغلام زيد وما أشبه ذلك وإنما صار معرفة بالكاف التي أضيف إليها لأن الكاف يراد بها الشيء بعينه دون سائر أمته وأما الألف واللام فنحو البعير والرجل والفرس وما أشبه ذلك وإنما صار معرفة لأنك أردت بالألف واللام الشيء بعينه دون سائر أمته لأنك إذا قلت مررت برجل فإنك إنما زعمت أنك إنما مررت بواحد ممن يقع عليه هذا الاسم لا تريد رجلا بعينه يعرفه المخاطب وإذا أدخلت الألف واللام فإنما تذكر رجلا قد عرفه فتقول الرجل الذي من أمره كذا وكذا ليتوهم الذي عهده بما تذكر من أمره وأما الأسماء المبهمة فنحو هذا وهذان وهاتان وهؤلاء وذلك وتلك وذانك وتانك وأولئك وما أشبه ذلك فإنما صارت معرفة لأنها صارت أسماء إشارة إلى الشيء دون سائر أمته وأما الإضمار فنحو هو وإياه وأنت وأنا ونحن وأنتم وأنتن وهن وهي والتاء التي في فعلت وفعلت وفعلت وما زيد على التاء نحو قولك فعلتما وفعلتم وفعلتن والواو التي في فعلوا والنون والألف اللتان في فعلتا في الاثنين والجميع والإضمار التي ليست بعلامة ظاهرة نحو قد فعل ذلك والألف واللام في فعلا والكاف والهاء التي في رأيتك ورأيته وما زيد عليهما نحو رأيتكما ورأيتكم ورأيتهما ورأيتهم ورأيتكن ورأيتهن والنون والياء التي في رأيتني والنون والألف اللتان في رأيتنا وغلامنا والهاء والكاف اللتان في بك وبه وبها وما زيد عليهن نحو قولك بكما وبكم وبكن وبهما وبهم وبهن والياء التي في غلامي وبي وإنما صار الإضمار معرفة لأنك إنما تضمر اسما بعدما تعلم أن من يحدث قد عرف من تعني وما تعني وأنك تريد شيئا بعينه واعلم أن المعرفة لا توصف إلا بمعرفة كما أن النكرة لا توصف إلا بنكرة. **قال المفسر** اعلم أن التعريف يتعلق بمعرفة المخاطب دون المتكلم وقد يذكر المتكلم ما يعرفه هو ولا يعرفه المخاطب فيكون منكرا كقول الرجل لمخاطبه في داري رجل ولي بستان وعندي صديق وهو يعرف الرجل بعينه والبستان والصديق وقد يجوز أن يكون المتكلم أيضا لا يعرف كقول الرجل لمخاطبه أنا في طلب غلام أشتريه ومنزل أكتريه ولا يكون قصده إلى شيء بعينه وإذا نادى المتكلم شيئا تعرف بقصده إياه ووقوع النداء عليه بعينه كقولنا يا رجل ويا غلام وسنقف على ذلك في باب النداء إن شاء الله وهذه المعارف كلها قد توصف إلا الإضمار وحده ولا يوصف إلا بمعارف كما أن النكرات لا توصف إلا بالنكرات وقد ذكرت مجرى النعت على المنعوت في باب مشروحا والنعت المبهم فإن نعته يخالف نعت غيره وذلك أنه ينعت بأسماء الأجناس كقولك مررت بهذا الرجل ودخلت هذا البستان وجاءني ذاك الرجل وأولئك القوم وما أشبه ذلك وإنما نعت المبهم بالأجناس لأن طريق نعته على غير طريق نعت غيره وذلك أن غير المبهم يحتاج إلى النعت إذا شاركه غيره في لفظه فيبان من غيره بذكر شيء فيه دون غيره من الأشياء التي تحلى بها على ما تقدم من ذكر ذلك والمبهم إنما دخل وصلة لخروج ما فيه الألف واللام عن العهد إلى الحضور وذلك أن اللام والألف يدخلان للعهد كرجل أو غلام أو فرس أو ثوب عهده اثنان أو لابساه في بعض الأمر فكان أحدهما لصاحبه ما فعل الرجل أو ما فعل الغلام أو الفرس أو الثوب فالألف واللام ذلك للعهد وقد يكون الشيء بحضرة اثنين لم يكن بينهما فيه عهد قبل لحضوره فلا يمكنه الإخبار لعدم العهد بينه وبين مخاطبه فيأتي بأسماء الإشارة فيتوصل بها إليه فينتقل من تعريف العهد إلى تعريف الإشارة مثال هذا أنا تقول ابتداء من غير عهد متقدم ما فعل هذا الرجل واشتر هذا الغلام والبس هذا الثوب فليس يحتاج المخاطب إلى عهد يعرف به الرجل كاحتياجه إليه في قولك ما فعل الرجل واشتر الغلام والبس الثوب وقد يكون الإشارة غير متوصل بها إلى ما فيه الألف واللام كقولك جاءني هذا ورأيت هذا ومررت بهذا ونظير ذلك قولنا يا أيها الرجل جعلنا أيا وصلة إلى نداء الرجل لأنه لو لم يتوصل بها لم يمكن نداء ما فيه الألف واللام ثم يجوز أن تجعل هذا وصلة إلى نداء ما فيه الألف واللام فتقول يا هذا الرجل وإن لم تجعل وصلة قلت يا هذا كما تقول يا زيد وكما تستغني إذا قلت مررت بهذا والأصل في نعت هذا أن ينعت بالأسماء لما ذكرناه أنه وصلة إلى ذكر الاسم الذي فيه الألف واللام وقد يجوز أن ينعت بالصفة التي فيها الألف واللام من تعريف العهد إلى تعريف الحضرة والإشارة وذلك أنا نقول مررت بالظريف فيكون الألف واللام في الظريف للعهد ونقول مررت بهذا الظريف للحضرة فيصير للإشارة ولولا ما ذكرنا من التوصل بهذا إلى ما فيه الألف واللام لما احتاجت إلى صفة لأنها لا يستبهم إلا لما وقع عليه ثم يشاركه غيره فيحتاج إلى فصل بينهما بالصفة والنعت والحلية فما جرى مجراها ولما كان طريق نعت هذا والأصل فيه ما ذكرنا خالف حكمه حكم نعت غير المبهم فمن ذلك أن المبهم لا يوصف بالمضاف ولا يفصل بينه وبين نعته تقول في غير المبهم مررت بزيد غلام عمرو وبزيد ذي المال ولا يقال في المبهم مررت بهذا غلام عمرو ولا مررت بهذا ذي المال وتقول مررت بزيد اليوم الظريف ولا تقول مررت بهذا اليوم الرجل فإنما امتنع نعت المبهم بالمضاف فلأن المبهم دخل ليتوصل به إلى ما فيه الألف واللام من تعريف العهد إلى تعريف الإشارة والمضاف تعريفه بالمضاف إليه لا بغيره وإنما امتنع الفصل بينه وبين النعت فلأن المبهم لما أحدث تعريفا للعهد صار كحرف التعريف الألف واللام ولا يفصل بين الألف واللام وما اتصلا به وأشبه أيضا أيها الرجل ولا يفصل بينهما وقد

أبو العباس محمد بن يزيد في منع نعت المبهم بالمضاف بما ضعف في الحجاج لم اذكره وقد قال سيبويه في المبهمة وانما
وصفت بالاسماء لانها والمبهمة كشيء واحد والصفات التي فيها الالف واللام هي بمنزلة الاسماء في هذا الموضع وليست
بمنزلة الاسماء في غير هذا الموضع واذا قلت مررت بزيد الطويل فاني لا اريد ان اجعل هذا اسما خاصا يعني لا اجعل هذا مثل
زيد فتكون صفته كصفة زيد ولا صفة له يعرف بها ولا اجعل صفة المبهم صفة له يعرف بها كما اجعل صفة زيد قال وكما اردت
ان تقول مررت بالرجل لكنك انما ذكرت هذا لتقرب به الشيء وتشير اليه قال ويدلك على ذلك انك لا تقول مررت بهذين
الطويل والقصير وانت تريد ان تجعله من الاسم الاول بمنزلة هذا الرجل يعني لا يجوز مررت بهذين الطويل والقصير
وتجعل الطويل والقصير نعتا لهذين وهذا معنى قوله ولم تجعله من الاسم الاول وانما لم يجز ذلك لما ذكرنا من فساد الفصل
بين المبهم ونعته لان قوله والقصير قد فصل الطويل عنه وبين الاشارة وحكى ابو بكر مبرمان عن بعض اهل
النظر انه قال انما لم اقل مررت بهذين الطويل والقصير لان الاشارة تذهب وذلك انك اذا قلت مررت بهذين الطويلين
فالاشارة واحدة واذا عطفت فالمعطوف تذهب بالاشارة وهذا معنى تعرفه بقلبك اذا تدبرته **قال سيبويه**
واعلم ان العلم الخاص من الاسماء يوصف بثلاثة اشياء بالمضاف الى مثله وبالالف واللام وبالاسماء المبهمة
فاما المضاف فنحو قولك مررت بزيد اخيك والالف واللام نحو قولك مررت بزيد الطويل والالف واللام
نحو قولك مررت بزيد الطويل وما اشبه هذا من الاضافة والالف واللام واما المبهمة فنحو مررت بزيد هذا
وبعمرو ذاك **قال المفسر** قوله بالمضاف الى مثله يريد الى مثله في المعرفة لا انه علم لان العلم يوصف بالمضاف
الى المضمر والى سائر المعارف كقولك مررت بزيد غلامك وغلام عمرو وغلام الرجل وغلام هذا وما اشبه ذلك **قال**
والمضاف الى المعرفة يوصف بثلاثة اشياء بما اضيف كاضافته وبالالف واللام والاسماء المبهمة وذلك
مررت بصاحبك اخي زيد ومررت بصاحبك الطويل ومررت بصاحبك هذا **قال** فاما الالف واللام فتوصف
بالالف واللام وبما اضيف الى الالف واللام لان ما اضيف الى الالف واللام بمنزلة الالف واللام فصار بمنزلته
كما صار المضاف الى غير الالف واللام صفة لما ليس فيه الالف واللام نحو مررت بزيد اخيك وذلك قولك مررت
بالرجل الجميل النبيل ومررت بالرجل ذي المال وانما منع اخاك ان يكون صفة للطويل لان الاخ اذا اضيف
كان اخص لانه مضاف الى الخاص والى اسمه فانما ينبغي لك ان تبتدئ به وان لم تكتف بذلك زدت من المعرفة
ما تزداد به معرفة وتعني ببعض الشيء ما تزداد به وانما منع هذا ان يكون صفة للطويل والرجل ان المخبر
اراد ان يقرب شيئا ويشير اليه لتعرفه بقلبك وعينك دون سائر الاشياء واذا قال الطويل فانما يريد
ان يعرفك شيئا بقلبك ولا يريد ان يعرفكه بعينك فلذلك صار هذا ينعت بالطويل ولا ينعت الطويل
بهذا لانه صار اخص من الطويل حين اراد ان يعرفه شيئا بمعرفة العين ومعرفة القلب واذا قال الطويل فانما عرفه
شيئا بقلبه دون عينه فصار ما اجتمع فيه شيئان اخص **واعلم** ان المبهمة توصف بالاسماء التي
فيها الالف واللام والصفات التي فيها الالف واللام جميعا وانما وصفت بالاسماء لانها والمبهمة كشيء
واحد والصفات التي فيها الالف واللام بمنزلة الاسماء في هذه المواضع وليست بمنزلة الصفات في زيد
وعمرو اذا قلت مررت بزيد الطويل لاني لا اريد ان اجعل هذا اسما خاصا ولا صفة له يعرف بها وكذلك
اردت ان تقول مررت بالرجل لكنك انما ذكرت هذا لتقرب به الشيء وتشير اليه ويدلك على ذلك انك لا
تقول مررت بهذين الطويل والقصير وانت تريد ان تجعله من الاسم الاول بمنزلة هذا الرجل ولا تقول مررت
بهذا ذي المال كما قلت مررت بزيد ذي المال **قال المفسر** من مذهب سيبويه ان نعت المعرفة اذا كان
اخص من المنعوت لم يجز وانما حق الكلام ان يجعل الاخص هو الذي يبتدأ به فان اكتفى به المخاطب لم يحتج الى ان
ينعت وان لم يكتف به زدت من المعرفة ما يزداد به المخاطب معرفة ومن مذهبه انهما اذا كانا متساويين في الاختصاص
وطريق التعريف جاز ان يكون احدهما نعتا للآخر كنعت ما فيه الالف واللام بمثل ما فيه الالف واللام ولم يجز سيبويه
نعت ما فيه الالف واللام بالمضاف الى غير ما فيه الالف واللام لانه يراه اخص منه فرأى ان اخاك اخص من الرجل ومن
الطويل والنبيل وما اشبهه واحتج لان ما فيه الالف واللام ابهم المعارف واقربها من النكرات لان منها ما ينعت
بالنكرات كقول القائل اني لامر بالرجل غيرك وبالرجل مثلك فيعطيني اذا لم تقصد قصد
رجل بعينه وعلى ذلك حمل قوله تعالى صراط الذين انعمت عليهم غير المغضوب عليهم جعل غير نعتا للذين وهو
مذهب الالف واللام الذي لم يقصد فيه قصد شيء بعينه ويدل على ذلك ايضا ان من المعرفة بالالف واللام ما
يستوي معناه بالالف واللام وتركهما وذلك نحو قولك شربت ماء وشربت الماء واكلت خبزا واكلت الخبز وامتنع
ان ينعت ما فيه الالف واللام بالمبهم من اجل ان المبهم لما جعل وسيلة مقدمة الى ذكر ما فيه الالف واللام علم انه لو
كان يقع بعد الالف واللام ما يوضحه من البيان ما احتاجوا الى التوصل الى الالف واللام بها وقد بين سيبويه بان
المبهم اخص بمعرفة العين يعني المشاهدة ومعرفة القلب وما اجتمع له هذان اخص والاخص لا يكون نعتا للاعم
فان قال قائل فقد جعل سيبويه المبهم نعتا للعلم والمضاف كقولك مررت بزيد هذا وبعمرو ذاك ومررت

بصاحبك

بصاحبك هذا وقد اجتمع فيه معرفة العين التي هي المشاهدة ومعرفة القلب وزيد وصاحبك لم يجتمع فيهما فانما هما
معرفتان فالجواب في ذلك ان ذكر هذا وذاك بعد زيد وبعد صاحبك ذهب مذهب الحاضر او المشاهد او القريب نحوه
وبذاك مذهب البعيد او المتنحي ولذلك قال سيبويه بعد هذا الفصل وانما صار المبهم بمنزلة المضاف لانك تقرب به شيئا
او تباعده وتشير اليه فاذا قيل مررت بزيد هذا او بصاحبك هذا فكانه قال مررت بزيد الحاضر ولم يغير هذا تعريف زيد
ولا تعريف صاحبك باقترانه معهما لانه لا يتغير زيد عن تعريف العلم ولا صاحبك عن تعريف الاضافة باقترانهما بهذا
ووجه آخر في نعت زيد والاسم العلم بهذا على ترتيب سيبويه انا نقول ان وضع الاسم العلم انما هو للشيء ليتميز
به من سائر الاشخاص كوضع هذا في الاشارة للشيء بعينه فاجتمعا في معنى وصعدا في المعرفة او لعلهما استويا وصار كانهما
الشيء في وضع الاسم عليه ونحن كوضع الاشارة على المشار اليه وفضل العلم بثبات الاسم له في كل حال وزوال الاسم
المشار اليه في الغيبة وقال ابو العباس محمد بن يزيد رادا لما ذكره سيبويه في الصفات ان الاخص يوصف بالاعم وما كان معرفة
بالالف واللام فهو اخص مما اضيف الى الالف واللام ولا ينبغي على هذا القياس ان يقال غلام الرجل الظريف الا على البدل لانا
قاله ابو العباس لا يلزم لان سيبويه لا يقول ان غلام الرجل اعم من الرجل انما يقول ان المضاف الى ما فيه الالف واللام وانما
نعت الرجل بذلك وكثر كلامهم علمنا انه لا فرق بينهما عندهم **قال سيبويه** واعلم ان صفات المعرفة تجري من
المعرفة مجرى صفات النكرة من النكرة وذلك قولك مررت باخويك الطويلين فليس في هذا الا الجر كما
ليس في مررت برجلين طويلين الا الجر وتقول مررت باخويك الطويل والقصير ومررت باخويك الراكع والساجد
فيجوز هنا البدل وفيه الصفة وفيه الابتداء كما كان ذلك في مررت برجلين صالح وطالح واذا قلت مررت
بزيد الراكع ثم الساجد او الراكع فالساجد او الراكع لا الساجد او الساجد او الراكع وما اشبه
الساجد وما اشبه هذا لم يكن وجه كلامه الا الجر كما كان ذلك في النكرة وان ادخلت بل ولكن جاز فيهما
ما جاز في النكرة فعلى هذا فقس المعرفة وقد مضى الكلام في النكرة فاغنى عن اعادته **قال** واعلم انك
كلما كان للنكرة صفة فهو للمعرفة خبر وذلك مررت باخويك قاعدين فانما انتصبا على حد الصفة
في النكرة وتقول مررت باخويك مسلما وكافرا هذا على من جره وجعله صفة للنكرة ومن جعلها بدلا من
النكرة جعلها بدلا في المعرفة قال لنسفعا بالناصية ناصية كاذبة خاطئة يعني فهو للمعرفة حال ومعنى الحال
خبر لان فيها زيادة فائدة كالفائدة في الخبر ومعناه مررت باخويك في حال من زي بهما فاذا قلت مررت باخويك مسلما
وكافرا ففيه ثلاثة اوجه احدها مررت باخويك مسلما وكافرا والثاني مررت باخويك مسلم وكافر والثالث مررت باخويك
مسلم وكافر اما من قال مسلما او كافرا فهو الذي كان يقول مررت برجلين مسلم وكافر على الصفة وصارت الصفة حالا
لتعريف الموصوفين واما الذي يقول مررت باخويك مسلم وكافر فهو الذي كان يقول مررت برجلين مسلم وكافر
على البدل فلما عرف الاول لم يتغير البدل لان النكرة تبدل من المعرفة كما قال لنسفعا بالناصية ناصية كاذبة خاطئة

وانشدنا بعض العرب الموثوق بهم ● والى ابن ام اناس ارحل ناقتي ● عمرو فتبلغ حاجتي او تزحف
ملك اذا نزل الوفود ببابه ● عرفوا موارد مزبد لا ينزف

فابدل ملك وهو نكرة من عمرو وهو معرفة واما الذي يقول مررت باخويك مسلم وكافر فهو الذي يقول مررت
برجلين مسلم وكافر على ما فسرنا قبله ومن رفع في النكرة رفع في المعرفة ● وقال الفرزدق في نحو ذلك

فاصبح في حيث التقينا شريدهم ● طليق ومكتوف اليدين ومزعف

شريدهم جماعة وهو المهزومون وطليق وما بعده على الابتداء على معنى منهم طليق ومنهم مكتوف اليدين ومنهم مزعف بكسر العين على ما رواه جملة
الكتاب وغيرهم يروون مزعف بفتح العين ازعفه الموت اذا قاربه وهو ماخوذ من قولهم موت ذعاف وزعاف اي معجل

وقال الآخر ● فلا تجعلي ضيفي ضيف مقرب ● وآخر معزول عن البيت جانب

على تقدير منهما ضيف مقرب ومنهما آخر معزول ولو لم يرد ذلك لنصب فقال ضيفا مقربا والنصب جيد ● **قال**

وكانت قشير شامتا بصديقها ● وآخر مزريا وآخر زاريا
وقال الآخر وهو ذو الرمة ● ترى خلقها نصف قناة قويمة ● ونصف نقا يرتج او يتمرمر

وبعضهم ينصبه على البدل وان شئت
كان بمنزلة رأيته قائما كما كان ضاحكا على حد من جعله صفة للنكرة واعلم ان المضمر لا يكون موصوفا من قبل انك
انما تضمر حين ترى ان المحدث قد عرف من تعني ولكن لها اسماء تعطف عليها تعم وتؤكد وليست صفة لان الصفة
تحلية نحو الطويل او قرابة نحو اخيك وصاحبك وما اشبه ذلك او نحو الاسماء المبهمة ولكنها معطوفة على الاسم
تجري مجراه فلذلك قال النحويون صفة فرد ابو العباس محمد بن يزيد نصفا على الحال قال وهو عندي خطأ وذاك
ان نصفا ينبغي ان يكون معرفة والعلة التي ادخلها التعريف في كل وبعض من الاضافة هي في نصف لان معنى قولهم
نصف نصفه كما انه اذا قال مررت ببعض قائما او بكل جالسا فانما يريد بعضهم وكلهم **قال المفسر**
الذي قاله ابو العباس غلط والقول ما قاله سيبويه لان النصف من باب الثلث والربع وسائر الاجزاء الى العشر ويثنى
ويجمع كما يجمع ذلك بالثلث وما بعده فيقال الثلثان والنصفان وهذه الصوارف الى اضافتها وليس ذلك في كل ولا بعض

وبين أوضحهما قالوا ان يقال النصف تعلم انه نكرة لدخول الالف واللام عليه قال الله تبارك وتعالى وان كانت واحدة فلها النصف والضرب الخامس من المعارف وهو المضمر لا يكون موصوفا من قبل انك انما تضمر حين تريد ان تخاطب قد عرف من تعني وانما الصفة تجلية يفرق بها بين اسماء لو ازيم مشتركة اللفظ ولكن فيها اسماء تعطف عليها تجر وتؤكد ويعطف عليها بين بها نحو مررت بها هو ولو اكدت او ليس بعطف النسق الذي تكرر فيه العطف انما هو على مذهب البيان جاز ان يجر الغائب انما قبله لان الغائب بين كان العموم بينا ولاجل هذا ستى النحويون العموم والتوكيد صفة للمضمر

قال وتؤكد كقولك مررت بهم كلهم اي لم ادع منهم احدا وتجيء توكيدا كقولك لقوم بعضهم مخبر وقد بقي منهم كانه قال مررت بهم كلهم واراد لو ادع منهم احدا فهو عموم وان كان قد بقي منهم انسان لم يمر به وكان قوله اكلهم على جهة التكثير لان مررته بهم فهو توكيد جعل من مر به منهم كانهم اجمعون وسيأتيك مررت بهم الجميعين اكتعين ومررت بهن جمع كتع ومررت بهم اجمعين اكتع ومررت بهم جميعهم وكذلك هذا وما اشبهه وسنه مررت به نفسه وعينه ومعصاه مررت به بعينه فهذه اسماء ذكرها سيبويه مما تجر على المضمر من العموم والتوكيد وقد ذكرنا

قال واعلم ان العلم الخاص من الاسماء لا يكون صفة لانه ليس عليه ولا فوقه ولا اسم ولكنه يكون بعطوفا على الاسم كعطف اجمعين في هذا قولك الخليل وكرمه انه من اجل ذلك قال يا ايها الرجل زيد اقبل فاذا لم يكن على الرجل كان غير منون وانما صار ايهم بمنزلة المضاف لان المبهم يقرب به شيئا وينبه عليه والتنبيه انما يقع للمعنى الذي استحق ان يسمى بذلك الاسم دون غيره كزيد وعمرو وجعفر اشياء ذلك لم تسم زيدا بهذا الاسم لمعنى فيه خالف به من سمي بعمرو وليس العلم كالمبهم لما في المبهم من لفظ يوجب التعريف كهذا وهذان وهاتان وهؤلاء ولفظ يوجب البعد كذلك وذاك وتلك واولئك وما اشبههن

قال وتبين الصفة ذات الرجل كل الرجل ومررت بالرجل كل الرجل فان قلت هذا عبد الله كل الرجل فان قلت هذا عبد الله كل الرجل او هذا الحوكه كل الرجل فليس الحسن كالالف واللام لانك انما تريد بهذا الكلام هذا الرجل البالغ في الكمال ولم ترد ان تجعل كل الرجل شيئا اتبع ما قبله وبمنزلة الطحائب كقولك هذا زيد فاذا اجتمعت ان يكون لم يعرف قلت الطويل او لتكف بذلك على شيء هذا الكلام فاذا اثبت معرفته ثم اخبرت انه مستحكم الخصال ومثل ذلك قولك هذا العالم حق العالم وهذا العالم كل العالم انما اراد انه مستحق لان يعلم فاذا قال هذا العالم جدا العلم فاذا اردت ان تزيد معنى هذا عالم اخذ اي هذا قد بلغ الغاية في العلم فجرى هذا الباب في الالف واللام مجراه في النكرة اذا قلت هذا رجل حق رجل كما انك اذا قلت هذا عالم فقد علمت انك لا تريد ان تثبت بقولك الرجل الاول انه لو قال هذا كل الرجل كان مستغنيا به ولكنه ذكر الرجل كقولك هذا رجل صالح ولم ترد ان تبين بقولك كل الرجل ما اصله كما بين زيد اذا خاف ان يلتبس كانها صفة فتعرف بها فلم ترد ذلك بالالف واللام وانما هذا شيء يحسن ذكره ايضاح

قال المفسر قد بانى الصفة على غير وجه البيان لما قلته ولكن على المدح وتعريف المخاطب من امر الكلام ما لم يكن يعرفه وبانى ذلك في صفات الله عز وجل على جهة المدح والثناء عليه وذكر سيبويه كقولك بنا احسن الله الكريم الرحيم المنعم الى وبانى صفات الادميين على المدح فهم لعلة لا يعرفهم بذلك وليزيد فهم من يعرفهم على جهة الاخبار عن نفسه بمعرفته ذلك والتقرب الى الممدوح وقد يقول القائل لاهل بلد قد رأيت فاضلكم الفقيه المتقشف العفيف فكشف عند اسمائهم الشجاع الذائد عن الحريم وقد تستعمل صفات المدح والذم الغائب ارادة المبالغة فيها نحو لفظ الموصوف كقولك انت الرجل كل الرجل ومررت بالرجل كل الرجل بالعالم حق العالم وبالشجاع جد الشجاع ارادة المبالغة في معنى المنعوت فاذا قال بالرجل كل الرجل معناه الكامل من الرجال واذا قال بالعالم حق العالم معناه الكامل العلم واذا قال بالشجاع جد الشجاع وكذلك لو قال لي بسيد الليم وحق اللئيم كان مبالغة في وصفه باللؤم وقال

الشاعر ○ هو الفتى كل الفتى فاعلموا ● لا يفسد اللهو لديه الصنوف ○ ولم يحسن هذا عبد الله كل الرجل لحسن ما فيه الالف واللام لانه ليس لفظ عبد الله معنى يكمل به الرجل مثل الفعل ولا هو يجوز لانه نعت فاذا قال هذا كل الرجل جاز ودل على معنى المبالغة والكمال والنكرة كالمعرفة في المدح يدلك على ذلك انك تقول مررت برجل كل رجل وجد رجل وهذا عالم حق عالم لانه لا فرق بينهما في المدح باللفظ الذي يوجب المدح كالا فرق بين قولك مررت بالعالم الكامل وبين قولك مررت برجل كامل على

قال وقد يجوز ان يبنى الصفة من الفعل فتقول ما يحسن الرجل مثلك ان يفعل ذاك وما يحسن بالرجل خير منك ان يفعل ذاك وتقول ما يحسن بالرجل مثلك ان يفعل ذاك وما يحسن بالرجل خير منك ان يفعل ذاك وزعم الخليل انه انما جر هذا على بنية الالف واللام كما كان ابهام المضمر منصوبا على بنية الالف واللام نحو طرا وقاطبة والمصادر التي تشبهها وبنية الفعل انها في موضع الحال والاسم الذي في موضعه الالف واللام ضمير نحو طرا وقاطبة وبنية النحويين من قال ان الالف واللام فيهما وفي الاول قولا الشاعر

لقد هتفت بي في المهارى هاتف ● فلم يك لي عن هتفه متزحزح

والمهارى جمع مهرية وهي منسوبة الى مهرة بن حيدان وهي قبيلة من اليمن وتنسب الابل اليها لانها توجد عندها كثيرا وقال الشاعر

ورثت ابي الخلاقة عاجلا ● وعض المهارى كوهها وشيوبها

هذا البيت مذكور في كتاب سيبويه قال المفسر كوهها وشيوبها بضم الكاف والشين وفي كتاب ابي بكر بن مهران وشيوبها بالياء بين الواو والباء من تحت السيوب الريح ينسبها بعض الناس الى الفرزدق وقد اراه في شعره والذي رأيته في شعره قصيدة يمدح بها هشام بن عبد الملك اولها

رأيت بني مروان لما رفع ملكهم ● ملوك شهاب كالاسود وشيبها

ورثت ابي الخلافة عاجلا ● وعض المهارى كوهها وشيوبها

يخاطب هشاما بعد ذكر بعض اباءه والشيوب السيف فيما ضوه اذا اثبت هذا الذي ذكرنا من كلام سيبويه من قوله الباب مفهوم المعنى ومستعمل عليه شرح ما يعني

قال سيبويه وتقول مررت برجل الاسد بشدة بذلك كانك قلت مررت برجل كما اردت ان ترفع شأنه وان تثبت اسنانه كانه قيل

وبالرجل صادق فامتنع منه على النعت لم يجز لانه يكون ان تقول بالرجل الناهم وبالرجل الصادق فما ذكره سيبويه على التحليل انه تجر على بنية الالف واللام ان حمل على هذا الظاهر لم يصح وذلك ان بنية الالف واللام في مثلك وخير منك ان كان توجب لهما التعريف وتصير حكمها حكم ما فيه الالف واللام فينبغي ان توصف بها الاسماء الاعلام كما توصف الاعلام بما فيه الالف واللام ولو كان كذلك لصح سيبويه من قولك هذا الا يحسن بعبد الله مثلك على هذا الحد وان كان بنية الالف واللام لا توجب التعريف فلا فائدة في تركه

قال المفسر والذي عندي في معنى قول الخليل من بنية الالف واللام ان هذين الاسمين في موضع ما فيه الالف واللام كانا قد نابا في موضع مثلك الممثل به وموضع خير منك الفاضل لك والراجح عليك ولم يجز ان يوصف العلم بمثلك ولا خير منك لاختلاف الاولة الثاني لان الاول مقصود البه والثاني غير مقصود البه

قال وزعم الخليل انه انما جر على بنية الالف واللام يعني مثلك وخير منك ولكنه موضع لا يدخله الالف واللام كما كان اجمعون معصوبا على بنية القاف والالف والام نحو طرا وقاطبة والمصادر التي تشبهها وبنية القاف الاسم الفعيل نحو ضع الحال والاسم الذي هو موضعه الالف واللام ضمير نحو طرا وقاطبة وبنية النحويين من قال ان الالف واللام فيهما وفي الاول قولا الشاعر

ولقد نهيتك عن بنات الاوبرا ● ولقد غلظ من قال انه لا يجوز

وهذا غلط من قائله لانهما لو كانا في بنية الطرح ولم يكن لدخولهما تأثير كان الاسم الذي هو على حذفهما وطرحهما كالاسم الذي هو على اثباتهما كانهما لم يكونا فلما كان الاسم على اثباتهما كانا يثبتان فلما كان على حذفهما كانا يحذفان والالف واللام وما يجان ان تقول ولقد نهيتك عن بنات الاوبر الا ان اوبر بغير الف ولام لا يصرف وانما دخول الالف واللام وما يجري مجراهما في المعارف التي ليس فيها الالف واللام عند النصرة لانها تكون تعرف بالالف واللام وقد بقي من الكلام في نحو هذا ولا يجوز ما يحسن الرجل خير منك لانك تقدر فيه على الالف واللام

قال سيبويه واما قولهم مررت بغير منك وبغير خير منك فهو مثل قولك مررت برجل غير خيرك خير منك لان غيرك وشبهك واخواتها كين نكرة وليس جعلهن معرفة

قال مررت بشبك خيرا منك وهذا قول يونس والخليل واعلم انه لا يحسن ما يحسن بعبد الله مثلك على هذا الحد الا ترى انه لا يجوز ما يحسن بزيد مثلك لانه ليس بمنزلة كل الرجل وهذا قول يونس والخليل واعلم انه لا يحسن ما يحسن بعبد الله مثلك ان تجعله المعرف بشبهه خارجا وصار بمنزلة اجمعك ولا يجوز ان تجعل خبر منك لانه نكرة فلا يجيء به المعرفة ولم يجز ان تجعله المعرف بشبهه خارجا وصار بمنزلة اجمعك ولا يجوز ان تجعل خبر منك لانه نكرة فلا يجيء به المعرفة ولم يجز في قوله ما يحسن بالرجل خير منك ان يثبت له شيء بعينه ثم يعرفه بانه اذا اضاف اليها قولك ثبت له شيء بعينه ثم يعرفه بالهاء التي هي للمذكر وقوله مثلك

هذا باب ما يدل المعرفة من النكرة والمعرفة من المعرفة وقطع المعرفة منعتا

اما بدل المعرفة من النكرة فقولك مررت برجل عبد الله كانه قيل له اي رجل مررت او وطئت انه يقال له فذاك فابدك معرفة ما هو اعرف منه ومثل ذلك قوله وانك لتهدي الى صراط مستقيم صراط الله وان شئت مررت برجل عبد الله كانه قيل لك من هو او ظننت ذاك ومثل ذلك ايضا مررت بقوم عبد الله وزيد وخالد بالرفع جيد وقال المتاعر وهو بعض الهذليين وهو سلمى بن خويلد الخناعي

يا محي ان تفقدي قومك ولدتهم ● او تجلسيهم قان الدهر خلاس

عمرو وعبد مناف والذي عهدت ● يطرق كما الى الصيم عباس

والرفع فيه قوي لانه لم ينقض معنى ما فعل ذلك النكرة واما المعرفة التي تكون بدلا من المعرفة هو كقولك مررت بعبد الله زيد انما غلطت وتداركت واما بدل كل من بعض نحو ضربت عن وزيد كان بدلا من الاول وتجعله للاخير واما الذي يجيء مبتدأ او فعل فقول الشاعر وهو مهلهل

ولقد خطبن بيوت يشكر خطبة ● احوى المنا وهم بنو الاعمام

كانه جعل فاعل خطبن ما على لفظ من يعقل ومع الصرف فيقال النوم فيها انما العفير كانوا لو لم يكن الا يشكر لكان الاسم الذي هو على لفظ من يعقل ما على لفظ من يعقل ومع الصرف فيقال النوم فيها انما العفير كانوا لو لم يكن الا يشكر والالف واللام وما يجان ان تقول ولقد نهيتك عن بنات الاوبر الا ان اوبر بغير الف ولام لا يصرف وانما دخول الالف واللام وما يجري مجراهما في المعارف التي ليس فيها الالف واللام عند النصرة لانها تكون تعرف بالالف واللام وقد بقي من الكلام في نحو هذا ولا يجوز ما يحسن بالرجل خير منك ان يثبت له شيء بعينه ثم يعرفه بالهاء التي هي للمذكر وقوله مثلك

قال وزعم الخليل ان قولك هذا عبد الله الظريف على قولك هذا عبد الله ظريف كانه قال هذا عبد الله لا يكون غيره ظريفا وهذا قول يونس والخليل

قال المفسر قد بانى الصفة على غير وجه البيان لما قلته ولكن على المدح وتعريف المخاطب من امر الكلام ما لم يكن يعرفه وبانى ذلك في صفات الله عز وجل على جهة التقرب اليه والثناء عليه وذكر سيبويه كقولك بنا احسن الله الكريم الرحيم المنعم الى وبانى صفات الادميين على المدح فهم لعلة لا يعرفهم بذلك وليزيد فهم من يعرفهم على جهة الاخبار عن نفسه بمعرفته ذلك والتقرب الى الممدوح وقد يقول القائل لاهل بلد قد رأيت فاضلكم الفقيه المتقشف العفيف فكشف عند اسمائهم الشجاع الذائد عن الحريم وقد تستعمل صفات المدح والذم الغائب ارادة المبالغة فيها نحو لفظ الموصوف كقولك انت الرجل كل الرجل ومررت بالرجل كل الرجل بالعالم حق العالم وبالشجاع جد الشجاع ارادة المبالغة في معنى المنعوت فاذا قال بالرجل كل الرجل معناه الكامل من الرجال واذا قال بالعالم حق العالم معناه الكامل العلم واذا قال بالشجاع جد الشجاع وكذلك لو قال لي بسيد اللئيم وحق اللئيم كان مبالغة في وصفه باللؤم وقال

الشاعر ○ هو الفتى كل الفتى فاعلموا ● لا يفسد اللهو لديه الصنوف ○ ولم يحسن هذا عبد الله كل الرجل لحسن ما فيه الالف واللام لانه ليس لفظ عبد الله معنى يكمل به الرجل مثل الفعل ولا هو يجوز لانه نعت فاذا قال هذا كل الرجل جاز ودل على معنى المبالغة والكمال والنكرة كالمعرفة في المدح يدلك على ذلك انك تقول مررت برجل كل رجل وجد رجل وهذا عالم حق عالم لانه لا فرق بينهما في المدح باللفظ الذي يوجب المدح كالا فرق بين قولك مررت بالعالم الكامل وبين قولك مررت برجل كامل على

قال وقد يجوز ان يبنى الصفة من الفعل فتقول ما يحسن الرجل مثلك ان يفعل ذاك وما يحسن بالرجل خير منك ان يفعل ذاك وتقول ما يحسن بالرجل مثلك ان يفعل ذاك وما يحسن بالرجل خير منك ان يفعل ذاك وزعم الخليل انه انما جر هذا على بنية الالف واللام كما كان ابهام المضمر منصوبا على بنية الالف واللام نحو طرا وقاطبة والمصادر التي تشبهها وبنية الفعل انها في موضع الحال والاسم الذي في موضعه الالف واللام ضمير نحو طرا وقاطبة وبنية النحويين من قال ان الالف واللام فيهما وفي الاول قولا الشاعر

لقد نهيتك عن بنات الاوبرا ● ولقد غلظ من قال انه لا يجوز

وهذا غلط من قائله لانهما لو كانا في بنية الطرح ولم يكن لدخولهما تأثير كان الاسم الذي هو على حذفهما وطرحهما كالاسم الذي هو على اثباتهما كانهما لم يكونا فلما كان الاسم على اثباتهما كانا يثبتان فلما كان على حذفهما كانا يحذفان والالف واللام وما يجان ان تقول ولقد نهيتك عن بنات الاوبر الا ان اوبر بغير الف ولام لا يصرف وانما دخول الالف واللام وما يجري مجراهما في المعارف التي ليس فيها الالف واللام عند النصرة لانها تكون تعرف بالالف واللام وقد بقي من الكلام في نحو هذا ولا يجوز ما يحسن بالرجل خير منك ان يثبت له شيء بعينه ثم يعرفه بالهاء التي هي للمذكر وقوله مثلك

لـ ما هو ولا يكون صفة كقولك مررت برجل أسدٍ شدّةً لأن المعرفة لا يوصف بها النكرة ولا يجوز نكرة أيضًا لما ذكرت لك والتبعيض والابتداء أقوى فهذا عربي جيد قوله أخوالنا وقد جاء في النكرة في صفتها جوهرٍ ذا أقوى فأب الراجز ○ وساقيين مثل زيدٍ وجعل ○ سقبان ممشوقان مكنوزا العضل ○

قال المفسّر في قوله مررت برجل الأسد شدّةً الأسد على ما توجبه كلامه في معنى الشديد وليس المراد مثل الأسد وذلك أنه جعل الأسد بدلاً من رجل لأنه معرفة والرجل نكرة ولم يجز أن يكون صفة له ولو كان بمعنى مثل الأسد كان صفة للرجل لأنه لو أظهر مثل فقيل مررت برجل مثل الأسد كان نكرة وكان نعتًا وقد تقول مررت برجل من الرجال إذا أردنا انفراده وتميزه في الأمور كأنه قد سلّ رجل لأنه في خلقته وقوله شدّة ينتصب على المصدر وعلى الحال كأنه قال الأسد مشدّدًا أو الماضي مستبدًا وقوله ولا يجوز نكرة أن تكون أيضًا نعتًا لما ذكرت لك يريد ولا يحتاج أن يكون نعتًا له لأنه ليس باسم جارٍ على الفعل والأقوى مثل هذا الرفع إما على التبعيض فيما يكون فيه التبعيض والابتداء فيما لا تبعيض له وجميعًا الرفع فيه على الابتداء عبّر أنه عبّر عن الابتداء الذي فيه التبعيض بالابتداء الذي لا تبعيض فيه كقوله بيوت بنكرة خيطة أخوالنا فأخوالنا لا تبعيض فيه وقد رفعه وكذلك لو قال مررت برجل الأسد شدة أو أسدٌ شدةً وذلك كان على إضمار هو ولو قال مررت برجلين أسد وحمار كان تبعيضًا وقوله وهذا عربي جيد هذا إشارة إلى الابتداء الذي لا تبعيض فيه قوله وقد جاء في النكرة في صفتها يعني وقد جاء الابتداء وقوله فهو يعني الابتداء في ذا المعرفة أقوى ومعنى سقبان طويلان ممشوقان ملففان

هذا باب ما جرى عليه صفة ما كان من سببه

وصفة ما التبس به أو بشيء من سببه كمجرى صفته التي خصّت له فما كان من ذلك عملاً وهو قولك مررت برجل ضاربٍ أبوه رجلاً ومررت برجل ملازمٍ أبوه رجلاً

قال المفسّر في صفة ما كان من سببه ما كان الفعل منه فاعله اسم مضاف إلى ضميره أو يتصل بجملة الكلام ضميره وهو ههنا اسم الفاعل إذا كان مشتقًا من فعل للموصوف به فقد جرى على من هو له كقولك مررت برجل ضاربٍ زيدًا أو ملازمٍ عمرًا فضاربٌ وملازمٌ صفة لرجل وفعل له فهي صفة قد خلصت له لأنه قد وصف بها وهي مشتقة من فعله وصفة ما كان من سببه كقولك مررت برجل ضاربٍ أبوه رجلاً ومررت برجل ملازمٍ أبوه رجلاً فضاربٌ صفة وهي تجري على الأول وفعله الضرب وفاعله أبوه وهو سبب الأول وكذلك مررت برجل ملازمٍ أبوه رجلاً وأما صفة ما التبس به فقولك مررت برجل مخالطٍ داءٌ فالصفة مخالط وهي فعل للداء وقد وقع بضميرٍ لرجل فقد التبس به وأما ما التبس بشيء من سببه فقولك مررت برجل ملازمٍ أباه رجلٌ ومررت برجل مخالطٍ أباه داءٌ فالصفة ملازم ومخالط وفاعله رجل وداءٌ وقد التبس بالأب ووقع على ضميره فهذا ما التبس بشيء من سببه

قال ومن ذلك أيضًا مررت برجل ملازمٍ أباه رجلٌ ومررت برجل مخالطٍ أباه داءٌ فالمعنى فيه على وجهين إن شئت جعلته يلازمه ويخالطه فيما يستقبل وإن شئت جعلته عملاً كائنًا في حال مروره وإن ألقيت التنوين وأنت تريد معناه جرى مثله منوّنًا ويدلك على ذلك أنك تقول مررت برجل ملازمك فيحسن ويكون صفة للنكرة بمنزلة إذا كان منوّنًا وحين قلت مررت برجل ملازمٍ أبيه رجلٌ كأنك قلت جميع هذا مررت برجل ملازمٍ أباه ومررت برجل ملازمٍ أبيه لأن هذا يجري مجرى الصفة التي تكون خالصة للأول وتقول مررت برجل مخالطٍ بدنه أو جسمه داءٌ فإن ألقيت التنوين جرى مجرى الأول إذا أردت ذلك المعنى لأنك تلقي التنوين تخفيفًا فإن قلت مررت برجل مخالطِه داءٌ وأردت معنى التنوين جرى على الأول كأنك قلت مررت برجل مخالطٍ إياه داءٌ فهذا يبيّن وإن كان ليس بعربيّ في الكلام فإذا كان يجري إذا التبس بغيره فهو له الأخرى أن يجري عليه

قوله فإن كان يقبح الكلام به يعني يقبح مخالطٍ إياه لأن اسم الفاعل إذا اتصل به مكنيّ وجب إضافته كقولك هو ضاربك ولا يحسن هو ضاربٌ إياك

قال المفسّر في هذا الباب أشياء قد أجمع النحويون عليها ولهم خلاف في غير [illegible] فأما سيبويه ما أجمعوا عليه أصولاً وردّ إليها ما اختلفوا فيه بتشبيه صحيح لا يقع على المتأمل له لبس فالذي أجمعوا عليه أن الصفة إذا كانت فعلاً للأول أو لسببه أو لما التبس به إذا كانت منوّنة فهي تجري على الأول وتجر بجره ويوصف الأول بها وذلك قولك مررت برجل ضاربٍ زيدًا أو ضاربٍ أبوه زيدًا أو ملازمٍ أباه زيدٌ ثم اختلفوا إذا كانت الصفة مضافة فأما سيبويه فأجراها كلها على الأول على حكمها إذا كانت منوّنة وأجرى مخالطه بعضها على الأول ومنع إجراء بعضها فقال له بإجراء الجميع على الأول والزمه المناقضة

فقال وإن زعم زاعم أنه يقول مررت برجل مخالطٍ بدنه داءٌ ففرّق بينه وبين المنوّن قيل له ألست قد علمت أن الصفة إذا كانت للأول فالتنوين وغيره سواء إذا أردت بإسقاط التنوين معنى التنوين نحو قولك مررت برجل ملازمٍ أباك ومررت برجل ملازمِ أبيك أو ملازمِك فإنه لا يجد بدًّا من أن يقول نعم وإلا خالف جميع العرب والنحويين فإذا قال ذلك قلت أفلست تجعل هذا العمل إذا كان منوّنًا وكان لشيء من سبب الأول أو التبس به بمنزلته إذا كان للأول فإنه قائل نعم كأنك قلت مررت برجل ملازمٍ فإذا قال ذلك قلت له فما بال التنوين وغير التنوين استويا حيث كانا للأول واختلفا حيث كانا للآخر وقد يحسن يجري عليه إذا كان للآخر كما إذا كان للأول لو كان كما يزعمون لقلت مررت بعبد الله الملازمه أبوه لأن الصفة المعرفة تجري على المعرفة كمجرى الصفة النكرة على النكرة فهذا الذي ذكره سيبويه أيضًا يكون

في المقايسة والاحتجاج لأنه قد احتج بأن حكم غير المنوّن كحكم المنوّن فيما كان فعل الأول وقرّره بأن فعل الأول وفعل سببه وما التبس به إذا كان منوّنًا يجري مجرى واحدًا ثم الزمه أن ينصب المعرفة المضاف فيقول مررت بعبد الله الملازمه أبوه لأنه يجيز قال مررت برجل مخالطٍ بدنه داءٌ لم يكن سبب نصبه وترك إجرائه على الأول إلا الإضافة وفي بعض نسخ كتاب سيبويه وذلك أن قومًا يقضون كلّ ما كان من ذا مضافًا على كل حال فإن كان ذلك من كلام سيبويه فهو أقوى في الزامهم نصب المعرفة لأن المعرفة والنكرة في الصفة سواء **ثم احتج** سيبويه لما ذهب إليه بعد تقويمه بالقياس الذي ذكرناه بكلام العرب

فقال ولو أن هذا القياس لم تكن العرب الموثوق بعربيتها تقوله لم يلتفت إليه ولكنا سمعناها تنشد هذا البيت جرًّا ○ وهو قول ابن ميّادة المرّيّ من غطفان

شعر

وارتشن حين أردن أن يرميننا ○ نبلاً مقذّذةً بغير قداح
ونظرن من خلل الستور بأعينٍ ○ مرضى مخالطها السقام صحاح

سمعناه من العرب من يرويه ويروي القصيدة التي فيها هذا البيت لم يلقنه أحد هكذا يعني بخفض مخالطها وأنشد غيره من العرب بيتًا آخر فأجروه هذا المجرى وهو قوله

حتى تراقيب الغضى تركته ○ بنقض عالي مخالطه بهر ○

ورفعوا مخالطه وأجروه على نقض عالي وهذا البيت والذي قبله حجة على من نصبهما إذا كانا مضافًا فالفعل الذي لم يقع والواقع الثابت في هذا الباب سواء وهو القياس وقول العرب فإن زعموا أن ناسًا من العرب ينصبون هذا فهم ينصبون بداءٍ مخالطه وهو صفة الأول وتقول هذا غلام لك ذاهبًا ولو قلت رجل مررت برجل قائمًا فالنصب على هذا وإنما ذكرنا هذا لأن ناسًا من النحويين يفرقون بين التنوين وغير التنوين ويفرقون إذا لم ينوّنوا بين العمل الثابت الذي ليس فيه علاج يرونه نحو الآخذ واللازم والمخالط وما أشبهه وبين ما كان علاجًا نحو الضارب والكاسر فيجعلون هذا رفعًا على كل حال ويجعلون اللازم وما أشبهه نصبًا إذا كان واقعًا مجرورًا على الأول إذا كان غير واقع وبعضهم يجعله نصبًا إذا كان واقعًا ويجعله على كل حال رفعًا إذا كان غير واقع وهذا قول يونس والأول قول عيسى ولم يخالف سيبويه في الصفة المضافة التي لسبب الأول ولما التبس به في هذا الباب مذهبان أحدهما مذهب عيسى بن عمر وهو أنه جعل ما في الباب على ضربين أحدهما علاج ليس فيه علاج يرونه نحو الآخذ واللازم والمخالط وما أشبهه والآخر عمل فيه علاج نحو الضارب والكاسر وقسم اللفظ فيه على ثلاثة أقسام فجعل ما كان من المضاف من باب الضارب والكاسر إذا لم يكن للاسم الأول الموصوف رفعًا على كل حال كقولك مررت برجل ضاربه عمرو ومررت برجلاً ضاربٌ أبيه بكر والوجه الثاني أنه جعل اللازم نصبًا إذا كان واقعًا كقولك مررت برجل ملازمه زيدٌ ونامٍ مخالطه عسل وأنت بلبن ممازجه ماءٌ إذا كانت الملازمة والمخالطة والممازجة قد وقعت ووجدت كأنه قال ملازمةً الساعة ومخالطه الساعة وممازجه الساعة والثالث أنه جعل الفعل اللازم إذا كان غير واقع جاريًا على الأول وذلك قولك مررت برجل مفارقه الروح وبرجل متناوله السهم إذا لم يقع التلف والفراق كأنه قال متلفه السهم غدًا والمذهب الآخر مذهب يونس وهو أنه جعل ما كان واقعًا من ذلك نصبًا كما ذهب عيسى في الفعل واللازم الذي لا علاج فيه وجعل ما كان غير واقع رفعًا على كل حال وقد مثّلنا ما ليس بواقع وقوله رفعًا على كل حال يعني الفعل اللازم وفيما كان علاجًا نحو الضارب والكاسر

قال سيبويه وإن جعلته اسمًا لم يكن فيه إلا الرفع على كل حال تقول مررت برجل ملازمه رجلٌ أي مررت برجل صاحب ملازمته رجل فصار كقولك مررت برجل أخوه رجلٌ وتقول على هذا الحد مررت برجل ملازمه بنو فلان فتقول ملازموه بنو فلان لك على أنه اسم ولو كان عملاً لقلت مررت برجل ملازمه قومه كأنك قلت مررت برجل ملازمٍ إياه قومه أي قد لزم إياه قومه

جعل ملازمه بمنزلة ما لم يؤخذ من الفعل لأنه في حقيقته اسم كقولك غلامه وأخوه فإذا جمع على هذا الحد قلت مررت برجل ملازموه بنو فلان لأنه لم يذهب به مذهب الفعل فيوحّد بتقدمه فصار بمنزلة قولك برجل غلامه بنو فلان ولحوه أصحاب فلان وإذا جعلته على الإجراء مجرى مررت برجل ملازمه قومه كأنك قلت ملازمٍ إياه قومه أي قد لزم إياه قومه فوحدت لتقدمه لما أجريته مجرى الفعل وذكر سيبويه احتجاج من نصب مررت برجل مخالطه داءٌ

قال فإن زعموا أن ناسًا من العرب ينصبون هذا فهم ينصبون بداءٍ مخالطه وهو صفة للأول وتقول هذا غلام لك ذاهبًا ولو قال رجل مررت برجل قائم جاز فالنصب على هذا

قال المفسّر فصدّقهم سيبويه على ما ذكروه من نصب العرب لما قالوه وتأول أن نصبت ذلك على الحال وإن كان الأجود إجراؤه على الأول ثم ذكر تقريب ما يقول المخالف إنه يجري على الأول وأبان أن احتجاجهم تولد فهم ينصبون بداءٍ مخالطه على الحال وإن كان يرفع على أنه صفة لداءٍ وهذا غلام لك ذاهبًا على الحال وإن كان يقال ذاهب على الصفة ومررت برجل قائمًا وإن كان يقال قائم على الصفة

هذا باب ما جرى من الصفات غير العمل على الاسم الأول إذا كان لشيء من سببه

وذلك قولك مررت برجل حسنٍ أبوه ومررت برجل كريمٍ أخوه وما أشبه ذلك نحو المسلم والصالح والشيخ والشاب وإنما أجريت هذه الصفات على الأول حتى صارت كأنها له لأنك قد تضعها في موضع اسمه فيكون منصوبًا ومجرورًا ومرفوعًا والنعت بخبره وذلك قولك مررت برجل الكريم أبوه وليقت موسعًا عليه الدنيا

... الذي لقيت والذي أنا أكرم صاحبا لصفة وقد وقع موقع اسمه وعمل فيما كان عاملا ... فما جرى مجرى اسمه كذلك جرى مجرى صفته **قال المفسر**

الذي احتج به سيبويه فيما احتج له وافق بين وهذه الصفات وبين الأسماء المتقدمة في التحصيل لأن قائلا لو قال ضربت قائما أبوه كان الضرب واصلا إلى غير الأب فصار قائما الذي نصبه الضرب غير الأب ولو قيل لعن الله قائما أبوه فالأب لم يدخل في اللعن ووقع اللعن على قائم فجعل ما بعده هو الموصوف هو الذي قام مقامه كأنه قيل ضربت رجلا قائما أبوه فجعل قائما هو الرجل ... وكذلك كان ... قائما أبوه فأما أبو هو مرفوع لأن الخبر هو المخبر عنه

هذا باب ما الرفع فيه الوجه في الكلام وهو قول العامة

وذلك قولك مررت بسرج خز صفته ومررت بصحيفة طين خاتمها ومررت برجل فضة حلية سيفه وإنما كان الرفع في هذا أحسن من قبل أنه ليس بصفة لو قلت هذا خاتم حديد أو هذا خاتم طين كان قبيحا إنما الكلام أن تقول هذا خاتم حديد وصفته خز وخاتم من حديد وصفته من خز وكذلك هذا وما أشبهه ويدلك أيضا على أنه ليس بمنزلة حسن وكريم أنك تقول مررت بحسن أبوه وقد مررت بالحسن أبوه فصار هنا بمنزلة الاسم والجيد كما قلت مررت بحسن إذا جعلت الحسن [illegible]

[illegible] **قال المفسر** [illegible] **قال الشاعر** [illegible]

... من ذهب إلى أنه ... فإذا قال مررت بدار ساج بابها وبسرج خز صفته وبصحيفة طين خاتمها في تقديره مثل ساج بابها ومثل خز صفته وهذا مذهب أبي العباس ... ومنهم من يجعل اسم الجوهر بمنزلة هذا اسم فاعل يرفع به فإذا قال مررت بدار ساج بابها جعل الساج في تقدير ... أو صلب ونحوه فكأنه قال بدار ... صلب بابها ... [illegible]

وليس يقول الناس من ظلماته ∴ سواء صحيحات العيون وعورها
كأن لنا منه بيوتا حصينة ∴ مسوحا أعاليها وساجا ستورها

ذهب بمسوح إلى سود وبساج إلى كثيف والأجود رفع مسوح وساج

هذا باب ما جرى من الأسماء التي ... الأسماء التي لا تكون صفة

وذلك أفعل منه ومثلك وأخواتها وحسبك من رجل وسواء عليه الخير والشر وأيما رجل وأبو عشرة وأب لك وأخ لك وصاحب لك وكل رجل وأفعل شيء نحو خير شيء وأفضل شيء وأفعل ما يكون وأفعل منك وإنما صار هذا بمنزلة الأسماء التي لا تكون صفة من قبل أنها ليست بفاعلة وأنها ليست كالصفات غير الفاعلة نحو [illegible]

[illegible]

قال المفسر [illegible] **قال** [illegible] **قال** [illegible] **قال** [illegible] **قال المفسر** [illegible]

الفاعل يقول كفى بالله العفو عن الله واجزأ عسى بكل الاول قوى من اجزاء خبره ونحوه اذا كان حسنك منفردا بوصف
يرد وهو ماخوذ من احسبني الشيء اي كفاني

باب

ر ذلك قولك مررت بحمار ذراع طولها ومررت بثوب سبع طوله ومررت برجل بابة ابله فبين بكم صفاب
كان صفة مبتدا صفة بذلك على ذلك قول العرب احمد بنو فلان من بجي فلانا الا بابة وقد تشاعر
وهو الاصبني ◉ لمن كنا في حبك مما بن فاته ◉ وقد يشاب الشعاء بسلم فاجتنب الوقوع فيه لانك
لا تقول ذراع الطول شيء ولا صفة لمنوع ولا تقول مررت بذراع طول

قال المفسر

ما كان من المقادير اذا انفرد كان نعتا لما قبله بما يتضمن من الطول والقصر والقلة والكثرة وذلك نحو
طويل وقصير وقليل وكثير فاذا قال مررت بحمل ذراع كانه قال قصير فاذا قال مررت بحمل سبع اذرع فكانه قال حمل
طويل واذا قال مررت بالف بابة فكانه قال بابل كثيرة واذا قال بابل خمس فكانه قال بابل قليلة فان كانت قابل قلة وكثرة
بتقدير وتحوه وآجر منه مجرى القليل والكثير كما فعلتم ذلك بذراع فقلتم مررت بخطة مقدرة على الصفة بنا وقد يجعل ذراع على الصفة بنا وقد يقصر قبل له كذلك نفعل وهذا واجب في جميع الاعداد من اي صنف
كان الا ترى انا نقول مررت بعشرة اربع وبرجال خمسة وسائر الاعداد وجاز الصفة بذراع وشبره وباع ونحو
ذلك من سائر المقادير تركا جاز في الاعداد وانما منع سيبويه من الصفة بقفيز في قوله مررت ببر قبل قفيز
بدرهم على الصفة لانكم تريد ان تجعل البر الذي مررت به كله قفيزا واحدا كما تريده في قولك مررت ببر قفيز وحمل ذراع انما
يجوز الوصف بالمقادير اذا كانت مستوعبة للاول ومعنى مررت ببر قبل قفيز بدرهم والمعنى من مررت به قفيزا
بدرهم ان كل قفيز من البر الذي مررت به بدرهم وان كان قفزانا كثيرة فاذا اجبت بعد المقدار باي جعل الجواب
له رفعا على الابتداء والخبر فتقول مررت بحمل ذراع طولها ومررت بثوب سبع طوله ومررت برجل بابة ابله وببر قفيز
كيله ومررت بنسوة اربع عددهن وبثلاثين خمسة اولهم وانما الخبر فيه الرفع لان ما هو قربا الى الفعل منه يجاز
فيه الرفع كقولك مررت برجل خير منه ابوه وان قصر بزيد ولم يكن مثل باب حسن الوجه لانك لا تقول مررت بحمل
ذراع الطول اذا انوت ولا ذراع الطول اذا لم تنون وبعض العرب يجر كما يجر المنونين فتقول مررت بثوب سبع طوله
فتقول مررت بحمل ذراع طولها كانك قلت قصير طولها ومررت برجل بابة ابله كانك قلت كثير ابله وفي سائر الكلام
يتبيوه ويبعض العرب يجره كما يجر المنونين يقول مررت برجل خير صفته ومنهم من يجره وهو قليل
كما تقول مررت برجل اسد ابوه فان قلت مررت برجل اسد ابوه فانك انما تخبر ان اباها هذا السبع فان قلت مررت برجلا اسد
ابوه على هذا المعنى رفعت لانك لا تجعل اباه مخلقا الا اسد ولا صورته هنا لا يكون ولكنه يجيء كما قال
قال مررت برجلا اسد ابوه قال مررت برجل بابة ابله وانما اعاد ومنهم من يجره بعد قوله وبعض العرب يجره
لانه اراد نسبته برجلا اسد ابوه كانه اراد ومنهم من يجره كما جر مررت برجلا اسد ابوه وبعده من كلام ما حكى تسبيره
[illegible] وزعم يونس انه لم يسمعه من العرب ولكنهم يقولون هو نار حمرة لانهم قد يبنون الاسماء على المبتدا
ولا يصفون بها فالرفع فيه الوجه والرفع فيه احسن وان كنت تريد في الحال معنى ما لم يقع فيه الفعل
وبمثل ذلك مررت برجل رجل ابوه اذا اردت معنى كامل وجزة كجزة الاسد وقد تقول على غير هذا المعنى
تقول مررت برجل رجل ابوه يريد رجلا واحدا الا انك من ذلك وقد تجوز على هذا الحد ان تقول مررت برجل
حسن ابوه وهو فيه هذا لا صفة تسبيه بالفاعل وزعم يونس انه لم يسمعه من يقع يعني مررت برجل ماء ابله
ولكنه يقولون هو نار حمرة جعلوا النار حمرة ما لم يقع فعلا كانه قال هو نار محمرة جعل نار اسد ابوه من رجل ماء ابله
من اول كثير سهل الماء يريد من ماء ابله واجرى محمرة مجرى رجل ابوه من رجل ماء ابله
الزجاج اي الاختيار ان يكون الفعل الذي يجري مجرى الفعل وقال ابو علي
هو مثل نار محمرة وقد قالت اجيء مررت برجل انا نحمرة اريد مثل نار كما اردت حسبك ان حمل بعد ذراع كانك قلت مررت برجل
مثل نار في شبهنا نار محمرة قالت وكلام سيبويه يدل على ان نار يقع خبرا ولا يقع سببه
اطنه ناول من كلام سيبويه قوله ولكنهم يقولون هو نار حمرة لانهم قد يبنون الاسماء على المبتدا ولا يصفون بها ولم
الاسود كذلك عندي وبما جرى مجرى ما تقدم من اجيا بالرفع فيه وجوازا الجر فوذلك في الرفع مررت برجل رجل ابوه اذا اردت
معنى انه كامل وفي الجر مررت برجل رجل ابوه كما تقول اسد ابوه وحمار رجل على معنى كامل في الجزة والاجزاء على الاول فيما كان
جزة محمدة احسن من الابتداء والخبر كقولك مررت برجل حسن ابوه وفيه بعد لان حسن يجري مجرى الفعل فالاولى ان يرفع
رجل حسن طريف ابوه فالرفع فيه الوجه والجر فيه قبيح لانه يفصل بوصف بينه وبين العامل الا ترى انك
لو قلت مررت بضارب ظريف رجل اباه ضارب اباه لم يكن قبيحا لانه وصف مجعل حالا كقولك مررت

قال المفسر

اذا ابتدأ بالاسم ثم وصفه قال المفسر اذا قلت مررت برجل حسن ظريف ابوه لم يحسن فيه مررت برجل
حسن ظريف ابوه اذا اردت ان ترفع الاب بحسن وظريف نعت بحسن لان باب الاجزاء والصفة والعمل انما يعمل
مرتبا لتمام الجملة على الافعال التي هي نعت وتذكر فاذا وصفت ثم الفاعل فقد خرج من باب الافعال وقوة الاسم فصار
الباب الرفع ويكون ابوه مبتدأ وحسن ظريف خبر مقدم ويجوز ان يكون حسن ظريف هو المبتدأ على ضعف ولو قلت مررت
برجل حسن ظريف ابوه فرفعت الاب بظريف كان بجائزا حسنا ولو قلت مررت بضارب ظريف زيدا او هذا ضارب اباه عاقلا اباه
كان قبيحا لانه وصفه فجعله كالاسم الذي يبتدأ به ثم توصف قال سيبويه وان قلت مررت برجل شديد
رجلا ابوه فهو رفع لانه ان هنا واذ كان صفة فقد جعلته في هذا الموضع اسما بمنزلة احد عشر فهو في
اي عشرة ومن قال مررت برجل اي عشرة ابوه قال مررت برجل شديد رجلا ابوه واذا قلت مررت برجل حسن
الوجه ابوه فليس بمنزلة اي عشرة لان قولك حسن الوجه ابوه بمنزلة قولك مررت برجل حسن الوجه حسن
ابوه دخول النون في شبيه ضارب اذا قلت مررت برجل ضارب اباه قال المفسر
اذا قلت مررت برجل شديد رجلا ابوه فرجلا الذي بعد شديد بدل من شديد فبطلان يجعل شديد في ابوه وقد ابدله
منه رجلا لان الفعل لا يبدل منه الاسم فان جررته اباه ورفعت ابوه برجل جرى مجرى ابو عشرة لان حكمهما واحد في ابتداء
الرفع فيهما وليس قولك مررت برجل ابي عشرة ابوه كقولك مررت برجل حسن الوجه ابوه لان قولك حسن الوجه ابوه بمنزلة
الوجه فصار هذا بدخول النون في شبيه ضارب اباه وابي عشرة لا يدخل النون فيقال مررت
برجل اب عشرة كما يقال حسن الوجه وقد مضى الكلام في الفصل بينهما قال واما عاد سيبويه كلاما مضى شرحه
في توكيد الفصل بينهما قال وابو عشرة لا يدخل النون ولا يجوز يجري الفعل وانما دخلت النون
في شبيهنا فاضاف بمنزلة قولك مررت برجل ملازم اباه ورجلا ومررت برجل ملازم اباه مررت برجل ملازم اباه اذا اردت معنى النون
فكانك قلت مررت برجل حسن ابوه وتقول مررت برجل حسن الوجه ابوه كما تقول مررت بالرجل الحسن الوجه
ابوه كما تقول مررت برجل الملازم اباه ورجلا الملازم اباه مررت برجل ملازم اباه وليس هذا
بمنزلة اي عشرة وعشرة لانك لا تقول مررت برجل مررت بعشرة ابوه ولا اباه في عشرة ابوه كما لا تقول مررت برجل حسن
وقد مضى الكلام في نحو قال واما قوله مررت برجل سواء والعدم فهو قبيح حتى تقول هو والعدم فلا بد
لان سواء اسم مضمر اسر دوقا كما تقول مررت بقوم عرب اجمعون فاكدت بقوم عربا لانه يجيء في
هذا المعنى معطوفا على المضمر وليست اي عشرة كذلك وان جعلته مبتدأ رفعت سواء
بمعنى ان جعلت سواء مبتدأ رفعت سواء قال المفسر اذا قلت مررت برجل سواء والعدم فلا بد
من ان تجعل سواء رفعا برجل لانه ليس مع سواء اسم يكون معه مبتدأ وخبرا فصار بمنزلة قولك مررت بقوم سواء
فاذا اجريا سواء على الرجل فهو صفة مشبهة واذا عطفنا على ذلك الضمير وكدنا كما يجيء ضمير الرفع اذا عطف
عليه والفصل الذي في سواء مثل الضمير الذي في عرب اجمعون لان عربا يحول على معنى مسنون واجمعون
توكيد للضمير في عرب وهي بمعنى اجمعون معطوفة على المضمر الذي في عرب كما تقدم من تثنية ذلك في
قوله وليست بمنزلة ابي عشرة يعني ابو عشرة وليست مجعولة في ارتفاع بمنزلة ارتفاع ابي عشرة ابوه ومعنى فان جعلت على ضمير رفعت
يعني ان قلت سواء والعدم من غير توكيد رفعت وهو قبيح ومعنى وان جعلت مبتدأ رفعت سواء بمعنى احب هو
سواء هو والعدم ولم تجعل هو توكيدا للضمير فجعلت هو والعدم سواء وخبرا مقدما قال سيبويه وان قلت مررت
برجل هو والعدم سواء فنصبه بمنزلة قولك مررت برجل سواء اخوه وعمه يعني ان قلت مررت برجل
افضل البشر من زيد وما رأيت احدا احسن في عينه الكحل منه في عين زيد وليس هذا بمنزلة قولك مررت برجل
شبيها بالاسد ولا في عينه الكحل كعينها كحلا في عين زيد وما رأيت رجلا اشد بياضا في عينه الكحل منه في عين زيد
انما يريد ان يجعل بعض البشر من اجل هذه الصفة التي في عينه الكحل وما رأيت رجلا اشد بياضا في عينه الكحل منه في عين زيد
فكانه قال ما رأيت رجلا اشد بياضا في عينه الكحل من بعض البشر وانما يريد ان يجعل بعض البشر
هو الكحل والبشر وما ذلك الا على ان يجعل ان يكون ان الابتداء به محالا لو قلت افضل البشر منه زيد
ولو قلت خير منه ابوه جاز وما رأيت رجلا افضل البشر منه في عينه الكحل منه في عين زيد لان ما
رأيت احدا اشد بياضا في عينه الكحل منه في عين زيد وما رأيت رجلا افضل البشر منه في عينه الكحل
عشرين حجة فان المعنى المعنى الاول الا ان الهاء هنا الاسم الاول ولا يجوز ان تكون الهاء في منه
الصوم على الايام ولكنك فصلت بفضل الايام على بعض قال المفسر اذا قلت ما رأيت رجلا افضل البشر
منه اليوم بعض نصب رجلا على الحال والهاء في منه ضمير رجلا والهاء في اليوم ضمير البشر
والهاء الذي هو في منه بعد منه ضمير رجلا ذكر كانه قال منه اي من رجلا وكذلك احسن نصب رجلا والهاء في عينه
يعود الى رجلا والكحل فاعل الحسن والهاء في منه تعود الى الكحل عينه الاجنبة تعود الى شيء فقد ذكر كانه قال ما رأيت غير زيد فاق

قال فإذا لقد مررت برجل خير منه أبوه ما يوجب أن يكون هذا مثلا لأنه احتج في رفعه بأنك لا أن
أن تقول شيئا مررت برجل خير منه أبوه لو قلت هذا رجل خير منه أبوه ولم يكن حسنا وكذلك لا تقوله البتة وما
يقوله أحسن ولا أحسن ولا أبعد من ما رأيت رجلا أحسن وذكر أيضا أن الذي يجري على الأول يشمل الفاعل والصفة المشبهة وقولك
ما رأيت رجلا أحسن في عينه الكحل ليس باسم فاعل ولا صفة مشبهة فإن قال فإذا لم تجز هذا فما تجيز قيل منع الاجراء على
الأول فلم تجز أحدهما عليه ومنعت اجراء الآخر عليه لما قدمنا وفي الفتى يوجب لك الاجراء على الأول وقرب شبهه من
اسم الفاعل فوقوع اللفظ تدعو الضرورة إليه الى اجرائه على الأول فأما الفرق في المعنى فلك إذا قلت مررت برجل خير منه
أبوه وأفضل منه زيد فمن رفع على المفضول والذي بعده هو الفاضل أحدهما غير الآخر ليس الأول والثاني الفضل صار
وإذا قلت ما رأيت رجلا أحسن في عينه الكحل منه في عين زيد فالهاء منه مفضول وهي عين الكحل والكحل هو الفاضل فصار
الفاضل والمفضول واحدا وصار ما أكسب من الفضل بسبب الأول لزيد وذلك أنك تفضل الكحل إذا كان في عين زيد على
نفسه إذا كان في عين عمرو وتفضله في عين من ذكرنا فضل الكحل في عين زيد على نفسه في عين عمرو كذلك لو قلت مررت برجل أحسن في عينه الكحل منه في
عين زيد فضل الكحل بكونه في عين الرجل على نفسه في عين زيد وإنما الفرق في اللفظ فإنك إذا قلت مررت برجل خير منه
أبوه وأفضل منه زيد فمن رفع في صلة خير وأفضل أبوه وزيد مبتدأ ان وخبرا مسند ان ولم تفضل بين شيئين أحدهما
في صلة الآخر ولو رفعت ما رأيت رجلا أحسن في عينه الكحل منه في عين زيد فرفعت أحسن وهو إنما مسند الى أخيره
أحسن وقولك في عينه منه في عين زيد كلاهما في صلة أحسن فتفضل بين أحسن وبين ما في صلته بالكحل الذي خصك أن تكون
مؤخرا على الجميع أو مقدما على الجميع فإن أخرته قلت ما رأيت رجلا أحسن في عينه منه في عين زيد الكحل وإن أردت
أن تجعل أحسن مبتدأ فهو قبيح لأن فاعل منه ضمير الكحل فهو مؤخر وإن جعلت أحسن خبرا مقدما جاز وإن
قدمت الكحل قلت ما رأيت رجلا الكحل أحسن في عينه منه في عين زيد فإن قيل لم لا يقال ما رأيت رجلا الغير
إليه السرور منه الى زيد في أول ما رأيت رجلا سعيدا اليوم كما يقال ما رأيت رجلا لأخ له عينه الكحل كعين
عين زيد وقد خطئوا وتعمدوا ما ليس فيه لعلم المخاطب أو توهموا من على خبر من كان تقع عليه فقالوا ما رأيت أحدا
عينه الكحل منه والضمير منه لزيد أو غيره مما قد جرى ذكره والأصل ما رأيت رجلا أحسن عينه الكحل منه في عين زيد
فحذفوا الضمير العائد الى الكحل منه وأكفوا بذكر الكحل وسده في الآخرة مكان ما حذف من ذكر عينه وقد شكوا
من الاشراط محتاج الى تركيب وتحليله ما رأيت رجلا أبغض اليه الشر منه من أيام أحب الى الله تعالى فيها الصوم من عشر
ذي الحجة والأصل أحب الى الله فيها الصوم منه الى غيره في عشر ذي الحجة فاوقعوا من على عشر ذي الحجة وهي الأصل
واقعة على جميع الصوم والمعنى هو المعنى الأول وإن وقع هذا الحذف والهاء في بينه فهو الاسم الأول الذي كان ذكره قبل
الحذف على ما بيناه ولا لحن ولا خطأ لك فضلت الكحل بكثرته وذلك أنك فضلت الصوم على الأيام ولكنك فضلت بعض الأيام على
بعض وأما الهاء في الأول هو الكحل يعني منه قبل الحذف وإنما فضلت في هذا الموضع على نفسه في غير
هذا الموضع ولم يرد أن يجعل خيرا من نفسه البتة فأما الشاعر وهو شبيم بن وثيل

مررت على وادي السباع ولا أرى ... كوادي السباع حين يظلم وادي

أقل به ركب أتوه تئيسة ... وأخوف إلا ما وقى الله سارتا

فإنما أراد فلا به الركب تئيسة بهم ولكنه حذف استخفافا والمعنى فلا به الركب تئيسة بهم فحذف من بهم والهاء
التي بعد الواو ضمير وادي والهاء التي بعد بهم ضمير السباع وأتوني نعت لركب وتئيسة بمعنى ليث ومكث
كأنه قال لا أدى وادي أقل به مكثا وتئيسا بالركب الآتي منهم وادي السباع كما تقول أنت أفضل
ولا تقول من كل أحد وتقول الله أكبر من كل شيء وكما تقول لا مال ولا تقول لك ولا مال
ولا بد من عدد ولا من مال محتاج إلى خبر وكذلك هذا كبير واعلم أن الرفع والنصب يجريان الاسماء وتنعت
ما نكر من سببها وتنعت ما ليس بسبب وما ليس بسبب فإنما جر لفرض الجر واعلم أن ما جرى نعتا عند
النكرة فانه منصوب المعرفة لان ما يكون نعتا من اسم النكرة يكون خبرا للمعرفة لأنه ليس من شأنه وذلك قولك
مررت برجل حسنا أبوه ومررت برجل لا مال له كأنك قلت مررت برجل ليس له مال واعلم أن ما كان من
النكرة رفعا غير موضع فانه المعرفة رفع وما جعلوه للنكرة المجرورة في موضع نصبه نصبا لما لا يتداء فهو في المعرفة رفع
في موضع الحالي من ذلك قوله جل وعز أم حسبت الذين اجترحوا السيئات أن نجعلهم كالذين آمنوا وعملوا
الصالحات سواء محياهم ومماتهم ساء ما يحكمون وتقول مررت برجل لا مال له خير منه أبوه فكذلك هذا وأما
من أجرى هذا الاول في النكرة فالوجه أن ينصبه في المعرفة على الحال لان الحال كالنعت فيقول مررت
برجل لا مال له خير منه أبوه وهي لغة رديئة ولا يستعمل لها القياس نحو ضارب وملازم وما صار نعتا نحو حسن لو قلت
مررت برجل خير منه أبوه كان قبيحا وكذلك بارئ عمرا أبوه ولكنه حين خلص للاول جرى عليه كأنك قلت مررت
برجل خير منك هنا وهنا لكنه لما انفرد به الاول أجرى عليه وتم الصحيح كما فتح في قوله برجل أخيه منا ابن
ومن قال مررت برجل وعشرة أبوه فنصبه بقوله مررت برجل حسن أبوه فهو بمنزلة أن يقول مررت

بعبد الله أبي العشرة أبوهم كما لو قال مررت برجل الحسن أبوه ومن قال مررت برجل لحو عمرو لم يكن منه إلا الرفع
لان هذا اسم معروف يعني نصارية لو قلت مررت برجل عمرو أبوه ولو أن العشرة كانوا قوما يا عيانهم
فذكر فهم المخاطب لم يكن ضر إلا الرفع لأنك لو قلت مررت بأخيه أبوك كان محالا أي مررت بأبي عشرة
أبوهم وبأبي العشرة أبوهم إذا لم يكن شيئا يعينه يجوز على إنكار قال المفسر رحمه الله
لان هذا فعل لفعل الذي تعمل ما جرى مجراه هو شائع غير متعين فإذا تعرا الاسم لم يجر مجراه ألا ترى أنك لا تقول مررت
بأخيه أبوك ويجوز أن تقول يوم أخيه أبوك ومنه يوم أجبل في العشرة إذا كانوا يا عيانهم فهو بمنزلة قولك هو وأخوك
أخوك وإذا لم يكونوا يا عيانهم وكانوا قلنا مررت بعبد الله الكبير الأولاد أخوه وعلى أن جوازه في النكرة إذا قلنا
مررت بأبي عشرة أبوه وفي المعرفة إذا لم يكن شيئا يعينه يجوز على إنكار فكيف إذا صار شيئا يعينه قال
فإن جعلت الأخ صفة للأول جرى عليه كأنك قلت مررت بأخيك فصار الذي يعينه نحو زيد وعمرو
وصار أبو عشرة حسن حين لم يكن شيئا عينه فذكرهم كمعرفة على صفحته واستكراهه أعلم
أن كل شيء من هذا وما أشبهه بحر حسن وكرم إذا دخلت فيه الألف واللام جرى على المعرفة كثيرا على النكرة
حين كان نكرة كقولك مررت برجل الحسن أبوه ومررت بأخيك الصادر عنه قال المفسر
يعني تأويل الذي حسن وجهه وبأخيك الذي صدر عنه قال سيبويه واعلم أن العرب يقولون قوم معلوم حالهم
وقوم مشيخة ومشيوخاء يجعلونه صفة مرة له سلوح وغلوج وهذا مفهوم وقد تركنا من كلامه ما لم يحتج إليه مما ذكرناه وأغنى عنه
هذا باب تأخري من الأسماء التي من الأفعال وما أشبهها
من صفات التي ليست بفعل وفي بعض النسخ ليست بفعل وهو حسن الكريم وما أشبهه فذلك يجري الفعل إذا أظهرت
تجعله الأسماء أو اضمرتها وذلك قولك مررت برجل حسن أبوه وأحسن أبوه والخارج فيك فصار هذا بمنزلة قال
قال أبوك وقال قولك وأي شيء قلت أحسن قولك على حد قولك لمن قال فيك حسنون إذا أخرت وصيرته بمنزلة
إذا ذهب أبوك وقال قولك وأمطلوق قولك قال المفسر مبنى هذا الباب على ما يلزم من توحيد الفعل وتحقيقه
الفعل أنه لا يثنى ولا يجمع ولو كان الفعل يثنى ويجمع لكان إذا فعله فاعلان مرتين ثنى وفاعلان واحد فعلهما مرة واحدة فاما
وزيد يقومان وإذا فعلا فعلوا مررا وإذا قيل زيد قاموا فإنما يريد يقومون وهذا باطل لا يعقل فهو موحد على كل حال فإذا قدم
على الفاعل ظهر توحيده في اللفظ وإن بعد منه فاعله موحدا كان أو مثنى أو مجموعا كقولك قام زيد وقاما
أخواك وقاموا أصحابك وإذا تقدمت لا ابتداء فعلها الابتداء أو غيره ثم أتى بعده الفعل ولا بد للفعل من فاعل
صار خبر لكل الاسماء هو فاعل الفعل والفعل الفعل كقولك زيد قام والزيدان قاما والزيدون قاموا فتوحيد
بن زيد في البنية لا علامة له والالف في قاما ضمير الزيدين وألف الاثنين في الفعل وثم بعد ظاهرة بعد بن أحدهما
ان الضمير أخفى لفظا من الظاهر والعلة الأخرى قد تقدم أن الضمير لا يأتي مبتدأ من غير تقديم اسم ظاهر فتعلم أن
الضمير يحمل على ما جرى ذكره من الاسماء وإذا ذكر بعده ظاهر جاز أن يوحد لانه غير الاول إذا الاسماء قد تشترك الفاظها
وهي شتى فإن قال فأي لم لم يجعل للضمير الواحد المذكر علامة وجعل للاثنين والجماعة فيقال له لما خاطب العالم بأن الفعل
لا بد له من فاعل لا يخلو منه وقد يخلو من الاثنين والجماعة جعل لما علامة ليلا يقع لبس وأكفى ما ظهر في العقل من أحد
الفعل الى فاعل من غير علامة ظاهرة وإذا قيل زيد قام هو فالضمير الذي قام في البنية هو الذي تكرر له وهو توكيد له وما يحتج أن يوحد الفعل
من واحد كان أو من أكثر لأنك تقول الجيش قام القوم موحدا القيام وإن كان الجماعة وإذا كان معناه معنى شيء واحد
من الجماعة وكذلك مجيء قيام الرجل فإذا كانوا توحد للاثنين والجماعة وهو اسم لم يكن لبنيته وجمعه فكيف إذا بنيته
قليلا على شيئين مختلفي المعنى لأنك إذا قلت قام دل ذلك على قيام ومرة إن ما مر غير محدود في تعيينه فكيف يجوز أن تثنيه وأنت
تريد الذي هو اسم تحتاج أن تشير للفظ الواحد عن جميعا غيره وغاب تعالى ذكره أنا بعثكم على أنفسكم فوحد
البعوض وهو مضاف الى جماعة وقال الله عز وجل وما أمرنا إلا واحدة كلمح بالبصر وإذا كانت
الفعل مؤنثا وهو مقدم فالتأنيث على ضربين أحدهما التأنيث الحقيقي والآخر غير حقيقي فأما الحقيقي فهو الذي كان
من نوع الحيوان الذي يلد ذكرا وأنثى كالمرأة في التأنيث والشاة في الاناث الخبيثة فهذه الاشياء تأنيثها حقيقي
لانه يخلق فيها شيء من تمام الذكر وهو الضرب إذا قدم فعلها وكان ما ضي شاهدت في آخره تاء ساكنة لعلامة التأنيث
وإذا كان مستقبلا جعل حرف المضارعة تاء مكان الياء لغير أنثى قامت هند وخرجت المرأة وما أشبه الناقة
والدت الانان وهي المستقبل تقوم هند وتخرج المرأة وتلد الانان والشاة وما أشبهها ولا يحسن سقاط علامة التأنيث
وإنما يجاء ذلك موثنا بعرفك وأما التأنيث غير الحقيقي فهو ما كان تأنيثه وتذكيره في لفظه
بن الذكر والانثى نحو دار وبيت وأدين وعين وخف وما أشبه ذلك فإذا قدم الفعل في هذا الضرب فالاصل الذي
رتب اللفظ له إثبات علامة التأنيث كقولك بيت دارك وكحل عينك وما أشبه ذلك وكذلك إذا أنثت حسن وما أشبهه
كقولك هند حسنت دارك وكحل عينك وما أشبه ذلك وكذا ما بنيت حسن من مؤنث يعلامة أو غير علامة في جمع أو في المعدول من
غير خلقة التأنيث التي تكون لإناث الحيوان بضرب يكون لمن هو مؤنث بغير حقيقي وإذا قدم المؤنث الذي تأنيثه

غير حقيقي ثم أتى بفعله واضمر لم يحسن اسقاط علامة التأنيث كحسن اسقاطها إذا تقدم الفعل وذلك قولك دارك بنيت وعينك كحلت ولو قلت دارك بني وعينك كحل لم يحسن كحسن بني دارك وكحل عينك لانك إذا قدمت الفعل فصلت الفاعل من الفعل وظهر لفظ الموضوع للتأنيث فاكتفي به واستغني عن العلامة وإذا تقدم الاسم صار الفعل لضميره وهو مختلط بالفعل وليس لفظه دالا على التأنيث لان ضمير الواحد والاثنين للفاعلين في الفعل الماضي في المذكر والمؤنث سواء فكرهوا اسقاط العلامة مع ذهاب اللفظ الموضوع للتأنيث وقد يجيء في الضرورة اسقاط علامة التأنيث في فعل الحيوان وحكى بعض الرواة عن بعض العرب حضر القاضي اليوم امرأة ولم يكن قصدنا في هذا الموضع ذكر احكام التأنيث والتذكير فنستقصيه باكثر من هذا وإذا عرض منه بعد هذا شيء ذكرناه في موضعه إن شاء الله واعلم أن بعض العرب يجعل في الفعل المقدم علامة التثنية والجمع كما جعل فيه علامة التأنيث فيقول ضربوني قومك وضرباني أخواك وضربنني نسوتك كما قالوا قالت فلانة فكأنهم أرادوا أن يجعلوا للجميع علامة كما جعلوا للمؤنث وهي قليلة **قال الفرزدق**

ولكن ديافي أبوه وأمه ° بحوران يعصرن السليط أقاربه °

وقال آخر في جمع المذكر

يلومونني في اشتراء النخيل أهلي فكلهم يعذل ° وأهل الذي باع يلحونه كما لحي البائع الأول

وأنشد الفراء البيت الأول المهم منه غير ثقال فكلهم ألوم وهي أبيات لامية ولولا كراهة الاطالة لأنشدتها كلها **وقال آخر** في التثنية

ألفيتا عيناك عند القفا ° أولى فأولى لك ذا واقية °

وهذا قليل في كلام بعضهم غير مختار فإن قال قائل لم صار اثبات علامة المؤنث لازما في بعض المؤنث وفي بعضه إثباتها أكثر من تركها وإن لم تكن لازما وإثبات علامة التثنية والجمع قليل غير مختار وما الفصل بين ذلك ففي ذلك غير جواب فأحد الأجوبة أن التأنيث لازم للاسم لا يفارقه والتثنية والجمع قد تفارق لأن المثنى والمجموع إذا أفرد كل واحد منهما زال التثنية والجمع والجواب الثاني أن المذكر والمؤنث هما جنسان متباينان ليس أحدهما بعضا للآخر وإنما التثنية والجمع بمنزلة شيء واحد إذ كان تركيب التثنية والجمع من الواحد فلم يجعل بين فعلهما إذا قدم فصل كما لا فصل بين الثلثة والأربعة ومنزلة الواحد من الاثنين في الزيادة كمنزلة الثلثة من الأربعة والجواب الثالث أن علامة التثنية والجمع كضمير التثنية والجمع فلو قدمناه لم يعلم أهو علامة أم ضمير شيء قد تقدم ذكره فتجنبوا أن يقولوا قاما أخواك وقاموا إخوتك فيكون الألف في قاما أخواك كالألف في أخواك قاما والواو في قاموا إخوتك كالواو في إخوتك قاموا واعلم أن اسم الفاعل الجاري على الفعل يعمل كعمل الفعل ويجري على ما قبله صفة أو حالا أو خبرا فإذا تقدم على ما رفعه كان الاختيار توحيده كالفعل ومن يثني الفعل إذا تقدم ويجمع يثني اسم الفاعل ويجمع وما كان علامة التأنيث فيه لازما من فعل المؤنث إذا تقدم فعلامة التأنيث لازمة لاسم الفاعل منه والأصل في اسم الفاعل الذي يعمل عمل الفعل أن يكون مما يجمع جمع السلامة وذلك أن الفعل هو العامل في الأصل واسم الفاعل محمول عليه وقد ذكرنا أن الفعل موحد ويتصل به ضمير الفاعلين فيصير في لفظ شيء مجموع جمع السلامة كقولك زيد قام والزيدون قاموا فلفظ قام لم يتغير واتصل به علامة الجمع وكذلك الزيدون قائمون وإخوتك خارجون دخلت الواو على لفظ قائم وخارج وقد يجمع على اسم الفاعل ما لا يجمع جمع السلامة وما ليس بجار على الفعل على ما سنقف عليه فيما بعد في هذا الباب لموافقته ما غير حمله عليه وعلى هذه الجملة التي قدمتها أو بعضها **قال المفسر** يبنى كلام سيبويه في هذا الباب والله يحسن توفيقنا وإرشادنا بمنه

قال فإن بدأت بالاسم قبل الصفة قلت قومك منطلقون وقومك حسنون كما تقول أبواك قالا ذاك وقومك قالوا ذاك فإن بدأت بنعت مؤنث فهو يجري مجرى المذكر إلا أنك تدخل الهاء وذلك قولك أذاهبة جاريتاك وأكريمة نساؤكم فصارت الهاء في الأسماء بمنزلة التاء في الفعل إذا قلت قالت نساؤكم وذهبت جاريتاك وإنما قلت أكريمة نساؤكم على قول من قال أنساؤكم كريمات إذا أخر الصفة فالألف والتاء والواو والنون في الجميع والألف والنون في التثنية بمنزلة الألف والواو في قالا وقالوا وبمنزلة الواو والنون في يقولون وكذلك أقرشي قومك وأقرشي أبواك إذا أردت الصفة جرى مجرى حسن وكريم وإنما قالت العرب قال قومك وقال أبواك لأنهم اكتفوا بما أظهروا عن أن يقولوا قالا أبواك وقالوا قومك وذلك أنهم إنما أظهروا ° **وقال الشاعر**

أليس أكرم خلق الله قد علموا ° عند الحفاظ بنو عمرو بن حنجود

وليس هذا بمنزلة ضرب قومك بنو فلان لأن ليس بفعل فإذا بدأت بالاسم قلت قومك قالوا ذاك وأبواك قد ذهبا لانه قد وقع ههنا إضمار في الفعل وهو أسماء متقدمة فلا بد للضمير أن يجيء بمنزلة المظهر وحين قلت ذهب قومك لم يكن في ذهب إضمار وكذلك قالت جاريتاك وجاءت نساؤك إلا أنهم أدخلوا التاء ليفصلوا بين التأنيث والتذكير [illegible]

التأنيث والتذكير ولم يفصلوا بينهما في التثنية والجمع وإنما جاءوا بالتاء للتأنيث لأنها ليست علامة إضمار كالواو والألف وإنما هي كهاء التأنيث في طلحة وليست باسم فإن بدأت بالاسم قبل الصفة قلت قومك منطلقون وقومك حسنون جمعت منطلقون لو وقع موقع فعل يتصل به ضمير مجموع وإذا قلت أذاهبة جاريتاك وأكريمة نساؤكم وحدت اسم الفاعل لو وقع موقع الفعل الموحد لتقدمه وإنما وحدت كريمة وجمعت نساؤكم لأن كريمة تجري على الفعل فتوحد في التقديم وتجمع في التأخير إذا قلت نساؤكم كريمات والألف والتاء للاثنين والواو والنون لجمع المذكر مما يعقل والألف والتاء لجمع المؤنث وجمع ما لا يعقل وقال أقرشي قومك فأجراه مجرى اسم الفاعل وإن لم يكن اسم فاعل لأن قرشي قومك في معنى أينتسب قومك كما قالت العرب تنزر وتقيس وتمضر في معنى انتسب إلى نزار وقيس ومضر فلهذا وحد قرشي وقومك جمع واستشهد سيبويه في توحيد الفعل المتقدم بقول الشاعر أليس أكرم خلق الله قد علموا ° عند الحفاظ بنو عمرو بن حنجود ° بنو عمرو اسم ليس وأكرم خلق الله الخبر ولم يقل أليسوا وهذا ظريف من الاستشهاد لأن توحيد الفعل المتقدم في عامة كتاب الله وسائر كلام الناس أكثر من أن يحتاج إلى شاهد وبعده من كلام سيبويه ما أتى المفسر عليه لكان ° **قال**

وقال بعض العرب قال فلانة وكلما طال الكلام فهو أحسن نحو قولك حضر القاضي امرأة لأنه إذا طال الكلام كان الحذف أجمل وكأنه شيء يصير بدلا من شيء كالمعاقبة نحو قولك زنادقة وزناديق فتحذف الياء لمكان الهاء وكما قالوا في مغتلم مغيلم ومغاليم كأن الياء صارت بدلا مما حذفوا وإنما حذفوا التاء لأنهم صار عندهم إظهار المؤنث يكفيهم عن ذكرهم التاء كما كفاهم الجميع والاثنان حين أظهروهم عن الواو والألف وهذا في الواحد من الحيوان قليل وهو في الموات كثير **قال المفسر** وقد ذكر سيبويه عن العرب حذف علامة التأنيث من الحيوان مع قلته وكان أبو العباس محمد بن يزيد ينكر ذلك أشد الإنكار ويقول لم يوجد ذلك في قرآن ولا كلام فصيح ولا شعر والذي قاله سيبويه قد صح لأنه حكاه عن العرب وهو غير متهم في حكايته واحتج له بما لا مدفع له وقد وقع بجرير فيه ما وافق حكاية سيبويه فيه وهو

لقد ولد الأخيطل أم سوء ° على باب استها صلب وشام °

وليس كل لغة توجد في كتاب الله ولا كل ما يجوز في العربية يأتي به القرآن أو الشعر ولأبي العباس مذاهب يجوزها لم توجد في قرآن ولا شعر من ذلك أنه أجاز إن زيدا قائما قياسا على ما زيد قائما ولا أظن الاستشهاد عليه ممكنا في شيء من الكلام °

قال وهو في الموات كثير يعني حذف التاء من فعل الموات الماضي ففرقوا بين الموات والحيوان كما فرقوا بين الآدميين وغيرهم تقول هم ذاهبون وهم في الدار ولا تقول جمالك ذاهبون ولا تقول هم في الدار وأنت تعني الجمال ولكنك تقول هن وهي ذاهبة وذاهبات **قال المفسر**

جعلت العرب لما يعقل في مواضع اختصاصا في اللفظ وفصلت بينه وبين ما لا يعقل فيه لما اختص ما يعقل بأنه يخاطب ويخاطب ويأمر ويؤمر ويخبر ويخبر عنه وما لا يعقل لا يصلح من ذلك إلا أنه يخبر عنه فجعل لما يعقل تفضيل واختصاص وجعل ذلك التفضيل في اللفظ للمذكر مما يعقل دون المؤنث لفضل المذكر على المؤنث وذلك جمعه السالم بالواو والنون والياء والنون وذلك قولك رجال ذاهبون ومنطلقون ورأيتهم ذاهبين ومنطلقين ويجمع ضميره بالهاء والميم كقولك الرجال هم في الدار وإخوتك هم عندنا وتقول للنساء في الجمع السالم الهندات ذاهبات ومنطلقات وضميرهن بالهاء والنون وكما تقول للنساء رأيتهن والنوق رأيتهن ثم ألحق ما لا يعقل بلفظ المؤنث لنقص رتبته عما يعقل كنقص رتبة المؤنث عن المذكر وسمى سيبويه في هذا الفصل ما لم يكن من الحيوان مواتا وإن كان في الحقيقة ليس من الحيوان ولا من الموات ونساؤه بالموات في اللفظ **قال** ومما جاء في القرآن من الموات وقد حذفت منه التاء قوله عز وجل فمن جاءه موعظة من ربه والموعظة ليست من الموات الحقيقي وقوله من بعد ما جاءهم البينات وهذا النحو في القرآن كثير **قال** وهو في الواحدة إذا كانت من الآدميين أقل منه في سائر الحيوان يعني حذف التاء من مؤنث ما يعقل من الآدميين أقل من حذفها من سائر الحيوان لما ذكرنا من فضلهم في الخطاب وغيره والجن في باب الانس مؤنثهم ومذكرهم **قال سيبويه**

ألا ترى أن لهم في الجميع حالا ليست لغيرهم لأنهم الأولون وأنهم قد فضلوا بما لم يفضل به غيرهم من العقل والعلم وأما الجميع من الحيوان الذي يكسر عليه الواحد فبمنزلة الجميع من غيره الذي يكسر عليه الواحد ألا ترى أنك تقول هو رجل وتقول هي الرجال فيجوز ذلك وتقول هو جمل وهي الجمال وهو عير وهي الأعيار فجرت هذه كلها مجرى هي الجذوع وما أشبه ذلك يجري هذا المجرى لأن الجميع يؤنث وإن كان كل واحد منه مذكرا من الحيوان فلما كان كذلك صيروه بمنزلة الموات لأنه قد خرج من الأول الأمكن حيث أردت الجميع فلما كان ذلك احتملوا أن يجروه مجرى جميع الموات قالوا قد جاء جواريك وجاء نساؤك وجاء بناتك وقالوا فيما لم يكسر عليه الواحد لأنه في معنى الجميع جاء جواريك أي جماعة وليس هذا بتأنيث حقيقي إنما تقصد جماعة ههنا كما قالوا هذا كما قال جل وعز ومنهم من يستمعون إليك إذ كان في معنى الجميع وذلك قوله وقال نسوة في المدينة واعلم أن من العرب من يقول ضربوني قومك وضرباني أخواك فشبهوا هذا بالتاء التي يظهرونها في قالت فلانة فكأنهم أرادوا أن يجعلوا للجميع علامة كما جعلوا للمؤنث وهي قليلة **قال الشاعر وهو الفرزدق**

ولكن ذيا في ابوه وامه ۞ يجوز ان يعصرن السليط اقاربه ۞ واما قوله واسروا النجوى الذين
ظلموا فانه يجرى على البدل كانه قال انطلقوا فقيل له من هم فقال بنو فلان فقوله واسروا النجوى الذين ظلموا
على هذا فيما زعم يونس وخلق الله ما يعقل لعبادته المؤدية لهم الى منافعهم وخلق الله ما لا يعقل لمصالح ما يعقل
ثم الاصل في الخلق الاولون واعلم ان الجموع المكسرة مؤنثة كلها تستوي في حكم اللفظ جمع المؤنث والمذكر وما
يعقل وما لا يعقل وحكم اللفظ في تأنيثها حكم تأنيث الموات تقول هي الرجال وهي الجمال وغيره وهي الاشياء
تجري هذه كلها مجرى هذه الجموع لانه قد خرج عن الواحد الاول الى الاكثر الذي يقع بالجملة فيه الفرق بين المؤنث والمذكر
واجرى كله مجرى الموات فالواحد جاء جواريك وجاء نساؤك وجاء بناتك فلم تلزمه التاء كما لزمت جاءت جاريتك وجاءت
امرأتك وجاءت بنتك لان هذا التأنيث الحادث بجمع التكسير غير التأنيث الحقيقي الذي كان في الواحد وقد
قالوا فيما لم يكسر عليه الواحد لانه في معنى الجمع يعني نسوة في قوله وقال نسوة وان لم يكسر لها واحد
من لفظها لان واحد نسوة امرأة فاذا قلت نساء فهي جمع نسوة فالنساء جمع لها واحد من لفظها والنسوة
جمع ليس لها واحد من لفظها ومما يشبه كان يجوز اسقاط تاء التأنيث منها لما ذكرت لك فنسوة حكمها حكم
الجمع كان من لها كان معناها معنى الجمع جاز ان ترد لفظها على المعنى فيقال ومنهم من يستمعون اليك وقوله واسروا
النجوى الذين ظلموا يجوز ان يكون الذين ظلموا بدلا من الواو في اسروا او اسروا واعطف على يستمعون وهو يعيدون ويكون
من لغة من قال اكلوني البراغيث قال الخليل فعلى هذا المثال تجرى الصفات وكذلك شاب وشيخ
اذا اردت شابين وشيخين وكهلين تقول مررت برجل كهل اصحابه ومررت برجل شاب ابواه قال
المفسر وقد تقدم ان الصفة الجارية مجرى الفعل هي التي تجمع جمع السلامة كما ان الفعل يتصل به تثنية
الضمير وجمعه فلذلك صار شاب ابواه على مذهب شابين وشيخين وكهلين اي على مذهب شبا وشاخوا وكهلوا
فاذا قدم الفعل وحد فاسم الفاعل الموحد المقدم بمنزلة الفعل المقدم الموحد وقال الخليل فان ثنيت
شيئا من هذا او جمعت فالوجه فيه ان ترفعه بالابتداء والخبر لانك اخرجته عن مذهب الفعل بتركك التوحيد لكن
فان احسنه ان تقول مررت برجل قرشيان ابواه ومررت برجل كهلون اصحابه تجعله اسما بمنزلة
قولك مررت برجل خز صفته وقال الخليل من قال اكلوني البراغيث اجرى هذا على اوله فقال
مررت برجلين حسنين ابواهما ومررت بقوم قرشيين اباؤهم قال المفسر لان هذا مذهب الفعل
عند اهل هذه اللغة قال سيبويه وكذلك افعل نحو اعور واحمر تقول مررت برجل
اعور ابواه واحمر ابواه فان ثنيت قلت مررت برجل احمران ابواه تجعله اسما ومن قال اكلوني
البراغيث قلت على حد قوله مررت برجل اعورين ابواه وتقول مررت برجل اعورا ابواه كانك
تكلمت به على حد اعورين وان لم يتكلم به كما توهموا في هلكى ومرضى وموتى انه فعيل بهم فجاءوا
به على مثال فعلى كجرحى ولا يقال هلك ولا مرض ولا موت ۞ قال النابغة الجعدي

ولا يشعر الرمح الاصم كعوبه ۞ بثروة رهط الاعيط المتظلم

واحسن من ذلك اعور قومك ومررت برجل صم قومه وقال الكوفيون مررت برجل اعور
ابوه ومررت برجل زرقاء عينه فيجرى اعور وزرقاء على اعراب ما قبله وترفع ما بعده وقالوا مررت
برجل زرقاء عينه بزرق عينه ولا يجوز عندهم ان ترفع بلفظ الواحد من ذلك اثنين لا تقول مررت برجل اعور
ابواه ولا مررت برجل زرقاء ۞ فان ثنيت اعور وزرقاء اجازوا فيها الاستئناف والاجراء على الاول
وترفع ما بعده فتقول مررت برجل اعوران ابواه وبرجل زرقاوان عيناه وان شئت عورين ابواه وزرقا
عيناه ولهم في نحو هذا مسائل كثيرة كرهنا اطالة الكتاب بذكرها الا ان اجازتهم مررت برجل زرقاء عينه
على مزرقة عينه ومررت برجل اعور ابوه يوجب عليهم توحيد الاول مع تثنية الثاني على ما قال سيبويه لانهم اذا جعلوا
زرقاء بمعنى مزرقة ونابت عنها ورفعوا العين بها فلا بد من ان يكون اعور ابوه بمعنى معور ابوه وترتفع الاب
ولا ضمير فيه فاذا ثنيت ما بعده وقد جعلته نائبا عن اسم الفاعل جاز ان توحده وتثني ما بعده اذ جاز ان يكون ذلك في
اسم الفاعل كقولك مررت برجل معور ابوه ومزرقة عيناه ولما رفع سيبويه باعور على معنى معور واجرى التثنية
والجمع على ذلك المذهب وحد وقال مررت برجل اعورا ابواه على معنى معورا ابواه غير ان معورا يجمع جمع السلامة
فيقال معورون ومعورون واعور لا يجمع جمع السلامة وباب ما يجرى على الاول ان يجمع جمع السلامة فقال سيبويه
ان اعور وان كان لا يجمع جمع السلامة فقد اجروا واحده على الاول على انه معور اذا ارتفع به واحد فكذلك اذا رفع
اثنين او جماعة ومعنى قول سيبويه وتقول مررت برجل اعورين ابواه كانك تكلمت به على حد اعورين وان لم يتكلم
به كما توهموا في هلكى ومرضى وموتى انه فعيل بهم لان ما كان من الجمع على فعلى انما يكون مبنيا على فعيل بمعنى
مفعول والاسم منه فعيل كقولهم جريح وقد جرح وصريع وقد صرع وقتيل وقد قتل والجمع جرحى وصرعى وقتلى
ثم قالوا فعلى بجمع اشياء ليس اسمها على فعيل ولا الفعل منه على فعل منها هالك وهلكى وفعله هلك ومرضى والفعل منه

مرض على لفظ ما سمي فاعله وكذلك موتى من مات يموت وليس بما لم يسم فاعله واشبه ميت على فعيل فقد توا اعورين
وان لم يتكلم به كتقدير قولك فهو هليك ومريض فهو مرض حتى يصح ان تكون جمعه هلكى ومرضى وان لم يتكلم به وقال
الكوفيون في قوله الاصم كعوبه فوحد الاصم وجمع الكعوب لان الكعوب جرى مجرى الواحد لان مثاله مثال الواحد
كالقعود والنزول وما اشبه ذلك وهذا لا يبطل ما احتج به سيبويه لانا لو اجرينا كعوبا مجرى الواحد لان مثاله الاول
جاز ان تقول كعوبها اصم وهذا لا يقوله احد ولا بد من حمل الاصم على معنى اسم فاعل كانا قلنا الصلب كعوبه و
الشديد كعوبه واذا ثنينا اعور ونحوه فالاختيار عند سيبويه الرفع على الابتداء والخبر فيقال مررت برجل
احمران ابواه الا في قول من قال اكلوني البراغيث وضربني اخواك فانه يقول احمرين ابواه ويجرى احمرين مجرى يحمرين
ويجرى محمرين مجرى يحمران واحسن من ذلك مررت برجل اعور ابواه ومررت برجل اعورا ابواه وان تقول مررت
برجل صم قومه ومررت برجل حسان قومه واعور قومك وذلك ان هذا جمع مكسر لا يجرى مجرى الفعل المجموع في اللفظ
ويكون بمنزلة يحسنون قومه على لغة من قال اكلوني البراغيث فاذا لم يجر مجرى الفعل المجموع صار حكمه حكم الواحد فاجتمع
فيه لفظ الجمع وحكم الواحد وكانه نقل من لفظ واحد الى لفظ اخر يكون للواحد يجري ان لحقه زيادة للتثنية او الجمع
كالزيادة التي لحقت في قرشي للاثنين والجميع فلهذا صار مررت برجل حسان قومه احسن من مررت برجل قرشيين
قومه وصار الوجه قرشيون قومه وتقول مررت برجل حسان قومه وليس يجرى هذا مجرى الفعل انما يجرى
مجرى الفعل ما دخله الالف والنون والواو والنون في التثنية والجمع ولم يغيره نحو قولك حسن وحسنا
فالتثنية لم تغير بناءه وتقول حسنون فالواو والنون لم تغير الواحد فصار بمنزلة قالا وقالوا الالف
الالف والواو لم تغير فعل واما حسان وعور فانه اسم كسر عليه الواحد فجاء مبنيا على مثال ليس
الواحد وخرج من بناء الواحد الى بناء اخر لا يلحقه في اخره زيادة كالزيادة التي لحقت في قرشي في الاثنين
والجمع فهذا الجميع لم يبن عليه كالواحد على مثاله فاجرى مجرى الواحد ومما يدلك على ان هذا الجميع
ليس كالفعل انه ليس شيء من الفعل اذا كان للجميع يجيء مبنيا على غير بنائه اذا كان للواحد فمن ثم صار حسان
وما اشبهه بمنزلة الاسم الواحد نحو مررت برجل جنب اصحابه ومررت برجل صرورة قومه فالصرورة واحد والمعنى
جميع يعني ان حسان وان كان جمع حسن فمذهبه في الباب مذهب جنب وصرورة اللذين يقعان للواحد والجميع
وليسا مكسرين لان حسان مكسر على غير لفظ الواحد المراد عليه علم الجميع وفي بعض النسخ في عقود الكتاب فصل ذكر انه ليس
كلام سيبويه وانه شرح وتدليل على معناه تفسيرا له وهو واعلم ان ما كان يجمع بغير الواو والنون نحو حسن وحسان
فان الاجود فيه ان تقول مررت برجل حسان قومه وما كان يجمع بالواو والنون نحو منطلق ومنطلقين فان
الاجود فيه ان يجعل بمنزلة الفعل المقدم فتقول مررت برجل منطلق قومه الى هنا قال ابو العباس محمد بن يزيد
اختار في كل ما جمع بالواو والنون الاجراء على الاول واما ما كسر فان الاختيار فيه ان اجريه مجرى ما جرى منه قولك مررت
برجل عور قومه بالابتداء والخبر وقال ابو اسحق الزجاج ليتكلم قول سيبويه في قولك مررت برجل
عور قومه بالجر لانه قد كان يجوز مررت برجلين منطلقين اباهم فاذا اجازه الذي فيه علامة الجمع كان الاختيار في
الجمع الذي ليس لفظه ما لحق الفعل وهذا قياس تسمعه العربية وقد مضى فيه قبل هذا الفصل من الشرح ما فيه مقنع
ان شاء الله قال واعلم انه من قال ذهب نساؤك قال اذاهب نساؤك ومن قال جاءه موعظة قال
اجاءه موعظة تذهب الهاء فيها كما تذهب التاء في الفعل كان ابو عمرو يقرأ خاشعا ابصارهم وقال
الشاعر وهو ابو ذؤيب الهذلي ۞ بعيد الغزاة فما ان يزال مضطمرا طرتاه طليحا ۞ وقال
الفرزدق ۞ وكنا ورثناه على عهد تبع ۞ طويلا سواريه شديدا دعائمه ۞ وقال الفرزدق ايضا
قرنبى تحك قفا مقرف ۞ لئيم مآثره قعدد ۞ وقال اخر وهو ابو زبيد الطائي
تسقي بها الرياح فما يجتابها الظلام كل هجود ۞ وقال اخر من بني اسد
فلاقى ابن انثى يبتغي مثل ما ابتغى ۞ من القوم مسقي السمام حدائده
وقال اخر وهو الكميت بن معروف ۞ وما زلت محمولا علي ضغينة ۞ ومضطلع الاضغان مذ انا يافع
وهذه كلها شواهد في تذكير اسم الفاعل وفاعله مؤنث قال وهذا في الشعر اكثر من ان احصيه لك ومن
قال ذهب فلانة قال اذاهب فلانة واحاضر القاضي امراة وقد يجوز في الشعر موعظة جاءنا كانه اكتفى بذكر
الموعظة عن التاء قال المفسر قد ذكرت ان علامة التأنيث المضمر وان لم يكن حقيقي التأنيث لازمة لانه الذي
يذكر فعل المؤنث يكتفي بما ظهر من تأنيث الاسم الظاهر فاذا كني عنه فقد بطل لفظ ظاهره الدال على التأنيث ولا بد من التأنيث
في الضمير لدلالته على حكم الاسم المضمر من تأنيث او تذكير فاذا ذكره الشاعر فانما هو ضرورة فيحمل الاسم المؤنث على اسم له
اخر مذكر في معناه كما قال الاعشى ۞ فاما ترى لمتي بدلت ۞ فان الحوادث اودى بها ۞ فحمل الحوادث
بمعنى الحدثان فان قال قائل فلو قال اودت بها الايام فما احوجها الى ما ذكرت من ضرورة قيل له الحوجة الى ذلك ان القصيدة
مردفة بالالف ولو اتى بتاء التأنيث لم يستقم ان يكون البيت من القصيدة ۞ واول القصيدة ۞

ألم تسأله نفسك عمايا ◦ بلى عادها بعض اطرابها ◦ وقد روى فان الحوادث بعدها وعلى هذه الرواية ما فيه
ضرورة وقالوا ولو عايا بن جوين الطائي ◦ فلا مزنة ودقت ودقها ◦ فلا الرمل امحل بعلها ◦
على اولا لا يكون وقد روى ولا ارض بقلت بعلها بتخفيف الهمزة من بقالها ولا حجة فيه على هذا الانشاد وقد
آخر وهو طفيل الغنوي ◦ اذا جئت احوى من الرمي حاجبها ◦ والعين بالاثمد الحارى يكحول
وذهب بالعين بعض الطرف كانه قال واذا الطرف الانسد يكحول وزعم الخليل ان الشاء تنطوكه تعول كله معطيا
للعطاء وتعوليك شرع للذي لها الرشاع واما المنطورة فيجيء على القول كقولك مشعشعة وكقولك شرضعة
للذي يرضع وقد نابزه بابرا وحاجر لانه يختص الابن وقد شرح في غير هذا الموضع فقد ذهب ينطور الى الفرات
انفطار ومنطورة على الفعل والفعل كقولك انفطرت وفي منفطرة وانشقت وفي منشقة واذا قلت مرضعة وفي على آرة
وفي على مرضع واما قوله جل وعز وكلمه فلك يسبحون ورايتهم لي ساجدين وياايها النمل ادخلوا مساكنكم
فزعم يونس انه ما يعقل من المخلوقين وفي بعض الامور ◦ قال النابغة اتعدف
عن الابن بي وكذلك كلمه فلك يسبحون لانها جعلت في معناهن وحالهن تقول لها طرقا بنو فلان وكذا
ولا يقول احد ان يعبد شيئا مما يعقل من المخلوقين وفي بعض الامور ◦ قال النابغة اتعدف
ذهب بها الى الذكر يعني صاحبة ◦ اذا ما بنو اغضوا فاغضوا ◦ وكان الفياض من جنات نعش وواحدها آخر
يعني ان ما لا يعقل من المذكر يجمع في جمع السلامة والتكسير كالموب الا ترى انك تقول حمام وحمامات وسراد ق وسرادق
وتقول جمل باركه وجمال بوارك ولا تقول رجل باركه ورجال بوارك وجعل بنو نعش على ما يعقل لما كان دونها على
بقعاء يعبر فكانها تقدر ذاك الدور وتعقله ◦ قال وحاجز هذا حيث صارت هذه الاشياء عندهم
وبنو يقيم وتميم الكلام وتعديه بمنزلة الاذيين ◦ قال واسألك الفضل عن احسن وجوهها
فقال الاثنتين جمع وهذا بمنزلة قولك الاثنتين يجرين فعلنا ذاك ولكنهم اردوا ان يغيروا بين ما يكون
مفردا وبين ما يكون مثنى وقد جعلوا المفرد من ايضا جمعا قال الله تبارك وتعالى والذي هو يريني ان يحيي نحو
بيوا المحكم اذ تسوروا المحراب اذ دخلوا على داود ففزع منهم قالوا لا تخف خصمان بغى بعضنا على بعض
وقد يثنى بما يكون مفردا لشيء هو من شيئين نحو قولك ما احسن راسيهما المفرد نحو ثوبين ودابتين
وفرسي اذا عنى هذا الضرب فالوجه لفظ التثنية كقولك ثوبان ودابتان وفرسان والذي هو يريني ان عنى نحو
ورايتين وبطن وظهر وقلب وهو من جبوان لانه هذه الاعضاء فاذا شئت فالاختيار لفظ الجمع في شبهها كقولك في
وجه اوجه وجوه قال الله تعالى ان تتوبا الى الله فقد صغت قلوبكما وانما صار هذا هكذا لان البدن اعضاء كثيرة
شتاة وهي اكثر البدن والاظم ما في يد واحد من المشي الى سائر جمعا لانه يصير اربعة والواحد المضموم
الى مثله من الاخر محمول على الاثنين فلذلك اخبر بالجمع وجاء اخر قرنوا بينهما في البدن منه واحد ومن الى البدن
منه اثنان الا ان افعل احد الاثنين الى مثله من آخر كقولك ثوبي واذا اضفوا الواحد الى مثله كان جمعا للفرد وهو الاعضاء
وقد يجمع الذي هو اثنان بتثنيته وبنى الذي يختار جمعه و ◦ قال الراجز وفع خطام الجاهلين
ظهورها مثل ظهور الترسين ◦ فثنى وجمع وذكر يونس انه كان يقول ما احسن راسيهما وقال ابو الخطاب
جاءا ما تريد رجلي راجلتين وحد الكلام ان تقول رجلي راجلتين وانما وحدوا اما يضيفونه الى الاثنين لانهم
وامنوا اللبس لانه المضاف اليه ◦ قال الشاعر وكانه وجه تركيين قد غضبا ◦ مستهدف لطعان غير تذبيب ◦
والصحيح في بيت الجمع الذي يراد به التثنية بقوله جل وعز وهل اتاك نبوا الخصم اذ تسوروا المحراب اذ دخلوا على
داود ففزع منهم قالوا لا تخف خصمان بغى بعضنا على بعض فذكر خصمين وسماهما اثنين وقالوا قال الشاعر
وليس هذا بحجة لان الخصم يقع على جماعة والخصمين يقع على جماعتين فان الله عز وجل هذان خصمان اختصموا في
ربهم فالذين كفروا قطعت لهم ثياب من نار ويحتمل ان يقول ان هذا اخي له تسع وتسعون نعجة ولي نعجة واحدة فقال ارددها
اراد ذلك والله اعلم ◦ قال الا ترى انه قال فلا تشطط واهدنا الى سواء الصراط
وقد يثنون فيه اجراء الصفة على الاسم وان جعله خبرا فسيبويه واما ما اشتوا فيه فقولك مررت برجل
معه صقر صايد به ان جعلته وصفا وان جعلته حملة على الاسم المضمر المعروف نصبته فقلت
مررت برجل ومعه صقر صايدا به كانه قال معه صايد به الجيد لم يرد ان يجعله على الاول ولم يقل مررت برجل
رجل فمررت به قال ان حملته على الرجل ان حملته على مررت به نصبته كانك قلت مررت به قائما ◦ قال
اذا قلت مررت برجل معه صقر صايد به فصار جملة يوصل به كما يوصل الصفة بالجملة كقولك مررت برجل صقر صايد به
كما تقول الذي يريد وصايد به صفة له اخرى كما تقول مررت برجل قايم صاحبه وانما مررت برجل صقر صايد به
وكانه لما قدم ذكر الصقر اوجب ان يكون عنه اذا عاد ذكره وهما اثنان صفتان لرجل فان لم يكن صايد على رجل وحملته
على الهاء التي معه وهو الاسم المضمر الذي عنا به سيبويه نصبته وصار بمنزلة قولك مررت برجل مع اسير صقر صايدا
به ومررت برجل مع جارية صقر صايدا به ومررت برجل مع غلامين صقر صايدين به اذا جعلت الصيد للاثنين المتوسع

لم يكن سبيل الى النعت لانه لا تنعت معرفة بنكرة فيجب على الحال فهذا معنى قوله جعله خبرا يعني حالا فنصبته ومعنى
قوله سيبويه بكانه قال معه باز صايد يعني ابتداء فقال مع زيد او معك او معه لشيء قد جرى ذكره صقرا صايدا به
لم يكن بد من نصب صايدا لانه لم يكن هنا الاول المعرفة به واذا نصبت صايدا على الحال فهو من الحمالة التي هي الصفة فيصير
للاول صفة واحدة ثم ذكر نظائر لما تقدم مما يجوز فيه الحال وغيره فقال ومثل مررت برجل معه صقر صايد به
الى جليكذا وكذا ان جعلته وصفا وان لم تجعله وصفا نصبت كانه قال لحق ينطلق عامدين ومنه مررت
برجل معه باز قابض على آخر ومررت برجل معه خبز يأكله وان حملته على الاضمار الذي في معه نصبت
وكذلك مررت برجل عنده صقر صايد باز ان حملته على الوصف فهو هكذا وان حملته على ما في عنده من الاضمار
نصبت كانك قلت عنده صقر صايدا باز يعني كانك بدأت فقلت عنده صقر صايدا باز ثم جاء بالرجل اجرى ذكره كانك قلت
عنده صقر صايدا باز وكذلك مررت برجل معه الفرس راكبا يريد وان فهذا لا يكون فيه وصف ولا يكون الا حالا
وان لم ترد الصفة نصبت كانك قلت معه الفرس راكبا يريد وان يعني قلت مبتدئا معه الفرس على ما معنى من شرح مبتدئ
فهذا لا يكون فيه وصف ولا يكون الا خبرا يريد حالا ◦ قال ولو كان هذا على القلب كما تقول انه لعبد الله
كبير وكان الوجه مررت برجل حسن الوجه جميلا لانك لا تقول مررت برجل جميل حسن الوجه وقال مررت
بعبد الله معه بازك الصايد فنصبته فهذا لا يكون فيه الا الوصف لانه لا يجوز ان تجعل المعرفة حالا لا يقع
فيه شيء ولم يقع جميلا لانك لم ترد ان تقول انه حسن الوجه في هذه الحال لا الا حسن الوجه جميلا وجب
اي هذه الحال فنصبه على ما وصفت لك فلم ترد هذا المعنى ولكنه اراد ان يقول هذا رجل جميل الوجه كما يقال هذا
رجل حسن الوجه فهذا الغالب في كلام العرب وان اردت الوجه الاخر فصلت وهو جائز لانه يبين وان
كان ليست فيه قوة الوصف في هذا الذي هو وصف فيه احسن في اخرى ◦ قال المفسر رحمه الله
هذا الذي ذكره سيبويه عن النحويين من نصب ما لا يحسن فيه القلب اصله صيغة مضافة الى ضمير مجرور او صيغة متعلقة
بضمير مجرور كما ذكره ولو اظهر ذلك الضمير لم يقع فيه خلاف نحو جواز الصفة وحسن القلب فيه كقولنا مررت برجل
معه صقر صايد به بصقر ومررت برجل معه جمل لاحق بزيد لاحق بزيد ومررت برجل حسن الوجه جميل الوجه فاذا اظهر
الكناية جاز قلبه ولم يقع بينهم خلاف في جواز ولا فرق في التحصيل بين ان يكون بعضا فاما في الظاهر او مكنى به عنه معنى التفع
الا ترى انك تقول مررت برجل ملازمك وتكرمك مما اشبه ذلك كما تقول مررت برجل ملازم زيد ومكرم عمرو وما اشبه
ذلك ثم الزمهم نصبهم لفظ القلب ان ينصبوا المعرفة في قولهم مررت برجل معه بازك الصايد به لانه لا يستقيم
الصايد الا على جهة الحال ولا يجوز الحال فيما فيه الا لف واللام من نحو الصايد وما اشبهه وقاس في بعض نصبوه على
الحال مما لا يحسن فيه القلب ان نصبه على الحال يجوز اذا حمل على الضمير الذي ذكرناه وفسرناه وبعضه يجوز وليس جميع
الكلام لان المتكلم لا يريد الوجه الذي صح به الحال كقولهم مررت برجل حسن الوجه جميلا اذا اشبهنا جميلا على الحال لانه
حسن وجهه في حال جماله وليس ذلك بالمقصود من كلام الناس ان اراد ويريد فهذا اعرابه ومثله ان الوصف حسن
هذا رجل عاقل لبيب لم يجعل الاخر حالا ولو فعل فيه الاول ولكنه اثنى عليه وجعلهما شرطا واخبر وسوى
بينهما والاخر آكد على الاشياء والنصب فيه جايز على ما ذكرت لك فتقول هذا رجل عاقل لبيبا وتقدمن يجعل الحال اللبيب
وانما ضعف لانه يلزم فيه ان الاول وقع وهو فيه هذه الحال وليكنه اراد انهما فيه ان لم يكونا واحدا منهما قبل
صاحبه كما تقول لاخيك سايره راكبا وانت وقد يجوز في سعة هذا الكلام على ما وصفنا وحسن سايره راكبا لان تقدير يسيره راكبا
وهو كلام حسن جيد بعيد وقد يجوز في سعة هذا الكلام هذا رجل عاقل لبيبا وحسن الوجه جميلا على التقدير الذي ذكرناه
◦ قال سيبويه ولا يستقيم ان يعمل شيء من هذا الفعل في شيء سواه فيه وسنرى هذا الفعل كلا بهم ونحو هذا من كلامهم قوله
فاليهم تمرقا وقد علم ان وقوع القيام في حال ما هو قايم وقوله تعالى اسرادك للذين سوكا وقد علم انه
رسوله في حال الارسال ◦ قال واما القلب فباطل لو كان ذلك لكان احد الوجهين في مررت برجل
اجمل عبد الله ضاربه النصب لان القلب يصلح ولقلت مررت برجل عاقلة امه لبيبة لا يصلح ان
يعدم لبيبة فتصير فعلا لام وتقول عاقلة امه وتجعلها هم يقولون هذا شاة ذات حمل شاتها
الشاعر وهو حسان بن ثابت ◦ فلتم بان يحلى الذي قد صنيعتم ◦ وفينا نبي عنده الوحي واضعه
وربما بطل القلب قوله زيد اخو عبد الله محمولون به اذا جعلت لاخ صفة او الجنون من زيد باجمعه لانه لا يستقيم
زيد مجنون به اخو عبد الله والضرب ان جعلت لاخ خبرا وتقول مررت برجل معه كرش محموم عليه الوجه
لانه صفة الكرش لتقدم جاز على قوله مررت برجل قايما وهذا رجل ذاهبا ◦ قال المفسر
الزمهم الفرق القلب نصب خبر المبتدأ في زيد اخو عبد الله مجنون به وذلك ان زيدا مبتدأ واخو عبد الله صفته ومجنون
به خبره فالهاء تعود على عبد الله ولو قلت زيد مجنون به اخو عبد الله لم يجز قال المفسر قد ذكرنا في اضطجاع لطلاب
اعتبار القلب فيه متبع في كثير من سيبويه المسايل في ذلك تتبعا على قايله وقد تطلب له استدراكا وهو بالبيت
والذي قاله صحيح على ما ذكره جعل جملته التي في واضعه ضمير الوحي وهاء واضعه ضمير فاعل للرسول اذ قوله اذ عنده الوحي

صفة للرسول وواضعه صفة أخرى ومعناه مفسده وذاكره لأنهم ظنوا انه يخفى ادبروا فيما يقولون ارادتهم فافشاه الوحى فنظروا ولا يحسن الالتباس فيه لان الهاء في واضعه ضمير الوحى فاذا قلت فيصلك وبينا رسولك واضعه عند الوحى فسد تقدم ضمير الوحى وهو الهاء في واضعه ومعنى الوحى في البيت ما بينه الله بالوحى من شبيح القوم الذى كشفه لعيسى عليه السلم بالوحى كشفة النبى صلى الله عليه لاصحابه وليس بحقيقه الاتحاد فنذا طريق واضح واحتجاج صحيح من سيبويه والذى رد على سيبويه ذهب الى الظاهر من الوحى الذى انزل الملك عليه وليس ذلك مما يضعه النبى صلى الله عليه وجعل هذا الظاهر اخا في واضعه للذى صنعهم كانه وبينا رسولك عند الوحى مبينين ما صنعهم فلو قدم واضعه على هذا التأويل فقال وبينا رسول واضعه لان الهاء يرجع الى الضمير وقد تقدم ذكره وخبر واضعه معنى آخر وهو ان يكون من قولهم وضع الشيء أي وضعت منه فاسقطته فيكون وضع النبى صلى الله عليه لشيعهم اسقاطه واحطاطه وفيه وجه آخر اذكره ان الوحى مبتدأ وواضعه خبره وعنده ظرف لواضعه وتقديره الكلام وبينا رسولك الوحى واضع ما صنعتم عنده

قال واعلم انك اذا نصبت في هذا الباب فعلت مررت برجل معه صقر صايد به غدا فالنصب على الحال لان هذا ليس ببدا ولا يشبه فيها عبد الله قائم غدا لان الظروف تلغى حتى يكون المتكلم كانه لم يذكر كانه في هذا الموضع اذا صار لا اسم مجرور او عاملا فيه فعل او مبتدأ لم تلغه لانه ليستقر فعه الابتداء وفي الظروف اذا قلت فيها اخواك قائمان يرفعه الابتداء

قال المفسر هذا الفصل من كلام سيبويه ما يخالف في معناه والذى قوله ان سيبويه اراد ان الغاء الظرف ورفع ما بعده على الابتداء او الخبر لا يجوز في هذا الموضع كما يجوز في المبتدأ الذى ليس قبله شيء كقولك مبتدأ معك زيد قائما وقائم الرفع والنصب فان نصبته جعلت معك خبر زيد وجعلت زيدا مبتدأ ونسبت قائما على الحال وان رفعت فانما الغيت معك وقدرت زيد قائم وقائم رفع لانه خبر وكذلك عبد الله فيها وقائم يجوز الغاء فيها ورفع قائم فيكون التقدير عبد الله قائم ولا يجوز الالغاء اذا اتصل الظرف بما يكون بعدا له خبرا او حالا فاذا كان مع الظرف الضمير العايد الى الاول وذلك قولك في ثوبك زيد لابس معه صقر صايد به غدا وفي الدار زيد معه صقر صايد به غدا او في المسجد زيد معه صقر صايد به غدا وهذا بين فاذا صار الاسم مجرورا او عاملا فيه فعل او مبتدأ لم تلغه والغاء انك لو حذفت معه لم يعد الى المنعوت شيء من خبره لان قولك معه صقر جملة فاذا كانت في موضع نعت او خبر او حال لم يكن بد من عايد يعود اليه والعايد هو الهاء في معه واذا كان الكلام مبتدأ ليس قبله شيء فلست تضع خبرا ولا حالا لم يكن بد من عايد يعود اليه والعايد هو الهاء في معه فلهذا لم يجز الغاء الظرف اذا كان مبتدأ ليس قبله شيء وقد تقدم ما يجوز من الغاء الظرف ورفع ما بعده على الابتداء وما لا يجوز من ذلك

قال المفسر وهو ما يرد من كلام سيبويه ما يحتاج الى تبيين اصول لتشتمل فيها ذلك ان اسم الفاعل اذا اجرى على من هو له صفة او حالا او خبرا او صلة لم يحتج الى اظهار فاعله وكان الفاعل مضمرا فيه سواء وان جرى على غير من هو له احتمل الاظهار فاعله كقولك في الصفة مررت برجل معه امرأة ضاربها فضاربها محتمل ضاربها هو لرجل ولا يحتاج الى شيء بعده فان قلت ضاربها بالرفع احتج ان تقول ضاربها هو لانك اذا رفعت فهو صفة للمرأة وفعل الرجل فجعلت ضاربها صفة لغير من هو فاعله فاحتجت الى اظهار الفاعل لك ولو قلت مررت برجل معه امرأة ضاربته فرفعت ضاربته لم تحتج الى اظهار شيء بعده لان ضاربته هي صفة لها وفعل لها وان قلت ضاربته بالخفض فجعلتها نعتا للرجل احتجت الى ان تقول ضاربته هي فتظهر اسم الفاعل ولو جعلت مكان اسم الفاعل فعلا لم تحتج الى اظهار شيء ويكفي الضمير الذى فيه ويكون صفة لغير من هو له تقول مررت برجل معه امرأة تضربه ومررت برجل معه امرأة يضربها فتجعل تضربه وتضربها صفة لمن يثبت منهما ولا يحتاج الى اظهار باسم الفاعل المشتق في الفعل الا ترى انك تقول مررت برجل تضربه فيكون تضربه في موضع الصفة له والفاعل المخاطب لو قلت مررت برجل ضاربته لم يحتج حتى تقول انت ولو قلت مررت برجل يضربها ومررت برجل معه امرأة يضربها فجعلت يضربها صفة لمن يثبت منهما ولم يحتج الى اظهار باسم الفاعل

قال سيبويه وتقول مررت برجل معه امرأة ضاربته هذا بين لانه ليس فيه ما يكون صفة لغير من هو له فان قلت مررت برجل معه امرأة ضاربها جررت صفة للرجل لانك لم تضمر فيها هو فيكون هو توكيدا للضمير الذى في ضاربها وجاز ان يكون منفصلا فاعلا للضرب كقولك مررت بامرأة ضاربها زيد وان شئت جررت وجئت بهو توكيدا فقلت مررت برجل معه امرأة ضاربها هو

قوله قال سيبويه مثل قولك ضاربها هو قوله مررت برجل معه امرأة ضاربها ابوه اذا جعلت الاب يضارب رجلا فان لم تجز له هو والاب مزاله زيد وما ليس من سببه وليس للنبيع قلت مررت برجل معه امرأة ضاربها ابوه او هو فان شئت نصبت يجرى الصفة على الرجل ولا تجرها على المرأة كما لك قلت مررت برجل ضاربها وضاربها وخصصته بالفعل فتجرى مجرى مررت برجل ضاربها ابوه ومررت بزيد ضاربها اخوه ولا يجوز هذا زيدا كما انه لا يجوز مررت برجل ضاربها زيد ولا مررت بعبد الله ضاربها اخاه وكما لا يجوز اذا الجارية الواطيها زيدا فنصبه على الندا فاعلم ولكن الجر جيد بالذى اذا الجارية الواطيها الذى وطيها ابوه جاز ولو قلت بالذى وطيها زيد لم يكن فان قلت اذا الجارية الواطيها ابوه جررت كما تجر زيدا حين قلت اذا الجارية الواطيها زيد وتقول اذا الجارية الواطيها ابوه تجعل الواطيها من صفة المنادى ولا يجوز ان تقول اذا الجارية الواطيها زيد من قبل ان الواطيها من صلة المنادى فلا يجوز كما لا يجوز ان تقول مررت بالرجل الحسن زيد وقد يجوز ان تقول يا الحسن ابوه وكذلك ان ذلت اذا الجارية الواطيها هو وجعلت هو منفصلا وان نصبت نصبته كما تقول يا اذا الجارية الواطيها فتجره على المنادى ولا تجره بعلى الجارية وان قلت يا اذا الجارية الواطيها وانت تريد الواطيها هو لم تجز كما لا يجوز مررت بالجارية الواطيها وانت تريد هو وانت كما لا يجوز هذا وانت تريد الاب او زيد او ليس هذا كقولك مررت بالجارية التي وطيها زيد والتي وطيها لان الفعل يضمر فيه ويقع فيه علامة الاضمار والاسم لا يقع فيه علامة الاضمار فلو جاز ذلك جاز ان يوصف المضمر بهو فانما يقع هذا اضمار لا اسم فما اذا لم يوصف به شيء غير الاول وذلك قولك يا اذا الجارية الواطيها ففي هذا اضمار هو وهو اسم المنادى الصفة انما هي للاول المنادى يعني يكون ضاربها هو مبتدأ وخبرا في موضع نعت لمرأة وكذلك اذا قلت ضاربها ابوه ولو جعلت كان ابوه وليا جاز ايضا فقلت مررت برجل معه امرأة ضاربها زيد مبتدأ وخبر في موضع نعت لمرأة والعايد الى المرأة من اجل الهاء في ضاربها وذكر ابوه هو كذكرك الاجنبي الذى هو زيد اذا جعلت اجلة صفة لرجل لم يكن بد من عايد اليه فقلت مررت برجل معه امرأة ضاربها هو وضاربها ابوه ولم يجز ضاربها زيد لانه لا شيء فيه يرجع الى رجل ويجوز ان تجعل الاسم جاريا على ما هو صفته وترفع ما بعده به كقولك مررت برجل معه امرأة ضاربها ابوه او هو ولا يجوز ان تضمر ما ليس مما يعود الى الموصوف او حالا مما ليس فيه ما يعود اليه لو قلت مررت برجل معه امرأة ضاربها زيد ومررت بعبد الله ضاربها خالد لم تجز لانه ليس فيه ما يعود الى الاول فاذا قلت اذا الجارية الواطيها زيد فالتي وطيها زيد لا يجوز لانه ليس في المنادى ما يعود اليه ولا يجوز اذا الجارية الواطيها ابوه الا على ان تجعل الواطيها هو والابو هو الذى وطيها فان جعلت الواطيها بمعنى الوطي جاز لانه صفة الجارية وجئت باسم الفاعل فقلت الواطيها هو لان والابو هو الذى وطيها وقد وصلتها به فاظهرت اسم الفاعل ولا يجوز حذف هو كما لا يجوز حذفه اذا قلت اذا الجارية الواطيها ابوه ولو جئت بالتي وقد وصلتها بفعل استغنيت عن اظهار الضمير فقلت اذا الجارية التي وطيها اذا كان الوطي لزيد وقد جرى ذكرن واذا الجارية التي وطيتها انا جاز ذلك في الفعل ولم يجز في اسم الفاعل لان صيغة الفعل تدل على فاعل ويقع فيه الضمير المال عليه لفظا واسم الفاعل ضمير في البنية وليست لها علامة الا ترى انا نقول زيد ضاربه ضربه فيعلم ان الضارب هو المتكلم المضمر الذى لم يجر ذكره ولو قلت زيد ضاربه يزيد ذلك المعنى لم يستقم ولم يدل على المراد

قال سيبويه ولو جاز هذا جاز مررت بالرجل الاخذ يزيدا لك ولو قلت مررت بحار يسع وجدت عنها او مررت بحار يك قدر بنيت عنها كان جيدا لانك تضمر الفعل وتكون ضمير علامة الاضمار ولا يجوز ذلك في الاسم الا ان تضمر فيه اسم الذى هو صفة ولا يوصف به شيء غير ما يكون من سببه

قال المفسر وقد مضى الفصل من الاسم في الفعل في اهل الكوفة يجيزون حذف الفاعل من اسم الفاعل مثل ما ذكرنا اذا كان له ذكر في اول الكلام نحو قولك يدك ما تطهر يريد ما تطهر انت ولذكر الكاف في اول الكلام وقد انشدوا

وان امرأ امسى اسرى اليك ودونه ... من الارض موماة وبيداء سملق

لجدير بان تستجيبي لصوته ... وان تعتلي للمعان موثق

فالواو اداة لمحذوف تأت وحذف آت لذكرها في اليك **قال المفسر** والذى عندنا لمحذوف احتجاب بصفته مبتدأ وخبر وهي في موضع خبر ان والعايد الى اسم ان من اجل الهاء في صوته ولا يجوز حذف الفاعل في موضع وقد مضى الاحتجاج لذلك وانما ذكرت رجلا واخبرت مطلقين فيهما فهو حسن تقول واخ له والمطلقان عندنا مجرور ان من قبل ان قوله واخبر في موضع نكرة لان المعنى انما هو واخ له فان قيل المضافة الى معرفة او نكرة فالك قائل الى معرفة وذلك انها اجريت مجرى النكرة كما ان مثلك مضافة الى معرفة وهي توصف بها النكرة وتقع

بعد أيهما الأخرى أنك تقول رب مثلك ويدلك على أنها نكرة أنه لا يجوز أن تقول رب رجل وزيد ولا يجوز لك أن تقول رب أخيه حتى تكون قد ذكرت قبل ذلك نكرة ومثل ذلك قول بعض العرب كل شاة وسخلتها بدرهم يريد وسخلة لها ولا يجوز حتى تذكر قبله نكرة فيعلم أنك لا تريد شيئا بعينه وأنك تريد شيئا من أمة كل واحد منهم رجل وضممت إليه شيئا من أمة كأنهم قالوا أخ له ولو قلت وأخيه تريد به شيئا بعينه كان محالا ۞ وقال الشاعر

أي فتى هيجاء أنت وجارها ۞ إذا ما رجال بالرجال استقلت

فالجار هاهنا لا يكون فيه أبدا إلا الجر لأنه لا يريد أن يجعله جار شيء آخر فتى هيجاء ولكنه جعله فتى هيجاء وجار هيجاء ولم يرد أن يعني إنسانا بعينه لأنه لو قال أي فتى هيجاء أنت وزيد لجعل زيدا شريكه في المدح ونصبه على أنت ولو قال أي فتى هيجاء أنت وجارها لم يكن فيه معنى أي جارها الذي هو معنى التعجب

وجارها عطف على فتى ومعناه أي فتى هيجاء وجار لها نكرة لأن أيا إذا أضيفت إلى واحد لم يكن إلا نكرة لأنه في معنى الجنس كقولك أي رجل زيد ولا تقول أي غلام زيد فجارها هذا وإن كان مضافا إلى الهيجاء لأنه نكرة مجرور بإضمار أي لنية التقدير ولا يجوز أن يكون رفعا لأنه إذا رفع فهو على أحد وجهين إما أن يكون عطفا على أنت أو على أي فإن كان عطفا على أنت صار غير أنت وصار شريكا لأنت في المدح وكأنه قال أي فتى هيجاء أنت وزيد وتكون الهاء في جارها ضمير غير الهيجاء كأنه قال أنت وجار هند وما أشبهها وإن قدرت أنت وجار الهيجاء فجار الهيجاء رجل بعينه وليس قصد الشاعر إلى هذا وإن كان عطف جارها على أي كان الكلام بإعادة حرف الاستفهام واجتماع أي كقولك أي رجل عندك وأي زيد عندك ومتى قال وجارها لم يكن فيه أي جارها الذي هو التعجب ۞ وقال الشاعر وهو الأعشى

وكم دون بيتك من صفصف ۞ ودكداك رمل وأعقادها
ووضع سقاء وإحقابه ۞ وحل حلوس وإغمادها

يجر أعقادها لأنه عطفها على صفصف والأعقاد نكرة لأنه عطفها على صفصف نكرة لأن من عربية كم إلا يكون بعدها إلا نكرة كقولك رب رجل وأخيه فهذا الاسم الذي لم يكن ليكون نكرة وحده ولا وصفت نكرة ولم يجعل عنده أن يكون نكرة ولا يقع في موضع لا تكون فيه إلا نكرة حتى يكون أولا ما يشتغل به العامل نكرة ثم يعطف عليه ما أضيف إلى النكرة ويصير بمنزلة مثلك ونحوه ولم يشبه الأبيات بعد بمثلك لأنه لا يجري مجراه وحده ولم يصر هذا نكرة إلا على هذا الوجه وفيها قبح إذ لم يبتدأ فيه لأن قولك

صفصف لا يليه إلا نكرة كما أن رب لا يليها إلا نكرة وأعقادها معطوف على صفصف كعطف أخيه على رجل وكذلك وإغمادها معطوف على ما قبلها ولا تكون إلا نكرة والذي ذكره من ذلك كلام العرب في هذه الأبيات شواهد لم يكن نكرة إلا على الوجه الذي ذكره من تقدمه في موضع لا يقع فيه إلا نكرة وعطف شيء مضاف إلى ضميرها عليها ولا يجاوز ذلك كما أن أجمعين لا يجوز في الكلام إلا وصفا كما أن أي في النداء كقولك يا أيها ولا يجوز إلا موصوفا فليس هذا حال الوصف والموصوف في الكلام كما أنه ليس حال النكرة في حال هذا الذي ذكرت لك وقليل أشياء ساده ذكرها سيبويه ليؤنس بشذوذ رب رجل وأخيه وما جرى مجراه ثم استضعف ذلك لخروجه عن القياس وقلة نظائره وفيه على جوازه في كلام العرب به ضعف

هذا باب ما ينتصب فيه الاسم لأنه لا سبيل له إلى أن يكون صفة

وذلك قولك هذا رجل معه رجل قائمين فهذا ينتصب لأن الهاء التي في معه معرفة فأشرك بينهما في الحال فكأنه قال معه امرأة قائمين ومثله مررت برجل مع امرأة ملتزمين فلا إضمار في مع كما كان الإضمار في معه إلا أن المضمر في معه علامة وليس في مع امرأة علم الإضمار إلا بالنية وذلك على أنه مضمر في النية فهو كقولك مررت بقوم مع فلان أجمعين

قال المفسر

جملة هذا الباب أن يتقدم اسمان أو أسماء قد أعربت بإعراب مختلف وإعراب واحد من جهتين مختلفتين فلا يمكن جمع صفاتهما أن تثنيهما بلفظ واحد محمول على الإعراب الأول ولفظ على شيء يجتمعان فيه مما يصح اجتماعهما على ما أسوقه وأبينه إن شاء الله أما قوله هذا رجل فرجل مرفوع لأنه خبر مبتدإ ومعه رجل مرفوع لأنه ابتداء أو خبر ومعه مرفعهما من جهتين مختلفتين فلا يصح أن يكون قائمان نعتا لهما لأن قائمان لفظ واحد لا يصلح أن يكون نعتا لابتداء وخبر الابتداء فجعل على معه رجل ونصب على الحال والاسمان اللذان منهما الحال أحدهما الهاء في معه والآخر رجل وقد يكون الحال من اسمين مختلفي الإعراب كقولك ضرب زيد عمرا قائمين قال الشاعر

متى ما تلقني فردين ترجف ۞ روانف أليتيك وتستطارا

فجعل فردين حالا من اسم الفاعل والمفعول في تلقني وقال

تعلقت ليلى وهي ذات مؤصد ۞ ولم يبد للأتراب من ثديها حجم
صغيرين نرعى البهم يا ليت أننا ۞ إلى اليوم لم نكبر ولم تكبر البهم

فصغيرين حال من التاء في تعلقت وهي في موضع رفع ومن ليلى وهي في موضع نصب كالحال في معه ورجل وإنما لو قال فاعلين أو فاعلا ومفعولا لكنك إذا قلت مع عمرو زيد قائمين وإنما يقع اجتماع زيد وعمرو قائمين يكون الحال منهما على هذا التأويل وتحمله على هذا فيكون على التثنية

يعقد بها نية أنهما قائمين أي الإشارة بمنزلة أشير إليهما قائمين وكذلك مررت برجل مع امرأة في قولنا مع امرأة ضمير مرفوع برجل في النية لا علم له في اللفظ كما أن قولنا معه امرأة ضمير مجرور وهو الهاء والمعنى في الاجتماع واحد ومثل هذا الضمير قولك مررت بقوم مع فلان أجمعين في مع فلان ضمير مرفوع من قوم وأجمعين توكيد له والنصب قائمين كالنصب فيهما لو ابتدأت فقلت معه امرأة قائمين أو معك أو مع رجل ۞ ومما لا يجوز فيه الصفة قولك في الدار رجل وقد جئتك برجل آخر عاقلين مسلمين لأن إعرابهما مختلف ولا يحسن أن تنصب هذا على الحال كما نصبت قائمين وإن كان ليس فيه الألف واللام لأن المنصوب بالحال لا بد له من عامل واحد معتمد وكذا تضمير والمبتدأ ولك في الدار رجل وقد جئتك بآخر شيء مع عليهما من تنبيه أو إشارة أو اجتماع ونقول فيما اختلف إعرابه فلم يمكن اجتماع صفة الاثنين امتنع ما ثبت الحال واجتمع أبوك وأخوك الرجلان الصالحان على الابتداء ونصب على المدح والتعظيم ۞ كقول الخرنق

لا يبعدن قومي الذين هم ۞ سم العداة وآفة الجزر
النازلين بكل معترك ۞ والطيبون معاقد الأزر

ولا يحسن أن يكون نصب هذا النصب بالحال وإن كان ليس فيه الألف واللام لأنك لم تجعل في الدار رجلا وقد جئتك بآخر في حال تنبيه يكونان فيه ولا إشارة ولا في حال عمل يكونان فيه لأنه إذا قال هذا رجل مع امرأة أو مررت برجل مع امرأة فقد دخل الآخر مع الأول في التنبيه والإشارة وجعلت الآخر في مرورك فكأنك قلت هذا رجل وامرأة ومررت برجل وامرأة وقد نصب بعض أصحابنا الرفع أحسن وأكثر كلتيهما كان منطلقا لأنك إذا أثنيت على قوم فإنما تقول هم كذا وإنما الألف واللام فلا يكون أن حالا لأنه لو قلت مررت بزيد العاقل كان نصبا إذا أردت قائما وإن شئت نصبت على الشتم وذلك قولك امتنع ما شاء الله أن يكون أخوك الفاسقين الخبيثين وإن شاء ابتداء ولا سبيل إلى الصفة في هذا ولا في قولك عندي غلام وقد أتيت بجارية فارهين لأنك لا تستطيع أن تجعل فارهين صفة للأول والآخر ولا سبيل إلى أن يكون بعض الاسم جرا وبعضه رفعا فلما كان ذلك صار بمنزلة ما كان معه معرفة من النكرات لأنه لا سبيل إلى هذا كما أنه لا سبيل إلى وصف ذلك فجعل نصبا كأنه قال عندي عبد الله وقد أتيت بأخيه فارهين جعل الفارهين ينتصبان على النازلين بكل معترك

وقوله وإنما الحال في عندي غلام وأتيت بجارية إلى النصب كما فرق البيت وجعلهما أيا رجلا بعدما لم يكن صفة غلام وجارية بفارهين لاختلاف إعرابهما فرقوا إلى نصب فارهين على المدح كما صرفوا إلى النصب قائمين على الحال من قولهم منها قائما رجل لما لم يكن أن يجعل قائم صفة لرجل لتقدمه عليه

قال سيبويه واعلم أنه لا يجوز أن تصف النكرة والمعرفة كما لا يجوز وصف المختلفين وذلك قولك هذه ناقة وفصيلها الراتعان فهذا محال لأن الراتعان لا يكونان صفة للفصيل ولا للناقة ولا تستطيع أن تجعل بعضها معرفة وبعضها نكرة وهذا قول الخليل

وزعم الخليل أن الجر والرفع إذا اختلفا فهما بمنزلة الرفع والجر وذلك قولك هذا رجل وفي الدار آخر كريمين لأنهما لم يرتفعا من وجه واحد وقبحه بقوله هذا لابن إنسانين عندنا كراما فقال الجر هاهنا مختلف ولم يشرك الآخر فيما جر الأول ومثل ذلك هذه جارية أخوي ابنين لفلان كراما لأن أخوي ابنين اسم واحد والمضاف إليه الآخر منتهاه ولم يشرك الآخر شيء من حروف الإشراك فيما جر الاسم الأول ومثل ذلك هذا فرس أخوي ابنيك العقلاء الحلماء لأن هذا في المعرفة مثله في النكرة فلا يكون الكرام العقلاء صفة للأخوين والابنين ولا يجوز أن يجري وصفا لما انجر من وجهين كما لم يجز فيما اختلف إعرابه ومما لا يجري الصفة عليه هذان أخواك وقد تولى أبواك الرجلان الصالحان إلا أن ترفعه على الابتداء أو تنصبه على المدح والتعظيم

قال المفسر اختلاف الرفعين والجرين يمنع من جمع الصفتين لأن الصفة تتبع الموصوف في الإعراب فيكون الإعراب الحاصل في الموصوف والصفة متعلقا بالعامل الذي عمل في الموصوف فإذا جمع الصفتان بلفظ واحد فجعلنا المرفوعين المتقدمين أو المجرورين صار لفظ الصفتين وهو واحد متعلقا برافعين أو جارين فلذلك لم يصح هذا رجل وفي الدار آخر كريمان لأن رجلا رفع بخبر الابتداء وآخر مرفوع بالابتداء فهما عاملان مختلفان لا يجتمعان على كريمان عليهما وكذلك قوله هذا لابن إنسانين عندنا كراما على المدح ولم تقل كرام على الصفة لأن ابن مجرور باللام وإنسانين مجرور بالإضافة إليهما فهما عاملان مختلفان لا يصلح حمل كرام عليهما وهو لفظ واحد وكذلك هذا فرس أخوي ابنيك العقلاء لو خفضنا العقلاء وجعلناها صفة للأخوين والابنين كان فاسدا لأن الابنين من تمام الأخوين وليس أخويك من تمام ابنيهما والصفة داخلة فيما دخل في الموصوف فتكون العقلاء من تمام الأخوين من حيث كان صفة للابنين وغير تمام من حيث كان صفة للأخوين فتناقض

قال وسألت الخليل عن مررت بزيد وأتاني أخوه أنفسهما فقال الرفع على هما صاحباي أنفسهما والنصب على أعنيهما ولا مدح فيه لأنه ليس مما يمدح به قال سيبويه وتقول هذا رجل وامرأة منطلقان وهذا عبد الله وذاك أخوك الصالحان لأنهما ارتفعا من وجه واحد وهما اسمان بنيا على مبتدأين وانطلق عبد الله ومضى أخوك الصالحان لأنهما ارتفعا بفعلين وذهب أخوك وقدم عمرو الرجلان الحليمان تفسير هذا على ما الرجلان

قال في غير هذا الموضع لا خلاف بين أصحابنا أن الفعلين إذا اتفق معناهما جاز أن يوصف
بأحدهما لفظ كقولك معنى زيد وانطلق عمرو أو الصاحبان وجلس أخوك وقعد أبوك الكريمان وإذا اختلف معناهما
فمذهب سيبويه والخليل الفعلين المختلفين والمتفقين واحداً فاجاز أذهبت أخوك وقدم عمرو الرجلان أحدهما
وكان المبرد والزجاج وكثير من النحاة يوجبون إفراد ذلك لأنه المتفق فأما الخليل فسيبويه يذهب
عمل الفعل إلى الفاعل إذا ذهب واحداً وإن اختلف معنى الفعلين وما يدلك على ذلك أنك تقول اختلف زيد وعمرو
والصاحبان معنى اختلف أن كل واحد منهما فعل فعلاً غير الآخر وتقول فعل زيد وعمرو فعلين وعملا
عملين وإن كانا مختلفين لأن اللفظ الواحد من الفعل يجوز أن يقع على مختلفين ويرد الفعلان إلى فعل واحد
يكون لاثنين فاعلين فإذا قلت ذهب أخوك وقدم عمرو الرجلان الصاحبان فكأنك قلت فعل أخوك وعمرو هذين
الفعلين الصاحبين الذي لا يجمعهما وذهب زيد وانطلق عمرو الصاحبان يرتفع بالفعلين ومتعلق بهما
يرتفع وخرج وانطلق يرتفع بعمرو وحده فلا يجوز أن يكون الصاحبان يرتفع بالفعلين ومتعلق بهما وهو لفظ واحد
فإن قال فإياء تسقط الفعل الثاني في التقدير ويجعل مؤكداً للأول فكأنك قلت ذهب زيد وعمرو الصاحبان قيل له
فإذا قدرنا فعلهما الأول بقي انطلق بلا فاعل فهذا فاسد في مذهب البصريين وكان أقيس مما قالوه الا يجاز ذلك ولا
يجمع اثنتان ولحذفنا على الاسم غير الأخير لأن الصفة إذا حملناها على أحد العاملين لم يجز أن الموصوف واحد
وإذا حملناها عليهما لم يجز لأنها ترفع بشيئين إما جاءني هذا رجل وتلك امرأة مختلفان تجعل مختلفين نعتاً للرجل
والمرأة لأنها خبر مبتدأين مشار إليهما وإن كان أحدهما الإشارة من أقرب من الأخرى كما في الفعلين المختلفين
فالوجه والله أعلم أن لا يجوز من عبد الله وهذا زيد الرجلين الصاحبين مرتفعة وتصبت لأنها لا تجري
إلا على من هي له وكلية ولا يجوز أن يخلط من تعلم ومن لا تعلم فتجعلهما مرتفعين بواحد وإنما الصفة على فعل فيمن
علمه لأن عبد الله لست تعرفه وإنما تسأل عنه لتعرفه فإذا نعتَّه فسألك عن نعته وعن غيره وزيد تعرفه وتعرف
نعته فإذا جمعت الشخصين بلفظ واحد فأنت لا تعرفه من حيث كان نعتاً لعبد الله وتعرفه من حيث كان نعتاً لزيد فيصير
لفظ واحد معروفاً مجهولاً

باب ما يجب لا فعال الصاحب فيها المشهود والمشهود له

وذلك نحو قولك ما شاء الله قائماً وما شأن زيد قائماً وما لأخيك قائماً فهذا حال فالصاحب فيه والمنصوب عليه
ناشئة عنه يستحيل بها في قولك هذا عبد الله قائماً يا فتى بكذا وسيبين هذا في موضعه إن شاء الله وفيه معنى
لم وقت فما شأنك وما لك والله عز وجل قائماً عن التذكير مغرضين وعلى ذلك من هذا قائماً بالباب
أي من ذا الذي هو قائم بالباب هذا المعنى وأما العامل فيه فبمنزلة هذا عبد الله لأن من مبتدأ قد
بني عليه اسم وكذلك لمن الدار مضمونا بها وأما قولك من ذا خارجاً منك فهو على قولك من ذا الذي هو خير
منك لا كلم ورد أن تومئ أو تنبه إلى إنسان فإن شئت قلت له فضلك على المسؤول في شأنك وإن شئت قلت
ذا الذي هو أفضل منك فإن أومأت إلى إنسان فإن شئت قلت له فضله عليه وإن شئت قلت له فضلك عليه
من ذا قائماً كأنك قلت إنما أريد أن أسألك عن هذا الذي وصار في حاله فقد فضلك بها وتصبه كتصبك شأنك
قائماً قال المفسر قوله قائماً على عرفة المتكلم من المسؤول وهو الكاف في شأنك والمسؤول عنه وهو زيد
سأل عن شأنه في هذه الحال وهو قولك ما شأنك ما مبتدأ وشأنك خبره وإن شئت شأنك المبتدأ وما خبره مقدم والتقدير
قائماً شأنك ومعناه ما تصنع وما تلابس في هذه الحال وقد يكون منه الكراهة والنهاية والشك عن السبب الذي أداه
كأنه قال لم فعلت على هذا التبيين يجوز أن يكون قوله ما لهم عن المذكرين معرضين وعلى ذلك من هذا قائماً بالباب
أي من ذا الذي هو قائم بالباب هذا المعنى وأما العامل فيه فبمنزلة هذا عبد الله لأن من مبتدأ قد
بني عليه اسم وكذلك لمن الدار مضمونا بها وأما قولك من ذا خارجاً منك فهو على قولك من ذا الذي هو خير
منك لا كلم ورد أن تومئ أو تنبه إلى إنسان فإن شئت قلت له فضله على المسؤول في شأنك وإن شئت قلت له فضلك عليه
من ذا قائماً كأنك قلت إنما أريد أن أسألك عن هذا الذي وصار في حاله فقد فضلك بها وتصبه كتصبك شأنك
قائماً قال المفسر قوله قائماً على عرفة المتكلم من المسؤول وهو الكاف في شأنك والمسؤول عنه وهو زيد
سأل عن شأنه في هذه الحال وهو قولك ما شأنك ما مبتدأ وشأنك خبره وإن شئت شأنك المبتدأ وما خبره مقدم والتقدير
قائماً شأنك ومعناه ما تصنع وما تلابس في هذه الحال وقد يكون منه الكراهة والنهاية والشك عن السبب الذي أداه
كأنه قال لم فعلت على هذا التبيين يجوز أن يكون قوله ما لهم عن المذكرين معرضين وعلى ذلك من هذا قائماً بالباب
أي من ذا الذي هو قائم بالباب هذا المعنى وأما العامل فيه فبمنزلة هذا عبد الله لأن من مبتدأ قد
بني عليه اسم وكذلك لمن الدار مضمونا بها وأما قولك من ذا خارجاً منك فهو على قولك من ذا الذي هو خير
منك لا كلم ورد أن تومئ أو تنبه إلى إنسان فإن شئت قلت له فضله على المسؤول في شأنك وإن شئت قلت له فضلك عليه
من ذا قائماً كأنك قلت إنما أريد أن أسألك عن هذا الذي وصار في حاله فقد فضلك بها وتصبه كتصبك شأنك
قائماً قال المفسر قوله قائماً على عرفة المتكلم من المسؤول وهو الكاف في شأنك والمسؤول عنه وهو زيد
سأل عن شأنه في هذه الحال وهو قولك ما شأنك ما مبتدأ وشأنك خبره وإن شئت شأنك المبتدأ وما خبره مقدم والتقدير
قائماً شأنك ومعناه ما تصنع وما تلابس في هذه الحال وقد يكون منه الكراهة والنهاية والشك عن السبب الذي أداه
كأنه قال لم فعلت على هذا التبيين يجوز أن يكون قوله ما لهم عن المذكرين معرضين وعلى ذلك من هذا قائماً بالباب
أي من ذا الذي هو قائم بالباب هذا المعنى وأما العامل فيه فبمنزلة هذا عبد الله لأن من مبتدأ قد
بني عليه اسم وكذلك لمن الدار مضمونا بها وأما قولك من ذا خارجاً منك فهو على قولك من ذا الذي هو خير
منك لا كلم ورد أن تومئ أو تنبه إلى إنسان فإن شئت قلت له فضله على المسؤول في شأنك وإن شئت قلت له فضلك عليه
من ذا قائماً كأنك قلت إنما أريد أن أسألك عن هذا الذي وصار في حاله فقد فضلك بها وتصبه كتصبك شأنك
قائماً قال المفسر قوله قائماً على عرفة المتكلم من المسؤول وهو الكاف في شأنك والمسؤول عنه وهو زيد

وأما الصفة فإن كثيراً من العرب يجعلونه صفة فيتبعونه الأول فيقولون أهل الحمد والحمد لله وقد
كذلك الحمد لله أهل الحمد وإن شئت جررت وإن شئت نصبت وإن شئت ابتدأت كما قال تهللي

قال المفسر هذا الباب في التعظيم والمدح والباب الذي بعده الشتم والتقبيح يجريان مجرى واحداً
والإعراب فيهما على طريق واحد وفي كل واحد منهما ثلاثة أوجه إما الصفة وإتباع الثاني للأول وإن كان فقد ذكر في
المدح والثناء كقولك يا ذكر من كثير صفات الله تعالى على جهة المدح له والثناء عليه وأما أن تقطعه احتمالاً ذكر
وأما أن تستأنفه فترفعه مما يأتي الابتداء والذي تضمره مدحاً وثناء وفيه أقصد المتكلم إلى ذلك وزيادة
تقصد بقولك فلان فاضل وفلان شجاع إلى أمور يريد وشيء من ذلك وفي لفظ من يجاوره فمن ذلك معروف في معاني كلام
الناس وقد ذكرناه مفصلاً قبل هذا الباب وإنما استوفى كلام البيتين وما احتمل زيادة ردت والله المعين
وأنشد في الاستئناف قوله

● ولقد جطن بيوت يثرب بعدنا ... أخوالنا وهم بنو الأعمام

والمستأنف أخوالنا فإن يعني هم أخوالنا وخفضته على النعت لمستكن جاز وسمعنا بعض العرب يقول الحمد لله رب
العالمين مسألتك عنه يونس أو عمن أثق به عنها جميعاً وشبه ذلك قول الله عز وجل لكن الراسخون في العلم منهم والمؤمنون
يؤمنون بما أنزل إليك وما أنزل من قبلك والمقيمين الصلوة والمؤتون الزكوة فالوجه أن كان رفعاً فإما
المؤتون فمحمول على الابتداء في المقيمين وجهان أحدهما أن يكون منصوباً على المدح والثناء والآخر أن يكون مجروراً
بالعطف على ما يكون معناه ويصدقون بما أنزل إليك وبما أنزل من قبلك وبالمقيمين الصلوة أي بدلهم وبهم والمؤتون الزكوة
مبتدأ مستأنف أو عطف على الراسخون ولكن البر من آمن بالله واليوم الآخر والملائكة والكتاب
والنبيين وآتى المال على حبه ذوي القربى واليتامى والمساكين وابن السبيل والسائلين وفي الرقاب وأقام
الصلوة وآتى الزكوة والموفون بعهدهم إذا عاهدوا والصابرين في الباساء والضراء وحين البأس
ولو رفع الصابرين على أول الكلام كان جيداً ولو ابتدأته فرفعته على الابتداء كان جيداً كما ابتدأت والمؤتون
الزكوة فالموفون بعهدهم يحتمل وجهين يحتمل أن يكون رداً على المقيمين فيكون المؤتون بعهدهم فإذا كان كذلك كان
نصب الصابرين على وجهين أحدهما العطف على ذوي القربى والآخر أن يكون على المدح بإضمار أذكر والوجه الآخر
من رفع الموفون أن يكون عطفاً على من آمن بالله فإذا ارتفع كان نصب الصابرين على المدح لا غير ولا يجوز أن ينصب بالعطف
على ذوي القربى لأن ذوي القربى صلة من آمن بالله لأن أي مطوف على آمن ولا يجوز أن يعطف الموفون على من لأنه
تام صلته فيصير الصابرين منقطعاً على الأصل ويقبل هذا الضرب من الشعر قولك الخبز
لا يبعدن قومي الذين هم ... سم العداة وآفة الجزر
النازلين بكل معترك ... والطيبون معاقد الأزر

فرفع الطيبين كرفع الموفين وسمع من العرب من يقول الله الله الأمير الطاعة أشد عليه
وكلا نوميّ اطاعوا أمر مرشدهم ... إلا أميرا طاعت أمره شيما
الطاعنين ولما يظعنوا أحدا ... والقائلون لمن دار نحلها
وزعم يونس أن من العرب من يقول النازلون بكل معترك والطيبين فهذا سبيل والصابرون فمن العرب من
يقول الطاعنون والقائلين فنصبه نصب الطيبين إلا أن هذا اسم لهم قديم كما أن الطيبين مدح لهم ومعلوم
وإن شئت أجريت هذا كله على الاسم الأول وإن شئت ابتدأته جميعاً فكان مرفوعاً على الابتداء كل ذلك لهذا
جائز في قرن البيتين وما أشبههما كل ذلك واسع وزعم عيسى أنه سمع من الرية ينشد هذا البيت نصباً
وهو للأخطل

لقد حملت قيس بن عيلان حربها ... على مستقل للنوائب والحرب
أخا قلة إذا كانت عضاباً سمالها ... على كل حال من ولود ومن عقب

أنشد هذا نصب أخا قلة وهو المستقل المحروز وزعم الخليل أن نصب هذا على أنك لو تردد أن تحدث الناس لا
بحالك بأمر جهلوه وكنهوه فدعوا على الرجل كما قد علمت فجعله مفعولاً دعاء ونصبه على الفعل كأنه قال أذكر
أهل ذاك وأذكر المقبحين ولكنه فعل لا يستعمل إظهاره وهذا شبيه بقوله إياي بن فلان لعلك أن لا تزيد
أن تخبر من لا يدري أنه بن فلان ولكنه ذكر ذلك افتخاراً أو ابتهاجاً إلا أن هذا جرى على حرف النداء وسره
إن شاء الله سيبينه في باب النداء وترك إظهار الفعل منه حيث ضارع هذا وأشبهه لأنك تابن فلان وتحو
سيرة النداء وقد يشارك هذا الباب وترك إظهار الفعل أنا سبب لأذكرك إظهار الناصب في الكلام وسبل هذا الباب أكثر
قول أمية بن أبي عائذ ● وداعٍ إلى نشوة عقيل ● وشعثا مراسيح مثل السعالي ● الناصب في نصب شعثا
كأنه حين قال إلى نشوة عقيل يحرك عنده سر علم أنهن شعث ولكنه ذكر ذلك تشنيعاً لهن وتنويهاً بأن
الفعل كأنه قال وأذكر لهن شعثا الآن هذا فعل لا يستعمل إظهاره وإن شئت جررت على الصفة وزعم يونس
أن ناساً كثيراً يقولون مررت بزيد أخيك وصاحبك ● وكقول الراجز
يا قومنا لحيات النقب ● ثكل اليحابر وسلاق المكتب ● كذلك سمعناه من العرب

الشامة في شكل التجارة هو صفة لنكرة وهو في نكرة فيوا لاوابد ومعناه موانقا لعار في الزجة مشاكلتهم فيه وكانه
قال مشاكلة التجار وقوله وحلال المكتسب اي ليس فيه شيء يحرم ولكن حقر وحيا وتستر وذلك حلال
المكتسب

وكذلك قوله ما لك بن خويلد الخناعي

يا بيّ لا يعجز الايام ذو حيد ٭ بمثل ما صبحت ركبا اول غبا

يعني الضربة احذان الرجال له ٭ صيد وجهتها بالليل همهمة

قال المفسر وذو بي هذا البيت ايضا لابي ذويب وقع في الاول من هذين البيتين غلط من الكاتب يسبو ولا
قوله ذو حيد وعل ورئام وفراش سدو الصواب الذي حلته الرواة

يا بيّ لا يعجز الايام ذو حيد ٭ بمشمخر به الظيان والاس

ذو حيد وعل ومشمخر جبل والظيان بالمين البرد وروى ابو العباس البرد ذو حيد بفتح الحاء والياء و
جعله مشدرا بمنزلة العوج والاود الذي رواه ابو العباس لعلت حيد بكسر الحاء وكذلك رواه ابو سعيد السكري
يقول شعر الهذليين وشرون جمع حيدة مثل حيضة وحيض ومنهم من جعله جمع حيد وبعد هذا البيت ابيات في القصيدة

يا بيّ لا يعجز الايام مبتركك ٭ في حومة الموت رئام وفراس

يعني الضربة احذان الرجال له ٭ صيد وجهتها بالليل همهاس

وان ست جملة على الابتداء كقائله ٭ بني المنايا حيثما عليهم مكانه ونصبها على ان همّ بالامر واقعا
وقوله آخر ٭ اذا بقي الاعداء كان خلالهم ٭ مكبّ على الادنين والجار تابع

كذا سمعتها من الشاعر وزن اللذين فالا ما ٭ والاعراب ليس كذلك ولكن هكذا ينشد
حسن ان تسلم عليها وان قلت مررت بصديق الله انك صاحب البناب او البر آثر لم يكن هذا مما يعظم به
الرجل عند الناس ولا يختبر به واما الموضع الذي لا يجوز فيه التعظيم فان تذكر رجلا ليس بنبيه عند الناس
ولا معروف بالتعظيم ثم تعظمه كما تعظم الرسل والنبيين وذلك قولك مررت بعبد الله الصالح لم تجز ان تعظمه
بالصالح الا ان يكون قد عرف عند المخاطب بالصلاح فتعظمه والا فلا فان قلت مررت بهود كما قال الله
الصالحين ثم قلت الطيبين في المحل جاز لانه اذا وصفهم صاروا بمنزلة من عرف منهم ذلك وجاز ان
ادخلهم كانهم قد عرفوا فاستحسن من هذا ما استحسنت العرب واجازوه كما اجازوا ان يكون لك ثوب
الكلام تكون تعظيما لله جل وعز تعني بعضا من الخلق فمن لو قلت احمد لزيد لم يجز لانه لم يعرف
بحمد كان عظيما وحد يجوز ان تقول مررت بقوم كرام اذا جعلت المخاطب كانه قد عرفهم كما قال العرب
يا حبذا مكة من وادٍ ان لم تكن حلي ولم اكن من اهلها فحبني

قال المفسر يخلع التعظيم الى اجتماع معنيين في المعظم احدهما ان يكون المعنى الذي عظمه فيه ملح و
ظرف والآخر ان يكون المعظم قد عرفه المخاطب وشهر عنده بما عظمه او يتقدم من كلام المتكلم ما يقرر به عند المخاطب
حاله تاه وبلغ وتشرف في المذكور فصار ان يورد بعدها التعظيم وهذا معنى ما ذكره سيبويه مررت بعبد الله الكريم
فقد قلت المعنى في المحل وتقول مررت بعبد الله الكريم الفاضل فتسبب الفاضل على التعظيم لما قد تمت ذكر الكريم
صار كانه قد عرف وشهر فتذهب بذلك ان شاء الله

ما جرى من الاسم مجرى التعظيم وما اشبهه

وذلك قولك الا فتى هذه الفاضل حيث لم يرد ان يكرره ولا يعرفه فكذلك سبيله ولكنه شخصه بذلك كما
لو نحن عرفنا الشق والنصب لم يجز الا الرفع ولغتنا ان بعضهم قراء هذا الحرف انبأنا والمراة حمالة
الحطب بخفض الحالة الاخيرة الا ترى ولكنه كانه قال اذكر منهن الحاطب شمامها وان كان فعلا لا يستعمل كقولك
عرفت الضعاليق ٭ سعو في الراح ركضتموني ٭ غداة اهد من كذب وزور ٭ انما

وقال الشاعر ٭ لقد نطقت بطلا على بهتان ٭ وقال الشاعر

اقارع عوف لا احاولك غيرها ٭ وجوه قرود تبتغي من تخادع

وزعم يونس انك ان بنيت وصف البنين جميعا على الابتداء نصبهن نصبك اياهن اذا لم تعطف بعضهن على بعض
وقال ذلك قول الشاعر

بني غدانة ما انسبكم بواحدة ٭ ولا اجتمعت يوما قريش لكم

خضخاض كام النوى من كل ثوباء ٭ على رقيها مستنبلة عاشر

والذي يختار فيه الرفع هو وهذا واشباهه ذلك وما يوجب رفع الظاهر وقد يجيء نحو هذا في المدح والتعظيم

وزعموا ان اباعمرو كان ينشد هذا البيت نصبا والشعر لرجل معروف من مزينة يقال له سراء

فيا حبذا من ذر في يعفور ٭ في من ذوات الخمر ٭ الا كلا الا ثلاثة لاه ٭ يعقل صوء القمر

الا كل نصب على الذم والشتم بمعنى اذكر وبعني عوف المخصوصة في البيت الاول وذا الا ثلاثة جمع ثلة وهو الجماعة
وهي مستبعدة وذلك مثل يريد ان الرجل اتى الامور الفجيعة لا يحمد ولا يبالى ظهورها عليه وان شاء جعله صفة
نحو على الاشتم فعلا الا لانه نعت عوف وزعم يونس وقد بعض النحويين عنه سمع الفرزدق ينشد

كم عمّ لك يا جرير وخالة ٭ فدعاء قد حلبت علي عشاري

عشارية تغذى الفصيل برجلها ٭ فطارة لفؤاد ام لاء بكار

جعل شتما فكانه حين ذكر الحلب صار من يحاربك عندك عالما بذلك ولو ابتداه او اجراه على الاول
كان جائزا عربيا ونوجل الابيات في شعر دين الاول والثاني

كنا نحاذر ان تضيع لقاحنا ٭ وهما اذا رتمت دعاء يسار

شعارة سؤول كانها الكلب يهوله تغذى الفصيل برجلها اذا دانا من امه وهي حلب تضربه برجلها من خلفه مثل
المرح فندوح عنه والقطر الحلب بالسياتين والوشيظ نستجين يطرف الابهام والخلفان المقدمان من الضرع
هما الغادمان والجمع غوادم والابكار نحل فطرا لانه لا يركب حلبها صبا لان اللاقح صغار فصغار والابكار
جمع بكر ولد نائلة ويسار اسم داع اذا سمع دعاه ولبى لبيه صبابة به ربابا الربيع ٭ وقال

طلبوا الله لهم من علير ٭ ابو داود وابن ابي كثير

ولا الحاج عيني بلب ماء ٭ قليب لم يفرها حدثان الصقير

فهذا يرد قول من زعم ان الشاهد في نصب عيني بلب ماء على التشبيه وبيت ماء طائر وقال ابو الحسن

حارب بن عمرو الا لاحلامكم رجحوا ٭ عنا وانتم من الجو في الجاة خبير

لا بأس بالقوم من طول وبن عظم ٭ جسم البغال واحلام العصافير

فلم يرد ان يجعله شتما وكنه اراد ان يعدد صفاتهم ويعيبها كانه قال اما احسابهم فكذا واما
احلامهم فكذا وقد يجوز ان تجعله شتما وتنصبه على الفعل كان جائزا قال المفسر

لم يجعل جسم البغال شتما لان عظم الاجسام ليس بشتم ولا ذم وانما ذمهم بانهم ليس لهم من الاحلام ما يشاكل
عظم اجسامهم وانما قال الخليل لو جعله شتما منصوبا جاز لان جمع عظم الاجسام مع قلة العقول ذم بالغ من ذم صغر
العقول مع صغر الجسم وقد يجوز ان ينصب ما كان صفة على بعض الفعل ولا يريد به ما وكما شيئا يا ذكرت
لك قال الشاعر ٭ ما ترى في حور اليرامج محصنا ٭ عوا شيها بالجون وهو خضيب ٭ وحسن

اسم الزرياب فنصبه على اعني وهو وصف بظلم لانه لم يرد اكثر من مرة بعينها ولم يرد انحاء ولا
دما ولا بكاء وكذلك جميع هذا البيت يدل قوله العرب وزعموا ان اسمه الحصن قال ٭ وحن

هذا الترخيم

ترخيم العرب الترخيم يكون في المنكرين والمبايض ومحن ويكون كل صفة ولا يكون اسم ولا يكون ترخيم ما
يعتد به من الاسم الذي يشتم به شيء قد وجب للمعظم والمشتوم والشهر وعرفا به قبل التعظيم والشتم فيذكره المعظم
او الشاتم على ترخيم الرفع والنداء او على اجراء الوضع منه والذم والترخيم انما هو مرة ونحن نحكي اللذين ذكرنا حالا
ذكره ابدا ونحكيه على اجراء على الاسوق من كلام قال ٭ وزعم الخليل انه يقول مررت به المسكين على
البدل وفيه معنى الترخيم وبدله كبدل مررت برأس رجل ٭ وقال الشاعر

فاصبحت بقفر توى كوانسا ٭ ولا تملك ان يتام البآئسا

وكان الخليل يقول ان شئت وقفت على المسكين هو كانه قال مررت به البائس كانه لما قال مررت به قال
المسكين هو كانه يقول مبتدأ المسكين هو والبائس اي هذا المعدد وجهي الرفع جعل المسكين مبتدأ وخبره
هو المضمر وجعلها على كلامين كان قائلا قال من هو فقال المسكين هو والوجه الآخر وهي الوجه ان جعل المسكين
ابتداء وخبره مررت به وقد ذكرنا ذلك فيما بعد قال سيبويه وان شاء قال مررت به المسكين فنصب كما قال
يا ايها بك كشف الكتاب ٭ وفيه معنى الترخيم كان يدعو معنى الله عليه معنى رحمة الله فجعل
ما يترحم فيما يترحم به يجوز فيه هذان الوجهان وهو قول الخليل وقد يجوز ان يكون مررت بالمسكين
على المسكين مررت به وهذا بمنزلة قوله عبد الله ذاهب اذا اردت عبد الله بعينه وهذا بمنزلة البيت وانما
يونس فيقول مررت به المسكين على قولهم مررت به مسكينا وهذا لا يجوز لانه لا يستغني ان تجعل بعدا لا مبتدأ
فيه الالف واللام ولو جاز هذا جاز مررت بعبد الله الظريف تريد نظريفا وكذلك ان شئت جعلته على
احسن من هذا تريد ان تنصب المسكين باضمار شيء من الفاظ الترحم له كانه قال ارحم المسكين وانما اشبههما
ان قوله يا ايها ينصب بما يضمر شيء يوجب الاحتفاز والتعرض وقوله رحمه الله يريد قوله الفاعل رحمه الله
على يديه هو مبتدأ وخبره فيه معنى رحمه الله الذي تراه الدعاء وكذلك اذا نصبت المسكين ففيه معنى المنادى و
الخبر اذا رفعت المسكين ومعنى الرفع والنصب احد وقد ذكر عن الخليل مررت به المسكين على معنى مررت به مسكينا

وردّ عليه بأن الحال لا يدخله الألف واللام ولو جاز هذا لجاز مررت بعبد الله الظريف بن زيد ظريفا وقد ذكرنا من مذهب يونس وغيره قبل هذا أنه قد يدخل الألف واللام ويراد طرحهما ونحوها وأراد الألف واللام فيما ليستا فيه وبيّنا فساد ذلك ويجوز نصب المسكين على أحسن من الحال كأنه قال لقيت المسكين لأنه إذا قال مررت بعبد الله فهو عمل كأنه أضمر عملا وكان الذي حمله على هذا إنما حمله عليه قبح أن يصفوا المضمر فكان حمله إياه على الفعل أحسن وزعم الخليل أنه يقول إنه المسكين أحمق على الإضمار الذي جاز في مررت كأنه قال إنه المسكين هو أحمق وهو ضعيف وجاز هذا أن يكون فصلا بين الاسم والخبر لأن فيه معنى المنصوب الذي جرى مجرى الترحم ... **قال المفسر** الهاء في إنه اسم إن وأحمق خبره وهو المقدر مع المسكين ابتداء وخبر وهي جملة قد فصلت بين الاسم والخبر وذكر النحويون هذا وما جرى مجراه الاعتراض وجوّزوه وذلك لأن فيه اختصاصا للأول وشبهه الخليل بما ينتصب للاختصاص وهو مع ذلك ضعيف ولو قال إنه المسكين أحمق على الاختصاص والإيضاح كان جائزا على معنى أعني المسكين فإذا قلت بالمسكين كان الأمر وأنت المسكين ... ولا يحسن فيه البدل لأنك إذا عنيت المخاطب أو نفسك فلا يجوز أن يكون لا يدرى من تعني لأنك لست تحدث عن غائب ولكنك تنصبه على قولك بائسا وإن شئت رفعته على أن تعمله على ما قبله وهذا المعنى يجري على هذين الوجهين والمعنى واحد كما اختلف اللفظان في أشياء كثيرة والمعنى واحد **قال المفسر** لم يجز البدل في المتكلم والمخاطب لأن الأسماء الظاهرة لا تقع مواقعهما لا تقول قمت زيد ولا ذهبت عمرو على البدل لأنك لا تقول قام زيد وذهب عمرو وأنت تريد المتكلم أو المخاطب كذلك لا تقول بالمسكين كان الأمر وأنت تريد المخاطب أو المتكلم **قال سيبويه** وأما يونس فيزعم أنه ليس يرفع شيئا من الترحم على إضمار شيء يرفع ولكنه إن قال ضربته لم يقل أبدا إلا المسكين يحمله على الفعل وإن قال ضرباني قال المسكينان أيضا على الفعل وكذلك مررت به المسكين على الرفع والجر على الجر وفي النصب على النصب وزعم أن الرفع الذي فسرنا خطأ وهو قول الخليل وابن أبي إسحق يعني الرفع الذي جعله يونس خطأ هو قول الخليل وابن أبي إسحق وأما رأي يونس فذلك خطأ لأنه يحتاج إلى إضمار وحذف فإذا كان لا يستغني عن إضمار وحذف كان حمله على أحضر من الكلام أولى وقد ذكرنا ما نصبه يونس وفيه الألف واللام على الحال والخليل وابن أبي إسحق ذهبا إلى أن الرفع في باب التعظيم وفي باب الشتم فلجاز وهو كثير وحمله هذا عليه وقال أبو العباس محمد بن يزيد اختار قول الخليل وابن أبي إسحق وأجيز قول يونس في الموضع الذي يحتاج فيه إلى الإيضاح والإضمار

هذا باب ما ينتصب لأنه خبر للمعروف المبني على ما قبله من الأسماء المبهمة

والأسماء المبهمة هذا وهذان وهذه وهاتان وهؤلاء وذاك وذلك وتلك وتانك وتيك وأولئك وهو وهي وهما وهم وهن وما أشبه هذه الأسماء وما ينتصب لأنه خبر للمعروف المبني على الأسماء غير المبهمة وأما المبني على الأسماء المبهمة فقولك هذا عبد الله منطلقا وهؤلاء قومك منطلقين وذاك عبد الله ذاهبا وهذا عبد الله معروفا فهذا اسم مبتدأ ليبنى عليه ما بعده وهو عبد الله ولم يكن ليكون هذا كلاما حتى يبنى عليه أو يبنى على ما قبله فالمبتدأ مسند والمبني عليه مسند إليه فقد عمل هذا فيما بعده كما يعمل الجار والفعل فيما بعده والمعنى أنك تريد أن تنبهه له منطلقا لا تريد أن تعرفه عبد الله لأنك ظننت أنه يجهله فكأنك قلت انظر إليه منطلقا فمنطلق حال قد صار فيها عبد الله وحال بين منطلق وهذا كما حال بين راكب والفعل حين قلت جاء عبد الله راكبا صار جاء لعبد الله وصار راكبا حالا فكذلك هذا وذاك بمنزلة هذا إلا أنك إذا قلت ذاك فأنت تنبهه لشيء متراخ وهؤلاء بمنزلة هذا وأولئك بمنزلة ذاك وكذلك هذه الأسماء المبهمة التي توصف بالأسماء التي فيها الألف واللام **قال المفسر** ترجم الباب بما ضمنه الأسماء المبهمة وفصلها ومثلها ووصل بها ما ليس بمبهم من الأسماء المضمرة هو وهي وهما وهم وهن وإنما خلطها بالمبهمة لقرب الشبه بينهما ولأنه يبنى عليهما مسائل في الباب وعلى أن أبا العباس المبرد قال إن الإضمار كلها مبهمة والمبهم على ضربين منه ما يقع مضمرا ومنه ما يقع غير مضمر وإنما صارت كلها مبهمة من قبل أن هو وأخواتها وهذا وأخواتها يقع على كل شيء ولا يخص شيئا من شيء من الموات والحيوان وغيره وأما النصب في هذا عبد الله منطلقا وما ذكر معه فعلى الحال والعامل فيه أحد شيئين إما التنبيه وإما الإشارة فأما التنبيه فهو ها وأما الإشارة فهو ذا فإذا أعملت التنبيه فالتقدير انظر إليه منطلقا أو انتبه له منطلقا وإذا أعملت الإشارة فالتقدير أشير إليه منطلقا والقصد أنك أردت أن تنبه المخاطب لعبد الله في حال الانطلاق ولا بد من ذكر منطلقا لأن الفائدة به تنعقد ولم ترد أن تعرفه إياه وأنت تقدر أنه يجهله كما تقول هذا عبد الله إذا أردت هذا المعنى فإن قال قائل إذا استغنى الابتداء بخبره في قولك هذا فما الذي يحتاج إلى ذكر ما ليس بابتداء ولا خبر وإنما هو حال والحال مستغنى عنها قيل له قد يتصل بالاسم والخبر ما ليس باسم ولا خبر ولا يتم الكلام إلا به كقوله ولم يكن له كفوا أحد لو حذف له وليس هو باسم ولا خبر لبطل الكلام وكذلك لو قلنا ما في الدنيا رجل يبغضك لكان يبغضك في موضع الصفة لرجل ورجل مبتدأ وفي الدنيا خبره

وأما الاعتماد على نفي البغض فإنما ذكرت رجلا لتعتمد بيبغضك عليه في تصحيح اللفظ لأنه لو قال ما في الدنيا يبغضك لم يجز ولو قال إنما في الدنيا مبغض لك لقبح حيث حذفت الموصوف في موضع يحتاج فيه إلى الاسم والأصل في ذلك عبد الله منطلق عبد الله مبتدأ ومنطلق خبره ثم اتفق لك قرب عبد الله منك وأردت أن تنبه المخاطب عليه فأدخلت هذا للقرب والتنبيه وهو اسم ولا بد له من موضع في الكلام فرفع هذا بالابتداء وجعل عبد الله خبره فاكتفى به ونصب منطلقا على الحال على ما شرحناه ولا يستغنى عن منطلق لأنه خبر في المعنى كما لا يستغنى عن الرجل في قولك يا أيها الرجل إذا كان صفة لأن الرجل هو المقصود بالنداء في الأصل والكوفيون يسمون هذا التقريب وفيه وفي أمثاله كلام يطول والإشارة بذاك إلى الشيء المتراخي كما الإشارة بهذا إلى الأقرب وأما قوله المبتدأ مسند والمبني عليه مسند إليه فقد ذكرنا في أول الكتاب نحو هذا وأحدثنا **قال** وأما هو فعلامة مضمر وهو مبتدأ وحال ما بعده كحاله بعد هذا وذلك قولك هو زيد معروفا فصار المعروف حالا وذلك أنك ذكرت للمخاطب إنسانا كان يجهله أو ظننت أنه يجهله فكأنك قلت انتبه أو الزمه معروفا فصار المعروف حالا كما كان المنطلق حالا حين قلت هذا زيد منطلقا والمعنى أنك أردت أن توضح أن المذكور زيد حين قلت معروفا ولا يجوز أن تذكر في هذا الموضع إلا ما أشبه المعروف لأنه يعرف ويؤكد فلو ذكر هنا الانطلاق كان غير جائز لأن الانطلاق لا يوضح أنه زيد ولا يؤكده ومعنى قوله معروفا لا شك فيه وليس ذا في منطلق كذلك هو الحق بينا ومعلوما لأن ذا مما يوضح ويؤكد به الحق وكذلك هي وهما وهم وهن وأنا وأنت وأنتم وقال ابن دارة:

أنا ابن دارة معروفا بها نسبي * وهل بدارة يا للناس من عار

وقد يكون هذا وصواحبه بمنزلة هو يعرف به تقول هذا عبد الله فاعرفه إلا أن هذا ليس علامة للمضمر ولكنك أردت أن تعرف شيئا بحضرتك وقد تقول هو عبد الله **قال المفسر** اعلم أن النصب في هذا زيد منطلقا على غير وجه النصب في قولنا هو زيد معروفا وتبيين ذلك أنك لا تقول هو زيد منطلقا فعلى أن النصب فيهما مختلف أما النصب في هذا عبد الله منطلقا فقد ذكرناه وأما نصب هو زيد معروفا فعلى جهة التوكيد لما ذكرته وخبرت به وذلك أنك إذا قلت هو زيد فقد خبرت بخبر يجوز أن يكون حقا ويجوز أن يكون باطلا وظاهر الإخبار يوجب أن المخبر محقق ما خبر به فإذا قال هو زيد معروفا فكأنه قال لا شك فيه وكأنه قال أحق ذلك والعامل فيه أحق وما أشبهه وليس هو ولا زيد معنى فعل يعمل في معروفا ولكن الجملة دلت على أحق أو نحو ذلك ومن أجل ذلك لم يجز أن تقول هو زيد منطلقا لأنه لا يصح له انطلاقه لم يكن فيه دلالة على صدقه فيما قاله كما أوجب قوله معروفا قال ... وكلما أوجبت من الحال ما فيه توكيد للأخبار جاز كقولك هو عبد الله وأنا عبد الله فاخرا أو موعدا أي اعرفني كما كنت تعرف وبما كان بلغك عني ثم يفسر الحال التي كان يفعلها عليها أو يبلغه عنه فيقول أنا عبد الله كريما جوادا وهو عبد الله شجاعا بطلا وفيه الصفات وما جانسها مما يكون مدحا في الإنسان يعرف بها يجوز أن يأتي مؤكدة للخبر لأنها أشياء يعرف بها فذكرها مؤكدا لذاته وأما منطلقا أو قاعدا أو ما أشبه ذلك مما لا يعتقد في الإنسان مدح ولا ذم فلا يكون محققا للإخبار ويقول أنا عبد الله مصغرا نفسه لربه ثم يفسر حال العبد فيقول آكلا كما يأكل العبد فآكلا كما يأكل العبد قد حقق أنه عبد لله فعلى هذا المعنى يصح ويفسد **قال** وإذا ذكرت شيئا من هذه الأسماء التي هي علامة المضمر فإنه محال أن يظهر بعدها الاسم إذا كنت تخبر عن عمل أو صفة غير عمل ولا تريد أن تعرفه بأنه زيد أو عمرو وكذلك إذا لم توعد ولم تفخر أو تصغر نفسك لأنك في هذه الأحوال تعرف ما ترى أنه قد جهل أو تنزل المخاطب منزلة من يجهل فخرا أو تهددا أو وعيدا فصار هذا كتعريفك إياه باسمه وإنما ذكر الخليل هذا لتعرف ما يحال منه وما يحسن فإن النحويين مما يتهاونون بالخلف إذا عرفوا الإعراب يعني أنك إذا أردت أن تخبر عن المضمر بعمل أو صفة غير عمل قلت أنا منطلق وهو ذاهب وأنا معروف وهو شجاع وأنا كريم وما أشبه ذلك ولم يجز أن تقول أنا زيد كريما ولا هو عمرو شجاعا فتجعل زيدا بيانا لأنا وعمرا بيانا لهو لأنهما يستغنيان عن البيان وإنما تقول أنا زيد وهو عمرو إذا كنت تعرف من يجهل أنه زيد وأنه عمرو ثم يأتي بعده الحال التي هي تحقيق على نحو ما ذكرناه **قال سيبويه** وذلك أنه لو أن رجلا من إخوانك أو معرفتك لو أراد أن يخبرك عن نفسه أو عن غيره بأمر فقال أنا عبد الله منطلقا وهو زيد منطلقا كان محالا لأنه إنما أراد أن يخبرك بالانطلاق ولم يقل هو ولا أنا حتى استغنيت أنت عن التسمية لأن هو وأنا علامتان للمضمر وإنما يضمر إذا علم أنك قد عرفت من يعني وقد يحسن هذا **ثم قال** إن رجلا لو كان خلف حائط أو في موضع تجهله فيه فقلت من أنت فقال أنا زيد منطلقا في حاجتك كان حسنا وإنما استحسنه سيبويه في هذا الموضع لأنه كان يعهده منطلقا في حاجته من قبل أن يقول له من أنت فصار ما عهده بمنزلة شيء ثبت له في نفسه كشجاع وكريم وبطل فنصبه كنصب أنا عبد الله كريما وهو عبد الله شجاعا بطلا **قال** وأما ما ينتصب لأنه خبر مبني على اسم غير

بينهم فقولك اخوك عبد الله معرفة وان هذا يجوز فيه جميع ما جاز في الاسم الذي بعد هو واخواتها
اخوك عبد الله معرفة وجائز كما يجوز انا عبد الله معروفا وانا اخوك عبد الله منطلقا لا يجوز كما
لا يجوز انا عبد الله منطلقا لان اخوك اذا كان للنسب فليس فيه معنى فعل يشتمل فيكون اخا في حال دون حال فلو قلت
اخوك عبد الله منطلقا فكانه اخوه في حال الانطلاق دون غيرها وقد علم ان اخوة النسب لا تشتمل فلو قلت اخوك عبدا لله
منطلقا تريد المواخاة والصداقة جاز لانها تشتمل وانما جاز اخوك عبد الله معروفا وما جرا مجراه وما يحقق بر
الاخبار كما جاز انا عبد الله معروفا لانه توكيد للضمير في العامل فيه اخوك كما انه توكيد للضمير في ظننت من قولك
بالبين اذا قلت اخوك عبد الله وانا عبد الله والله لانها جملة يؤكد بها جملة وكان ابو اسحق الزجاج يقول في قوله انا ابن
وان معروفا بانها نسبي يجعل الخبر باسما عن نسبي ويجعل معروفا في موضع الاسم الموضوع موضع
الاسم والقول عندي هو الاول

ذكر ما علمت فيه المعرفة النكرة

وذلك قولك هذا رجلا وعبد الله منطلقين وانما نصبت منطلقين لانه لا سبيل الى ان يكونوا صفة لعبد
الله ولا ان يكونوا صفة للاثنين فلما كان ذلك محالا جعلتهم حالا من اثنين وانهما كانا فلذا هذا عبد
الله منطلقا وهذا شبيه بقولك هذا رجلا مع امرأة قائمين وان شئت قلت هذان رجلان وعبد الله
منطلقان لان المنطلقين هذا الموضع من اسم الرجلين جريا عليه وتقول هؤلاء ناس وعبد الله منطلقون
اذا خلطتهم ومن ذا هذان رجلان وعبد الله منطلقان قال هؤلاء ناس وعبد الله منطلقون لانه يشرك
بين عبد الله وبين ما اتى به من الانطلاق وتقول هذان رجلان قائمة وقصيلها راكعين وقد يقول بعضهم هذه ناقة وفصيلها
راكعان وذلك قولك هذان رجلان وعبد الله منطلقين تنصب منطلقين على الحال في العامل فيه التنبيه لانك لما عطفت
عبد الله عليهما وقد وقع عليهما التنبيه لجهة التثنية وصار كانك قلت هذا عبد الله منطلقا ولا يجوز ان تكون الكناية بعقبه
لعبد الله وان شئت قلت هذان رجلان وعبد الله منطلقان فجعلت منطلقان نعتا لرجلان وتقول هؤلاء ناس وعبد الله
منطلقون اذا خلطتهم واذا كان للاول قال هؤلاء ناس وعبد الله منطلقون وتقول هذه ناقة وفصيلها راكعين على قولك
من جعله فصيلها معرفة وهي افصح اللغتين ومن جعلها نكرة وهي لغة رديئة فانه يقول هذه ناقة وفصيلها راكعين
وان شئت قلت هذه ناقة وفصيلها راكعان وهذا شبيه بقولك من ذا عندك راكبا وراكبين وتقول هذه شاة وحملها بدرهم
هذه شاة وحملها بدرهمين اذا بدرهم وبدرهمين قال الخليل كل شاة وحملها بدرهم وهذه شاة وحملها بدرهمين فجعل
الثاني كالاول وتقول هذا رجل وعبد الله منطلقين تنصب منطلقين على الحال في العامل فيه التنبيه لانك لما عطفت
ان رفعته تجعلهما على وجهين

قال المفسر

وقد ذكرنا هذا عبد الله منطلقا احد الوجهين وقد ذكر ابو الحطاب خمسة اوجه من العربية وقد ذكرنا
ان رفعه تجعلهما على وجهين وقد ذكرنا ان الباب الى آخره رفع منطلقين فولك هذا عبدا لله منطلقا
وقد ذكرناه منصوبا في باب جعل هذا وقد شرحناه وذكرنا فيه وجها آخر وهو ان تنصب على الخطاب عن نوفل
بن مساحق العربي وقد ورد الباب برفعه ونصبه من ثلاثة اوجه اقواها الذي ذكرناه فيما مضى واجيدها لهذا الاحتياط ذكر عن الخليل وغيره
فيها وجها آخر انك حين قلت هذا عبد الله اضمرت هذا او هو كانك قلت هذا منطلقا او هو منطلقا والوجه
الآخر ان تجعلهما جميعا خبرا لهذا كقولك هذا حلو حامض لا تريد انه تنقض الحلاوة ولكنك تزعم انه جمع
الطعمين وقال الله جل وعز كلا انها لظى نزاعة للشوى وزعموا انها قرأته عبد الله هذا على شيخ
وقف الشاعر من ذي بابك فهذا بحتف ... منتصف مخيف منتب ... سمعنا من يروي هذا
الشعر من العرب رفعه والوجهان الآخران من الرفع احدهما ان تجعل عبد الله عطفا على هذا كانك وضعت هو
عطف البيان فصيرته كانه قال هذا عبد الله منطلق وتكون ايضا قد اشرت بهذا الوجه والوجه الثاني ان تكون منطلق
بدلا من عبد الله فتكون لتقدير هذا منطلق وتقدير هذا زيد رجل منطلق فتبدل رجلا من زيد ثم تحذف الموصوف
وتقيم الصفة مقامه فتصير هذا منطلق وهذا بدل نكرة من معرفة كما قال حاد لا تكن با لما صيتا ... فيما لا يجرح ولا تحذوم
الرفع وامّا قوله الا خطل ... وقد ابت بل الغناء ضرب ... فابت لا يجرح ولا تحذوم
فزعم الخليل ان هذا ليس على اضمار انا ولو جاز على اضمار انا لجاز كان عبد الله لا مسلم ولا صالح على
اضمار هو ولكنه فيما زعم الخليل على قوله فابت الذي يقال له لا يجرح ولا يحرم وبقوله في ذلك يقول
الاخطل ... على حين ان كانت عقيل وشأبلا ... وكان كلاب خامري ام عامر ... فامّا الذي
كانت كلاب اليق يقال لها خامري ام عامر وزعم بعضهم ان رفعه على النعت كانه قال فابت لا يجرح ولا
يحرم يا لمكان الذي ذا يريد كقول الخليل كانه لما كان يتكلم قيل ذلك فكانه حكى ذلك اللفظ كما
قال ... كذم وربيت الا يكونا ... بني شاب قرناها تصر وتحلب ... اي بني من يقال هذا ذلك لانه يجعله كانه حكاية لما كان يتكلم به فكانه حكى اللفظ كما كان قال بعضهم ان رفعه على النعت كانه قال لا يجرح ولا يحرم بالمكان الذي انا فيه ويروى ولا تحذوم وهذا التفسير كانه اسهل وانما
صار بعضهم يقول هذا اسهل لان المحذوف خبر يجرح وهو ظرف وحذوف الخبر في النعوت كقولنا لا حول ولا قوة الا بالله اي
لا حول لنا ولا قوة الا بالله وقد قال بعض النحويين لا انا يجرح ولا انا يحرم فجعل المبتدأ وقد ذكر حذف مواضع

هذا باب ما ينتصب فيه المعرفة على الابتداء

وينتصب فيه الخبر لانه حال للمعرفة التي بنيت على مبتدأ فاما الرفع فقولك هذا الرجل منطلق
فالرجل وضعته لهذا وعرفته بالشخص الذي اشرت اليه هذا مبتدأ والرجل صفته وليس على موجود ومنطلق خبره وهذا مع
الاسم بمنزلة اسم واحد كانك قلت هذا منطلق

وهذه اسماء لم تستعمل الا ظروفا

ليست باسماء اعيان وذا العاشر سابع

كانه قال وهذا سابع واما النصب فقولك هذا الرجل منطلقا جعلت الرجل مبنيا على هذا وجعلت
الخبر حالا له وقد صار فيها ما ذكرت فصار تقول هذا عبد الله منطلقا والرجل قد تبين في هذا الموضع
ان يكون المخاطب برجل قد عرف بعينه وهو الرفع لانه لا يريد ان يذكر بعينا اشار اليه هذا
منطلق وقد ذكرنا في صيغ المبهمة انها توصف بما فيه الالف واللام على غير عطف

قال الشيخ

من اخبار المعرفة ينتصب على الحال مفعولا فيها لان المبتدأ يعمل فيما بعده كعمل الفعل فيما كان يعمل فيه
ويكون فيه معنى التنبيه والتعريف وتحول المبتدأ على المبتدأ من الخبر كالاسم المبتدأ كما يحول الفاعل الى
الفعل والخبر فيصير الخبر حالا قد ثبت فيها وصار فيها كما كان الظرف موضعا فصير فيه بالبنية وان لم
يذكر فعلا وذلك انك اذا قلت فيها زيد ما كنت قلت استقر فيها زيد واذا لم تذكر فعلا وانصب بالذي هو
فيه كما ينصاب الدرهم بعشرين لانه لبس من صفته ولا يحمل عليه ما حمل عليه ما شبه عندهم ضارب زيدا
وكذلك هذا على فيما بعده عمل الفعل وصار منطلق حالا فانتصب بهذا الكلام انصاب راكب بقولك
مررت بزيد راكبا يريد ان الحال في قولك هذا الرجل منطلقا وهذا عبد الله منطلقا مفعول فيها لان المعنى انتبه
لهذه الحال وقوله لان المبتدأ يعمل فيما بعده معناه يرفع ما بعده من الخبر وقد ذكرنا فيه قولين احدهما انه يرفع الخبر
والآخر ان الابتداء يرفع المبتدأ والمبتدأ يرفع الخبر والظاهر من كلامه في هذا الموضع ان المبتدأ هو
العامل وقد يجوز ان يريد بالمبتدأ اذا كان اسما عاملا فيما بعده بنحو هذا وما اجراه وقد ذكرنا عاملا هذا فيما بعده
وعمل المبتدأ فيما بعده كعمل الفعل فيما بعده من حيث كانا عاملين وانما اراد ان يذكر حالين منتقلتين من المبتدأ وفي
الفعل لقوله هذا منطلق فيرتفع منطلق بانه خبر هذا ثم دخل الرجل وعبد الله بعد هذا خبر الهذا يجعل الخبر
وبين هذا ان يكون منطلق خبرا له فيصير حالا كما تقول ذهب منطلق فرفع منطلقا بالفعل ثم تقول ذهب زيد
منطلقا فتجعل زيدا بين ذهب وبين منطلق ان يرتفع به فيصير حالا قد ثبت فيها وصار فيها كما ان الظرف موضع قد
صير فيه بالبنية وان لم تذكر فعلا وذلك انك اذا قلت فيها زيد وكانك قلت استقر فيها زيد وان لم تذكر فعلا وهذا اضعف
من ذهب بزيد منطلقا ثم استقر ثم شبه نصب الظرف بنصب عشرين لما بعده من اسم النوع المميز وانما نصب عشرون
اسم النوع لانه ليس من صفته فيكون بمنزلة هذه عشرون جيادا ورأيت عشرين جيادا ومررت بعشرين جيادا ولا هو
عطف عليه فيكون بمنزلة وان عشرون ورجلا ورأيت عشرين ورجلا ومررت بعشرين ورجل فشبه عشرون رجلا
بصاحب زيد ... قال الشيخ ... واما قوله هو ابحق مصدقا فان ابحق لا يكون صفة لهو من اجل ان هو اسم
مضمر والمضمر لا يوصف بالمظهر ابدا الا قد استغنى عن اظهاره لما تصير الاسم حين استغنى عن المعرفة
فصار كالنكرة فلما صار كالنكرة جاز ان يوصف بالمعرفة كما جاز ان يوصف بالنكرة كما كان هذا الرجل لا يكون صفة لهو
ولو قلت مررت بهو هذا الرجل كان حسنا جيدا يعني لو ركب هو الحق يصدق على ان جعلها هو مبتدأ والحق
نعت له وهو مصدق خبرا كما تقول هذا الرجل منطلق بان جعل الرجل نعتا لهذا ومنطلق خبره فلما لم يجز ان يوصف هو فيجعل
الحق صفة له وجب رفع الحق بخبر هو ونصب مصدقا على الحال

هذا باب ما ينتصب لأنه خبر لمعروف يرتفع على الابتداء قدمته أو أخرته

وذلك قولك فيها عبد الله قائما وعبد الله فيها قائما فعبد الله ارتفع بالابتداء لأن الذي ذكرت قبله وبعده ليس به وإنما هو موضع له ولكنه يجري مجرى الاسم المبني على ما قبله ألا ترى أنك لو قلت فيها عبد الله حسن السكوت وكان كلاما مستقيما كما حسن واستغنى في قولك هذا عبد الله وتقول عبد الله فيها فيصير كقولك عبد الله أخوك إلا أن عبد الله يرتفع مقدما كان أو مؤخرا بالابتداء ويدلك على ذلك أنك تقول إن فيها زيدا فيصير بمنزلة قولك إن زيدا فيها لأن فيها مستقر لزيد يستغنى به السكوت ويقع موقع الأسماء

[illegible]

هذا باب من المعرفة يكون فيه الاسم الخاص شائعا في الأمة

ليس واحد منها أولى به من الآخر ولا يتوهم به واحد دون آخر له اسم غيره نحو قولك للأسد أبو الحارث وأسامة وللثعلب ثعالة وأبو الحصين وسمسم وللذئب دألان وأبو جعدة وللضبع أم عامر وحضاجر وجعار وجيأل وأم عنثل

[illegible]

قائم فكان هذا اسما جامعا لمعان يعني رجلا وأسدا ولا يتصرف في ضرب من المعارف وابن عرس زاد به معنى واحدا كما يريد بأبي الحرث ويريد به معنى واحدا واشتغى به ومثل هذا بابه مثل سربال كنية في الاسود وفي الكنية ومثل الأسد وأبي الحرث كما كانت له كنية واسمه بذلك على أن ابن عرس وام حبين به سام أبرص وابن مطر معرفة أنك لا تدخل الذي أضفت إليه الالف واللام فصار بمنزلة زيد وعمرو ألا ترى أنك تقول أبو الحارث وهو قولك أبو الحرث وهو قولك لابني عمرو جدنا ونفس عن أبي عمرو وابن قسورة وحجار وفان وما أشبهها فدلك كله على معرفة ما تركت صرف ما أضفت إليه وفيما ذكرت من هذه الاسماء المعارف ابن مطر وهو معرفة وهو دويبة حمراء تطير وغيث المطر وجمعه بنات مطر وإذا أنث الماء نكر وإذا نكرت الماء ذكر وتعرف إذا عرفته

قال ذو الرمة وذكر

وردن اعتسافا والثريا كأنها ... على قمة الرأس ابن ماء محلق

محلق وهو نعت ابن ماء

مدة سنة قوله كان رفابها ... رفاب بنات الماء أو رعفها الرعد

نصب ابن ماء على تشبيه رفابها برفاب هذه الطير وعرفها بإدخال الالف واللام على الماء وقد تقدم القول بأن ابن لبون وابن مخاض يكونان فابنها يعرفان بإدخال الالف واللام

وقال آخر

وابن اللبون إذا ما لز في قرن ... لم يستطع صولة البزل القناعيس

وجدنا نهشلا فضلت فقيما ... كفضل ابن المخاض على الفصيل

وقد زعموا أن بعض العرب يقول هذا ابن بزل فيجعله نعتا لقبله فرفعه على وجهين من قبله ويجوز أن يكون جعل ابن عرس كرجل سمي بهذا الاسم فبنى على الضم كما بني حيث ويا فساء على هذا أجد ثوبك هذا منطلق كما كان تلك هذا رجلا منطلق فانما دخلت النكرة على هذا العلم الذي إنما وضع للمعرفة وإنما جيء به لما هو فيه وإن كان موضوعا للتعريف في الأصل فقد يجوز أن يكون كما يكون زيد وعمرو وإن كان موضوعا منهما معرفة فإذا قلنا هذا ابن عرس فلم يقل على وجهين أحدهما أن يكون ابن عرس معرفة علما على ما يرتفع مقبلا على ما يرتفع لو قلت هذا عبد الله مقبلا وقد يجوز الوقف فيه والوجه الآخر أن تجعل ابن عرس كرجل سمي بضرب فبنيت لا كما بنيت حيث ومن قبل ابن بزل وابن لبون وابن مخاض فبنيت لا كما بنيت حيث لأنها دخلها الالف واللام وكذلك ابن ماء

قال جرير وذكر

وابن اللبون إذا ما لز في قرن ... لم يستطع صولة البزل القناعيس

وقال أبو عطاء السندي

فقدت أبا عمرو بمقدمة قرة ... إذا كان رفابها وقابها

رفاب بنات الماء أو رعفها الرعد ... وقاب الفرقدين وجدنا نهشلا فضلت فقيما ... كفضل ابن المخاض على الفصيل

فإذا أخرجت الالف واللام صار الاسم نكرة

قال ذو الرمة وذكر

وردن اعتسافا والثريا كأنها ... على قمة الرأس ابن ماء محلق

قال سيبويه بعد ذكره ابن لبون وابن مخاض وابن آوى وابن كراث وكذلك ابن أفعل إذا كان ليس اسم شيء مذكور وقال الخليل كل ابن فعل معرفة لأنه لا ينصرف يعني أن ابن أفعل وإن كان لا ينصرف فهو نكرة إذا لم يجعل على الشيء كابن لحقب وهو اسم نكرة ودخل عليه الالف واللام فصيره معرفة كقولك مررت بابن الاحقب وحكى عن العرب قالوا كل ابن أفعل معرفة لأنه لا ينصرف فقال سيبويه وهذا خطأ لأن أفعل لا ينصرف وهو نكرة ألا ترى أنك تقول هذا أحمد آخر فهذه إذا جعلته صفة للاحمر ولو كان معرفة كان ضاف الضاف الذي لا ينصرف لتريد أن منع الصرف في أفعل لا يوجب له التعريف كما لم يوجب ذلك في أحمر قال الراجز

صخا على أن لا أزال أحبها ... ودعي الكنفا إذا نأتك شمامها

جنوب دون غبا الذابل أو نأت ... بها بوم دياب لشيب صيام

كأنه على ولا أحفت صيام الشاهد من البيت أن صيام الذي في آخر البيت الثاني صفة لأولا أحفت فأولا أحفت بمنزلة إن أحفت بكر لأن المضاف ليس بكرة ومعنى البيت كأنها على جبر قد لكحها أي عطشها جنوب دون غبا الذابل أو نأت بها بوم دياب لشيب صيام والشاهد في غدران الماء والمستنقعات وإن بات الجنوب بهذه الحمير يوم ذباب الشيب يوم تحاجب فيه الى بحرك أذنابها والشيب هنا الوشيع إذا نابها وصيام قيام ورعى الشفا جنوب كأنه قال لا تحاجبوا جنوب ورعى الشفا كقولك قام وزيد عمرو وسيجيء أفاسها أنوفها لأنها مواضع الأنفاس والاستفاسك البهمي وصار ما يصيب أنوفها من ذكر البهمى أسهاما وإنما يريد أن هذه الحمير ترعى ما تكون في هذه الفلوات وكانا عليها من الشعر والاوعاج

أي كان من صفته من الأشياء التي تدخلها الالف واللام وتكون ركنه العامي بعد ما ذكرت لك من المعارف وذلك نحو قولك فلان ابن الصعق وابن الصعق صفة تقع على كل من كان أصابه الصعق وذكرته على حين صار ذلك علما له ولو سميت رجلا بزيد وعمرو وقولهم الحمد لله صار علما للثناء وسيبويه يقول لم أر العرب وابن كراع صار علما لإنسان واحد وليس كل من كان إنسانا لأن وابن كراع غلب عليه هذا الاسم فإن أخرجت الالف واللام من الصعق والصعق لم تصيره معرفة من قبل أنك إنما صيرته معرفة بالالف واللام كما صار ابن راء الآن معرفة بهما الآن فلو أخليت راء الآن لم يكن معرفة وليس هذا بمنزلة عمرو وزيد وسلم لأنها أعلام جعلت كما ذكرنا بمنزلة المطول وحدثنا عمرو عن الخليل أنه إنما منعهم أن يدخلوا على هذه الأسماء الالف واللام أنهم لم يجعلوا الرجل الذي سمي بزيد مثل سرجين كلما وجد منه شيء جعلوه فيه خاصا وزعم الخليل أن الذي قالوا الرجل والحسن والصالح إنما أرادوا أن يجعلوا الرجل هو الذي يعرف به ولكنهم جعلوه كالذي غلب عليه دمث فالحارث وعباس فصار بمنزلة ما لزمته الالف واللام فلم تفارقه فأما الذي لزمته الالف واللام من قبل أنه عنى به ما يلزم كل واحد من أمته والديران والسماك والعيوق وهذا النحو فأما لزوم الالف واللام من قبل أنه عنى به الشيء بعينه

قال أبو عثمان

إن الاسم العلم إنما وضع لإبانة شيء من سائر الأشياء وليس فيه دلالة على وجوه معنى ذلك الاسم الذي سمي به رجلا زيدا وعمرا أو جعفرا وطلحة وحمزة وما أشبه ذلك معنى زيد الزيادة ومعنى عمرو العمر وجعفر هو النهر وطلحة اسم لشجرة وحمزة اسم بعلمه وقد علم أن المسمى بشيء من هذا ليس لأن يراد به ذلك المعنى ولا لأنه تشجر ولا لأنه نقل فإذا سموا بشيء من هذه الأسماء أو غيرها لم يأتوا بالشيء ليخص فلانا بصفة معروفة بالشبه وإنما الذي لوجب له التعريف اختصاص المسمى شخصا بعينه ليتميز من سائر الأشخاص وهذا تعريف الاسم العلم الذي لا يحتاج إلى الالف واللام والاضافة وهما لا تفارقان إذا اشتركت فيها المسميات لم يكن بد من إضافة يجب بها اشتراكهما في الاسم لأن جماعة اشتاقوا اسم زيد لا يختص بمعنى يجمعهم على تشبيه زيد بما يشتق منه من اسمه عمرو وقد ذكرت لك أصناف المعارف أن الاسم يكون معرفة بدخول الالف واللام عليه كالرجل والفرس ما أشبههما وبالاضافة نحو إلى معرفة نحو غلام زيد وفرس عمرو وما أشبههما وهذان الاسمان يجب للمسمين بهما المحاب فربما اشتبههما لكون سائر كم الشيء الذي كالرجل الذي يسمى كل من خلفه كخلفه وكذلك الفرس الذي للسلطان والبرذون والظريف والجميل والشجاع لأن كل من شاركه في صنعته فهو بزاز وكذلك العطار والظريف أو مجالا أو شجاعة قيل له الظريف والجميل والشجاع لا يختص أحد منهم الاسم دون سائر من هو مثله ذلك المعنى ثم غلب على بعض المسمين بذلك الاسم الذي يشاركه فيه غيره حتى يصير كالعلم الذي يعرف به إذا ذكر مطلقا ولا يعرف به غيره فمن ذلك الصعق فكل من أصابه الصعق فهو صعق ثم غلب على رجل بعينه فصار كالعلم الذي يعرف به دون غيره وكذلك الأسماء التي ذكرت لك من المعارف وذلك نحو قولك فلان ابن الصعق والصعق صفة تقع على كل من كان أصابه الصعق وذكرته على حين صار ذلك علما له ولو سميت رجلا بزيد وعمرو وقولهم الحمد لله صار علما للثناء ومثل الصعق قولهم ابن راء الآن وابن كراع صار علما لإنسان واحد وليس كل من كان إنسانا لأن وابن كراع غلب عليه هذا الاسم فإن أخرجت الالف واللام من الصعق والصعق لم تصيره معرفة من قبل أنك إنما صيرته معرفة بالالف واللام كما صار ابن راء الآن معرفة بهما الآن فلو ألغيت راء الآن لم يكن معرفة وليس هذا بمنزلة عمرو وزيد وسلم لأنها أعلام جعلت كما ذكرنا بمنزلة المطول وحدثنا عمرو عن الخليل أنه إنما منعهم أن يدخلوا على هذه الأسماء الالف واللام أنهم لم يجعلوا الرجل الذي سمي بزيد مثل سرجين كلما وجد منه شيء جعلوه فيه خاصا وزعم الخليل أن الذي قالوا الرجل والحسن والصالح إنما أرادوا أن يجعلوا الرجل هو الذي يعرف به ولكنهم جعلوه كالذي غلب عليه دمث فالحارث وعباس فصار بمنزلة ما لزمته الالف واللام فلم تفارقه فأما الذي لزمته الالف واللام من قبل أنه عنى به ما يلزم كل واحد من أمته والديران والسماك والعيوق وهذا النحو فأما لزوم الالف واللام من قبل أنه عنى به الشيء بعينه

قال أبو عثمان

إن الاسم العلم إنما وضع لإبانة شيء من سائر الأشياء وليس فيه دلالة على وجوه معنى ذلك الاسم الذي سمي به رجلا زيدا وعمرا أو جعفرا وطلحة وحمزة وما أشبه ذلك معنى زيد الزيادة ومعنى عمرو العمر وجعفر هو النهر وطلحة اسم لشجرة وحمزة اسم بعلمه وقد علم أن المسمى بشيء من هذا ليس لأن يراد به ذلك المعنى ولا لأنه تشجر ولا لأنه نقل فإذا سموا بشيء من هذه الأسماء أو غيرها لم يأتوا بالشيء ليخص فلانا بصفة معروفة بالشبه وإنما الذي لوجب له التعريف اختصاص المسمى شخصا بعينه ليتميز من سائر الأشخاص وهذا تعريف الاسم العلم الذي لا يحتاج إلى الالف واللام والاضافة وهما لا تفارقان إذا اشتركت فيها المسميات لم يكن بد من إضافة يجب بها اشتراكهما في الاسم لأن جماعة اشتاقوا اسم زيد لا يختص بمعنى يجمعهم على تشبيه زيد بما يشتق منه من اسمه عمرو وقد ذكرت لك أصناف المعارف أن الاسم يكون معرفة بدخول الالف واللام عليه كالرجل والفرس ما أشبههما وبالاضافة نحو إلى معرفة نحو غلام زيد وفرس عمرو وما أشبههما وهذان الاسمان يجب للمسمين بهما المحاب فربما اشتبههما لكون سائر كم الشيء الذي كالرجل الذي يسمى كل من خلفه كخلفه وكذلك الفرس الذي للسلطان والبرذون والظريف والجميل والشجاع لأن كل من شاركه في صنعته فهو بزاز وكذلك العطار والظريف أو مجالا أو شجاعة قيل له الظريف والجميل والشجاع لا يختص أحد منهم الاسم دون سائر من هو مثله ذلك المعنى ثم غلب على بعض المسمين بذلك الاسم الذي يشاركه فيه غيره حتى يصير كالعلم الذي يعرف به إذا ذكر مطلقا ولا يعرف به غيره فمن ذلك الصعق فكل من أصابه الصعق فهو صعق ثم غلب على رجل بعينه فصار كالعلم الذي يعرف به دون غيره وكذلك الأسماء التي ذكرت لك من المعارف وذلك نحو قولك فلان ابن الصعق والصعق صفة تقع على كل من كان أصابه الصعق وذكرته على حين صار ذلك علما له ولو سميت رجلا بزيد وعمرو وقولهم الحمد لله صار علما للثناء ومثل الصعق قولهم ابن راء الآن وابن كراع صار علما لإنسان واحد وليس كل من كان إنسانا لأن وابن كراع غلب عليه هذا الاسم فإن أخرجت الالف واللام من الصعق والصعق لم تصيره معرفة من قبل أنك إنما صيرته معرفة بالالف واللام كما صار ابن راء الآن معرفة بهما الآن فلو ألغيت راء الآن لم يكن معرفة وليس هذا بمنزلة عمرو وزيد وسلم لأنها أعلام جعلت كما ذكرنا بمنزلة المطول وحدثنا عمرو عن الخليل أنه إنما منعهم أن يدخلوا على هذه الأسماء الالف واللام أنهم لم يجعلوا الرجل الذي سمي بزيد مثل سرجين كلما وجد منه شيء جعلوه فيه خاصا وزعم الخليل أن الذي قالوا الرجل والحسن والصالح إنما أرادوا أن يجعلوا الرجل هو الذي يعرف به ولكنهم جعلوه كالذي غلب عليه دمث فالحارث وعباس فصار بمنزلة ما لزمته الالف واللام فلم تفارقه فأما الذي لزمته الالف واللام من قبل أنه عنى به ما يلزم كل واحد من أمته والديران والسماك والعيوق وهذا النحو فأما لزوم الالف واللام

ومن شعره

فما كان مالي من تراثي ورثته ... ولا صدأ قاب من بناء وأسوق

ولكن عنانا في الذرى معترفة لنا ... وصهبا إذا قاض الحباب تطلقت

وأعصم من وقع الأسنة كالبزل

وليس كل من كان أبا للصعق عرف بابن الصعق كمعرفة يزيد وعمرو وقد مثل في الأمثلة أمة كان لكل واحد من عمر بن الخطاب والزبير بن العوام والعباس بن عبد المطلب رضي الله عنهم أولاد جماعة فغلب على عبد الله من عمر أن يعرف بابن عمر وإن لم يسمه فيعلم أنه عبد الله دون عبيد من ولده وكذلك ابن الزبير عبد الله وكذلك عبد الله من عباس فإذا ذكر عبد الله من عمر أو ابن زبير أو ابن عباس لا يذهب لوهم إلى غيره ولا يسمى ولده هؤلاء الثلاثة وكذلك إذا قيل ابن مرة الآن علم أنه جابر بن الأسود الطائي السنبسي ولا يذهب لوهم إلى غيره ابن خربق الآن وكذلك سويد بن كراع العكلي وسمي بذلك لقوله للثريا النجم وذلك أن نجما واحدا النجوم يكون ثم يدخل عليه الالف واللام فيقال النجم لنجم عرفه المتكلم والمخاطب ومهما فاي نجم ثم كان ثم غلب على الثريا اسم النجم حتى يقول القائل طلع النجم فيعلم المخاطب أنه يعني الثريا بن كثير فقد صار النجم علما بالغلبة

قال أبو عثمان

ويجوز في الميقون والميقن في الطير ما خلف النجم لا يستقيم

يريد بالنجم الثريا والثريا أيضا يجوز هذا المجرى وكان الأصل فيها ثروى مقصورا ثم همز كثير من الثروة وهي الكثرة وتروى كثير الكواكب لأن كواكبها سبعة أو نحوها فصارت ثريا وحذفت الالف واللام عنها وغلب اللفظ على المعنى

الكواكب بعينها دون سائر ما يوصف بالردة والكرة ولو أخرجت الألف واللام من الصعوق أو النجم أو الثريا لم
يعرف لأن تعريفها بالإضافة واللام لا بالتسمية كما لو التسمية الآن من بطل التعريف لأن علم زيد لم يكن كتعريف رجل
وعمرو وسلم لأنها أعلام جعلت كذلك وإنما يريد أن العلم جمع معرفة الوجوه أحواله فاعرفي عن تطويل
ذكره وقد مضى الكلام في نحو هذا وقد مضى الكلام في منع زيد ونظائره الألف واللام وأما الحرث والحسن والعباس فمن
العرب من لا يدخلها ومنهم من يجعلها بمنزلة ما سوى ذلك لأن الأعلام لا يدخلها الألف واللام ورجحها أن تصير فيهم تلك الأسماء
فيعدونهم لما يراد لذلك الأشياء نحو الحرث الذي يحرث الدنيا ويكتسب والعباس الذي يعبس
في الحرب فتسوى الناس العدو والأضحية والذبيحة لما أعد لذلك وربما اعتقدوا فيهم معنى أو رأوه فيهم فوصفوهم به
وغلب فيهم وإن لم يعن على أشياء من الأعلام كتسميتهم بالحسن والأغر وما أشبه ذلك وبعض من يمنع الألف واللام
في زيد يجري زيدا نظائره ويقول خارث وعباس وحسن وقد يشذ من الشيء بالشيء فيوجبون عليه أسمه ويمنعونه
بالألف واللام فيغلب عليهم كونهم النسوان للكوكبين نسبتهما لهما الطارق والفرقدان تشبيها لهما بفرقدي
وقد تشبه ونصر الوحش بالكواكب أيضا وقد تستعمل بعضها أسماء من أسماء معان بحيث غير مطرد فإنما وقع فيما شاركه
من المعاني وغيره حائد عن نظائرها في كلامهم لم يطرد كالمدريان والعيوق والهقعة فأما المدريان فمشتق من دبر
يدبر وهم يذكرون أنه يتبع الثريا ويطلبها خاطبا لها وليس كل شيء دبر شيئا فهو مدبر بإن إلا أن في كلامهم معان
من موضع الفاعل كقولهم العدوان للعادي من العدو والعدوان للعادي وهو السائل وكذلك صلصال وهو الشيء
المنتن مأخوذ من الشيء لصلب أو نحوه

٢ ذكر العيوق والهقعة

وعيوق بن الوشيج خبر لأعه ٭ يطلعنه بشظور صلتان
مخيس مجيس مقبل مدبر معا ٭ كبير ظباء الخلب العدوان

يريد بالعدوان بن التعدية بالولي والعدوان بن العدو والعيوق فمشتق من عاق يعوق كأنه عاق كواكب
وراءه من المجاورة وهذا على التخيل والتخيل النظر الرديء إلى ما وراءه ويجوز أن يكون سموه بذلك لأنهم يقولون
إن المدريان يخطب لنهارهما ويطلبها وقد ساق معهما كواكب صغارا معه والعيوق بينهما في العرض إلى ناحية الشمال
فكأنه يعوقها عنهما والعيوق على وزن الصيغول وسيأتي ما اشتق للفاعل العيوم وهو فيعول من قام يقوم وحكمه
مصحوب من تحرك تحو وأما الهقعة فمن الارتفاع

٣ ذكر الفرقدين

إن الذي سمك السماء بنى لنا ٭ بيتا دعائمه أعز وأطول

أي رفع ويقال سمك بمعنى ارتفع فالسماء مسموكة وسابكة ومن سابكي نقا الجوم السواك ومثال سمك
بمعنى سابك رجل سماك يثبت عن عرو ابن العلم ويخطئ لها بمعنى ثاقب

٤ ذكر الجدي

يحسح بلبلح أخوما قطم ٭ ينقاب بحدث بالغارب

فإن قالوا فإذا كان الكوكب اسما لكل شيء دبر ولكل شيء عاق عن شيء عيوق ولكل شيء سمك
وارتفع سماك فما بال هذا يكون للعدل والعدل فالعدل ما عاق لكذب من اثنين والعدل لكل
الأشياء ولكنهم فرقوا بين البناء بين ليفصلوا بين المتاع ونحوه وسئل ذلك بناء حصين وامرأة حصان
فرقوا بين البناء والمرأة فإنما أرادوا أن يخبروا أن البناء محرز لمن يجاوره والمرأة محرزة لفرجها وسئل
ذلك الزبير بن بكار واحمد بن المرأة وزنان فرقوا بين ما يحل وبين ما لا يحل وبين ما لا يحل في مجلسين ولم يحفظ وهذا
أكثر من أن أبينه لك في كلام العرب فقد يكون الاسمان مشتقين من شيء والمعنى فيهما واحد ونحاولون
تحكيم أحد الثابتين تحكما على دون شيء لغرض بتمامه فكذلك هذه النجوم اختلف بها الأسم

وإنما الذي نبينه أن بين أن المدريان والعيوق والسماك من دبر وعاق وسمك ولا
بد من أن يستوي اللفظ الفاعل فيها أو في كل اثنين استثنا من لفظ واحد ومعنى واحد لأن البناء الحصين مشتق
من لفظ البناء والصابر والثوب ومعنى الجزء وكذلك المرأة حصان وتصل بين بناء بها لاختلاف موضعها
فجعل أحدهما على بناء الآخر على بناء وكذلك في الزبرين والزنان والعدل والعدل وكذلك المدريان والمدبر
وإن كانا ماخوذين من أدبر ومعنى الناحي فلفظ الكوكب خلاف غيره وعلى أنه قد قيل دبران الحي وحكم العيوق
والعاق والسماك يجري على ذلك

٥ ذكر سهيل

وكل شيء جاء قد ترسنه الألف واللام فمنه
هذه المنزلة فإن كان غير جار فلا يعرف الذي اشتق منه وإن درك لأنا جهلنا ما علم غيرنا أو يكون الأخرم
صل لبعد علم وصل الأول المسمى وبمنزلة هذا النجوم الأربعة والبناة إنما يريد الرابع والثالث وكذا
الجارية فإنما يريد وغيره فيريد أن المعنى الذي اشتق منه أما أن يكون نحن لا نعرفه ونعرفه غيرنا من أهل عصرنا
وإما أن يكون علم ذلك قد درس ولم يبق إلى أهل عصر وإنما جرى مجرى الأول لليلة والأربعة فيما يستفاد من الثالثة
والرابع والمختص بهذا الاستباق اليومان فقط كما اختص الفرقد بالعيوق الكوكب وهي كلها معارف

قال وإن قلت
فإن زبانا مطلقان وهذان عمران مطلقان لم يكن هذا الكلام إلا ذكرا من قبل أنك جعلت أسم

كل واحد منهم زيد وليس واحد منهم أولى به من الآخر وعلى هذا الحد تقول هذا زيد مطلق ألا
ترى أنك تقول هذا زيد من الزيدين أي هذا واحد من الزيدين فصار كقولك هذا رجل من الرجال
وتقول هؤلاء عرفات حسنة وهذان ابانان يستبين وإنما ذكر المثنية لأن الاسم العلم زيد فلما ثنيته
بطل لفظ العلم الذي وضع لتعريف شخص دون غيره إلى آخره ويشتق بلفظ تقع التسمية به في الأصل فمتى
فإذا أردت التعريف أدخلت الألف واللام فقلت الزيدان والعمران وقد يجوز أن تقع التثنية بلفظ التثنية في الجمع
فيكون معرفة وذلك لا يكون إلا الأماكن التي لا يفارق بعضها بعضا نحو ابانين وعرفات وإنما قالوا ابانين
ابانين وعرفات وبين زيد بن زيد وزيدين من قبل أنهم لم يجعلوا التثنية والجمع علما لرجلين ولا لرجال أعلام
وجعلوا الأسم الواحد علما لشيء بعينه كأنهم قالوا إذا قلنا ابت يوبلا نريد أن هذا الشخص الذي أنت مبصر
إليه ولم يقولوا جاءا زيدان فإنما يعني شخصين بأعيانهما قد عرفا قبل ذلك وأبانا وكذلك هم قالوا إذا قلنا جاءا
زيد بن فلان وزيد بن فلان فإنما نعني شيئين بأعيانهما فكأنهم قالوا إذا قلنا ابت ابانين فإنما نعني هذين
الجبلين بأعيانهما اللذين لو شيرا إليهما الأعرابي لم تعدوا المرء بابان كذا وابان كذا فلم يعرفوا بذلك أنهما
جعلوا ابانين أسمائهما بعرفان بأعيانهما وليس هذان الابانيان للذوات ألا ترى أنهم يقولون هذان الابانان الأكبان والجبلان
وما أشبه ذلك من قبل أن الأماكن لا بد لها من الصفات فجعلوا كل واحد من الجبلين كالجزء منهم في بشل ساق فلم يصر شاذا
من الجملة إلا بالنسبة والحسية المحيطة ولا يشار إلى واحد منهما بتعريف دون الآخر فصارا كالواحد الذي
لا يتبعض شيء بحيث كان ذا الابانين والذوات الاسمانين والبابتان لا سمان لا بد لهن ولأن وبصرفان
ويشار إلى أحدهما والآخر عنه غائب ولا يقولون أبان الأبيرد ولا الثريا ولا العرش ويقولون
هذان عرفات وهؤلاء عرفات وهذه عرفة وقد سائر الجمع وقد يجوز في الشعر أن يتكلم بابان واحد ويعنيهما
هذا يجوز في الشيئين يصطحبان ولا يفارق أحدهما صاحبه وذلك في الشعر فيغيره فأما ابان فقد

٦ ذكر المفسر بالبيد

دعن المنازل منا بعد ابانين ٭ فقد دست بأنيس فالسوبانين

فأمين وقد تم كان جدا فما ٭ يمان بشكر بي عورت قد مع

ويقول القائل في كلامه ليس زيد خفة وليس عمرو تعلم يريد الشيئين

٧ ذكر الفرقدين

الغمرين فإنما أدخلوا الألف واللام على غمر بن لأن عمر بن تكرة على ما تقدم القول في بكر بن وتغلبهما الألف واللام وكثرة التابن على
سنة العمرين سنة أبي بكر وعمر فاختاروا التثنية على لفظ عمر لأنه مفرد وهو أخف من الضابان ومنهم من يجعل الخبيث
لفظ عمر لطوله يا هذا وكثرة وقوعه على ألسنتهم وإنما أراد بالعمرين سنة العمرين وقد قيل
الحرة أنه لقد قيل سنة العمرين قيل عمر بن عبد العزيز وقد سمع الأصمعي عن أبي هلال ٭ عن قتادة أنه سئل عن
عتق أمهات الأولاد فقال أعتق العمرين فما بدئا من خلفا وأمهات الأولاد في قول قتادة إنما عمر بن الخطاب
وعمر بن عبد العزيز لأنه لم يكن بين أبي بكر وعمر خليفة

٨ ذكر الشعر

والذي عندي أنه ليس فيما روي عن قتادة مما لقنه لقوله من قال إنه سنة العمرين سنة أبي بكر وعمر لأن قتادة
إنما ذكر اتفاق عمر بن الخطاب وعمر بن عبد العزيز في عتق أمهات الأولاد كما بينا لو أخبر عن اتفاقهما في مسألة من الفقه
والفرائض فإنما الكلام في سنة العمرين التي عطفها طارف بسنة العامة على معنى البدل الشاذ

٩ ذكر قول العرجي

فحل بمثل عمر العمرين فينا ٭ شفاء للغلوب من السقام

ليس فيه بيان لأن القرد قد يمدح بهذا هشام بن عبد الملك وهو بعد عمر بن عبد العزيز وهذان الاسمان وإن كانا
أحدهما قد تابع صاحبه في اللفظ وليس بمتابعة الأصل فقد صارا بمنزلة حكمين كل واحد منهما من أمة كل واحد منهما
وذلك على مذهب من يستحلة العرب طلبا للتخفيف

١٠ ذكر الفرقدين

قوله ٭ لما قسمها والنجوم الطوالع ٭ فأما أراد
الشمس والقمر فقد يجوز إذا اجتمع العمران عمر بن الخطاب ٭ وعبد العزيز بن عمر وجلت فيهما تبعا
وأما زهدم فإن فيما ذكر أبو عبيدة بن هدم وكردم ابنا قيس وقد يجوز أن يكون غيرهم وقيس العيطموس التي تحوز
رواجه والأبوان الأب والأم وفيما ذكر بعضهم بن المثنى العرجيان المشهوران بالكوفة عمر أراد أن تكون
تعني العمرين وليس بين حديث ليس اعتمد في هذا الموضع ليكون مثله

هذا كتاب ما يكون الاسم فيه سنة الفاظ من واحد أو بناء واحد

وقد يضطر الشاعر في الاحتياج إلى الحشو ويكون تكرير الشيء دليلا على ذلك قال هذا من أعرف منطلقا أي هذا الذي قد تبين لك أني لا أعرفه منطلقا وهذا ما عهدي بهما أي هذا الذي عهدي بهما وأعرف
ولا أعرف وصفوني حشو لما بينا وقد يضطر الشاعر إذا كنت تعني الجنس وأما قولهم أعطيكم سنة العمرين فإنما أدخلوا
الألف واللام على عمر بن لأن عمر بن تكرة على ما تقدم القول في بكر بن وتغلبهما الألف واللام وأكثر التابن على أن
سنة العمرين سنة أبي بكر وعمر واختاروا التثنية على لفظ عمر لأنه مفرد وهو أخف من الضابان ومنهم من يجعل الخبيث
لفظ عمر لطوله يا هذا وكثرة وقوعه على ألسنتهم وإنما أراد بالعمرين سنة العمرين وقد قيل
الحرة أنه لقد قيل سنة العمرين قيل عمر بن عبد العزيز وقد سمع الأصمعي عن أبي هلال ٭ عن قتادة أنه سئل عن
عتق أمهات الأولاد فقال أعتق العمرين فما بدئا من خلفا وأمهات الأولاد في قول قتادة إنما عمر بن الخطاب
وعمر بن عبد العزيز لأنه لم يكن بين أبي بكر وعمر خليفة

٨ ذكر الشعر

والذي عندي أنه ليس فيما روي عن قتادة مما لقنه لقوله من قال إنه سنة العمرين سنة أبي بكر وعمر لأن قتادة
إنما ذكر اتفاق عمر بن الخطاب وعمر بن عبد العزيز في عتق أمهات الأولاد كما بينا لو أخبر عن اتفاقهما في مسألة من الفقه
والفرائض فإنما الكلام في سنة العمرين التي عطفها طارف بسنة العامة على معنى البدل الشاذ

٩ ذكر قول العرجي

فحل بمثل عمر العمرين فينا ٭ شفاء للغلوب من السقام

ليس فيه بيان لأن القرد قد يمدح بهذا هشام بن عبد الملك وهو بعد عمر بن عبد العزيز وهذان الاسمان وإن كانا
أحدهما قد تابع صاحبه في اللفظ وليس بمتابعة الأصل فقد صارا بمنزلة حكمين كل واحد منهما من أمة كل واحد منهما
وذلك على مذهب من يستحلة العرب طلبا للتخفيف

١٠ ذكر الفرقدين

قوله ٭ لما قسمها والنجوم الطوالع ٭ فأما أراد
الشمس والقمر فقد يجوز إذا اجتمع العمران عمر بن الخطاب ٭ وعبد العزيز بن عمر وجلت فيهما تبعا
وأما زهدم فإن فيما ذكر أبو عبيدة بن هدم وكردم ابنا قيس وقد يجوز أن يكون غيرهم وقيس العيطموس التي تحوز
رواجه والأبوان الأب والأم وفيما ذكر بعضهم بن المثنى العرجيان المشهوران بالكوفة عمر أراد أن تكون
تعني العمرين وليس بين حديث ليس اعتمد في هذا الموضع ليكون مثله

هذا كتاب ما يكون الاسم فيه سنة الفاظ من واحد أو بناء واحد

وقد يضطر الشاعر في الاحتياج إلى الحشو ويكون تكرير الشيء دليلا على ذلك قال هذا من أعرف منطلقا أي هذا الذي قد تبين لك أني لا أعرفه منطلقا وهذا ما عهدي بهما أي هذا الذي عهدي بهما وأعرف
ولا أعرف وصفوني حشو لما بينا وقد يضطر الشاعر إذا كنت تعني الجنس وأما قولهم أعطيكم سنة العمرين فإنما أدخلوا

جعلت من بمنزلة إنسان وجعلت ما بمنزلة شيء نكرتين فصير منطلق صفة لمن وهين صفة لما وزعم أن
هذا البيت عنده مثل ذلك وهو قول الأنصاري **قال المفسر** هذا الباب الجاري على من وما في الخبر كانا
معرفتين ونكرتين فإن كانا معرفتين فكل واحد منهما بمنزلة الذي ويحتاج من الصلة إلى ما يحتاج إليه الذي وسيبويه
يسمي الصلة الحشو فأما المعرفة فنحو قولك هذا من أعرف منطلقا وهذا ما عندي مهينا فأعرف ولا أعرف وعندي حشو
لهما يتمان به فيصيران اسما كما كان الذي لا يتم إلا بحشو وإن كانا نكرتين فهو ما قاله الخليل قال إن شئت جعلت من بمنزلة
إنسان وجعلت ما بمنزلة شيء نكرتين ويلزمهما الصفة والفرق بين الصلة والصفة أن الصلة جملة لا تعلق بإعراب الموصول
ويتم تقديرها جملة والصفة اسم مفرد أو ما تقديره تقدير اسم إعرابه متعلق بالموصوف تقول في الموصول مررت بمن أبوه قائم
وبما طعمه طيب ورأيت من أبوه قائم وما لونه حسن وأما الصفة فنحو قولك مررت بمن منطلق ورأيت من منطلقا ومررت
بما طيب ورأيت ما طيبا وقال الأنصاري ○ وكفى بنا فضلا على من غيرنا ● حب النبي محمد إيانا ○ فجر
من بغير وجره على موضع من ومثل ذلك قول الفرزدق ○ إني وإياك إذ حلت بأرحلنا ● كمن بواديه بعد المحل ممطور
جر ممطور لأنه صفة من كأنه قال كإنسان ممطور **قال** وأما هذا ما لدي عتيد فرفعه على وجهين على شيء
لدي عتيد وعلى هذا بعلي شيخ وقد أدخلوا في قول من قال النكرة فقالوا هل رأيتم شيئا يكون موصوفا لا يسكت
عليه فقالوا نعم يا أيها الرجل الرجل وصف لقوله يا أيها ولا يجوز لك أن تسكت على أيها فرب اسم لا يحسن عليه
عندهم السكوت حتى يصفوه وحتى يصير وصفه عندهم كأنه به يتم الاسم لأنهم إنما جاؤوا بأيها ليصلوا إلى
نداء الذي فيه الألف واللام فلذلك جيء بها وكذلك من وما إنما يذكران لحشوهما ولوصفهما ولم يرد بهما خلو
شيء فلزمه الوصف كما لزمه الحشو وليس لهما بغير حشو ولا وصف معنى فمن ثم كان الوصف والحشو واحدا وذلك
قولك مررت بمن صالح فصالح وصف وإن أردت الحشو قلت مررت بمن صالح فتصير صالح خبرا لشيء مضمر كأنك
قلت مررت بمن هو صالح والحشو لا يكون أبدا لمن وما إلا وهما معرفة وذلك من قبل أن الحشو إذا صار فيهما أشبها
الذي كما أن الذي لا يكون إلا معرفة لا يكون من وما إذا كان الذي بعدهما حشوا وهو الصلة إلا معرفة وتقول هذا من
أعرف منطلق فتجعل أعرف صفة يصير كأنك قلت هذا من معروف منطلق بمنزلة رجل معروف وتقول هذا من أعرف
منطلقا تجعل أعرف صلة وقد يكون منطلق على قولك هذا عبد الله منطلق ومثل ذلك إنما الفقير والمنير
وصف لازم فهو وصف لأن إنما الفقير [illegible] فلزمه الفقير كما لزم ما في قولك إنك ما وخير الخبر هذا نحو
عند أصحابنا المحذوف وتقديره إنك ما وخيرا مفردتان وما زائدة وهي لازمة عوضا من المحذوف ومثل هذا كل رجل
وقرنه وكل إنسان وضيعته عند أصحابنا البصريين الخبر محذوف وتقديره كل رجل وقرينه مقرونان وكذلك كل
إنسان وضيعته وعند الكوفيين الواو بمعنى مع والخبر **قال المفسر** اعلم أن كفى بنا فضلا على من غيرنا
الجود فيه ضعف إلا أن يكون مرفوعا وهو نحو مررت بأيهم أفضل وكما قرأ بعض الناس هذه الآية
تماما على الذي أحسن يريد أن قوله على من غيرنا بالرفع أجود من الجر لأن الجر بالصفة والصلة في من أجود من الصفة
وأكثر في الكلام وإذا وصلت لم يحسن حذف العائد المبتدأ بعد من والتقدير من هو غيرنا ولذلك قال وفيه ضعف أي
حذف هو ضعف وهو جائز مع ضعفه لما ذكره بعد **قال** اعلم أنه قبيح أن تقول هذا من منطلق
إن جعلت المنطلق حشوا أو وصفا فإن أطلت الكلام فقلت خير منك حسن في الوصف والحشو وزعم
الخليل أنه سمع من العرب رجلا يقول ما أنا بالذي قائل لك سوءا أو ما أنا بالذي قائل لك قبيحا فالوصف بمنزلة
الحشو لا يحسن بما بعده كما أن الحشو إنما يتم بما بعده ويقوي هذا أن من نكرة قول عمرو بن قميئة
يا رب من يبغض أذوادنا ○ رحن على بغضائه واغتدين
ورب لا يكون ما بعدها إلا نكرة ○ وقال أمية بن أبي الصلت
ربما تكره النفوس من الأمر ○ له فرجة كحل العقال وقال آخر
ألا رب من تغتشه لك ناصح ○ ومؤتمن بالغيب غير أمين
قال المفسر هذا آخر كلام سيبويه وهو مفهوم ○ **فأما قول الآخر**
يا لمساكين [illegible] ○ ربما طاعن بها وسقيم
فما في ربما نكرة لأن رب لا تدخل على المعارف ولا هي كافة لأن الوجه في الكاف أن يليها الفعل فإن كانت نكرة جاز
أن ينعت بالجملة وتقديره هاهنا تقدير إنسان كما قد جاءت ما في موضع من في أماكن منه ما حكى أبو زيد سبحان ما سخركن لنا
وسبحان ما سبح الرعد بحمده وأشباه ذلك وتقدير رب إنسان هو طاعن بقلبه إلى الجنس الذين ظعنوا عن هذا البلد
وهم مخصوصون بها وأنشد قول أوس أودا وديانا ○ ربما الجامل المؤبل فيهم وعناجيج بينهن المهار ○ فالجامل رفع
وقد ذكر أنه روي بالخفض فليس بالجيد وما بمعنى شيء كأنه قال رب شيء هو الجامل والذي يخفض الجامل يجعل ما لغوا
تقدير الكلام فحسن ولا يبعد ذلك بالمرعى ○
هذا باب ما لا يكون الاسم فيه إلا نكرة

وذلك قولك هذا أول فارس مقبل وهذا كل متاع عندك موضوع وهذا خير منك مقبلا ومما يدلك على
أنهن نكرة أنهن مضافات إلى نكرة وتوصف بهن النكرة وذلك أنك تقول فيما كان وصفا هذا رجل خير منك
وهذا فارس أول فارس وهذا مال كل مال عندك ويستدل على أنهن مضافات إلى نكرة أنك تصف ما بعدهن
بما يوصف به النكرة ولا تصفه بما يوصف به المعرفة وذلك قولك هذا أول فارس شجاع مقبل وحدثنا الخليل أنه
سمع من يوثق بعربيته من العرب ينشد هذا البيت وهو قول الشماخ
وكل خليل غير هاضم نفسه ● لوصل خليل صارم أو معارز
فجعله وصفا لكل وحدثني أبو الخطاب أنه سمع من يوثق بعربيته من العرب ينشد هذا البيت
ما أبوم ترى أسنا نفعل أبانا ● فكلنا بهم كل فتى أبيض حسانا ● فجعله وصفا **قال المفسر**
قصد سيبويه في هذا الباب إلى ذكر أسماء لا تدخل عليها الألف واللام وإنما منع امتناع دخول الألف واللام عليها
منكورة بدلائل التنكير فيها وجعل دلائل التنكير فيها أنها توصف بالأسماء النكرات وتوصف بها الأسماء النكرات فمن ذلك
الأسماء خير منك وأول فارس وكل مال عندك وقد وصفهن نكرات ووصفن نكرات في قوله أول فارس شجاع مقبل
ويكشف ما قال سيبويه أن يزاد فيهن أنهن يوصفن نكرات يمكن دخول الألف واللام عليها ولا تدخل على أول فارس شجاع
ولا يقال الشجاع وامتناع دخول الألف واللام عليها أن مواضعهن أوجبت لها التنكير فمنها أن أفعل إنما يضاف إلى جمع
أو واحد منكور في معنى جمع كقولنا أفضل رجل وخير رجل بمعنى أفضل الرجال وخير الرجال على التخفيف والاقتصار
على أخف لفظ يدل على ذلك وهو الواحد المنكور من الجنس وكذلك أفضل منك وخير منك وجميع باب أفعل منك لا يكون
إلا نكرة لما ذكرته في موضعه مما أوجب التنكير فإن قال قائل فإنهم قد يصفون المعارف بالنكرات في قولك إني لأمر
بالصادق غير الكاذب وإني لأمر بالرجل مثلك قيل له إنما صار وصفه بذلك لأنه لا يمكن دخول الألف واللام على غيرك
ومثلك ولو جئنا بشيء يمكن دخول الألف واللام عليه من النكرات ما جاز الوصف به إلا بدخول الألف واللام لو
قلت إني لأمر بالرجل العرب أو بالصادق والمحق ما جاز أن تقول إني لأمر بالرجل غريب ولا بالصادق محق ومن ذلك
عشرون درهما والمنون ثوبا وما أشبه ذلك لأن المبين واحد منكور لأنه أخف لفظ يدل على النوع ولا تدخل عليه الألف
واللام ثم وصل الاحتجاج لذلك والاستشهاد بالنظائر وبما يكشفه لأفهام المتأملين بكلام بين إلى آخر الباب
قال سيبويه ومثل ذلك هذا أيما رجل منطلق وهذا حسبك من رجل منطلق ويدلك على أنه نكرة أنك تصف
النكرة تقول هذا رجل حسبك من رجل فهو بمنزلة مثلك وشبهك إذا أردت النكرة ومما يوصف بكل قول ابن أحمر
ولهت عليه كل معصفة ● هوجاء ليس للبها زبر
سمعناه ممن يرويه من العرب وممن قال هذا أول فارس مقبلا من قبل أنه لا يستطيع أن يقول هذا أول
الفارس فيدخل عليه الألف واللام فصار عنده بمنزلة المعرفة فلا ينبغي له أن يصفه بالنكرة وينبغي له أن يزعم
أن درهما في قولك عشرون درهما معرفة فليس هذا بشيء إنما أرادوا من الفرسان فحذفوا الكلام استخفافا
وجعلوا هذا يجزيهم من ذلك وقد يجوز نصبه على نصب هذا رجل منطلقا وهذا قول عيسى وزعم الخليل أن هذا
جائز ونصبه كنصبه في المعرفة وجعله حالا ولم يجعله وصفا ومثل ذلك مررت برجل قائما إذا جعلت المرور به في
حال قيام وقد يجوز على هذا فيها رجل قائما وهو قول الخليل ومثل ذلك عليه مائة بيضا والرفع الوجه وعليه
مائة عينا والرفع الوجه وزعم يونس أن ناسا من العرب يقولون مررت بماء قعدة رجل والجر الوجه وإنما كان
النصب هنا بعيدا من قبل أن هذا يكون من صفة الأول فكرهوا أن يجعلوه حالا كما كرهوا أن يجعلوا الطويل
والأخ حالا حين قالوا هذا زيد الطويل وهذا عمرو أخوك فالزموا صفة النكرة النكرة كما ألزموا صفة المعرفة
المعرفة وأرادوا أن يجعلوا حال النكرة فيما يكون من اسمها كحال المعرفة فيما يكون من اسمها وزعم من يثق به أنه
سمع رؤبة يقول هذا غلام لك مقبلا جعله حالا ولم يجعله من اسم الأول **قال المفسر**
الحال في النكرة كالحال في المعرفة فيما يوجبه العامل غير أن الحال من النكرة ينوب عنها معناها الصفة والصفة مشاكلة للفظ
الأول من الحال المخالف للفظ الأول وذلك قولك جاءني رجل راكب معناه جاءني رجل راكب في حال مجيئه ولست تريد
بيان رجل في حال إخباره وإذا قلت جاءني رجل راكبا فذلك المعنى يريد وكرهوا العدول عن لفظ مشاكل الأول إلى لفظ
يخالفه لغير خلاف في المعنى فلذلك آثروا الصفة في النكرة على الحال وأما المعرفة فإن فائدة الحال فيها غير فائدة الصفة لأنك
إذا قلت جاءني أمس زيد الراكب فالراكب صفة لزيد في حال الإخبار لأن زيدا معرفة يحتاج إلى معرفة المخاطب في حال الإخبار
وإذا قلت جاءني زيد أمس راكبا فالركوب حال مجيئه لا في حال الإخبار وجعل سيبويه أول فارس مقبلا في باب الحال كقولك
هذا رجل منطلقا لتحقيق تنكير أول فارس إذ كان في الإعراب الحال الذي مثل كحال رجل من هذا رجل **قال**
واعلم أن ما كان صفة للمعرفة لا يكون حالا ينتصب انتصاب النكرة وذلك أنه لا يحسن لك أن تقول هذا زيد
الطويل ولا هذا زيد أخاك من قبل أنه من قال هذا فينبغي أن يجعله صفة للنكرة فيقول هذا رجل أخوك ومثل
هذا زيد أسود الناس ومن هذا زيد سيد الناس وحدثنا بذلك يونس عن أبي عمرو وقد يحسن أن يكون هنا خبرا

في الاسل ولا يجوز عنه ولا يكون جمعا واحدها دينار لانه من ذين يدونا فقلبوا الواو ياء لان بينها وبين الكسرة
ياء وهي ساكنة خفية ودينار ليس يمكن لانه لا يقال هذا ابن عمرو في دوينا في معنى داينا منصوب على الحال والعامل
فيه معنى ابن عمرو كانه قال بيني داينا وأما قوله الجاري بيت بيت فمعناه هو جاري بيتي فلا اضافة في بيت بيت
جعلا اسما واحدا وضعا في موضع مصدر ذلك المصدر في موضع الحال وهذا درهم وزنا يكون وزنا
مصدرا بمعنى وزن وزنا وحالا بمعنى موزونا والذي شاع عليه الكلام ان يكون في موضع الحال كذلك هذا
حسيبك حدا وعربي حسبة وتقدس اكفاء بمعنى كافيا قال حدث شاهد ذلك ابو الخطاب عمن يثق به
من العرب جعله بمنزلة الدثي والموزون كانه قال هو عربي اكفاء فهذا تمثيل ولا يتكلم به وليس الا ساء
كما ليست جيدة وطاقة وما لم يضف من هذا ولم تدخله الالف واللام فيما ذكرنا من المصادر نحو لبيته كفاحا و
ابيته جهارا ونحو ذلك فهو عشرون من هذا وهذه عشرون اصنافا كانه قال تكفيرا وتضعيفا في معنى مضاعفة
ومكررة فهذا غير مضاف وهذه عشرون اصنافها وهي مضاعفة مثل جهدي وطاقتي ومعناه معنى عشرة
وقد زعم لي من اثق به انا سا يقولون هذه عشرون اصنافها وهذه عشرون اصناف اي مضاعفة والنصب
لان هذا مذهب الحال فيه في كلامهم اكثر من مذهب الصفة وقال هو درهم سواء كانه قال هذا درهم
سواء ذا تمثيل وان لم تكلم به وقال اربعة ايام سواء للشتا بلين وقد قرأنا ناس الجمعة
الايام سواء وقال الخليل جعله بمنزلة ايام مستويات وتقول هذا درهم سواء كانك قلت هذا درهم

باب ما ينتصب من اسم الاول ولا هو هو

وذلك قولك هذا عربي محضا وهذا عربي قلبا فصار بمنزلة دينا وما اشبهه من المصادر وعبرها والموضع موضعها
الكلام وزعم يونس ان ناسا من العرب يقولون هذا عربي قلب وهذا عربي محض كما قلت هذا عربي خالص
الا صفة قال المفسر فانما صار الرفع الوجه لانه كثر في كلامهم ان يجروا محض وقلب مجرى عبد الله وانت
تقول هذا رجل عدل في معنى عادل وكذلك محض معناه ان يخالطه محض محضت انا ومعنا خالص فلما
من قلب كانه يخالطه من محض وقال ابو العباس محذر قد قلبه معناه قد حذرته العرب اي ذاربة انما بها وانما مصدر ان ضارعا
الحال لما المحذر يجوز ان يكون احد من قلب قلبا اي كانه قلس وفي من الجنس فاعرفه فلم تستعمل الا صفة لانه اسم ليس بمصدر
وليس فعل يعمل وقال وربما ينصب على انه ليس من اسم الاول ولا هو هو فوذلك هذه مائة وزن سبعة وهذه
المائة بهذه مائة ضرب الامير وهذا ثوب ثمن ثلاثة دراهم وزنا وان شئت قلت وزن سبعة قال
الخليل اذا جعل وزن مصدرا نصبت وان جعلته اسما وصفت يعني بقوله اسما جعله في معنى موزون فيجري مجرى
موزون وشبه ذلك يا خلق قال قد يكون الخلق المصدر ويكون الخلق المخلوق وقد يكون الخلب الفعل
ويكون الخلب المخلوب فكان الوزن هنا اسم كما تقول جعلك رجلا رضا يعني مرضي وامرأة عدل اي
عادلة وهو شيء معنى عام فيصير هذا الكلام صفة وقال استقبح ان اقول هذه مائة ضرب الامير فاجعله
الضرب صفة فيكون كرر وصفت بمرة ولكن ارفعه على الابتداء كانه قيل له ما هي فقال ضرب الامير فان قلت
ضرب امير جئت بالصفة لان النكرة توصف بالنكرة قال المفسر اذا قلت هذه مائة ضرب
الامير وهذا ثوب ثمن ثلاثة دراهم نصبتها على المصدر لانها معارف كانه قال نقدت نقدا ثلاثة دراهم ضرب
الامير ورفع ثمن ثلاثة دراهم

باب ما ينتصب لانه جواب ان توصف بما هو في بعضه

واعلم ان جميع ما ينتصب في هذا الباب ينتصب على انه ليس من
اسم الاول ولا هو هو والدليل على ذلك انك لو ابتدأت اسما لم تستطع ان تبني عليه شيئا مما انتصب في هذا
الباب لانه جرى في كلام العرب على انه ليس به ولا هو هو ولو قلت ابن عمرو لي والعرفي جدا لم يجز ذلك فاذا
لم يجز ان تبني على المبتدأ فهو من الصفة ابعد لان هذه الاجناس التي تضاف ابدا ما هو بها ومن جوهرها
ولا تكون صفة وقد تبني على المبتدأ كقولك هامتك قضة ولا يكون صفة فما انتصب في هذا الباب فهو
مصدر او في معنى مصدر فدخول منزلة المصدر وانتصابه من وجه واحد ولو قلت هذا ابن عمرو لي والعرفي
جدا لم يجز فعلم انه ليس هو ولا انا هو لا يستطيع ان يكون جنسا واحدا واذا لم تكن جنسا فهو من الصفة
ليس بمنزلة ان كان صفة فهو اشبه وبين انه يكون خبر المبتدأ ما لا يكون صفة

قال المفسر

الذي يعرض فيما يقول انه ربما كان نعتا لما يجار عليه وما ليس منه ليس بنعت لما يجار عليه وقد عرف عنه بعض اصحابنا
بانه ما كان تاما لا فضل فيه النعت والصلة وأما ما هو هو فما صبغ لذات من اسماء الفاعلين نحو زيد الطويل وزيد
ذاهب فبين ان زيدا وجدا في قولك هذا ابن عمرو حيا وهذا حبيب جدا ليسا بنعتين له وكيونا من اسم الاول ولا هما
الاول ولا بعضا مشتقا وان الاول ليس مشتقا فلم يكونا نعتين للاول لانهما غيره مختلفين ولا يخبر بهما عن الاول
ولا يقال هذا زيد حي وجدا ولم يخبر بما فيهما من النعت بما بعد لانه لم يخبر بما لا يتبعه لانك تقول اخاك
نفسه ولا تقول لست بحاتم نفسه وعلى هذا الباب ما هو مصدر وما هو غير مصدر نحو بيت بيت واضافها
انتصابها كلها من وجه واحد

قال المفسر

واعلم ان الشيء يوصف بالشيء الذي هو هو وهو من اسمه كقولك هذا زيد ذاهبا والمسمى الذي ليس من
اسمه كقولك هذا زيد الطويل ويكون هو هو وليس من اسمه كقولك هذا زيد ذاهبا ويوصف بالشيء الذي ليس
من اسمه كقولك هذا درهم وزنا لا يكون الا نصبا قال ابو العباس معناه ازنه وزنا

قال ابو العباس

ان قال قائل اليس قد تقدم في ابيات ان الوزن يكون اسما ومعناه موزون فلم لا يكون هذا درهم وزن قيل له هذا
بخلاف اذا اراد هذا المعنى فانما ذكر سيبويه ما يوصف به وليس من اسمه بجار على المنعوت فلو رفع كان من
اسمه وادخل فيما يوصف به الحال والمصدر وانما ذهب في ذلك الى ما يحلق عليه ويسبق به فلم يدخل الصفة التي هي غير

هذا باب ما ينتصب لانه جواب ان توصف بما هو في بعضه

وذلك قولك هذا قائما رجلا لم يجز ان توصف الصفة بالاسم وفيه ان تقول فيها قائم فتضع الصفة موضع
الاسم كما وضع مررت بقائم وانا في قائم جعل الفاعل حالا وكان المبتدأ على الكلام الاول مما بعد ولو حسن ان
تقول فيها قايم جاز قايم رجل لانك على الصفة ولكنه كانه لما قال فيها قايم قيل له من هو قال رجل او عبد الله
وقد يجوز على ضعفه وخبر هذا النصب على جواز فيها رجل قائما وصار بين الخبر وجه الكلام فرارا من التقديم
قال ذو الرمة ● وحب العوا في القنا مسطلة ● فيها اعارتها العنون اجاءة ادن
وقال آخر ● وارحم حسيرا حتى يثوب له ● سحوب وان تستشهدي العير تشهد
وقال كثير ● لعزة موحش طلل قديم ● وهذا كلام اكثر ما يجيء في الشعر وأقل ما يكون في الكلام وزعم
ان الكلام والعلم انه لا بد فيه ان تقول فيها رجل فان قال انا اجعل فيها رجلا قائما مررت برجل قبل
قائما رجلا في الجواز لان فيها ضميرا للمرور ولكنهم كرهوا ذلك فيما لم يكن من الفعل لان فيها واخواتها لا تضمر
تضمرت الفعل وليس بفعل لحسنين ان ترى ان مسئولا ما تستغني به الاسم من الفعل فاجروه كما اجرته العرب
واستحسنت

قال المفسر

يعني هذا الباب ان يكون اسم منكور له صفة تجري عليه ويجوز نصب صفته على
الحال والعامل في الحال شيء متقدم لذلك المنكور ثم تقدم صفة ذلك المنكور عليه لضرورة عرضت لشاعر الى تقديم
تلك الصفة فيكون الاختيار في لفظ تلك الصفة ان تكون على الحال لما قال ذلك هذا رجل قائم وفي الدار رجل قائم هذا مبتدأ
ورجل خبره وقائم نعت رجل وفي الدار رجل مبتدأ وخبر مقدم وقائم نعت رجل ويجوز
نصب قائم في المثلين جميعا اما في هذا رجل قائما فالعامل فيه الظرف والاختيار الصفة فلما احتاج الى تقديم
الظرف والاختيار الصفة قدم المختار على الاضعف وقد كان قبل تقديمها ما تقدم وتحت العوامل
في الفعل وهذا مستنطلة على الاختيار ومسطلة على الجواز ثم احتاج الى تقديمها على طبآء فلم يستطع ان يرفع على
الصفة للشيء بعد تاما لان الصفة لا تكون الا بعد الموصوف وكانا جميعا تقدما على العامل وعامل الحال
قد تقدم وكذلك قوله ويا لجسر حتى ثبوا لو علمي سحوب اصله وياجسر حتى سحوب بين على الصفة وبينا على العامل
والعامل فيه الظرف الذي ناب عنه الباء وفي لجسر فلما قدم بطلت الصفة وبقي النصب على الحال وكذلك لعزة
موحش طلل اصله لعزة طلل قديم موحش على الصفة وكان يجوز موحشا على الحال والعامل فيه لعزة فلما قدم
نصبه على الحال ولم يكن حسنا ان تقول فيها قائم لان قائما صفة لا تحسن وضعها في موضع الاسم وقد يحسن
ان تقول فيها قايم فتجعل رجلا مبتدأه وتجعله على الاستئناف كانك قلت او رجل على سؤال من قال من هو
وقوله هذا كلام اكثر ما يكون في الشعر وأقل ما يكون في الكلام يجري مجرى الشعر ثم يضطر الشاعر الى
التقديم فيجيء الى تقديم الصفة التي ذكرنا على الموصوف فاذا قدمت الصفة على الظرف بطل النصب لا تقول فائما فيها
رجل وقد ذكرنا ان العامل في الحال اذا كان ظرفا او اشبه او سببيها لم يتقدم الحال عليه لا تقول زيدا قائما في الدار
ولا قائما زيد في الدار ولا قائما في الدار زيد ولا قائما هذا زيدا ناما يتقدم الحال على العامل اذا كان العامل فعلا
كقولك راكبا مر زيد ومررت راكبا مر الرجل لان الظروف والاشارة لا يتصرف تصرف الفعل فضعف عملها فيها وان كانت قد نزلت منزلة الفعل لانها تقع في اللبس وقع في اللبس وهو قائما رجل وهو يعني هو
تنا سحه الناس فلم يتعمقه وحسبه ان جاز فمن سأل وليس كان قائلا فالحال على حال زيد رجل وهو يعني هو
والشاهد فقال الطبيب هو قائما رجلا اي اذا كان قائما كما تقول هذا بسرا اطيب منه رطبا

قال سيبويه

وبين ثم صار مررت قائما برجل لا يجوز لانه صار هذا العامل في الاسم وليس بفعل وحسن هذا
قائما هذا رجلا

قال المفسر

اذا عمل في الاسم الذي الحال منه عامل لا يجوز تقديمه عليه نحو خروف
الجر لم يجز تقديم الحال على عامله لا تقول مررت قائما بزيد فاعلمه لان صدا لا يجوز تقديمها على الباء والحال تابعة للاسم
فلم يجز تقديمها عليه وان كان العامل فيها الفعل ورأيت ايا الحسن كسان ● في لبنان مررت فاعلمه

قال سيبويه

فان قال اقول مررت بقائما رجلا فيكون الحال بعد حرف الجر فهذا احبث من
قبل انه لا يفصل بين الجار والمجرور بما ليس منهما الا شذت فاما رجلا فهنا كلام قبيح ضعيف فاعرف فجميع
فان اعرابه يشبه ولو استحسنا ذلك لقلنا هو بمنزلة فيها قائما رجلا ولكن معرفة فجعل ابن اخيه وابنا
بك ناخوذ زيدا فانه لا يكون الا رفعا ثم قال لك لا يكون مستقرا للذي دخل فيه لك على ذلك الشبه

لا يستغني عليه السكوت ولو نصبت هذا لنصبت اليوم منطلق زيد واليوم قائم زيد وانما ارتفع هذا لانه بمنزلة قولك ماخوذ زيد وتاخير الخبر في الابتداء أقوى لانه عامل ومثل ذلك عليك نازل زيد لانك لو قلت عليك زيد وانت تريد النزول لم يكن كلاما وتقول عليك أميرا زيد لانه لو قال عليك زيد وهو يريد الامرة كان حسنا وهذا قليل في الكلام كثير في الشعر لانه ليس بفعل وكلما تقدم كان أضعف له وأبعد فمن ثم لم يقولوا قائما فيها رجل ولم يحسن حسن فيها قائما رجل

قال المفسر الظروف على ضربين احدهما أسماء الزمان والآخر أسماء المكان فاما أسماء الزمان فانها تكون ظروفا للمصادر والاخبار الحاكية لنا القتال يوم الجمعة ورحيلنا يوم الخميس ولا تكون ظروفا للجثث واخبارا عنها لا تقول زيد يوم الجمعة وتسكت حتى تعرف بخبر لزيد كقولك اليوم منطلق زيد واليوم قائم زيد والفرق بين ظروف الزمان والمكان ان ظروف الزمان انما هي أسماء تحدث وتنقضي ولا يثبت شيء منها وما وجد من الزمان فهو مشتمل على كل موجود والجثث كلها موجودة فان جعلنا ظرف الزمان ظرفا لبعض الجثث وقد علم انه قد اشتمل على الجثث فلا فائدة فيه لانا اذا قلنا زيد اليوم وقد علم ان اليوم مشتمل عليه وعلى غيره فلا فائدة فيه واما المصادر فانها غير موجودة وتحدث في أوقات فاذا جعل ظرف الزمان لشيء من المصادر فانما يدل على حدوث ذلك المصدر فيه وفيه فائدة كان يجوز الا يعلمها المخاطب واما ظروف المكان فانها تكون اخبارا فاي مكان جعلته مستقر الشيء يكون فيه جاز ان يكون ظرفا له وخبرا فما كان منها يحسن ان تدخل عليه في او ما يقوم مقامها كقولك زيد في الدار وفي السوق واخوك على الجبل وعلى السور وما اتصل من حروف الجر بالاسماء غير الاماكن فهو صلة لفعل او خبر اسم ولا يجوز حذف ما هو صلة له كقولك زيد راغب في عمرو واخوك نازل عليك وزيد يرغب فيك وينزل عليك وزيد يوخذ بك وزيد ماخوذ بك ولا يجوز ان تقول زيد فيك وانت تريد راغب ولا زيد عليك وانت تريد نازل ولا زيد بك وانت تريد ماخوذ لان هذه الحروف قد يتعلق عليها افعال كثيرة مختلفة المعاني فاذا حذفت لم يدر ما تريد الا ترى انك اذا قلت زيد بك احتمل وجوها كثيرة نحو زيد بك يستعين وزيد بك يحتمل وزيد بك يوخذ وما اشبه ذلك وكذلك زيد فيك جاز ان تعني راغب وزاهد وفيك متكلم وفيك موالي ومعادي ونحو ذلك وكذلك اذا قلت زيد عليك جاز ان يكون عليك بعيد وعليك نازل وعليك يثني ونحو ذلك فاذا قلت زيد بك فانت تريد ماخوذ وزيد عليك وانت تريد نازل ثم حذفت ماخوذ ونازل بطل الكلام لانهما خبران لا بد منهما وانما جاز ان تقول زيد في الدار وفي السوق وما اشبه ذلك من الاماكن لان هذه الاشياء محال الزيدين القصد فيها انما استقرها ولا بد هنا لو تم في قولك زيد في الدار وفي السوق انه يرغب في الدار او يزهد فيها انما قد عرف بالعادة ان القصد الى حلوله فيها فصار قولك في الدار خبرا تم الكلام به بعد زيد وقد عرف ايضا بالعادة ان يقال زيد على البصرة ويريدون والي عليهم فيتم الكلام واذا تم الكلام بظرف وصار خبرا جاز نصب ما بعده من الصفات على الحال ولهذا جاز نصب عليك أميرا زيد ولا يجوز عليك نازلا زيد وقوله في آخر الباب وهذا قليل في الكلام كثير في الشعر يريد تقديم الحال على الاسم الذي منه الحال اذا كان العامل ظرفا ليس كثيرا في الكلام والاكثر ان يكون الحال بعد الظرف والاسم جميعا الا ترى انك لا تكاد تجد في كلام العرب ان في الدار قائما زيدا كما تجد ان في الدار زيدا قائما وان زيدا في الدار قائما والذي وجد في القرآن قد تقدمت فيه الاسماء على الاحوال كقوله عز وجل ان المتقين في جنات وعيون آخذين وان المتقين في جنات ونعيم فاكهين

هذا باب ما يثنى فيه المستقر توكيدا وليس بتثنية التي تجمع الاسم

حال قولك التثنية ولا النصب ما كان عليه قبل ان يثنى وذلك قولك فيها زيد قائما فيها فانما انتصب قائم باستغناء زيد بفيها وان زعمت انه انتصب بالآخر فكانك قلت زيد قائما فيها فانما هذا كقولك زيد أميرا قد ثبت فاعدت ثبت توكيدا وقد عمل الاول في زيد وفي الامير ومثله في التوكيد والتثنية لقيت عمرا عمرا فان اردت ان تلغي فيها قلت فيها زيد قائم فيها كانك قلت زيد قائم فيها فيصير بمنزلة قولك فيك زيد راغب فيك وتقول في النكرة في دارك رجل قائم فيها فيجري قائم على الصفة وان شئت قلت رجل قائما فيها على الجواز كما يجوز فيها رجل قائما وان شئت قلت اخوك في الدار ساكن فيها فتجعل فيها صفة للساكن فلو كانت التثنية تنصب لنصبت في قولك عليك زيد حريص عليك ونحو هذا مما لا يستغني به وان قلت قد جاء واما الذين سعدوا ففي الجنة خالدين فيها فهو مثل ان المتقين في جنات وعيون آخذين وفي آية اخرى فاكهين

قال المفسر جعل سيبويه تثنية الظرف وتكريره بمنزلة ما لم يقع فيه تكرير في حكم اللفظ وجعل التكرير توكيدا للاول لا يغير شيئا من حكمه فيما يكون خبرا او ما لا يكون خبرا فاما ما يكون خبرا فقولك في الدار زيد قائما فيها ان شئت رفعت قائم وان شئت نصبت كما كان ذلك قبل التكرير والتثنية فاما ما لا يكون خبرا فقولك عليك زيد حريص لا يجوز الا الرفع في حريص كما كان ذلك قبل تكرير عليك لان عليك ليس بخبر ولا يستغني به الكلام ووقف الكوفيون فيما كان الظرف يكون خبرا او بمنزلة الظرف التام فانه اذا كرر وجب النصب في الصفة واذا لم يكرر فانت مخير ان شئت نصبت وان شئت رفعت واحتجوا في التكرير بقوله عز وجل فاما الذين سعدوا ففي الجنة خالدين فيها وقوله عز وجل وكان

عاقبتهما

عاقبتهما انهما في النار خالدين فيها فهذا ذكروه الاسم يجري شيء مما فيه تكرير من نحو هذا مرفوعا وما ليس فيه تكرير وقد جاء بالرفع والنصب مما يحتج به لهم ان الظرف التام اذا نصبنا الصفة فالاول من الظرفين خبر للاسم وهو الذي يرفعه كما ظرف الحال اذا قلت في الدار زيد قائما فيها ففيها في صلة قائم وفي الدار ليست صلته واذا رفعت فقلت قائم فيها ففيهما جميعا في صلته ولا فائدة في الثانية لنيابة الاول عنها فان كان الظرف ناقصا فالضرورة تقود الى رفع الصفة وحمل الكلام على التكرير والتوكيد ومن حجة سيبويه ان هذه التثنية والتكرير قد جاء في القرآن وسائر الكلام قال الله عز وجل وهم بالآخرة كافرون وقال تعالى في هود وهم بالآخرة هم كافرون وهم الثانية تثنية وتوكيد لان تقديره وهم كافرون ويجوز ان يكون هم الثانية ابتداء وكافرون خبره والجملة خبر هم الاولى ولا شاهد فيه على هذا واذا جاز فيك زيد راغب فيك ودخول فيك الثانية وخروجها سواء في اعراب ما فيه مسئلة قولك في الدار زيد قائم فيها واما قولهم انه ما جاء في القرآن الرفع فيما كرر فيه المستقر فليس كل كلام جائز فصيح جاء في القرآن الا ترى انه ما جاء في القرآن ما زيد قائم ولا خلاف انه جيد فصيح

هذا باب الابتداء

فالمبتدأ كل اسم ابتدئ ليبنى عليه كلام والمبتدأ والمبني عليه رفع فالابتداء لا يكون الا بمبني عليه فالمبتدأ الاول والمبني ما بعده عليه فهو مسند ومسند اليه واعلم ان المبتدأ لا بد له من ان يكون المبني عليه شيئا هو هو او يكون في مكان او زمان وهذه الثلاثة تذكر كل واحد منها بعد ما يبتدأ فاما الذي يبنى عليه شيء هو هو فان المبني عليه يرتفع به كما ارتفع هو بالابتداء وذلك قولك عبد الله منطلق ارتفع عبد الله لانه ذكر ليبنى عليه المنطلق وارتفع المنطلق لان المبني على المبتدأ بمنزلته

قال المفسر قد ذكرنا الابتداء ما هو والمبتدأ والخبر وما يرتفع به كل واحد منهما وانا اعيده هنا لانه اولى فاقول ان الابتداء هو تعرية الاسم من العوامل اللفظية ليخبر عنه وهذه التعرية عاملة فيه لان العوامل في الاعراب بمنزلة العلامات الدالة على ما يجب من الاعراب والتعرية قد تكون علامة في بعض الاماكن كثوبين ابيضين متشابهين لرجلين اذا اعلم احدهما على ثوبه وترك الآخر العلامة كان تعريته من العلامة علامة له فاما المبتدأ فالابتداء يرفعه واما خبر المبتدأ فمن اصحابنا من يقول ان الابتداء يرفع المبتدأ والخبر جميعا وقال ابو العباس محمد بن يزيد ان الابتداء يرفع المبتدأ والابتداء والمبتدأ يرفعان الخبر وفي كتاب سيبويه فيه عبارات مختلفة مشتبهة يوهم بعضها ان الخبر يرفعه المبتدأ وذلك قوله فان المبني عليه يرتفع به كما ارتفع هو بالابتداء يعني يرتفع بالمبتدأ ويوهم بعضها ان الابتداء يرفع المبتدأ والخبر لقوله وارتفع المنطلق وهو يعني خبر المبتدأ لان المبني على المبتدأ بمنزلته وفيه وجه آخر ليس في شيء مما ذكره في غير هذا الموضع ولا رايته لاحد وهو ان التعرية الموجبة للرفع قد وقعت على المبتدأ والخبر لان الخبر ايضا لم يدخل عليه عامل لفظي لان الاسم المبتدأ ليس بعامل فكان في كل واحد منهما تعرية ويدل على ذلك ان اصحابنا لا خلاف بينهم ان خبر المبتدأ يتقدم عليه ويرتفع بما كان يرتفع به وقد علمنا ان العامل الضعيف لا يعمل فيما قبله والابتداء والمبتدأ ليسا اقوى من ان واخواتها واخبارها لا تتقدم عليها وانما جاز تقديم خبر المبتدأ لان فيه من التعرية مثل ما في المبتدأ ويقوى هذا قول سيبويه لان المبني على المبتدأ بمنزلته وعلى نحو هذا سوى الكوفيون بين الابتداء والخبر فجعلوا كل واحد منهما رافعا للآخر انهما تقدم رفع الذي بعده وانهما اخر رفع الذي قبله

قال وزعم الخليل انه يستقبح ان يقول قائم زيد وذلك اذا لم يجعل قائما مقدما مبنيا على المبتدأ كما يؤخر ويقدم فيقول ضرب زيدا عمرو وعمرو على ضرب مرتفع وكان الحد ان يكون مقدما ويكون زيد مؤخرا وكذلك هذا الحد فيه ان يكون الابتداء مقدما وهو عربي جيد وذلك قولك تميمي انا ومشنوء من يشنؤك ورجل عبد الله وخز صفتك يريد ان قولك قائم زيد قبيح ان اردت ان تجعل قائما المبتدأ وزيد خبره او فاعلا وليس يقبح ان تجعل قائما خبرا مقدما لان النية فيه التاخير كما تقول ضرب زيدا عمرو فالنية تاخير زيد الذي هو مفعول وتقديم عمرو الذي هو فاعل وذلك قولك تميمي انا ومشنوء من يشنؤك ورجل عبد الله وخز صفتك

قال بعد تقديم خبر المبتدأ عليه نحو قائم زيد وتميمي انا ومشنوء من يشنؤك فاذا لم يريدوا هذا المعنى وارادوا ان يجعلوه فعلا كقوله يقوم زيد وقام زيد قبح لانه اسم وانما حسن عندهم ان يجري مجرى الفعل اذا كان صفة جرى على موصوف او جرى على اسم قد عمل فيه كما انه لا يكون مفعولا في ضارب حتى يكون محمولا على غيره فيقول هذا ضارب زيدا وانا ضارب زيدا ولا يكون ضارب زيدا على قولك ضربت زيدا وضربت عمرا فكما لم يجز هذا كذلك استقبحوا ان يجري مجرى الفعل المبتدأ ليكون بين الفعل والاسم فصل وان كان موافقا له في مواضع فقد يوافق الشيء الشيء ثم يخالفه لانه ليس مثله وقد كتبنا ذلك فيما مضى وستراه فيما يستقبل ان شاء الله

قال المفسر اذا نقلت الفعل الى اسم الفاعل ورفعت الفاعل به ولم يكن قبله ما يعتمد عليه قبح وذلك انه يلزمك ان تقول مكان قام زيد وقام الزيدان قائم زيد وقائم الزيدان وقائم الزيدون والذي يجب فساد اللفظ لا فساد المعنى وذلك انك اذا قلت قائم الزيدان فرفعت قائما بالابتداء والزيدان فاعل من قائم فيكون

مبتدأ بعد خبره لو جاز هذا لجاز ان يُرَدَّ يضرب زيدا الى ضارب زيدا في زيد في صلته ولا يكون اخبر
والذي يخبره يزعم ان الفاعل سد مسد الخبر وقال هذا يحتاج الى برهان على ان الدعاء وانما يرتفع الفاعل باسم الفاعل
وينتصب المفعول اذا كان معتمدا على شيء يكون خبرا له او صفة او حالا او صلة كقولك هذا زيد قائما ابوه ومررت برجل
ضارب ابوه زيدا وهذا زيد قائما ابوه اخاك ومررت بضارب ابوه اخاك وقد تسلب ابو العباس محمد بن يزيد سبيويه الى
العلل فقسمته خبر المبتدأ في هذا الباب على شيء هو هو او يكون في مكان او زمان وما جاء بالحال التي تكون اخبارا كقولك
زيد ضربته وزيد ابوه قائم ومررت بزيد راكبا ابوه وقد ذكرت ما ينوب عن الخبر من الظروف
والجمع بين خبره هو هو والقصر على ذلك لانه معلوم

هذا باب ما يقع موقع الاسم المبتدأ او يسد مسد

لانه مستقر لما بعده وموضع والذي عمل فيما بعده
حتى رفعه هو الذي عمل فيه حين كان قبله ويكون كلاما واحدا بهما لا يستغني عن صاحبه فلما اجتمعا استغنى
عليها السكوت حتى صارا في الاستغناء كقولك هذا عبد الله وذلك قولك فيها عبد الله وهذا لم زيد وهو لهما
عمرو وابن زيد وكيف عبد الله وما اشبه ذلك فمعنى ان ترى اي مكان وكيف على اي حال وهذا لا يكون الا
مبتدأ لانه ليس من حروف الاسم التي يستفهم بها التي يستغنين عن الاتيان
ولا يجئن كذا الا استفهاما

قال المفسر وجملة هذا الباب ان المبتدأ الذي خبره ظرف من مكان او
زمان اذا قدم الظرف فرفع الاسم على ما كان وهو مؤخر كقولك فيها زيد لانك تقول ان فيها زيدا كما تقول ان زيدا
فيها وقد ذكرنا هذا وما اشبهه وبهو قولك انك تقول ابن زيد وكيف زيد وابن وكيف لا يكونان ان سمين وانما سميا بالخبر
لانهما الدليل على الكلام لو قلت ابن تجدني او كيف تصنع لم تجز حتى تجيء بما يستغني لان من وما اسمان لا يكونان
خبرا ولا يكون كيف كذلك وانما الاداة تقديم ابن وكيف ثم يجعلان اسمين كذلك تقديم فيها وما اشبه ذلك غير ان ابن
وكيف يليان مهما التقديم بسبب الاستفهام

هذا باب من الابتداء يضمر فيه ما بني على الابتداء

وذلك قولك لولا عبد الله لكان كذا وكذا اما لكان كذا وكذا فجواب لو وهو مبتدأ بعد لولا محذوف وانما عبد الله فانه
مرتفع بلولا والرفع بالابتداء كما يرتفع بالابتداء بعد ألف الاستفهام كقولك ازيد اخوك انما نعت على ما
رفعت زيد اخوك غير ان ذلك استخبار وهذا اخبار ومبتدأ الاسم المبتدأ بعد لولا محذوف بعد ان كان مكانا كذا
وكذا وكان المبني عليها الذي في الاضمار كان مكان كذا وكذا انما قال لولا عبد الله كان زيد لكان مكان ولولا
ابقا لكان في زمان كذا وكذا كان كذا وكذا ولكن هذا حذف حين كثر استعمالهم اياه في الكلام كما حذفوا الكلام
حين ابتدأ

قال المفسر لولا وجوابها جملتان احدهما جواب للاخرى والذي يربط احداهما بالاخرى لولا وانما
ان ولو لما دخلا على جملتين بانت احداهما للاخرى كقولنا قدم زيد خرج عمرو لانه لا يحتمل قدوم زيد خروج عمرو فاذا ادخلت
او ربطت احداهما بالاخرى وعلقتها بها على المعنى الذي توجبه لو والذي توجبه ان الجواب يمتنع لامتناع الشرط
فاذا قلت لو قدم زيد لخرج عمرو خرج عمرو لم يقع قدوم زيد ولم يخرج عمرو فاذا ادخلت لولا وجب ان يكون
فاعل كذلك البيان فيه يجوز لو جيئني لاكرمتك وما اشبه ذلك واما لو فقد دخل على جملتين احداهما مبتدأ وخبرا والاخرى
فعل وفاعل فربطت احداهما بالاخرى وكون الذي يليها مبتدأ وخبرا ويكون الجواب فعلا وفاعلا واحتاجت الى اللام
في الجواب كاحتياج لولا الى اللام في جوابها وجعل اصل مسئلة زيدا بالبصرة خرج عمرو او مزيد امر بذهب عمرو فلما تعانق
احدى الجملتين بالاخرى فاذا ادخلت لولا علقت احديهما بالاخرى فصارت الاولى شرطا والاخرى جوابا فلما دخلت لولا زيد
لخرج عمرو ولولا زيد لذهب حذفت الخبر حين كثر استعمالهم وفهم المعنى ومعنى لولا ان الثاني يمتنع لوجود الاول ويدل انها
جاءت بعد لولا امكان الابتداء وانما الفعل والفاعل لاستوائهما في المعنى الا ترى ان قولك زيد قائم وقام زيد معناهما
واحد

قال الشاعر

وهو يخاطب اخوين له نضر ● فهلا رميت بعض الاشهر ● بن منصور

قالت امامة ما جئت ● لا در درك اي قد رميتهم ● لولا حديدك ولا ● لجلودهم

اي لولا الحديد الذي كان في كفك لما رميتهم وقالت الفراء والكوفيون لولا ترفع ما بعدها اذا دخلت لولا لا ترى انك لو قلت
لولا انك قائم لقمت لم يجز ان ترفع انك بلولا وانما ارتفع زيد بعدها لانه فاعل لها كما تقول لولا زيد لقمت فلما
لولا انفصلت من الفعل بانك ومعها واللام جواب لولا ولا توقع لما بعدها على الفعل لولا زيد لقمت فلم يجز
زيد من غير ان يكون بعده لقمت وقد رد الفراء هذا القول على قائله واجمع عليه نحويو البصرة ان احدا لا يقع بعد لا واحدة
يعربها المجرد والاخرى انه لا يفصل بين لا ولولا الا بالمكني كقولك لولا انك لقمت لقمت فلما لم يجز ان يقع بعد لا واحدة
ان يجعل قد ذلك دليل على ان الكاف في انك هي التي ارتفع بعد لولا الاسم والفعل نحو البيت
الذي انشدناه في لولا حديدك وما اشبهه الاسم والفعل من اعراب وما بعد رفعا بالابتداء كقولنا انا وكانها
وعلى ان الاستفهام وشبهه محذوف من خبر المبتدأ بعد لولا شيئا دون المجد وفاتك كقولهم اقائما انت كذا
افعلت ايهم اراد وان كنت لا تفعل غيره فافعل كذا وكذا انما لا وكيتهم حذفوا لكثرة ما في كلامهم حتى قد

الكلام ان رجلا لرؤية الشاء يفعلها فاسمع منها فرجى صاحبه بعضها فقال افعل هذا انما لا اي افعل هذا الا ان افعل
جميع الذي يلزمك وزادوا ما على ان وحذف الفعل وما يوصل به وكثر ذلك في كلامهم حتى صار بدلا مما قبلها كأنه ليس
في الكلام غيرها وكذلك اما انا لا ان ابرح وما اشبه ذلك كقولهم ما انا بالذي اقول لك شيئا الا
الشيء الذي تكرهه حينئذ واسمع الآن وقولهم ما اعطاه عنك شيئا اي ما يمنع الشيء عنك فحذف هذا لكثرة
استعمالهم وما حذف في الكلام بكثرة استعمالهم كثير وشرح ذلك ايضا هل من طعام ابن هل من طعام في زمانك
كان انما يريد هاهنا طعام من طعام فحذف طعام كما كان ما انا في من رجل سوى ما انا في رجل وهذه
جوابه ما من طعام

قال المفسر ما قسم من يحيى الى ان مات السيد وقسمه ابو شيخ الزجاجي بعد ذلك فقال
معناه على كلام قد تقدم كان قائلا قال زيد لمن يعافل على ما افعله عنك اردت ان تقول شيئا اي تفعل مثل فاجتزئ
به على الحذف يريد حذفا في نظر المناصب شيئا كانك لما قلت ما افعله عنك اردت ان تعرف صحة كلامك فقلت
انظر شيئا فانك تعرف ما اقوله لك كما تقول قليلا اراه يفعد وذكر من الحذف وقال هل من طعام في مكان او زمان اي هل
طعام وهذا وما بعده غير محتاج الى تفسير

هذا باب ما يكون المبتدأ فيه مضمرا ويكون المبني عليه مظهرا

وذلك انك رأيت صورة شخص فصار آية لك على معرفة الشخص فقلت عبد الله وفي كأنك قلت ذاك عبد الله
او هذا عبد الله او سمعت صوتا فعرفت صاحبه فصار آية لك على معرفته فقلت زيد وفي او سبب
جسدا او سمعت ريحا فعلمت زيدا او المسك او ذقت طعاما فعلمت العسل او لمست شيئا من ثياب رجل فصار آية
لك على معرفته فقلت عبد الله كان رجلا مات شرب رجل اجر للساكن يأتيها او لمس ظبيا فقال فلان الله وكلام هؤلاء

هذا باب الحروف الخمسة التي تعمل مما بعدها كعمل الفعل فيما بعده

وهي من الفعل بمنزلة عشرين من الاسماء التي بمنزلة الفعل لا تصرف تصرف الاسماء كما ان عشرين لا تنصرف
تصرف الاسماء التي اخذت من الفعل وكانت بمنزلة الاسماء التي اخذت من الفعل وشبهت
بها وهذا الموضع فنصبت درهما لانه تبين من تعنيها ولا هي مضافة اليه ولم ردان عملا الدرهم على احد العشرين
على واو كما واحد بين به العدد فعمل فيه كما عمل الضارب في زيد اذا قلت هذا ضارب زيد الان زيدا ليس
صفة الضارب فلا يحمل على اجر عليه الضارب وكذلك هذه الحروف منها ما لا افعال قوي ان ولكن
وليت ولعل وكان وذلك قولك ان زيدا منطلق وان عمرا مسافر وان زيدا احوك وكذلك اخواتها
وزعم الخليل انما علت عاملة الرفع والنصب كما علت عاملة الرفع والنصب حين قلت كان الحاكم زيد الا ان
ليت لو قلت ليت زيدا احوك عبد الله يريد كان عبد الله احوك لانه لا تتصرف تصرف الافعال وكما تضمر فيها المرفوع
كما تضمر في كان فيس ثم مرفوعا بينما كما قرؤا بين لهس وما علم مجيء ما يجرها ولكن ظن هي بمنزلة الا فعال فيما بعدها
وليست بالافعال

قال المفسر شبهة بسبويه هذه الحروف في نصب ما بعدها بالافعال نصب مفعولها وجعل
منزلتها من الفعل بمنزلة الشبكة بمنزلة عشرين في تضمنها ما بعدها من حاربين التي اخذت من الفعل وكانت بمنزلة الفعل فاذا
قلت هذه عشرون درهما فليس درهما معدا للعشرين فتنصبها في اعرابها ولا العشرون مضافة اليه فيكون خفضا بالاضافة
ولا هو مطوف على العشرين محمولة عليها فيعمل فيها عامل العشرين ولكن درهما يبين من العشرون فجعلت فيه كقولك ضارب
ضارب وضاربين اذا قلت هو لاء ضاربو زيد فالشبه بينهما ان عشرين بمقدار بعد زيد فاذا قال هذه عشرون درهما فقد
هذه الدراهم تعادلها او تساويها او تدانيها او توازن عشرين ويرد الى اسم الفاعل ويضاف تضمن هذه الدراهم معادة
عشرين وتحذف فتقام العشرون مقامها والعشرون تقتضي نوعا يفقد بها كما ان ضاربا يقتضي مفعولا وقع به فشبه
به لذلك وقد ذكرنا هذا باتم من هذا الشرح في غير هذا موضع واما الشبه من هذه الحروف وبين الافعال من وجهين
احدهما من جهة اللفظ والآخر من جهة المعنى فاما الشبه من جهة اللفظ فلبنائها واجراؤها على الفتح كبناء الفعل
الماضي واما الشبه من جهة المعنى فلان هذه الحروف تطلب الاسماء ولا تقع الا عليها وتدخل هذه الحروف
على المبتدأ والخبر فتنصب المبتدأ وترفع الخبر وتشبه في نصب المبتدأ وترفع خبره بفعل قدم مفعوله على فاعله
والذي ترفعه هذه الحروف من اخبارها ما كان منها هو الاسم كقولك ان زيدا احوك وتجوز ان كان موضع
الخبر فارغا حينئذ ان يكون الاسم منصوبا لانه لو جعل مرفوعا لم يكن اخبر المتكلم والمخاطب لتغيرت نيته كما تغيرت
كان اذا قلت كنت وكنت وكان يلزم فيها ان يقال ● قائما ● منطلقا وهذه حروف ليس لها تصرف الافعال
فلم تحمل التغيير وهذه العلة لم تجز تقديم الخبر لانه لو قدم ثم اتصل به كناية المتكلم والمخاطب للزمه التغيير الذي
ذكرناه ومع هذا انه يضعف تغيير ما يعمل فيه الحروف عن مواضعه المرتب فيها واما قول الكوفيين ان ان وليت
انه مرفوع ما كان يرتفع قبل دخول ان وان ان دخلت وعملها ضعيف فعلت في الاسم ولم تجاوزه والخبر
مرفوع على ما كان عليه قبل دخول ان وهذا غلط منهم ومناقضة فاما الغلط فلان خبر المبتدأ كان يرتفع
بالابتداء والتعري من العوامل اللفظية وقد دخلت ان فزال ذلك التعري واما المناقضة فانهم يقولون زيد
قائم كل واحد منهما يرافع الآخر واذا ادخلت ان بطل المرافعة فكيف يبقى الخبر على حاله

قال المفسّر تقول إنّ زيدًا الظريفُ منطلقٌ فإن لم تذكر المنطلق صار الظريف في موضع
الخبر كما قلت كان زيدٌ الظريفُ ذاهبًا فلما لم تجئ بالذاهب قلت كان زيدٌ الظريفَ فنصبت هنا في كان بمنزلة رفع
الأول في إنّ وأخواتها وتقول إنّ فيها زيدًا قائمًا وإن شئت رفعت على إلغاء فيها وإن شئت قلت إن زيدًا
فيها وإنما هو قائم وتفسير نصبه كتفسيره حين كان مبتدأ ورفعه كتفسيره في الابتداء وعبد الله منتصب بإنّ كما ارتفع ثَمّ
بالابتداء إلّا أنّ فيها ها هنا بمنزلة هناك فإنه يستغني على ما بعدها السكوت ويقع موقعه وليس بنفس عبد
الله وإنما هو ظرف ولا تجعل فيها إنّ بمنزلة خلفك وإنما انتصب خلفك بالذي فيه وقد يقع الشيء موقع الشيء و
ليس إعرابه كإعرابه وذلك قولك مررت برجلٍ يقول ذاك فيقول في موضع قائل وليس إعرابه كإعرابه قال
الشارح ذكر سيبويه في خبر إنّ الظرف الذي يستغني الاسم ويحسن عليه السكوت والذي ينتصب الظرف في خبر إنّ هو الذي
كان ينتصب في خبر الابتداء وجواز الحال في الخبر فإن كان بمنزلة الابتداء والظرف موقعه اسم هو الأول مرفوع لأن قولك إن زيدًا
خلفك فإن زيدًا خلفك موقعه موضع إن زيدًا مستقر وإن زيدًا الحوك وإن كان إعرابه يخالف إعرابه كما أن مررت برجل يقول
ذاك موضع قائل ذاك ويقول مرفوع وقائل مخفوض وتقول إنّ بك زيدًا مأخوذ وإنّ لك زيدًا واقفٌ من قِبَل
أنك أردت الوقوف والأخذ لم يكن بك ولا لك مستقرًّا لعبد الله ولا موضعين ألا ترى أن السكوت لا يستغني
على عبد الله إذا قلت لك أو بك إن أردت الوقوف ومثل ذلك إنّ فيك زيدًا لراغب ○ قال الشاعر

فلا تلحني فيها فإنّ بحبّها ○ أخاك مصابُ القلب جمٌّ بلابله

كأنه أراد إنّ زيدًا لراغب وإنّ زيدًا مأخوذ ولم تذكر بك ولا فيك فالغاء هنا كالغناء في الابتداء
ولو نصبته كما قلت إنّ اليوم زيدًا منطلقًا ولكن تقول إنّ اليوم زيدٌ منطلقٌ وتلغي اليوم كالغنية في الابتداء
وتقول إنّ اليوم فيه زيد ذاهب من قبل أنّ إنّ عملت اليوم فصار كقولك إنّ عمرًا أبوه زيد مستكم ويدلك
على أن اليوم مدخول فيه أنك لو قلت اليوم فيه زيد ذاهب فرفع بالابتداء وكذلك ينتصب بإنّ وتقول
إنّ اليوم زيدًا منطلق إذا أردت أن تجعل زيدًا الاسم ومنطلق الخبر واليوم ظرف لمنطلق فإن نصبت اليوم بإنّ قلت
إنّ اليوم زيد منطلق فيه وتكون الجملة خبر اليوم والعائد إليه الهاء في فيه قال المفسر ويجوز حذف فيه فتقول إنّ اليوم زيد
منطلق وأنت تريد فيه كما قال الله عز وجل واتقوا يومًا لا تجزي نفس عن نفس والمعنى لا تجزي فيه وحذف هذا جائز في الكلام
وتقول إنّ زيدًا لفيها قائمًا وإن شئت ألغيت لفيها كأنك قلت إنّ زيدًا لقائم فيها ويدلك على أن لفيها
تلغى أنك تقول إنّ زيدًا لبك مأخوذ قال المفسر فهذه اللام لا تدخل بعد تمام الاسم والخبر فإذا دخلت
الخبر جاز أن يكون الذي لا تصحبها الخبر وتكون شيئًا في صلة الخبر مقدمًا عليه والخبر بعده فأما ما لا تصحبها الخبر فقولك
إنّ زيدًا القائم في الدار وإنّ زيدًا الضارب عمرًا وإنّ زيدًا لفي الدار قائمًا والخبر لفي الدار وأما ما لا تصحبها ما في صلة الخبر
والخبر بعده فقولك إنّ زيدًا لفيها قائم وإنّ زيدًا لبك مأخوذ ○ قال الشاعر وهو أبو زبيد الطائي

إنّ امرأً خصّني عمدًا مودّته ○ على التنائي لعندي غير مكفور

غير مكفور هو الخبر وعندي من تمامه مقدم عليه فلما دخلت اللام فيما لا يكون إلا لغوًا علمنا أنه يجوز دخولها و
تكون لغوًا لأن فيها قد يكون لغوًا إذا قلت إنّ زيدًا فيها القائم فليس فيها إلا الرفع لأن الكلام محمول فإن
اللام تدل على ذلك ولو جاز النصب ها هنا لجاز فيها أن تلغي بأن الابتداء ومثله إنّ فيها زيدًا القائم
فإن قلت إنّ زيدًا فيها القائم لم تجز غير الرفع في قائم لأنا لو نصبناه صار الخبر فيها والاسم زيدًا وقدم الاسم والخبر
ولا تدخل اللام عليه قال المفسر قد ذكرنا في غير هذا الموضع أن هذه اللام كان حقها أن تكون صدر الكلام فأخّرت
في إنّ لتوالي التقديم وذلك أنّ إنّ عاملة واللام غير عاملة بل هي مانعة لعمل ما قبلها فيما بعدها فلو رتبت إنّ على اللام
لمنعها اللام من النصب إذ لو جعلت اللام على التقديم لبطل عمل إنّ وإذا دخلت اللام على إنّ اجتمع حرفا توكيد وهما
جميعًا يكونان للتوكيد وجواب اليمين فأخّروا اللام وهم ينوون تقديمها على إنّ وحقها أن تدخل على الاسم إذا صار بينه
وبين إنّ فاصل كقولك إنّ في الدار لزيدًا فإذا اتصل الاسم بإنّ أدخلوها على الخبر ولا رتبة لشيء بين الاسم والخبر
لأن ما سواهما لغو لا يعتد به وكذلك لم يجز إنّ زيدًا فيها لقائمًا ولو جاز هذا لجاز إنّ زيدًا ضاربٌ لعمرًا ولو جاز لكون
اللام متأخرة عن مرتبتها على غير الترتيب الذي ذكرناه لجاز فيها زيدًا لقائمًا لأن لام الابتداء لا نقول لزيد فيها قائمًا
زيد قائمًا وكان أبو العباس محمد بن يزيد لا يرى أن يعيد اللام مرتين لأنهما لام واحدة ولا يجوز إنّ زيدًا لفي الدار
لقائم ولا تكرر اللام إذا كان المعنى واحدًا وأجاز أبو إسحاق الزجاج إنّ زيدًا لفي الدار لقائم واحتج بقوله عز وجل
وإنّ كلًّا لما ليوفينهم ربك أعمالهم قال وهو عندي بمنزلة مررت بالقوم كلهم أجمعين وليس في الآية حجة لأن
إحدى اللامين في لما لام إنّ واللام في ليوفينهم لام يمين وليست اللام في ليوفينهم لام إنّ واللام في لما هي لام يمين
مستأنفة وقول أبي العباس في هذا أقوى قال سيبويه وروى الخليل أن ناسًا يقولون إنّ بك
زيدٌ مأخوذ فقال هو على قوله إنه بك زيد مأخوذ وشبهه بما يجوز في الشعر نحو قوله وهو ابن
صريم اليشكري ○ ويومًا توافينا بوجهٍ مقسّمٍ ○ كأنْ ظبيةٌ تعطو إلى وارق السلم

أي كأنها ظبيةٌ وقال الآخر ○ ووجهٍ مشرق النحر ○ كأنْ ثدياه حقّان ○ لأنه لا يحسن ها هنا إلا
الإضمار وزعم الخليل أن هذا يشبه قول من قال ○ وهو الفرزدق

فلو كنت ضبّيًّا عرفت قرابتي ○ ولكنّ زنجيٌّ عظيمُ المشافر

والنصب أكثر في كلام العرب كأنه قال ولكنّ زنجيًّا عظيم المشافر لا يعرف قرابتي ولكنه أضمر هذا كما يضمر ما يبنى
على الابتداء نحو قولك طاعةٌ وقولٌ معروفٌ أي طاعة وقول معروف أمثل ○ قال الشاعر
قال المفسر من نصب حذف الخبر فهو لا يعرف قرابتي وإنما صار النصب أكثر وأولى لأن إظهار ما هو الأصل
المبني عليه أولى إذا لم يمكن المحذوف ومن رفع حذف الاسم وهو يكون بعد ولكنّ زنجي وجاز الوجهان كما يجوز في باب
الابتداء حذف الاسم مرة وحذف الخبر مرة وقد مضى نحو ومثله في الحذف ○ قوله

فما كنت ضفّاطًا ولكنّ طالبًا ○ أناخ قليلًا فوق ظهر سبيل

أي ولكنّ طالبًا منيخًا أنا فالنصب أجود لأنه لو أراد إضمارًا لخفّف وجعل المضمر مبتدأ كقولك ما أنت صالحًا
ولكن طالح ورفعه على قوله ولكنّ زنجي والضفّاط الذي يحمل طعامًا إلى مكان فيبيعه قال الراجز
يا أيها المجلّد الضفّاط ○ كيف تراهن بذي أراط ○ والمجلّد الذي يكري إبله والمجلد الذي قد ملأ قربه
أيضًا ويقال للذي يبيل الجلد إذا كان يابسًا قد ضفط يضفط ضفاطة وأخبرنا أبو بكر بن دريد أن الضفاطة
لعاب الدفّ ○ وأما قول الأعشى ○ في فتيةٍ كسيوف الهند قد علموا ○ أنْ هالكٌ كلُّ من يحفى وينتعل
فإن هذا على إضمار الهاء لم يحذفوا لأن يكون الحذف يدخله في حروف الابتداء بمنزلة إنّ ولكنّ ولكنهم
حذفوا كما حذفوا الإضمار وجعلوا الحذف علمًا لحذف الإضمار في أنّ كما فعلوا ذلك في كأنّ قال المفسر
أنّ المفتوحة المشددة إذا خففت ووليها ما يقوم بنفسه من مبتدأ وخبر وفعل وفاعل ونحو ذلك فإن اسمها
محذوف وجعلوا الحذف علمًا لحذف الإضمار في أنّ كما فعلوا ذلك في كأنّ وليست بمنزلة إنّ المكسورة ولكنّ
المشددة لأن إنّ المكسورة ولكنّ يدخلان على مبتدأ ويبقيانه ولا يغيّران معنى المبتدأ فإذا خففتا أبطل
عملهما كان الاسم بعدهما مرفوعًا بالابتداء ولا يحتاج فيهما إلى تقدير اسم لهما محذوف كقول الله عز وجل وإنْ كلٌّ
لما جميع لدينا محضرون وقوله لكنِ الله يشهد بما أنزل إليك كأنه قال وكلٌّ جميع لدينا محضرون والله يشهد بما أنزل
إليك وليست أنّ المفتوحة كذلك لأنها في صلة شيء قبلها ولا يبتدأ بها فليس الاسم بعدها في موضع مبتدأ وأسقط
في التقدير ألا ترى أن قوله عز وجل علم أن سيكون منكم مرضى لو أسقطت أن لم يصلح علم سيكون منكم مرضى
وكذلك قوله قد علموا أن هالك كل من يحفى وينتعل لو أسقطت أن لم يرفع كل من يحفى وينتعل وكان كذلك ما يخفف
في معنى التشبيه والكاف داخلة على أنّ وليس كذلك إنّ المكسورة ولكنّ لأنهما لا يقع عليهما شيء قبلهما قال فأما إنّ
ما زيد لمنطلق فإن الإلغاء فيه حسن وكان رؤبة بن العجاج ينشد هذا البيت رفعًا وهو قول النابغة
الذبياني ○ قالت ألا ليتما هذا الحمام لنا ○ إلى حمامتنا ونصفه فقد ○ فرفعه على
وجهين على أن يكون بمنزلة قول من قال مثلًا ما بعوضة أو يكون بمنزلة قوله إنما زيد منطلق قال
المفسر أجود الوجهين في الرفع أن تجعل ما بمنزلة الذي كأنه قال الذي هو الحمام وكذلك مثلًا الذي هو
بعوضة والوجه الآخر أن تجعل ما كافة للعامل مثل إنما زيد منطلق وليست باسم وأما لعلما فهو بمنزلة كأنما قال
الشاعر وهو ابن كراع العكلي ○ تحلّل وعالج ذات نفسك وانظرن ○ أبا جُعَلٍ لعلما أنت حالم ○ وقال
الخليل إنما لا تعمل فيما بعدها كما أن أرى إذا كانت لغوًا لم تعمل فجعلوا هذا نظيرها من الفعل كما كان نظير إنّ من الفعل
ما يعمل وجعل ما كافة لغير معنى هاهنا إذا قلت إنما زيد بزاز يقلل أمره وكأنما تسليه ما يدعي أمر البز وليس
الأمر سائر الحروف كذلك ولم تعمل أنّ فيما بعدها لأن ما قد أبطل عملها ونظيرها من الفعل أرى إذا جعلت لغوًا في
المواضع التي تلغى فيها أظن وأحسب ونحوهما ونظيرها في إبطال عمل إنّ قول الشاعر وهو المرار الفقعسي

أعلاقةً أمَّ الوليد بعدما ○ أفنانُ رأسك كالثغام المخلس

جعل بعد مع ما بمنزلة حرف واحد وابتدأ ما بعده واعلم أنهم يقولون إنْ زيدٌ لذاهب وإنْ عمرو لخير منك
لما خففها جعلها بمنزلة لكن حين خففها وألزمها اللام لئلا تلتبس بإنْ التي هي بمنزلة ما التي تنفي بها
ومثل ذلك إنْ كلُّ نفس لما عليها حافظ إنما هي لعليها حافظ وقال وإنْ كلٌّ لما جميع لدينا محضرون إنما هي لجميع وما
لغو وقال عز وجل وإن وجدنا أكثرهم لفاسقين وإن نظنك لمن الكاذبين فأبطلت ما أضافه بعد إلى وقاية
وصار بعد ما بمنزلة حيث وإذ ومما ظرفان يفسرهما الجمل بعدهما واعلم أنّ إنْ إذا خففت كان لها أربعة
أحدها أن يبطل عملها ويليها الاسم والفعل جميعًا وتلزمها اللام فرقًا بين إنْ إذا كانت للجحد بمعنى ما وبين إنْ
إذا كانت للإيجاب والتحقيق وذلك قولك في الإيجاب إنْ زيدٌ لذاهب وإنْ عمرو لخير منك ومثله قوله عز وجل
إنْ كلُّ نفس لما عليها حافظ إنما هي لعليها حافظ وإنْ كلٌّ لما جميع لدينا محضرون إنما هي لجميع وما لغو في الاثنين وقد تدخل
على الفعل وإن وجدنا أكثرهم لفاسقين وإن نظنك لمن الكاذبين والمذهب الآخر أنّ إنْ إذا خففت أن يبطل

ثم هما وتكون بمنزلة فعلٍ سقط بعض حروفه وبقي عمله كقولك لم يكُ زيدٌ منطلقا ولم أبلِ زيدا ومثله قراءة أهل
المدينة وإن كلاًّ لمّا جميعٌ لدينا محضرون كأنهم قالوا وإن كان ثدياه حقّان قال وحدّثنا من نثق به أنه سمع من العرب
من يقول إنْ عمرًا لمنطلقٌ وأهل المدينة يقرؤون وإنْ كلاًّ لمّا ليوفّينّهم يخفّفون وينصبون كما قالوا كأنْ ثدييه
حقّان وذلك لأن الحرف بمنزلة الفعل فلما حُذف من نفسه شيء لم يغيّر عمله كما لم يغيّر عمل لم يكُ ولم أبلِ حين
حُذف وأما أكثرهم فأدخلوها في حروف الابتداء كما أدخلوا ما الحذف في حروف الابتداء حين ضمّوا إليها ما
وحدّثنا من نثق به أنه سمع من العرب من يقول إنْ عمرًا لمنطلقٌ وإذا خفّفت لم يليها دخول اللام لأنها كالمشدّدة وذلك
اللبس بينها وبين إنْ التي بمعنى ما ولم يليها الفعل ويجوز أن تقول إنْ زيدٌ لمنطلقٌ وإنْ كلٌّ لقائمٌ والأكثر في المخفّفة أن تبطل
عملها لأنها كانت تعمل بلفظها وفتح آخرها وقد بطل اللفظ الذي كانت تعمل به والفعل يعمل بمعناه وإن نقص لفظه وقد جاء التخفيف
والإعمال في المفتوحة أنشدنا * فلو أنكِ في يوم الرخاء سألتني * فراقكِ لم أبخل وأنتِ صديقُ * وليس هذا الجيد
ولا بالكثير كالمكسورة

هذا باب ما يحسن عليه السكوت في هذه الأحرف الخمسة

لإضمارك ما يكون مستقرا لها وموضعا لو أظهرته وليس هذا المضمر بنفس المظهر وذلك إنّ مالاً وإنّ
ولدًا وإنّ عددًا أي إنّ لهم مالاً فالذي أضمرت لهم ويقول الرجل للرجل هل لكم أحدٌ إنّ الناس عليكم فيقول
فيقول إنّ زيدًا وإنّ عمرًا أي إنّ لنا وقال الأعشى
إنّ محلاًّ وإنّ مرتحلا * وإنّ في السفر إذ مضوا مهلا

قال المفسر يُروى مضوا ويروى وإنّ للسفر ما مضوا ومعناه إنّ لنا محلاًّ يعني في الدنيا إذا عشنا وإنّ لنا مرتحلا إلى الآخرة
إذا فنينا ويقال إنّ في الدنيا محلاًّ ومرتحلاً إلى الآخرة والسفر المسافرون يعني من مات قال أبو عمرو مهلا بطئًا
بعدهم أي يستعدّ ويصلح من شأنه وقال أبو عبيدة إنّ مقيمًا وإنّ مسافرًا وإنّ في السفر إذا مضوا مهلا أي ذهابا لا يرجعون
وقيل وإنّ للسفر من قدّم لآخرة فاز وظفر والمهل السبق والذي عند سيبويه أنّ الخبر محذوف وهو مشبّه
بنحو ما قدّمناه وذكرناه وقال الفرّاء إنما يحذف مثل هذا إذا كرّر ليعلم أن أحدهما مخالف للآخر عند من ظنّه
غير مخالف وحكي أنّ أعرابيا قيل له الزبابة الفارة فقال إنّ الزبابة وإنّ الفارة فأراد تقدير إنّ الزبابة زبابة وإنّ الفارة فارة
ومعناها أنّ بينهما مخالفة وحذف والخلاف الذي بين الاسمين يدلّ على الخبر قال والقائل إنّ المحلّ خلاف المرتحل وأنشد أيضا
في الوليد الذي لا يخالف معنى قول الأخطل * خلا أنّ حيًّا من قريش تفضّلوا * على الناس أو إنّ الأكارم نهشلا *
وقد اطّرد الحذف في لا كقولنا لا حول ولا قوة إلا بالله ولا حول ولا قوة إلا بالله والتقدير لا حول لنا ولا قوة لنا
قال وتقول إنّ غيرها إبلاً وشاءً كأنه قال إنّ لنا غيرها إبلا وشاءً أو عندنا غيرها
إبلا وشاءً فالذي تضمر هذا النحو وما أشبهه وانتصب الإبل والشاء كانتصاب الفارس إذا قلت ما في
الناس مثله فارسا وذكر سيبويه من المحذوفات إنّ غيرها إبلا وشاءً اسم إنّ غيرها والخبر لنا وهو محذوف وإبلا
وشاءً منصوب على التمييز والحال كقولك ما في الناس مثله فارسا ومثل ذلك قول الشاعر
يا ليت أيام الصبا رواجعا * فهذا كقوله ألا ماءً باردًا كأنه قال ألا ماءً لنا باردًا وكأنه قال يا ليت لنا
أيام الصبا وكأنه قال ليت أيام الصبا أقبلت رواجعا فرواجع منصوب على الحال وهو كقوله ألا ماءً باردًا
ومعناه ألا ماءً لنا باردًا وتقول إنّ قريبًا منك زيدًا إذا جعلت قريبًا منك موضعًا وإذا جعلت في مكان يقرب منك
زيدًا وإن جعلت الأول هو الآخر قلت إنّ قريبًا منك زيدٌ إذا أردت من القرابة والقرب كأنك قلت إنّ رجلا قريبًا منك
زيدٌ وهو مستعمل إلا أنه قد قرّب من المعرفة بحوله منك وتقول إنّ بعيدًا منك زيدٌ تريد إنّ رجلا بعيدًا منك
زيدٌ إما في بعد النسب وإما في بعد المذهب والأخلاق وإما في بعد المكان والوجه إذا أردت هذا أن تقول
إنّ زيدًا قريبٌ منك أو بعيدٌ لأنه اجتمع معرفة ونكرة فالأولى أن يكون الاسم هو المعرفة وقال امرؤ القيس
وإنّ شفاءً عبرةٌ مهراقةٌ * فهل عند رسمٍ دارسٍ من معوّل
وهذا أحسن لأنهما نكرة قال وإن شئت قلت إنّ بعيدًا منك زيدٌ وقلّما يكون بعيدًا منك ظرفا
وإنما قلّ هذا لأنك لا تقول إنّ بعدك وتقول إنّ قربك زيدًا فالدنوّ أشدّ تمكّنا في الظرف من البعد قال
المفسر إنما صار الدنوّ أشدّ تمكّنا لأن الظروف موضوعة على القرب أو على أن يكون ابتداؤها في قرب وأما
الموضوع على القرب فعند ولدن وما كان معناهما كقولك زيد عندك وأما ما يكون ابتداؤه من قرب فالجهات
المحيطة بالأشياء كخلف وقدّام ويمنة ويسرة وفوق وتحت لأنا إذا قلنا زيد خلف عمرو فهو مطلوب خلفه
من أقرب ما يليه إلى ما لا نهاية له والبعد لا نهاية له ولا حدّ لأوله معلوم كعلم حدّ الجهات الست ويقوّي هذا
أنا إذا قلنا قربك زيد دللنا المخاطب فيما قرب منه وذلك ممكن مفهوم كما تقول عندك زيد وإذا قلنا خلفك زيد
ابتداء ما يليه من خلفه واستغراقه طلبا له وإذا قلنا بعدك زيد لم يكن ذلك فيه قال وزعم يونس أن العرب
تقول إنّ بدلك زيدًا أي إنّ مكانك زيدًا والدليل على هذا قول العرب هذا لك بدل هذا أي هذا لك مكان

ذا وإن جعلت البدل بمنزلة البديل قلت إنّ بدلك زيدٌ أي إنّ بديلك زيد لأن البدل يستعمل في موضع
مكان ذا والبدل هو الإنسان قال وتقول إنّ ألفًا في دراهمك بيضٌ وإنّ في دراهمك ألفًا بيضٌ فهذا يجري
مجرى النكرة في كان وليس لأن المخاطب يحتاج إلى أن تعلمه هاهنا كما يحتاج إلى أن تعلمه في قولك ما كان أحد فيها خيرا
منك وإن شئت جعلت فيها مستقرا وجعلت البيض صفة يعني أن النكرة قد تكون اسم إنّ إذا كانت فيها فائدة كما كان
اسم كان وليس ويجوز أن في دراهمك ألفًا بيضًا إذا جعلت في دراهمك هو الخبر قال واعلم أن التقديم والتأخير
والعناية والاهتمام هاهنا مثله في باب كان ومثل ذلك قولك إنّ أسدًا في الطريق رابضًا وإنّ بالطريق
أسدًا رابضٌ جعلت بالطريق مستقرا ثم وصفته بالرابض فهذا يجري مجرى ما ذكرت من النكرة في باب كان في الكلام

هذا باب ما يكون محمولا على إنّ فيشاركه فيه الاسم الذي وليها ويكون محمولا على الابتداء

فأما ما حُمل على الابتداء فقولك إنّ زيدًا ظريفٌ وعمرٌو وإنّ زيدًا منطلقٌ وسعيدٌ فعمرٌو وسعيدٌ يرتفعان على
وجهين فأحد الوجهين حسن والآخر ضعيف فأما الوجه الحسن فأن يكون محمولا على الابتداء لأن معنى
إنّ زيدًا منطلقٌ زيدٌ منطلقٌ وإنّ دخلت توكيدا كأنه قال زيد منطلق وعمرو وفي القرآن مثله أنّ الله بريءٌ
من المشركين ورسولُه وأما الوجه الآخر الضعيف فأن يكون محمولا على الاسم المضمر في المنطلق والظريف
فإذا أردت ذلك فأحسنه أن تقول إنّ زيدًا منطلقٌ هو وعمرٌو وإنّ زيدًا ظريفٌ هو وعمرٌو وإن شئت جعلت
الكلام على الأول فقلت إنّ زيدًا منطلقٌ وعمرًا ظريفٌ فجعلته على قوله تعالى ولو أنّ ما في الأرض من شجرةٍ أقلامٌ
والبحرُ يمدّه وقد رفعه قوم على قولك لو ضربتَ عبدَ الله وزيدٌ قائمٌ ما ضرّك أي لو ضربت عبد الله وزيدٌ في
هذه الحال كأنه قال ولو أنّ ما في الأرض من شجرةٍ أقلامٌ والبحرُ هذا أمره ما نفدت كلمات الله وإنما احتج سيبويه
أن يفسّر رفع البحر بالحال لأن حمله رفع البحر على موضع إنّ لا يحسن لأن لو لا يليها الابتداء وقال الراجز وهو رؤبة
إنّ الربيعَ الجودَ والخريفا * يدا أبي العباس والصُّيوفا

قال المفسر إنما حمل المعطوف على الابتداء فهو كلام جيد قوي وذلك أنا لو جئنا بمبتدأ وخبر بعد اسم إنّ
وخبرها وجعلنا الجملة معطوفة على الجملة لكان كلاما جيدا لا ضعف فيه كقولنا إنّ زيدًا مقيمٌ وعمرٌو خارجٌ كما قلنا
زيدٌ مقيمٌ وعمرٌو خارجٌ وإذا كان خبر أحدهما مثل خبر الآخر اكتفي بأحد الخبرين كقولنا زيدٌ مقيمٌ وعمرٌو وإنّ زيدًا مقيمٌ
وعمرٌو فيعلم أن خبر الثاني مثل خبر الأول ويطرح اكتفاءً بالأول وأما استشهاده بالقرآن فهو في الظاهر وهم
منه ومن كل من يستشهد به من النحويين لأنهم يردّون الاسم على موضع أنّ على أنها مكسورة والتي في القرآن مفتوحة
وأذانٌ من الله ورسوله إلى الناس يوم الحج الأكبر أنّ الله بريء من المشركين ورسولُه ورفع رسوله على وجهين
جيدين أحدهما أن أذان إعلام بقوله وقيل وأذان من الله ورسوله إلى الناس إنّ الله بريء من المشركين أو إنّ الله
بريء من المشركين ورسولُه لكان جيدا لأن معناه وقول من الله ورسوله الله بريء أو أنّ الله بريء من المشركين
والوجه الآخر أن تعطف ورسولُه على الضمير الذي في بريء ويكون لك مستحسنًا الفصل بين المشركين بينهما كما حسن العطف
في قوله ما أشركنا ولا آباؤنا للفصل بلا وقد ذكرنا هذا في غير هذا الموضع قال سيبويه ولكنّ المثقّلة في جميع
الكلام بمنزلة إنّ وإذا قلت إنّ زيدًا فيها وعمرٌو جرى عمرو بعد فيها مجراه بعد الظريف لأن فيها في موضع
الظريف وفيها إضمار الأخرى أنك تقول إنّ قومك فيها أجمعون وإنّ قومك فيها كلّهم كما تقول إنّ قومك
عربٌ أجمعون وفي عرب وفيها اسم مضمر مرفوع كالذي يكون في الفعل إذا قلت إنّ قومك ينطلقون أجمعون
وقال جرير * إنّ الخلافة والنبوّة فيهم * والمكرمات وسادةٌ أطهار * فإذا قلت إنّ زيدًا
فيها وإنّ زيدًا يقول ذاك ثم قلت نفسُه فالنصب أحسن وإن أردت حمله على المضمر فقل هو نفسه فإذا قلت
إنّ زيدًا منطلقٌ لا عمرٌو فتفسيره كتفسيره مع الواو وإذا انتصب فتفسيره كتفسيره مع الواو وذلك قولك إنّ زيدًا
منطلقٌ لا عمرًا قال المفسر اعترض أبو العباس على سيبويه في قوله ولكنّ المثقّلة في جميع الكلام بمنزلة
إنّ فقال نحن ندخل اللام في خبر إنّ ولا ندخلها في خبر لكنّ لا نقول لكنّ زيدًا لقائمٌ كما نقول إنّ زيدًا لقائمٌ والذي أراده
سيبويه أن لكنّ بمنزلة إنّ في الحكم الذي ساق عليه الكلام وسياقة الكلام يدلّ على ردّه وإنما لم تدخل اللام على
لكنّ لأنها استدراك شيء بما قبلها ولا تقع في أول الكلام وإنما تدخل اللام أول الكلام فخالفت إنّ في دخول اللام لهذا
المعنى وما تضمّنه الظرف من الضمير الذي يؤكّد بكلّهم وأجمعون شيء مفهوم وقد ذكرناه في مواضع لأن في الظرف
معنى استقرّ الذي هو فعل ونفسه إذا كان توكيدا للاسم الظاهر المنصوب فهو جيد لا يحتاج إلى غيره وإذا كان
توكيدا للضمير المرفوع فهو يحتاج إلى ضمير قبل النفس كقولك إنّ زيدًا فيها هو نفسه وأما بيت جرير فالشاهد فيه
رفع المكرمات وسادة أطهار على أنّ زيدًا فيها وعمرو قال واعلم أنّ لعلّ وكأنّ وليت ثلاثتهن يجوز فيهن
جميع ما جاز في إنّ إلا أنه لا يرفع بعدهن شيء على الابتداء ومن ثَمّ اختار الناس ليت زيدًا منطلقٌ وعمرًا
وضعف عندهم أن يحملوا عمرًا على المضمر حتى يقولوا هو ولم تكن ليت واجبة ولا لعلّ ولا كأنّ فقبح
عندهم أن يدخلوا الكلام الواجب في موضع التمني فيصيّروا قد ضمّوا إلى الأول ما ليس على معناه بمنزلة إنّ ولكنّ

يجوز له إن وتقول إن زيدا فيها لا إن عمرو وإن بيت نصبت ولا يجوز جرهما واوا

قال المفسر حمل المعطوف في هذه الأحرف على الابتداء لغير المعنى الذي أحدثته هذه الحروف من التحقيق والتشبيه والترتيب فلذلك لم يحملوا على الابتداء ألا ترى أنا لو قلنا ليت زيدا منطلق وعمرو منطلق على عطف جملة على جملة كان عمرو منطلق إما رفعا على معنى التحقيق ولكنك أن تعطف الاسم على الضمير الذي في الخبر أو كدته أو كان ما بعد لكن يكون عمرو ساكنا ولا يجوز

الفصل الثاني عشر فيما يشترك فيه الحروف الخمسة

وذلك قولك إن زيدا منطلق والعاقل اللبيب بالرفع على وجهين على الاسم المضمر في منطلق كأنه بدل بنية ضميره كقولك مررت بزيد إذا أردت جواب من مر به وقيل له من منطلق كأنه قيل له زيد وإن شاء رفعه على مررت به زيد إذا كان جواب من هو فصار كقولك زيد كأنه قيل له من هو فقال العاقل اللبيب وإن شاء نصبه على الاسم الأول وقد قرأ الناس هذه الآية على وجهين قرأ إن زيدا يقدف بالجيم كلام العرب وعلام الغيوب قال **المفسر** رفع العاقل اللبيب بالبدل من الضمير في منطلق وعلى إضمار هو وكذلك ليت ولعل وكأن على الوجهين كقولك ليت زيدا منطلق العاقل اللبيب وأما الآية فيجوز الرفع فيها من هذين الوجهين وقال بعض النحويين يجوز الرفع فيها بالنعت لإن على موضع إن من الابتداء كأنه قال إن زيدين كلام الغيوب بقذف بالجيم

والنصب على وجهين على النعت لإن وعلى المدح بإضمار أذكر ونحوه

فصل فيما يستوي فيه الحروف إذا كان ما قبله مبنيا أو الابتداء

لأن المبني واحد في الحالات وإن ما قبله قد عمل فيه وشبعه الاسم الذي قبله أن يكون محمولا على إن وذلك إن هذا عبد الله منطلقا وقال الخليل وعمرو إن هذين أمكم أمة واحدة وقد قرأ بعض الناس أن هذين أمكم أمة واحدة حمل أمكم على هذه كأنه قال إن أمكم هاتين أمة واحدة ونقول إن هذا الرجل منطلق يجوز في المنطلق ما جاز فيه حين قلت هذا الرجل منطلق إلا أن الرجل يكون خبر المنصوب وصفه وذلك لخلا يكون صفة لمبتدأ أو خبرا له وكذلك إذا قلت ليت هذا زيدا قائما ولعل هذا زيدا قائما وكأن هذا زيدا منطلقا إلا أن معنى إن ولكن لا بهما واجبان كمعنى هذا عبد الله منطلقا وأنت في ليت ولعل بالخيار في كان تشبهه انسانا في حال ذهابه كما تميل رأسك وتغمز عينك وتحاذف بيدك حال ذهابه فلعل وأخواتها قد عملن فيما بعدهن عملين الرفع والنصب كأنك حين قلت لعل هذا عمرا ذاهب هذا بمنزلة قولك لعلنا عاملين عملا وتصبتا كأنك قلت ضرب هذا زيدا أخرين أنت ضارب وهذا الرفع بضرب ثم قلت ليس هذا زيدا منطلقا فانتصب المنطلق لأنه حال ووقع فيه الأمر فانتصب كما انتصبت إن وصار غير المفعول الذي تعدى إليه فعل الفاعل بعد ما تعدى إلى مفعوله فصار بمنزلة قولك ضرب عبد الله زيدا فإنما هو جملة التقدير وليس بمثلة في المعنى **قال المفسر** دخول أن ولكن على هذا عبد الله منطلقا لم يغير النصب الذي فيه هذا منطلقا لأنهما لا ينصبان الاسم ويرفعان الخبر كما كان الابتداء يرفعهما وعلى هذا تأويل الآيتين والتنبيه غير مختلف فأما ليت ولعل وكأن فإنهن يجررن بحرف الجر وكن في نصب منطلقا على ما كان في الابتداء قبل دخولهن ويجوز أن يعلق هن النصب منطلقا بما فهم من معنى الفعل إذا قلت ليت هذا زيدا قائما جاز أن يكون قائما نسبا بهذا وجاز أن يكون نسبا بليت كأنك قلت أتمناه في هذه الحال إذا قلت لعل هذا زيدا منطلقا كأنك قلت أرجاه في هذه الحال وقد يحملن نسبه على نصب الاسم ورفع الخبر كالبين وكان في رفع الاسم ونصب الخبر فإذا نصبت ليت ولعل وكأن اتكلت بعد تمام خبر الاسم كن خبرا لما يرفع الفاعل ثم ينصب المفعول من الأفعال ثم ينصب الحال ولو قلت إن زيدا الحول قائما في الشتاء وأنى زيدا قائما لم يجز وكذلك لكن كلام يجوز ذلك في الابتداء ولو قلت ليت زيدا الحول قائما أو كان زيدا قائما أو لعمرو زيدا قائما جاز لما فهم من معنى الفعل **قال المفسر** الحول الذي هو الدار تقول إن الذي هو الدار الحول قائما هو يجري في الابتداء وإن لم يجز في الابتداء أن يذكر المطلق فيجوز هاهنا وإن حسن أن يذكر المطلق حسن هاهنا وإن يجوز أن يذكر الحال في الابتداء فتقول ما هذا إلا زيد وأحد وهو من كلام العرب وإنما ليته كان في الحال فجرى مجرى الأول وحسن فإن إن هذا آخاك منطلق فالآن الذي رأيت أخاك ذاهب ولا يكون الآخ بعد الذي لأن أخاك أخص من الذي فلا يكون له صفة كما لم يكن زيد صفة للشيء إنما قوله إن الذي هو الدار الحول قائما فعلى هذا الظاهر لا يجوز إذا أردت به أخا للمتكلم كما إذا صيت قائما الحول لم تجز كلام تجرد زيد الحول قائما إلا أنك إن نصبت قائما بالفراغ على تقدير إن الذي هو الدار قائما الحول صار قائما في صلة الذي ولم يجز أن يفصل بين الصلة والموصول بالحول وهو خبر إن وإن جعلت الحول في معنى المجاهدة والمصادمة وجعلته هو العامل في قائما جاز وإن جعلته على مثل قولك أنا زيد منطلقا نحاجبك إذا كان قد عهد قائما قبل هذه الحال جاز كما

يجوز مثله في الابتداء وربما جاء في الشعر ما يظهر في ظاهره الفصل بين الصلة والموصول أو بين بعض الصلة وبعض فيحمل النحويون على غير الفصل وقد يخرج على غير الذي قالوه ومن ذلك

إن البغاة هم الشهود لدارهم ٭ والمستحق أخوهم الأقتالا

على نصب المستحق بالعطف على اسم إن وعلى رفعه بالابتداء والاستئناف فأما نصبه وجره في المعنى أن يكون المستحق بمعنى الذي استحق والأقتال مفعول المستحق وأخوهم خبره وفي المستحق ضمير فاعل يعود إلى الاسم المضمر وهم في أخوهم يعود إلى دارهم لأنه قبيلة فجاؤا بالأقتال مخبرا عنها بفعل مضمر بعد أخوهم كأنه قال والمستحق أخوهم الأقتال استحق وقال بعض النحويين في المستحق ضمير جعل أخوهم بدلا منه وكأنه قال إن البغاة هم الشهود والمستحق أخوهم الأقتال وأهل عندي من قال إن الألف واللام في المستحق بتقدير الذين هم في أخوهم يعود إلى الألف واللام وأخوهم فاعل المستحق في الأقتال مفعوله والمعنى وإن لدارهم القوم الذين يستحق عظمهم أقتالا أي فهم قبيلة يستحق بعضها الأقتال

وبعد فلو الأبيت

كذلك تلك وكاللطارات صوغ واجبا ما ترى الحملا ٭ شبه ناقة يعيرانِ وشبه مواجب ناقة من الإبل إلى العير وهو من كذلك العير بحق ناقة وهو الشاذ إليها بيد وصواحبها كالمظاهرات ما ترى المشمل وما ترى المشمل مفعول الظاهرات وصواحبها مبتدأ وفصل بين الظاهرات وما تعلق فيه بصواحبها وبعني الظاهرات المستظهرات ما تعلق المشمل وهو الغرم فعلن مثله بحمل الموصول قدم بالظاهرات وحمل ما ترى المشمل خارجا من الصلة محمولا على فعلن كل عليه ما تقدم وما ترى لبين منصوب الظاهرات وكبكة كأنه قال وصواحبها كالظاهرات ثم اضمر ظرف لدلالة الظاهرات عليه **قال** وسائل الخليل عن قوله وهو لو خل من كل سد ٭ إن بها أكلا وريزاما ٭ خوز بين ينتعلان الهاما ٭ فزعم أن خوزيين انتصبا على الشتم ولو كان على أن الهاء خوزيا كان انتصب على الشتم أو التعظيم وقد يطول الكلام في نصب الشتم والتعظيم وإنما وقد أنشدت بيوته في هذا الموضع الموضح أبياتا فيها ما يتصب على الشتم والتعظيم من النكرات وأنا أذكر الأبيات وأنبه على ما ذكرته في باب الشتم والتعظيم وقبل هذين البيتين

أبت الطيبين واجتنبت أزماما ٭ إنها أكلا وريزاما ٭ خوزيين ينتعلان الهاما ٭ لم يدعا سانح نعما ما

أكلا وريزاما يعنان الطريق بأزمامه ينتعلان هاما من يرتمها ٭ وقال الشاعر

أين عمد الجزا في أمس فعل ٭ وعدوا إنه عصوا بالسمر

أين عمد عاد إن حبستها عنا ٭ بهام مالها أود يا بها سم

نصبها على الشتم لأنك إن حملت الأمر على الاعتاب كان محالا وذلك لأنه لا يجامع صفة الأشياء على الواحد ولا يحل الذي يجز الاعتاب على الذي جرة الظلم فإن اختلف الجران واختلطت لصفتان صار جزء كل واحد منهما جزء الآخر فتقول على هذا أين عمد عاد إن حبستها عنا وإن حبستها ليهما بهام مالها أود يا بها أسير عاد لا يصلح بدلا من الجزاف ولا من الظالمين العاديان لأن الجزاف مجرور بإضافة على اسم وكذلك هم مجرور بإضافة الياء وهي في صلة اعتبوا ولا يعمل الجزاف فدعت الضرورة إلى نصب أسير عاد على الشتم وربما ينصب على المدح والتعظيم

قول الفرزدق

وكيف أسبقت أعراض أذين ٭ وآباء هم من سنبر ونظلم

أناس نغر الأرض ما يرجمونهم ٭ ثعالب من غبراء الخشبة الأدم

وربما ينصب على إتباع عظم الأسرة وهو لعبد بن عاتل الأسدي في

ولم أر لي بعد بوعرة ضبت ٭ لنا بين أوراب الطراف لبؤدم

كلابية وبرية جبرية ٭ تأنك وخانت المواعيد الدم

أناس عدوا علينا فيهم ولسنى ٭ طلبت الهوى حتى ارتمى شرقا أثم

وقال الآخر

قلت لنفسي حصبة ثم اصبحت ٭ بنت عطاء بنها وحسبها

ضبابة مربئة حابسية ٭ لبنها بنعف العشر لبن وشيحا

وكل هذا يمتنع أن يتبع وربما بدل كذلك على أن هذا ينصب على التعظيم والمدح أنك لو حملت الكلام على أن تجعل حالا لما بنيته على الاسم الأول كان ضعيفا وليس هنا تعريف ولا نسبة ولا إرادة أن توقع شيئا وجاء الضبة وصف الحي لأنه لم يرد لم أولي حال ما هي كلابية وبرية جبرية لأنها أشبات لا تضبر وكذلك قوله ضبابة مربئة حابسية فحمل ذلك على تعظيم شأنها بهذه الأنساب الرفيعة عند الشريف عند **قال** ورعم يونس أنه سمع رؤبة يقول ٭ أنا ابن سعد أكرم المسعدينا ٭ نصبه على المدح وكان الخليل بن أضلهم كان زيدا على العاء كان في شبهه بقوله الشاعر وهو الفرزدق كأنه قال أن بين أضلهم رجلا كان أي كان ذلك

وانما قيل ان آلة انها ليس لها اسم ولا خبر في الكلام المذكور على نحو قول الشاعر ∴ سراة بني أبي بكر تساموا ∴ على كان المسوّمة العراب وعلى مثل ما حكي من كلام بعض العرب ولدت فاطمة بنت الخرشب الكملة من بني عبس لم يوجد كان مثلهم ومعناه لم يوجد مثلهم وقد أدخل الخليل في ذلك

قول الفرزدق

فكيف اذا رأيت ديار قوم ∘ وجيران لنا كانوا كرام

ورد ذلك أبو العباس محمد بن يزيد وزعم ان كانوا لها اسم وخبر فاسمها الواو التي فيها وخبرها لنا التي قبلها كانه قال وجيران كانوا لنا والاظهر كلام الخليل لانا سلم ان جيران وكانوا دخولها غير مغير للكلام كانه قال وجيران لنا كرام وادخل كانوا وجعل فيها ضمير الجيران كما تجعل في كان الموصلة ضميرا ما جرى ذكره في معنى كان الامر وخلق ولا يدخل شيء من الكلام في اسم لها ولا خبر

قال سيبويه وقال ان من افضلهم كان رجلا يشبه لانك لو قلت ان من خيارهم رجلا ثم سكت كان قبيحا حتى تعرفه بشيء او تقول رجلا من امره كذا وكذا وقال ان فيها كان زيد على قولك انه فيها كان زيد فالا فانه لا يجوز ان تحمل الكلام على ان لانه لا بد لها من اسم ما اذا لم يكن بعدها اسم فلا بد من اضمار الهاء ليكون اسما لها وقال ان افضلهم كان زيدا ضربت على قوله انه زيدا ضربت وانه كان افضلهم زيد وهذا فيه قبح وهو ضعيف وهو في الشعر جائز ويجوز ايضا فيه على ان زيدا ضربت وان افضلهم كان زيد فتنصبه على ان وفيه قبح كما كان ان

قال المفسر هذه المسائل كلها فيها حذف ما يقبح حذفه لان قولهم ان افضلهم كان زيد اذا نصبت افضلهم بان فخبر كان محذوف وتقديره ان افضلهم كانه زيد وان نصبته بخبر كان فالهاء من ان محذوفة والجملة خبرها وتقديره انه وما جانبها يجوز في الشعر وان زيدا ضربت ان نصبت زيدا بضربت فالهاء محذوفة من ان كانه قال انه زيدا ضربت وان نصبت زيدا بان فالهاء محذوفة من ضربت كقولك زيدا ضربت في معنى ضربته وقد مضى الكلام في حذف فيها

قال وسألت الخليل عن قوله عز وجل ويكأنه لا يفلح الكافرون وعن قوله ويكأن الله فزعم انها وي مفصولة من كان والمعنى وقع على ان القوم انتبهوا فتكلموا على قدر علمهم او نبهوا فقيل لهم اما يشبه ان يكون ذا عندكم هكذا والله اعلم واما المفسرون فقالوا ألم تر ان الله وقال القرشي وهو زيد بن عمرو بن نفيل

سالتاني الطلاق أن رأتاني ∘ قل مالي قد جئتماني بنكر

وي كأن من يكن له نشب يحبب ∘ ومن يفتقر يعش عيش ضر

قال المفسر في ويكأن الله ثلاثة اقوال احدها قول الخليل الذي ذكرناه ان تكون وي كلمة تندم يقولها المتندم عند اظهار ندامته ويقولها المتندم لغيره والمبتدأ والمعنى كأن الله يبسط الرزق لمن يشاء من عباده وان كان لفظ لفظ التشبيه فمعناه التحقيق

قال الشاعر فاصبح بطن مكة مقشعرا ∘ كان الارض ليس بها هشام ∴

ومعناه الارض ليس بها هشام لانه مات وهذا من مراثيه والقول الثاني قول الفراء يكون ويك موصولة بالكاف وذكر الفراء ان معناها في كلام العرب تقرير كقول الرجل اما ترى الى صنع الله واحتج الفراء على من قال هي وي تبعد كان بانها كتبت موصولة واحتج للخليل انه قد كتب في المصحف موصولا بعض ما حقه ان يكون مفصولا كقوله عز وجل فاعلموا انما غنمتم من شيء فان لله خمسه ما بمعنى الذي وحقه ان يكتب مفصولا ان ما غنمتم وكتبت في المصحف موصولة انما وكذلك يريد مذهب الخليل ومذهب الفراء يخرج على ما روي عن قتادة لان قوله الم تر تنبيه على ما قال الخليل واجاز الفراء ان غير ان يكون ويك بمعنى ويلك وحذفت العرب اللام لكثرتها في الكلام

وانشد قول عنترة

ولقد شفى نفسي وابرأ سقمها ∘ قيل الفوارس ويك عنتر اقدم

قال المفسر وهذا عندي يبعد لانه لا يقال ويلك ان زيدا قائم بفتح ان وانما يقال ويلك ان زيدا قائم لان ويلك ينقطع مما بعده والقول الثالث ما حكاه الفراء عن بعض النحويين انه يذهب الى انها ويك بمعنى ويلك ويجعل ان مفتوحة بفعل مضمر كانه قال ويلك اعلم ان الله وانكر الفراء هذا بقول لا نرى انه لا يجوز في الابتداء يا هذا انك قائم ويا هذا ان تقوم وان تكون الكاف في ويك للخطاب مثلها في رويدك

قال سيبويه واعلم ان ناسا من العرب يغلطون فيقولون انهم اجمعون ذاهبون وانك وزيد ذاهبان وذلك ان معناه معنى الابتداء فيرى انه قال هم كما قال ولا سابق شيئا اذا كان جائيا على ما ذكرت واما قوله عز وجل والصابئون فعلى التقديم والتأخير كانه ابتداء على قوله والصابئون بعد ما مضى الخبر ● وقال الشاعر

والا فاعلموا انا وانتم ∘ بغاة ما بقينا في شقاق ● كانه قال نحن بغاة ما بقينا وانتم

قال المفسر قد ذكر بعض النحويين ان الغلط انما وقع في انهم اجمعون لان لفظهم يكون للرفع في قولك هم قائمون واشباه ذلك فتوهموا انه مرفوع في انهم في تقدير هم اجمعون وجعل انك وزيد في معنى انت وزيد ذاهبان والغلط فيه ان ذاهبان خبر الكاف في انك وهو منصوب بان وزيد وهو مرفوع بالابتداء وخبر ان يرتفع بغير الذي يرتفع به خبر الابتداء ولو قال انك ذاهب وزيد كان من اجود كلام على ما بيناه وفي كتاب الكوفيين انك وزيد ذاهبان جائز ولا غلط فيه اما الكسائي فانه يجيز ذلك فيما ظهر فيه عمل ان وفيما لم يظهر فيه

ان زيدا وعمرو قائمان وانك وعمرو قائمان واما الفراء فانه يجيزه فيما لم يتبين فيه عمل ان كقولك اني وزيد ذاهبان وان الذي في الدار وزيد ذاهبان ولا يجيزه فيما تبين فيه عمل ان لا يجيز ان زيدا وعمرو قائمان لانهم يزعمون ان عمل ان ضعيف وانه يعمل في الاسم وحده ولا يتخطى الى الخبر وان الخبر مرفوع بما كان يرتفع قبل دخول ان وقد بينا بطلانه ومن بطلان ما ادعوه من ضعف عملها انها تعمل في الاسم وبينها وبينه الظرف خبرا او غير خبر كقوله عز وجل ان فيها قوما جبارين فهذا يدل على قوة عمل ان والغلط في ولا سابق شيئا اذا كان جائيا انه خبر ليس يستعمل كثيرا بالباء فتوهم الغالط ان في الاول الباء او يجره على ما كان يستعمل كما كان يجري الاسم على موضع ان كما بينا في الكلام وكذلك قول لعلي لست بمدرك ما مضى واما الصابئون فالذي قال سيبويه انه على التقديم والتأخير كانه قال ان الذين امنوا والذين هادوا من آمن بالله واليوم الاخر فلا خوف عليهم ولا هم يحزنون والصابئون والنصارى كذلك وفيه وجه آخر يجوز هنا غير خارج عن مذهبه وهو ان يجعل من آمن بالله واليوم الاخر الى اخر الاية للصابئين والنصارى خبرا ويضمر مثل الذي ظهر للذين امنوا والذين هادوا والاية يجوز ان نقول زيد وعمرو قائم فيجعل قائما خبر الاخر وفي رفع الصابئون غير هذين الوجهين مما كرهنا الاطالة بذكره وفي قوله ∴ والا فاعلموا انا وانتم ∴ بغاة ما بقينا في شقاق ∘ وجهان احدهما التقديم والتأخير الذي ذكره سيبويه والثاني ان تضمر للثاني خبرا محذوفا يدل عليه ما بعده ويجعل بغاة خبر انا كانه قال والا فاعلموا انا بغاة وانتم بغاة وحذف خبر الاول لاكتفاء بخبر الثاني وقد حمله بعض اصحابنا على الغلط كان قائله شبه انا في انا الذي هو ضمير الرفع في نحو قولنا ذهبنا وقمنا امرنا وعانا مرفوعا الاشباه في قولنا ولست احب هذا الوجه

هذا باب كم

اعلم ان لكم موضعين فاحدهما الاستفهام وهو الحرف المستفهم به بمنزلة كيف واين والموضع الاخر الخبر ومعناها معنى رب وهي تكون في الموضعين اسما فاعلا ومفعولا وظرفا وتبنى عليه لانها لا تصرف تصرف غيرها وبمنزلة كيف واين لانهم [illegible] فهما موضعان [illegible] فلم يتمكن في الكلام انما لها مواضع تلزمها في الكلام ومثلها في الكلام كثير وقد ذكر فيما مضى وستراه فيما يستقبل ان شاء الله اما كم في الاستفهام اذا اعلمت فيما بعدها بمنزلة اسم ينصرف في الكلام منون قد عمل فيما بعده لانه ليس من صفته ولا محمولا عليه [illegible] وذلك الاسم عشرون وما اشبهها نحو ثلثين واربعين واذا قال لك رجل كم لك فقد سألك عن عدد لان كم انما هي مسألة عن عدد ههنا فعلى المجيب ان يقول عشرون وما اشبهها من اسماء العدد واذا قال كم لك درهما او كم درهما لك فقد سألك عن [illegible] فقلت عشرون درهما وعمل في الدرهم عمل العشرين في الدرهم ولكنها مبنية على كم ● واعلم ان كم تعمل في كل شيء حسن للعشرين ان تعمل فيه فاذا قبح للعشرين ان تعمل في شيء قبح ذلك في كم لان العشرين عدد منون وكذلك كم هو منون عندهم كما ان خمسة عشر عندهم [illegible] قد نطقوا بتنوينه لولا ذلك لم يقولوا خمسة عشر درهما ولكن التنوين ذهب منه كما ذهب مما لا ينصرف وموضعه موضع اسم منون وذهب منها الحركة كما ذهبت زيادة لانها غير متمكنة في الكلام وذلك انك لو قلت كم لك الدرهم لم يجز كما لم يجز في قولك عشرون الدرهم لانهم انما ارادوا عشرين من الدراهم هذا معنى الكلام ولكنهم حذفوا الالف واللام وصيروه الى الواحد وحذفوا من استخفافا كما قالوا هذا اول فارس في الناس انما يريدون هذا اول من الفرسان فحذف الكلام وكذلك كم انما ارادوا ان يقولوا كم لك من الدراهم وزعم ان كم درهما لك اقوى من كم لك درهما وان كانت عربية جيدة وذلك ان قولك العشرون لك درهما فيها قبح ولكنها جازت في كم جوازا حسنا لانه كانه صار عوضا من التمكن في الكلام لانها لا تكون الا مبتدأة ولا تؤخر فاعلة ولا مفعولة لا تقول رأيت كم رجلا وتقول كم رجلا اتاني ولا تقول اتاني كم رجل ولو قلت اتاك ثلاثون اليوم درهما كان قبيحا في الكلام لانه لا يقوى قوة الفاعل وليس مثل كم لما ذكرت لك

وقد قال الشاعر

على انني بعد ما قد مضى ∘ ثلاثون للهجر حولا كميلا

يذكرنيك حنين العجول ● ونوح الحمامة تدعو هديلا

وكم رجلا اتاك اقوى من كم اتاك رجلا وكم ههنا فاعل وكم رجلا ضربت اقوى من كم ضربت رجلا وكم ههنا مفعول وتقول كم مثله لك وكم خيرا منه لك وكم غيره لك كل هذا جائز حسن لانه لا يجوز بعد عشرين فيما زعم يونس وتقول كم غيره مثله لك انتصب غير بكم وانتصب المثل لانه صفة ولم يجز يونس والخليل كم غلاما لك ذاهب لا تحمل [illegible] فان اردت هذا المعنى قلت كم غلاما لك ذاهبا تقول كم غلاما لك لانه قبيح ان تقول عبد الله قائما فيها كما قبح ان تقول قائما فيها زيد وقد يجوز ذلك في [illegible] واذا قلت كم عبد الله ماكث وكم اياما وعبد الله فاعل واذا قلت كم عبد الله عندك فكم ظرف من الايام وليس يكون عبد الله تفسيرا للايام لانه ليس منها ولا تفسيرا لكم وما عبد الله عندك ماكث اذ كم [illegible] عبد الله عندك فعبد الله مرتفع بالابتداء كما ارتفع بالفعل حين قلت كم رجلا ضرب عبد الله واذا قلت كم جريبا ارضك فارضك مرتفعة بكم لانها مبتدأة والارض مبنية عليها وانتصب الجريب لانه ليس مبنيا على مبتدأ

ولا مسندا او ولا وصف كما انك اذا قلت عشرون درهما خير من عشرة وان شئت قلت كم غلمان لك فتجعل غلمان في موضع
خبر وتجعل لك صفة لهم · وسألته عن على كم جذع بيتك مبني فقال القياس النصب وهو قول عامة الناس فاما
الذين جروا فانهم ارادوا معنى من ولكنهم حذفوها ها هنا تخفيفا على اللسان وصارت على عوضا منها ومثل ذلك
الله لا افعل واذا قلت لاها الله لا افعل لم يكن الا الجر وذلك انه يريد لا والله ولكنه صار ها هنا عوضا من
اللفظ بالحرف الذي يجر وعاقبه وهو بدل من الواو ومثل ذلك آلله ليفعلن اذا استفهمت اضمروا الحرف الذي
يجر وحذفوا تخفيفا على اللسان وصارت الف الاستفهام بدلا منه في اللفظ معاقبا · واعلم ان كم في الخبر
بمنزلة اسم يتصرف في الكلام غير منون يجر ما بعده اذا اسقط التنوين وذلك الاسم نحو مائتي درهم
فانجر الدرهم لان التنوين ذهب ودخل فيما قبله والمعنى معنى رب وذلك قولك كم غلام لك قد ذهب فان
قال قائل ما بالها في الخبر صارت بمنزلة اسم غير منون فالجواب فيه ان تقول جعلوها في المسألة مثل عشرين
وما اشبهها وجعلت في الخبر بمنزلة ثلثمائة الى العشرة تجر ما بعدها كما جرت هذه الحروف ما بعدها فجاز ذا
في كم حين اختلف الموضعان كما جاز في الاسماء المتصرفة التي هي للعدد · واعلم ان كم في الخبر لا تعمل الا فيما
تعمل فيه رب لان المعنى واحد الا ان كم اسم ورب غير اسم بمنزلة من والدليل عليه ان العرب تقول كم رجل افضل
منك تجعله خبر كم اخبرناه يونس عن ابي عمرو · واعلم ان ناسا من العرب يعملونها فيما بعدها في الخبر كما يعملونها في
الاستفهام فينصبون بها كانها اسم منون ويجوز لها ان تعمل في هذا الموضع في جميع ما عملت فيه رب الا انها تنصب
لانها منونة ومعناها منونة وغير منونة سواء لانه لو جاز في الكلام او اضطر شاعر فقال ثلثة اثوابا كان
معناه ثلثة اثواب قال يزيد بن ضبة ويروى للربيع بن ضبع · اذا عاش الفتى مائتين عاما
فقد ذهب المسرة والفتاء · وقال الاخر · انعت عيرا من حمير خنزره · في كل عير مائتان كمره
وبعض العرب ينشد قول الفرزدق · كم عمة لك يا جرير وخالة · فدعاء قد حلبت علي عشاري
وهم كثير منهم الفرزدق وقد قال بعضهم كم على كل حال منونة ولكن الذي جر بعدها اضمر من كانه قال كم من
قال ان جعلوا رب · وزعم الخليل ان قولهم لاه ابوك ولقيته امس انما هو على لله ابوك ولقيته بالامس ولكنهم
حذفوا الجار تخفيفا على اللسان وليس كل جار يضمر لان المجرور داخل في الجار فصار عندهم
بمنزلة حرف واحد فمن ثم قبح ولكنهم قد يضمرونه ويحذفونه فيما كثر من كلامهم لانهم الى التخفيف احوج واستعماله
[illegible] العنبري · وجداء ما يرجى بها ذو قرابة · لعطف وما يخشى السماة ربيبها · و
قال امرؤ القيس · ومثلك بكرا قد طرقت وثيبا · فالهيتها عن ذي تمائم مغيل · اي ورب
مثلك ومن العرب من ينصبه على الفعل وقال الشاعر · ومثلك رهبى قد تركت رذية ·
تقلب عينيها اذا مر طائر · سمعنا ذلك ممن يرويه عن العرب والتفسير الاول اجود · كم اذا كانت
لا يعمل على الاضطرار والشاذ اذا كان له وجه جيد ولا يقوى قول الخليل في امس لانك تقول ذهب امس بما
فيه · وقال اذا فصلت بين كم وبين الاسم بشيء استغنى عليه السكوت او لم يستغن فاحمله على لغة الذين
يجعلونها بمنزلة اسم منون لانه قبيح ان تفصل بين الجار والمجرور لان المجرور داخل في الجار فصارا كانهما
كلمة واحدة والاسم المنون يفصل بينه وبين الذي يعمل فيه تقول هذا ضارب بك زيدا ولا تقول هذا ضارب بك
زيد وقال زهير · تؤم سنانا وكم دونه · من الارض محدودبا غارها · وقال القطامي
كم نالني منهم فضلا على عدم · اذ لا اكاد من الاقتار احتمل
وان شاء رفع فجعل كم المرار التي ناله فيها الفضل فارتفع الفضل بنالني كقولك كم قد اتاني زيد فزيد
فاعل وكم مفعول فيها وهي المرار التي اتاه فيها وليس زيد من المراد · وقد قال بعض العرب
كم عمة لك يا جرير وخالة · فدعاء قد حلبت علي عشاري
فجعل كم مرارا كانه قال كم مرة قد حلبت علي عشاري عماتك · وقال
وكم قد فاتني بطل كمي · ويا سر فتية سمح هضوم · وقال
ذو الرمة [illegible] فصل بين الجار والمجرور · كان اصوات من ايغالهن بنا · اواخر الميس اصوات الفراريج
وقد يجوز في الشعر ان تجر وبينها وبين الاسم حاجز فتقول كم فيها رجل كما قال · الاعشى
الا علالة او بداهة قارح نهد الجزارة · فان قال قال اضمر من بعد فينا يتركه ليس في كل موضع يضمر
الجار ومع ذلك ان وقوعها بعد كم اكثر وقد يجوز على قول الشاعر وهو ابو الاسود الدؤلي
كم بجود مقرف نال العلى · وكريم بخله قد وضعه
الجر والرفع والنصب على ما فسرنا كما قال · كم فيهم ملك اغر وسوقة · حكم بارديه المكارم محتبي
وقال · كم في بني بكر بن سعد سيد · ضخم الدسيعة ماجد نفاع · وتقول كم قد اتاني لا رجل
ولا رجلان وكم عبد لك لا عبد ولا عبدان فهذا محمول على ما حمل عليه كم لا على ما عمل فيه كم كانك قلت لا رجل

اتاني ولا رجلان ولا عبد لك ولا عبدان وذلك لان كم تفسير ما وقعت من العدد عليه بالواحد المنكور
كما قلت عشرون درهما او بجمع منكور وان كان محمولا على ما حمل عليه كم في هذا الباب وهذا جائز في التي تقع في الخبر فاما التي
تقع في الاستفهام فلا يجوز فيها الا ما جاز في العشرين يعني الواحد المنكور فلو قلت كم لا رجلا ولا رجلين
في الخبر او الاستفهام كان غير جائز لانه ليس هكذا تفسير العدد ولو جاز ذا لقلت له عشرون لا عبدا ولا
عبدين ولا رجلا ولا رجلين توكيد الكم لا للتي عمل فيها لانه لو كان عليه كان محالا او كان نقضا ومثل ذلك في
الرجل كم لك عبدا فيقول عبدان اي لي عبدان حمل الكلام على ما حمل عليه كم ولم يرد من المسئول ان يفسر له
العدد الذي يسئل عنه انما على السائل ان يفسر العدد حتى يجيبه المسئول على العدد ثم يفسره بعد ان يسأله
بمنزلة الذي يفسر العدد كما اعلمك السائل كم له من العبيد ولو اراد المسئول غير ذلك لم يجب عبدا او عبدين
على ما كان هذا حاله كان يريد ان يخبر السائل لم يقله كم عبدا فيفسره الا ومع ذلك انه لا يجوز لك ان تعمل كم وهي
مضمرة في واحد من الموضعين لانه ليس بفعل ولا اسم اخذ من الفعل الا ترى انه اذا قال المسئول عبدين لك
اعبدين فتنصب على كم لانه قد اضمر كم · وزعم الخليل انه يجوز ان تقول كم غلاما لك ذاهب تجعل لك
صفة الغلام وذاهبا خبرا لكم ومن ذلك ان تقول كم منهم شاهد على فلان اذا جعلت شاهدا خبرا لكم وكذلك
هو في الخبر ايضا تقول كم مأخوذ بك اذا اردت ان تجعل مأخوذا بك في موضع لك اذا قلت كم لك لان لك لا تعمل
فيه كم ولكنه مبني عليها كانك قلت كم رجلا ولا يجوز كم رجلا لك لان المعنيين مختلفان لان معنى كم مأخوذ
بك غير معنى كم رجلا لك ولا يجوز في رب ذلك لان كم اسم ورب غير اسم · قال المفسر
هذا الباب اكثره مفهوم وفيه ما قد مضى تفسيره في غير هذا الباب وسقت الباب الى آخره ليعلم تفسير ما يفسر منه جملة
غير مفرقة والله المعين بطوله · فمن ذلك قوله وهو يعني كم في الاستفهام يكون اسما فاعلا وكم لا تكون فاعلة لانها اول الكلام
في اللفظ فاذا كان الفعل لها انما يقع ضميرها وهي مرفوعة بالابتداء وانما تسمى فاعلا لان الفعل لها في المعنى وقوله
لا تصرف تصرف يوم وليلة لان يوم وليلة يتقدمان ويتوسطان ويتأخران وكم لها صدر الكلام وشبهت بعشرين لانها
تنصب ومنصوبها واحد منكور فهذا فيها مذهب ما ينصب واحدا منكورا وهو من احد عشر الى تسعة وتسعين [illegible]
اسم كان منونا ينصب ما بعده بالتنوين ودخله البناء وحذف التنوين لوقوعه موقع حرف الاستفهام فصار ينصب
ما بعده بتقدير التنوين كما ينصب ما بعد خمسة عشر بتقدير التنوين ولا يستقبح الفصل بين كم وما تنصبه بالظرف وحروف
الجر كما استقبح الفصل بين عشرين ومنصوبها بالظرف لان كم كانت مستحقة للتمكين لانها اسم منعته مما اوجب لها
البناء فصار الفصل واستحسان جوازه عوضا مما منعه من التمكين والعشرون وبابها باق على التمكين وان كان ذلك
يجوز في العشرين ونحوها في الشعر على ضعفه لضعف عمل عشرين فيما لم يشبه [illegible]

اشوقا ولما يمض لي غير ليلة · رويد الهوى حتى تغب لياليا
فاشهد عند الله اني رأيتها · وعشرون منها اصبعا من ورائيا

وذكر ابو العباس محمد بن يزيد انه قرأ على عمارة
في خمس عشرة من جمادى ليلة · لا استطيع على الفراش رقادي

فان قال قائل ذكر سيبويه ان الفصل بين كم وبين ما تنصبه بك يجوز في كم جوازا حسنا لانه كالعوض من التمكين
فلم لم في خمسة عشر ونظائره من احد عشر الى تسعة عشر ان يجوز الفصل جوازا حسنا فالجواب عن سيبويه ان يقول قد كثر
الكلام بكم لانها في كل مستفهم عنه من المقدار فاجتمع كثرة الاستفهام الى منع التمكين ولم يكثر في باب خمسة عشر فتجوز ان
يكون خروج كم عن التمكين اشد من خروج خمسة عشر لان كم مبنية على السكون وخمسة عشر على الحركة فيه [illegible]
للانتهاء في الخروج عن التمكين والذي عندي ان جواز ذلك في كم لكثرة استعمالها وترددها في المواضع واعلم انه يجوز ان يحذف
من كم مفسره كما يحذف من عشرين ونظائرها ويكتفى بالدلالة عليه مما يجري ذكره او مما يقتضيه الكلام ويكون مميزها الواحد
منكورا من النوع كما لا يكون الا ذلك في عشرين ونظائرها واذا لم يكن بعد كم ما يصح ان يكون مميزا لها علم انه قد حذف
مميزها وذلك قولك كم عبد الله ماكث فعبد الله مبتدأ وماكث خبره وعرفت كم من ذكر المميز وكانت مسألة السائل
عن مقدار مكث عبد الله من الزمان فقدرته كم يوما او كم شهرا او ما اشبه ذلك وكم في موضع نصب بنصبه ماكث وهو ظرف
من الزمان ولان كم يسأل بها عن كل مقدار جاز ان يسأل بها عن الزمان والمكان والمصادر وعن الاسماء وعن اي شيء
سئل بها صارت من ذلك الجنس فاذا قلت كم سرت وانت تريد ما سرت من المسافة فهو ظرف من المكان كانك قلت كم فرسخا
سرت او كم ميلا واذا اردت ما سرت من الايام فهو ظرف من الزمان وتقديره كم يوما سرت او كم ساعة او نحو ذلك مما
يقصد وفهم عنك فاذا قلت كم غلاما لك لم يجز على وجه من الوجوه لانك ان نصبت غلاما على التمييز لم يجز لان كم في الاستفهام
لا تميز الا بواحد كعشرين وان نصبتها على الحال لم يجز لان العامل لك وهي مؤخرة ولا يجوز ذلك كما لا يجوز زيد قائما
فيها فان قدمت لك فقلت كم لك غلمانا جاز كما يجوز عبد الله فيها قائما وتقدير كم مماليك في حال ما هم غلمان اي كم ولدك
غلمانا كما تقول لك مائة بيضا اي في حال ما هي بيض واذا قلت كم غلمان لك فتقديره كم غلاما غلمان لك فيكون كم مبتدأ وغلمان

خبره وكذلك صفة لهم وقد ذكرنا ان كم في الاستفهام نصب لانه غير وقد ذكر سيبويه عن الخليل على كم جذع بيتك مبنى
وقد ذكرنا ان القياس النصب وانما خفض لانه صار بمن وصارت كم اسما وصار كالمثل وبمثل ذلك ولا سيما زيد فربت
توكيد لازم حتى يقيد كما انها شيء يقيم الكلام وصار كالمثل وبمثل ذلك ولا سيما زيد فربت
احد من العرب وعسى ان تجرها باضمار من كما جاء ذلك فيما ذكرنا في كم وقالوا كذا وكاين على انها فيما بعدها
كيف افعلهم في رجل حين قلت افعلهم رجلا فصار اي وذا بمنزلة الذي وما العلم بك ما تم قالوا لكا لعقد
فيرفعها وكا لعدد من ثمرة فما فيها بمنزلة الذي وما بعدها بمنزلة الذي والجمل
من ذلك فوذلك كان ادخلت الكاف على ان للتشبيه

قال المفسر

قد مضى الكلام في كذا وكذا وذا من ذا وفي ذية وذية وذي وذي وفي ذاك وذاك وذاك وذاك اذا خففت ذلك
لغات الضم والفتح والكسر كقولك ذيت وديت وذيت وذيت وكيت وكيت وكيت واذا شددت فالفتح لا غير كقولك
ذية وكيت وقد ذكر ابو العباس محمد بن يزيد لها ثمانية وسبعين لغة خمسة عشر في عشر وثمانية في ثمانية وثلاثين
التشديد وذكرت على آي وفيها خمس لغات اصلها كلها كاء كاي وكاين وكائن وكئن وهي تجيء بعد ما بعد كا بلزوم النون
لها وقد كثر في كلام العرب وقوعها من بعد كا واذا اختار العرب ان يتكلموا بها مع من فعلوا ذكر ابو العباس محمد بن
يزيد انه اذا قال كاي رجلا اهلكت جاز ان تكون رجلا نصبا بكاي فيكون واحدا في معنى جميع ويجوز ان يجعل
كاي ظرفا كانه قال كاي مرة وتنصب رجلا اهلكت نصبه واحدا في معنى نفسه واذا دخل من صار واحدا في معنى
جميع ويخرج من ان يكون واحدا في معنى نفسه واما اللغات واصلها وافصحها كاي مشددة والوقف عليها بغير
نون وبعدها في الفصاحة والكثرة وكاين على اله من وهي اكثر من الاولى في شعر العرب وقد قال الشاعر غير النون يتبع

وكاي رأى الاقوام من حلمي محظرا ٭ وليس له عند العزائم جول
وكاء رأى الآباط من صدي ٭ ترابي لواصبت هوى المصابا

والوقف على هذا عليها قال ابو علي محمد بن المستنير قطرب في قياس كاء وذهب الى انها مقلوبة اخرت همزتها وسميت على
قوله ان تكون الالف بعد الكاف منقلبة عن ياء وقد ابو العباس محمد بن يزيد لما ادخل الكاف واحدا وحذفت
الياء الاولى من اي وجعل النون عوضا من الياء المحذوفة والذي يوجبه مذهب ان يجعل على قول من فاعلا الكاف هنا كما
وبعدها الكاف الف فاعلا وبعدها الهمزة التي هي لام الكلمة وقد حذفت احدى الياءين فتكون الهمزة في موضع عين الفعل والالف
الفاء وفي موضع لام الفعل وحذفت الياء التي هي لام الفعل للنون الذي كان اتى فسقطت الياء لاجتماع الساكنين فصار كاءن وكان قلب
النون موشا ويشبه ان تكون النون ثابتة في الوقف وحكى محمد بن المستنير ان يونس يحكي عن بعضهم ان من كان يعلل من كان يكون واذا
وقفت على هذا القول قلت وكاين بالنون وامالة الكاف على وزن كيعن فتحكاه ابو العباس عن بعضهم واما كاين بهمزة ساكنة
بعدها ياء مكسورة محكاة ابو العباس عن سيبويه وحكى ايضا ابو الحسن عن بعضهم ايضا عن يونس عن بعض العرب الكاف حين يجعل اسما
ولم تسمه يونس ذكر ذلك بعض النحويين عن الخليل وقال سيبويه وكاين معناها رب وقال الفراء معناها كم وذكر استقصاء النحويين بين البصريين
والكوفيين تفسيرهم كم والذي قاله سيبويه اصح لان الكاف دخوله على بعد كدخول رب وكم في بابها اسم وانها تقول
كم رجل ولا تقول كاف رجل كما لا تقول رب كما وما بقي من الباب سنذكره

هذا باب ما ينتصب نصب كم اذا كانت منونة في الخبر والاستفهام

وذلك ما كان من المقادير نحو ذاك ماء في السماء موضع كذا ماء وفي الدار عبدا وما في الدار من رجل فان شئت
جعلتها بمنزلة بلد وذلك انك اردت ان تقول في اي بلد من البلدان عبدك وما في السماء موضع كذا من
السحاب لعدد ذلك فنصبتها كما تنصب عشرين درهما حين قال عشرون درهما وما صار الا ما كان في الدار منها
بمنزلة النون ولم يكن بعدا بين شيئا ولا عمل على ما جعلت عليه فانصب على كل حال وبيانه ان
لان رجلا عشرين والجر لا يجر النون لانه قد منع الاضافة كما منع التنوين ٭ وزعم الخليل ان المجرور
بدل من التنوين ومع ذلك انك اذا قلت لي مثلا عندك اثبت كما انك اذا قلت لي عشرون عندك اثبت الا ترى انك
قلت درهما فخصصت نوعا وبينت بعرف من اي نوع ذلك العدد وكذلك مثله هو شبههم ينتج على انواع
الشجاعة والفروسية والعبيد فاذا قال لعبده افقد بين من اي انواع المثل ذا العدد ضرب من الضروب التي
تكون على مقدار المثل فاتضح على المقدار نوعا والنوع هو المثل ولكنه ليس من شكله ولذلك لم يستعمل العشرين والكاف
اسم ولكنه ينصب كما ينصب العشرون ويخفض من اجل النوع ما يخفض من نوع العشرين والمعنى عندك وعلى هذا
عليه شعير كلبين دينا الشعير مقدار وكذلك لي ملوء الدار خيرا منك عبدا اي لي ملوء الدار شاكلة
لا يجاوزها شكله نكرة وانما لك نكرة وان شئت قلت لي ملوء الدار رجلا وانت تريد حرفا فيجوز ذلك كما يجوز في كم
والعشرين وان شئت قلت رجلا لا كما جاز ذلك في كم حين دخل فيها معنى رب لان المقدار معناه معنى كم
الا ترى انهم يجعلون في تمييزها الواحد والجمع كما جاز ذلك في كم اذا اردت بها معنى رب فكما قالوا كم رجل
النون ومثل ذلك لا كذبة فارسا اذا كان الفارس هو الذي صيرته كذلك قلت لا فارس كذبة فارسا وقالت

وكاين

كعب بن جعيل ۝ لنا مرفد سبعون ألف مدجج ۝ فهل في معد فوق ذلك مرفدا ۝ ومثل ذلك يا له رجلا
كأنه أضمر يا لله ما رأيت كاليوم رجلا وما رأيت مثله رجلا

قال المفسر

المقادير في الكيل والوزن والعدد والمساحة وغير ذلك تجري مجرى واحدا وقولك ما في السماء موضع كف سحابا من
المساحة كما أن عشرين مقدار من العدد وسحابا هو النوع الذي يعتبر به كما أن درهما نوع يعتبر العشرين وفي مثله أولى بي
مقدار أي ما يعادله ويماثله في عدده ووزنه عسلا هو النوع وكذا ما في الناس مثله فارسا وعليها مثلها زبدا إنما يريد تمرة
عليها مثل جثتها من الزبد وكذلك بملوء عسلا ومذهب النصب كمذهب نصب العشرين لما بعدها وقد ذكرنا ذلك قبل هذا الموضع و
جعل سيبويه بعض هذه المنصوبات من الأنواع هو الأول وبعضه غير الأول فأما ما كان منه هو الأول فهو ما كان الأول مثله
وشبهه وملوءه ونحو ذلك بأنك لو جعلت المنصوب في موضع الأول وجعلت الأول تابعا له لم يتغير معناه مرفوعا ومخفوضا
ألا ترى أنك تقول لي ملوءه عسلا وعسلا منصوب ولو قلت لي عسل ملوءه لأدى ذلك المعنى ولم يكن بينهما فصل وكذلك لي مثله
عبدا ولو قلت لي عبد مثله لأدى ذلك المعنى وهذا معنى قوله فاستخرج على المقدار نوعا والنوع هو المثل ولكنه ليس من اسمه
يعني ليس بجنس له وإن كان هو هو وعلى هذا المذهب قول الأول من معد فوق ذلك مرفدا لأن المرفد مثل المدد للجيش فقال كيف
لنا مرفد هذا عدده على التكثير فهل في معد فوق ذلك مرفدا فهو كقولك لي مثله عبدا فمرفد هو العدد المقدر وفصل سيبويه
بين لي مثله عبدا ومن عشرين درهما لأن الدرهم ليس العشرين كما كان مثله هو العبد لأنك لا تجعل الدرهم مكان العشرين فتقول
لي درهم عشرون وإن كان العشرون في مثله [illegible] بعدهما ولو قلت ملء الدار رجلا لم يكن رجلا هو الأول
لأن ملء الدار جماعة ورجلا هو واحد ولكن ملء الدار كعشرين في قوله وإن شئت قلت رجالا لأنه مميز يجري مجرى كم التي للعدد
في جواز الجمع وعشرين ملء الدار رجالا مثل لي ملوءه عسلا لأن الثاني هو الأول ولا كرة فارسا من باب لي مثله عبدا لأن
معناه لا مثله به وقولهم يا لله رجلا تعجب من يا لله ما رأيت رجلا كرجل رأيته اليوم وقد فسرته وذكرت [illegible] في غير هذا
الموضع بما يغني عن إعادته

هذا باب ما ينتصب انتصاب الاسم بعد المقادير

وذلك قولك ويحه رجلا ولله دره رجلا وحسبك به رجلا وما أشبه ذلك وإن شئت قلت ويحه من رجل وحسبك
به من رجل ولله دره من رجل فتدخل من هاهنا كدخولها في كم توكيدا وانتصب الرجل لأنه ليس من الكلام الأول [illegible]
الكلام الأول فصار بمنزلة التنوين ومع هذا أيضا أنك إذا قلت ويحه فقد تعجبت وأبهمت من أي الأمور
تعجبت فإذا قلت فارسا فقد اختصصت ولم تبهم وبينت في أي الأنواع هو وقال
عباس بن مرداس ۝ ومرة يحميهم إذا ما تبددوا ۝ ويطعنهم شزرا فأبرحت فارسا
كأنه قال فكفى بك فارسا وإنما يريد كفيت فارسا ودخلت هذه الباء توكيدا ۝ ومن ذلك قول الأعشى
فأبرحت ربا وأبرحت جارا ۝ ومثله أكرم به رجلا

قال المفسر

جميع ما ذكره في هذا الباب من [illegible]
إنما هو تمييز ما قبله [illegible] وإنما يجري [illegible] أو غيرها [illegible] ويذكر اللفظ الذي به يستحق المدح فيما [illegible]
رجلا فإذا قلت ذلك دللت على أنه محمود في الرجال متعجب من فضله فيهم فإذا قلت ويحه فارسا فقد دللت على أنه متعجب
منه في فروسيته وإذا قلت ويحه حافظا فالتعجب وقع من حفظه دون سائر الأشياء فيه وكذلك لو قلت ويحه تاجرا
بزازا كان المدح له والتعجب منه وقع في البر وقد يكون كلاهما مقصورا على غيره فلذلك صار المنصوب به على التمييز لأنه
يقتضي الجنس الذي يذكر بعكم المعنى الذي تمدح به وهو يشبه باب نعم رجلا وبئس غلاما ولو قال قائل ويح زيد ولله
دره وحسبك به لم يدر بأي شيء مدحه وكان مبهما وصار بمنزلة قولك عندي عشرون بغير تفسير وإذا فسرته صار بمنزلة
عشرين غلاما وإنما أدخلت من في هذا الباب لأنه قد يجوز أن يحمل المنصوب فيه على الحال إذا قلت حسبك به فارسا وحسبك به
تعجبا وتنبيه على الحال كما تقول احسبني زيدا فارسا وكما في منطقا أي هو في هذه الحال فأدخلوا من ليعلم أنه يراد
الدلالة على الجنس المستحق به المدح دون الحال وكذلك يجوز دخولها في كل ما كان من المقادير ويكون المنصوب فيه هو
الأول كقولك لي مثله رجلا ولي ملوءه عسلا لأنه قد يجوز أن يقع فيه ما يذهب مذهب الحال كقولك لي مثله زيد أخا وقد
يكون دخولها من تحقيق باب التمييز وقد ذكرت من ذلك في ذكر مثلها وقد [illegible] أبو العباس محمد بن يزيد دخولها من في كم
وكأين وكذا وكذا من اسم لما منعته هذه الحروف من التمكن بعوض هنا كما عوض أن تعرفها فصل بينه وبينها نحو
كم الدار رجلا وأما أفواه من حلب وموضع كف من سحاب فإن ذلك جنس يشتق منه معرفة ونكرة وجمعه وواحده
الأول إنه يشتق في المعنى المفهوم عندك أن تقول أصطبغت الخل وتحلل اصطبغت وشربت الماء وشربت ماء وأما
عشرون وما جرى مجراها من المقادير المعلومة فإذا دخلت من بعدها وقع على الجنس أو الجمع الذي يكون للمميز فتقول عندي
عشرون من الدراهم وخمسون من الثياب ولو قلت عشرون من درهم وخمسون من ثوب لم يجز ومن الفرق بين عشرين
وما جرى مجراها من الأعداد المعلومة وبين كم وكأين وكذا أن عدد كذا العشرين قد عرفت مقدارها وإنما تدخل من على النوع الذي
العشرين بعضه فيحتاج أن يكون أكثر من العشرين في اللفظ وكم مبهم يجوز أن يكون جماعة وواحدا كقولك كم غلاما عندك يريد
الجنس غلاما أو غلامين إلا أنه يجوز أن تقول عندي عشرون من درهم ودينار ومن غلام وجارية على غير التمييز ولكن

قولك من بين درهم ودينار ليس ذلك بمنزلة ما خلصته بجنس ولكن يقع كما يقع في غير التمييز كقولك الناس من بين
قائم وقاعد والمال عندي من ذهب وفضة فاعرف ذلك إن شاء الله وقوله فأبرحت فارسا وأبرحت ربا هو
مأخوذ من البرح وهو الشدة التي يتعجب منها وقد استعمل البرح والبرحين والبرحاء في أسماء الدواهي
فإذا قيل أبرحت فارسا فقد تعجبت من فروسيته وأنه أتى فيها بأمر يكبره كما قيل كفى بالله شهيدا وكفى بالشيب [illegible]
كفى الله وكفى الشيب وعلى هذا تقول كفى بك فارسا وكفيت فارسا وهو مثل أبرحت فارسا

هذا باب ما لا يعمل فيه المعروف إلا مضمرا

وذلك لأنهم بدؤوا بالإضمار لأنهم شرطوا التفسير وذلك نووا أن يجري ذلك في كلامهم هكذا كما
جرت إنه في كلامهم والفعل الذي يقدم مفعوله قبل الفاعل فلزم هذا هذه الطريقة في كلامهم كما لزمت إنه هذه
الطريقة في كلامهم وما انتصب في هذا الباب فإنه ينتصب كانتصاب ما انتصب في باب حسبك به وويحه رجلا و
ذلك قولك نعم رجلا عبد الله كأنك قلت حسبك به رجلا عبد الله لأن المعنى واحد ومثل ذلك ربه رجلا كأنك
قلت ويحه رجلا في أنه عمل فيما بعده كما عمل ويحه فيما بعده لا في المعنى وحسبك به رجلا مثل نعم رجلا في العمل
وفي المعنى وذلك لأنهما ثناء في استحقاقهما المنزلة الرفيعة ولا يجوز لك أن تقول نعم ولا ربه وتسكت لأنهم
إنما بدؤوا بالإضمار الذي يجوز على شريطة التفسير إنما هو إضمار مقدم قبل الاسم والإضمار الذي يجوز عليه السكوت
إضمار بعد ما ذكر الاسم مظهرا فالذي تقدم من الإضمار لازم له التفسير حتى يبينه ولا يكون في موضع الإضمار في
هذا الباب مظهر ۝ ومما يضمر لأنه يفسره ما بعده ولا يكون في موضعه مظهر قول العرب إنه كرام قومك وإنه
ذاهبة أمتك فالهاء إضمار الحديث الذي ذكرت بعد الهاء كأنه في التقدير وإن كان لا يتكلم به قال إن الأمر
ذاهبة أمتك وفاعلة فلانة فصار هذا الكلام كله خبر الأمر فكذلك ما بعد الهاء في موضع خبره ۝ وأما قولهم
نعم الرجل عبد الله فهو بمنزلة قولك ذهب أخوه عبد الله عملت نعم في الرجل ولم تعمل في عبد الله وإذا قال عبد الله نعم
الرجل فهو بمنزلة عبد الله ذهب أخوه كأنه قال نعم الرجل فقيل له من هو فقال عبد الله وإذا قال عبد الله فكأنه
قيل له ما شأنه فقال نعم الرجل فنعم تكون مرة عاملة في مضمر يفسره ما بعده فتكون هي وهو بمنزلة ويحه ومثله
الذي [illegible] ونحوه إذا قلت لي مثله عبدا وتكون مرة أخرى تعمل في مظهر لا تجاوزه فهي مرة
بمنزلة ربه رجلا ومرة بمنزلة ذهب أخوه فتجري مجرى المضمر الذي قدم لما بعده من التفسير وسد مكانه لأنه
قد [illegible] وهو نحو ذلك ربه رجلا [illegible] ۝ واعلم أنه محال أن تقول عبد الله نعم الرجل والرجل غير عبد الله كما أنه محال
أن تقول عبد الله هو فيها وهو غيره ۝ واعلم أنه لا يجوز أن تقول قومك نعم صغارهم وكبارهم إلا أن تقول
قومك نعم الصغار ونعم الكبار وقومك نعم القوم وذلك لأنك أردت أن تجعلهم من جماعات ومن أمم كلهم
صالح كما أنك إذا قلت عبد الله نعم الرجل فإنما تريد أن تجعله من أمة كلهم صالح ولم ترد أن تعرف شيئا بعينه
بالصلاح بعد نعم ومثل ذلك قولك عبد الله فاره العبد فاره الدابة فالدابة والعبد لعبد الله ومن سببه كما أن الرجل
هو عبد الله حين قلت نعم الرجل ولست تريد أن تخبر عن عبد بعينه ولا عن دابة بعينها وإنما تريد أن تقول إن
في ملكه العبد الفاره والدابة الفارهة إذا لم ترد عبدا بعينه ولا دابة بعينها فالاسم الذي يظهر بعد نعم
إذا كانت نعم عاملة في الاسم الذي فيه الألف واللام نحو الرجل وما أضيف إليه وما أشبهه نحو غلام
الرجل إذا لم ترد شيئا بعينه كما أن الاسم الذي يظهر في رب وقد يبتدأ بإضمار رجل قبله حين قلت
ربه رجلا لما ذكرت لك وبدئ بإضمار الرجل في نعم لما ذكرت لك ۝ وإنما منعك أن تقول نعم الرجل إذا
أضمرت أنه لا يجوز أن تقول حسبك به الرجل إذا أردت معنى حسبك به رجلا ۝ ومن زعم أن الإضمار الذي
في نعم هو عبد الله فقد ينبغي له أن يقول نعم عبد الله هو رجلا وقد ينبغي له أن يقول نعم أنت رجلا فيجعل أنت
صفة للمضمر وإنما منع هذا المضمر أن يوصف لأنه مبدوء به قبل الذي يفسره والمضمر المقدم قبل ما يفسره
لا يوصف لأنهم إنما ينبغي لهم أن يبينوا ما هو فإن قال فإنه هو مضمر مقدم ويفسره عبد الله بدلا منه محمولا
على نعم فإنك قد تقول عبد الله نعم رجلا فتبتدئ به ولو كان نعم تعمل في عبد الله لما قلت عبد الله نعم الرجل فترفعه
فعبد الله ليس من نعم في شيء والرجل هو عبد الله ولكنه منفصل منه كانفصال الأخ منه إذا قلت عبد الله
ذهب أخوه فهما اثنان وليس بمنزلة [illegible] وبذلك على أن عبد الله ليس تفسير المضمر أنه لا تعمل فيه نعم بنصب
ولا برفع ولا يكون عليها أبدا في شيء ۝ واعلم أن نعم تؤنث وتذكر وذلك قولك نعمت المرأة وإن شئت قلت نعم
المرأة كما قالوا ذهب المرأة والحذف في نعمت أكثر ۝ واعلم أنك لا تظهر علامة المضمرين في نعم لا تقول نعموا
رجالا يكتفون بالذي يفسره كما قالوا مررت بكل وقال الله عز وجل وكل أتوه داخرين فحذفوا علامة الإضمار
وألزموا الحذف كما ألزموا نعم وبئس الإسكان وكما ألزموا خذ الحذف ففعلوا هذا بهذه الأشياء لكثرة استعمالهم
هذا في كلامهم وأصل نعم وبئس نعم وبئس وهما الأصلان اللذان وضعا في الرداءة والصلاح ولا يكون
منهما فعل لغير هذا المعنى ۝ وأما قولهم هذه الدار نعمت البلد فكأن البلد الدار فحملوا الدار [illegible]

من كانت ابلك وما جاءت حاجتك ومن قال نعم المرأة قال نعم البلد وكذلك هذا البلد نعم الدار لما كان البلد ذكرت فلزم هذا في كلامهم لكثرته ولانه صار كالمثل كما لزمت التاء في ما جاءت حاجتك ومثل ذلك قول الشاعر وهو لبعض السعديين ۞ هل تعرف الدار يعفيها المور ۞ والدجن يوما والسحاب المهمور ۞ لكل ريح فيه ذيل مسفور ۞ فانما ذكر لان الدار مكان فحمله على ذلك ۞ وزعم الخليل ان حبذا بمنزلة حب الشيء ولكن ذا وحب بمنزلة كلمة واحدة نحو لولا وهو اسم مرفوع كما تقول يا ابن عم فالعم مجرور الا ترى انك تقول للمؤنث حبذا ولا تقول حبذه لانه صار مع حب على ما ذكرت لك وصار المذكر هو اللازم لانه كالمثل وقال الراعي ۞ فاومأت ايماء خفيا لحبتر ۞ ولله عينا حبتر ايما فتى ۞ فايا انما تكون صفة للنكرة وحالا للمعرفة وتكون استفهاما مبنيا عليها ومبنية على غيرها ولا تكون لتبيين العدد ولا في الاستثناء نحو قولك اتوني الا زيدا الا ترى انك لا تقول له عشرون ايما رجل ولا اتوني الا ايما رجل ولا لي مثله رجلا كما تنصب عشرين رجلا فايا لا تكون في الاستثناء ولا تخصص نوعا من الانواع ولا تبين العدد وانما في الاستفهام الا ترى انك تقول سبحان الله من هو وما هو فهذا استفهام فيه معنى التعجب ولو كان خبرا لم يجز ذلك لانه لا يجوز في الخبر ان تقول من هو وتسكت واما احد وكراب وآرم وكتيع وعريب وما اشبه ذلك فلا يقعن وصفا ولا حالا ولا استثناء ولا يستخرج به نوع من الانواع فيعمل ما قبله فيه عمل عشرين في الدرهم اذا قلت عشرون درهما ولكنهن يقعن في النفي مبنيا عليهن ومبنية على غيرهن فمن ثم تقول ما في الناس مثله احد حملت احدا على ما حملت عليه مثلا وكذلك ما مررت بمثلك احد وقد فسرنا لم ذلك فهذه حالها كما كانت تلك حال ايما ۞ فاذا قلت لي عسل ملء جرة وعليه دين شعر كلبين فالوجه الرفع لانه وصف والنصب يجوز كنصب عليه مائة بيضا ۞ وان شئت قلت لي مثله عبد فرفعت وهي كثيرة في كلام العرب فان شئت رفعته على انه صفة وان شئت كان على البدل وان شئت رفعت على قوله ما هو فتقول زيد ابو زيد ولا يكون زيد صفة لانه اسم والعبد يكون صفة تقول هذا رجل عبد وهو قبيح لانه اسم

قال المفسر اعلم ان نعم وبئس فعلان ماضيان موضوعان للمدح والذم فنعم للمدح العام وبئس للذم العام ومبناهما على فعل في الاصل وفي كل واحد منهما اربع لغات نحو نعم وبئس وفعل نعم وبئس وفعل نعم وبئس وكذلك كل ما كان من الافعال والاسماء على فعل وثانيه حرف من حروف الحلق ففيه اربع لغات فالاسم نحو فخذ يقال فيها فخذ وفخذ وفخذ وفخذ والفعل نحو شهد وشهد وشهد وشهد وانما الزموا الاسكان لكثرة استعمالهم تخفيفا وقد جاء على الاصل ۞ اصاب الناس من سر وضر ۞ ما اقلت قدم ناعلها ۞ نعم الساعون في الامر المبر ۞ وكلام باب نعم وبئس ذكر شيئين احدهما الاسم الذي يستحق به المدح والذم والآخر الممدوح او المذموم وذلك قولك نعم الرجل زيد ونعم البزاز اخوك وبئس الخادم غلامك فالاسم الذي يستحق به المدح او الذم هو الاسم الذي يعمل فيه نعم او بئس وهو الدال على المعنى الذي يستحق به المدح او الذم والآخر هو زيد فاذا قلت نعم البزاز زيد فالمعنى الذي استحق به المدح البزاز انه محمود في البزازين والمستحق للمدح هو زيد ولا بد من الاتيان بهما جميعا فاذا قلت نعم البزاز زيد فنعم فعل ماض والبزاز فاعله وهو دال على المعنى الذي يستحق به المدح وزيد مرفوع على احد وجهين اما ان يكون مبتدأ في النية فيه التقديم ونعم الرجل خبره فيكون تقديره زيد نعم الرجل ثم اخره على نية التقديم واما ان يكون على كلامين كانك لما قلت نعم الرجل فابهمته ولم يعرف من هو بعينه قيل لك من هو فقلت زيد على تقدير هو زيد ورد ابو العباس محمد بن يزيد على سيبويه ترجمة الباب التي فيه المناقضة لانه قال هذا باب ما لا يعمل في المعروف الا مضمرا ثم جاء بعده نعم الرجل عبد الله فجاء بالرجل مظهرا والذي اراده سيبويه انه لا يعمل في المعروف الا مضمرا اذا بني ذلك المعروف على ان يفسر ما بعده ولا يكون ذلك الا مضمرا شبيه بقولك انه كرام قومك وانه ذاهبة امتك فالهاء اضمار الحديث الذي يأتي بعده ولا يجيء الاضمار الا مقدرا بعد التفسير وكذلك الاسم الذي يعمل فيه نعم ويبنى على التفسير لا يكون الا مضمرا فان قال قائل قد ذكرتم في نعم الرجل زيد وجهين احدهما ان زيدا مبتدأ في نية التقديم وتقديره زيد نعم الرجل فهلا يجوز على هذا القياس زيد قام الرجل فالجواب ان هذا لا يجوز لانه ليس في الخبر ما يعود الى الاسم واما زيد نعم الرجل فالعرب فيها خاصة اذ كانت الجمل الظاهر منزلة المضمر لان شرط نعم وبئس ان يقع بعدهما ما يدل لفظه على الجنس الذي يستحق به المدح والذم بد من ذكر ذلك الظاهر وصار الظاهر بمنزلة المضمر الذي ينعقد به خبر الابتداء ومن اجل ذلك قال سيبويه عبد الله نعم الرجل والرجل هو عبد الله لان الرجل قد قام مقام ضميره واما قولهم نعم رجلا عبد الله فان فاعل نعم مضمر قدم على شرط التفسير وتفسيره النكرة التي بعده والمضمر فيها معرفة من لفظ تلك النكرة ومما قدم من الضمير على شرط التفسير انه كرام قومك وانه ذاهبة امتك ومثله قولهم ربه رجلا وليست الهاء بضمير شيء جرى ذكره ولو كانت ضمير شيء جرى ذكره لصارت معرفة ولم يجز ان تلي رب لانه لا يليها الا نكرة ولكنها ضمير مبهم اشبهت بابهامها النكرات لانك اذا قلت ربه رجلا احتجت الى ان تفسره بغيره فضارع النكرات اذ كانت لا تخص كما ان النكرة لا تخص شيئا

ربه رجلا ورب رجل وقال ابو اسحق الزجاج في معنى ربه رجلا اقلل به في الرجال ومن اجل ذلك ما وضعت لنعم وبئس من الاسماء ما بعدهما من الجنس على معنى المدح والذم احتيج الى ان يكون ما يرتفع بهما من اسماء الاجناس او الصفات او ما كان مضافا الى ذلك ولا يجوز ان يرتفع بهما الاعلام ولا المبهم ولا الذي ولا المضاف الى شيء من ذلك لانه ليس في شيء منه معنى يقع به مدح ولا ذم ولذلك لم يجز نعم زيد ولا نعم ذا ولا نعم هذا ولا نعم غلام هذا وانما يقع على ما يحصل به معنى عام يقع به المدح والذم في قولك نعم الغلام ونعم غلام الرجل ونعم الصبي وما اشبه ذلك واما علامة التأنيث التي تلحق الفعل فانها تلحق نعم وبئس اذا كان بعدهما مؤنث كقولك نعمت المرأة وبئست الجارية وحذف علامة التأنيث منهما احسن واكثر من حذفها مع سائر الافعال لنقصانهما عن تمكنهما في الافعال وبطلان استعمال المستقبل منهما وذلك ان دخول علامة التأنيث في المستقبل اقوى منه في الماضي لان علامة التأنيث في الماضي زائدة وفي المستقبل وضع حرف مكان حرف وهو التاء مكان الياء فلحقه تكلف العلامة في المستقبل صارت الزم ولما كانت نعم وبئس لا مستقبل لهما صار نعم المرأة وبئس الجارية احسن من قام المرأة وذهب الجارية لانه المستقبل بل مكان ان تقول تقوم المرأة وتذهب الجارية وليس ذلك في نعم وبئس فان قال قائل لم لم يكن لهما مستقبل والافعال لا تمتنع من الاستقبال اذا اريد بها الاستقبال قيل له المانع من الاستقبال انهما وضعا للمدح والذم ولا يصح المدح والذم الا بما قد وجد وثبت في الممدوح والمذموم وفيما قال سيبويه في الدار نعت لبلد

قال ذو الرمة

او حرة عيطل ثبجاء مجفرة ۞ دعائم الزور نعمت زورق البلد

واما حبذا فان حب فعل وذا فاعل وجعلا جميعا بمنزلة شيء واحد يقع موقع اسم مبتدأ في الواحد والاثنين والجماعة والمؤنث والمذكر بلفظ واحد في معنى المدح والحمد فاذا قيل حبذا زيد كانه قال المحمود زيد واذا قيل حبذا الزيدان فكانه قيل المحمودان الزيدان واذا قيل حبذا هند فكانه قال المحمودة هند واذا قال حبذا الهندان فكانه قال المحمودتان الهندان وناب لفظ حبذا عن ذلك كله مجرى مجرى الفعل الذي جعل مع الحرف كشيء واحد يجري مع الواحد والاثنين والجماعة والمؤنث والمذكر على لفظ واحد وذلك هلم في لغة اهل الحجاز للرجل الواحد والاثنين والجماعة قال الله عز وجل والقائلين لاخوانهم هلم الينا وذكر من الاسماء التي لا تستعمل الا في النفي اسماء ليبين حكمها ومواقعها والذي ذكر احد وكراب وآرم وكتيع وعريب تقول ما بالدار احد وما بها كراب وما بها آرم وكتيع وعريب ومثله ما بالدار ديار ودوري ودبي وطوري وطوئي وطوراني ولا يقع الا في المواضع التي ذكرنا من النفي وقد يصح في النفي ما لا يصح في الايجاب كقولك مررت برجل لا قائم ولا مضطجع وزيد لا اسود ولا اشقر ولا يجوز مررت برجل قائم مضطجع وزيد اسود اشقر وانما كان كذلك لانه يجوز نفي الضدين في الاشياء التي يتعاور فيها ثلاثة اضداد فصاعدا والموجود منها واحد ابدا والباقي منفي كالالوان والاكوان في الاماكن لان الالوان كثيرة كالسواد والبياض والحمرة والخضرة والصفرة وغير ذلك ولا يكون الشيء الا على واحد منها موجود فيه وكذلك الاكوان الاماكن كثيرة غير محصاة نحو كونه ببغداد او بالكوفة وبمكة وبمصر والاندلس ولا يوجد الا في واحد منها ويجري مجرى هذا من غير الاماكن ما علمنا من اهل فلسطين ولا آخر بقصة وما به طبطاب وما به وذية وغير ذلك مما حفظ من كتب اللغة ولا يحمل على شيء منه العوامل الا ما كان متصلا بالجحد كقولك ما بالدار احد وما رأيت بها عريبا وما رأيت بها قوما احسن من زيد ۞ وقد ذكرت في اول الكتاب من ذلك ما فيه كفاية وتركت من الباب ما كلام سيبويه فيه مفهوم ۞

هذا باب النداء

اعلم ان النداء كل اسم مضاف فيه فهو نصب على اضمار الفعل المتروك اظهاره والمفرد رفع وهو في موضع اسم منصوب ۞ وزعم الخليل انهم نصبوا المضاف نحو يا عبد الله ويا اخانا والنكرة حين قالوا يا رجلا صالحا حين طال الكلام كما نصبوا هو قبلك وهو بعدك ورفعوا المفرد كما رفعوا قبل وبعد وموضعهما واحد وذلك قولك يا زيد ويا عمرو وتركوا التنوين في المفرد كما تركوه من قبل وبعد قلت ارايت قولهم يا زيد الطويل علام نصبوا الطويل قال نصب لانه صفة لمنصوب وقال وان شئت كان نصبا على اعني فقلت ارايت الرفع على اي شيء هو اذا قال يا زيد الطويل قال هو صفة لمرفوع قلت الست قد زعمت ان هذا المرفوع في موضع نصب فلم لا يكون كقوله لقيته امس الاحدث قال من قبل ان كل اسم مفرد في النداء مرفوع ابدا وليس كل اسم في موضع امس يكون مجرورا فلما اطرد الرفع في كل مفرد في النداء صار عندهم بمنزلة ما يرتفع بالابتداء او بالفعل فجعلوا وصفه اذا كان مفردا بمنزلته قلت ارايت قول العرب كلهم

ازيد اخا ورقاء ان كنت ثائرا ۞ فقد عرضت احناء حق فخاصم

لاي شيء لم يجز فيه الرفع كما جاز في الطويل قال لان المنادى اذا وصف بالمضاف فهو بمنزلته اذا كان في موضعه ولو جاز هذا لقلت يا اخونا تريد ان تجعله في موضع المفرد وهذا لحن ۞ والمضاف اذا وصف به المنادى فهو بمنزلته اذا ناديته لانه هاهنا وصف لمنادى في موضع نصب كما انتصب حيث كان منادى لانه في موضع نصب ولم يكن فيه ما كان في الطويل لطوله قال قلت اخا ورقاء طال الكلام وقال الخليل كانهم لما اضافوا ردوه الى الاصل

الأصل كقولك إن أمسك قد مضى وقت الخليل ﴿ وسألته عن يا زيد نفسه ويا تميم كلهم ويا قيس كلهم
فقال هذا كله نصب كقولك يا زيد الجمّ وأما يا تيم أجمعون فإنه يجاء إن شئت قلت أجمعون وإن
شئت أجمعين ولا يستنصب على إعنى من قبل أنه محال أن تقول أعني أجمعين وبذلك على أن أجمعين ينتصب
لأنه وصف لمنصوب قول يونس المعنى الرفع والنصب واحد وأما المضاف في الصفة فهو يشبهني لست
الأكبر الأنصب إذا كان المفرد ينتصب في الشعر قلت أرأيت قول العرب يا أخانا زيدًا فإن زيدًا وقد
هذا المنصوب فصار نصبًا بمثله وهو الأصل لأنه منصوب في موضع نصب قد قال القوم يا أخانا زيد وقد
زعم يونس أن ناسًا من العرب كان يقولهم وهو قول أهل المدينة قال هذا يمنزلة قولك يا زيد كما كان قوله يا زيد يا أخانا
يمنزلة يا أخانا فيجعل وصف المضاف إذا كان مفردًا يمنزلته إذا كان منادى يا أخانا زيدًا أكثر في كلام العرب
لأنه يرد وصفه إلى الأصل حيث زال عن الموضع الذي يكون فيه منادى كما ردوا ما زيد إلا منطلق إلى أصله
وكما ردوا لا نفولك حين جعلوه خبر إلى أصله فأما المفرد إذا كان منادى فكل العرب توقعه بغير تنوين وذلك
لأنه كثر في كلامهم فحذفوا وجعلوا بمنزلة ما لا ينصرف نحو يا حكم ويا عمر ﴿ وتقول يا زيد الطويل وهو
قول أبي عمرو وزعم يونس أن ناسًا من العرب كان يقول يا زيد ذا الطويل فأما قوله أبي عمرو فعلى قولك يا زيد الطويل
ونصبه كنصبه وكقوله ﴿ إني وأسطار سطرن سطرا ﴿ لقائل يا نصر نصرا نصرا ﴿ وأما
قول رؤبة فعلى أن جعل نصر أعطف البيان ونصبه كنصبه على قوله يا زيد زيدًا وأما قوله أبي عمرو فكأنه
استأنف النداء وكأنه قال يا زيد الطويل كنفسه يا زيد الطويل وصف المفرد إذا كان مفردًا
يمنزلته لو كان منادى وخالف وصف أسماء الرفع في الطرد في كل مفرد في النداء وبعضهم ينشد نصر نصر
ويقول يا زيد عمرو وليس الإلا لأنها قد اشتركا في النداء كما اشتركا في قوله يا وكذلك يا زيد وعبد الله ويا زيد
وما زيد أو عمرو لأن هذه الحروف تدخل الرفع في الآخر كما دخل في الأول وليس ما بعد ما يصفو ولكنه على
يا وقوت الخليل مرفوعًا يا زيد والنصر فنصب فإنما نصب كان من المواضع التي ترفعها التي إلى
أصله فأما العرب فأكثر ما رأيناهم يقولون يا زيد والنصر وقراءة الأعرج لجبالك أوبي معه والطير
قرفع ويقولون يا عمرو والحرث وقوت الخليل هو القياس كأنه قال وإذا حادث ولو جعل الحرث على ما
كان عليه جاز البتة نصبًا ورفع من قبل أنك لا تأتي أنها في البتة إلا لألف واللام ولكنك أشركت بين المضاف
والأول في با فلم تجعلها خاصة للنصر كقولك ما مررت بزيد وعمرو ولو أردت عمليين لقلت ما مررت
بزيد ولا مررت بعمرو وقوت الخليل يشبه من قال والنصر فنصب لأنه لا يجوز يا النصر أن تقول كل
فجعله وحدها بدل تميم إذا أراد لغة من جر لأنه محال أن يقول وكل فجعلها وإنما جاز لأنه أراد وكل
فجعلها طا ورفع ذلك لأن قوله والنصر بمنزلة قوله ونصر يشبهني أن تقول أي وفي فيصير محالا
لأنه محال أن تقول وأي جارها وشبهني أن يقول لرب رجل أخاه فلست دارين قبل داء ولكنها حروف
تشرك الآخر فيما دخل فيه الأول ولو جاز أن تلي الاسم الأول كان غير جائز ولو قلت هذا فصيلها
لأن جرّ كان هذه ناقة وفصيلها وإذا كان لو آخرًا دخل فيما دخل فيه الأول وتقول يا أيها الرجل ورب
ويا هذا الرجل وعبد الله لأن هذا محمول على يا كما قال رؤبة يا داري عفا آيها ودار بالبعدين ﴿ وقال المفسر
تقول يا ذا الجمة كقولك يا زيد وهذا الجمة ليس بين الحدين فيه اختلاف ﴿ وقال المفسر
باب النداء مخالف لغيره من الألفاظ وذلك لأن الألفاظ في الأغلب ما هي عبارات عن أشياء وغير من الأعمال وأشياء
غير من الأعمال وأشياء غير من الألفاظ فأما الألفاظ التي هي عبارات عن غير ما من الأعمال فنحو قولك أكرمت زيدًا وقتلت
عمرًا ولا أكرمت زيدًا ولا ضربت عمرًا فالمعنى الذي عبرت عنه بلفظ الإكرام والضرب غير ما في هذا من لفظ وأما
الألفاظ التي هي عبارات عن ألفاظ سواها نحو قولك قال زيد وقال عمرو وتكلم عمرو بكلام حسن ولا تقول قولا يريد ضيك
ولا يكلم عمرا بما يؤذيه فهذه ألفاظ هي عبارات عن ألفاظ سواها ولفظ النداء لا يعبر به عن شيء آخر ولا يستعمل
عمرو قولا مضى ولا في الحال ولا في المستقبل لأن الأمر يعبر به عن شيء مضى ولا عن شيء في الحال والمستقبل كما يخبر عن
زيد إذا قال زيد قائم وعوم فإنما هو لفظ مجرد عمل يعمل غايل فإذا قال يا عبد الله أو يا زيد فهو كإنما عبر
بهذا القول أو كإنما عند عمرو أكرامه لم يعبر عنه بلفظ سواه فيقال نادى عبد الله ونادى زيدًا كما يعبر عن الضرب
والأكرام فبذا لا يعرف عملها واكرم عمرها احتاج إلى الجواب على ما لا بد للفظ منه في أعرابها وبنائها وليس معه من العوامل
شيء يظهر فيجب صرفها من الإعراب فمنها ما يبنى ويعامل وقد تكلم العرب في المنادى وما يتفرع منه مما انتهى الوصول
إلى استيعابه على اللفظ الذي استعملته العرب واختلفوا في علله فأما سيبويه وسائر البصريين فجعلوا المنادى من المفعول به
وجعلوا الأصل في كل منادى النصب والحجة في ذلك أن العرب نصبت المنادى المضاف والموصول كالذي
ونحوها كقولهم يا عبد الله الظريف ويا خيرا من يد العاقل وبا رجلا كما كانت المنادى المفرد ونصبت نحوه مضافا
والجامع نصب المفرد من نحوه فأما نحو المضاف نحو قولك يا زيد لغانا فهذا لا يجوز غيره وأما المفرد نحو قولك يا زيد

الظريف والظريف فعلم بنصب نحوه أن الاسم مقدر له ما ينصب كما يقدر في أمس من قولك لقيته أمس الأحدث أنه
منصوب بلقيته ومحل الأحدث على ما قدر في أمس من العامل إن كان مكسورًا وكذلك مررت بعمر الطويل فقدر في
عمر الخفض بالباء فخفض النعت لأجل ذلك فإن قال قائل إنما الذي قدر النصب لك قيل له الذي ذكره أصحابنا أنه
يقدر إذ عوا أو ناديت وما أشبه ذلك ولا أحب تحقيق هذا في قوله الأعلى جهة المقرب والتمثيل لأنهم قد أجمعوا
أن النداء ليس بخبر وهو لنا أدعو وأنا دعي اختار عن نفسك ولكني قول لما احتاج المنادى إلى عطف لاسم المنادى
على نفسه واشتد عليه إياه ليقبل عليه فخاطبه بالذي ولما احتاجوا إلى حرف يصله به ليكون تنبيها له
وهو أو أخواتها وهي شيء تحرك به المنادى فصار المنادى كالمفعول يحرك بتحريك المنادى وتسوينه والمنادى كالفاعل
ولا لفظ له فصار بمنزلة الفعل الذي يذكره الذاكر فيصير بمفعول لظاهر وفاعل مضمر يعتد وينادا ما يتعدى
إلى الأصل وعبر سيبويه عن هذا المعنى أنه فعل لا يستعمل إظهاره ثم عرض من المفرد ما وجب عنه وإن كان أصل النصب
لأنه مخاطب فسبيله أن يعبر عنه بالمكاني من الأسماء وكانت أنا أبلغ وغير ذلك ولا يجوز أن يعبر عنه بالأسماء الظاهرة
لأنه يجوز أن تقول قام زيد وأنت تريد المخاطب بخبر أن المنادى ذكر بعد أن كان غافلا عنك فإذا ناديته بأنت أو أنا كلم
المخاطب أو نحى من سواه فجيء بالاسم الذي يخصه دون غيره وهو زيد أو نحوه موقع ذلك الاسم موقع المكني فبنيته
وكان الضم أولى به من الفتح والكسر أما الفتح فلأنه اللفظ الذي كان يستحقه قبل النداء وهو ما يعرب من المنادى
وأما الكسر فلأنه لما كان مضافا إلى المكلم إذا سقط حرف كقولك يا غلام وأسلم يا أشبه ذلك يشبه أيضا بمسلم
وبعد أن جنينا بنا على أنه لم يكن لهما في حال الإعراب كانا في حال الإعراب ينصبان ويخفضان كقولك جيئ ذلك وبعد ذلك
وجيئ من قبل ذلك ومن بعد ذلك فلما بنيا خرجا عن حال الإعراب وهو العلم ومما يوجب البناء أن المنادى
واقع موقع الصوت الذي يجب بناؤه كالزجر والاستدعاء والاستجابة وسائر ما يصوت به للبهيمة عند ما يراد
بها كهدش وحل وحاب وهلم وحوب ونحوه وغير ذلك من ضروب الأصوات التي يدعى بها البهائم إلى ما يراد منها من إقبال
أو إدبار أو وقوف أو غير ذلك وهذه الأصوات مبنية فبني الاسم المنادى لذلك فإن قال قائل الذي ذكرت في الاسم
المفرد المنادى يوجب المضاف البناء لوقوعه موقع الكناية وموقع الأصوات قيل له إنما وجب ذلك خاصة في لفظ
الاسم إذا لم يكن في الكتاب مضاف لأن الأصوات فيما أن المفرد في ذلك وغلب على المضاف مذهب لم يمكن كان أيضا
بعض المبنيات نبي إذا أفرد ويعرب إذا أضيف كقولك ذهب أمس وأسكن وقوت الكنايين والقراء
وكان لا يصحان مع المنافضة فيهما أما الكناية فلأنه وجد المنادى لا معرب له يصحبه من ناصب لا خافض ولا رافع ووجد
مفعول المعنى فلم يخصه فشبهه المضاف ولم يشبه ما لا يتصرف ويجتمع وجهين فرفعه لا تنوين لئلا يكون بينه
وبين ما هو مرفوع برافع يجمع فرقوا وقوت في المضاف وجدت أكثر الكلام منصوبا فحملت المضاف على وجه من النصب
وهذا كلام فاسد لانتظام بعيد الانبياء أم إن كان المنادى لا معرب له يصحبه وقد حمل المضاف منه على لفظ المنصوب
كثيرة في الكلام فما منع المفرد من الحمل على المنصوب ويبين إذا كان مفردًا ومنع التنوين إذا كان عن مصرفه والمعرب
رفعه بغير تنوين وفيما رفع بغير تنوين ما هو صحيح الإعراب وذلك الاسم الذي لا ينصرف وكان الأولى بما قاله أن يخفضه
بلا تنوين لأن الخفض لا تنوين لا يحتاج إلى معرب والضم لا تنوين فلذلك يعرب وقوت القراء وقولك يا زيد إنما أراد
العرب أن يدعو بصوت رفيع ويجعل اسم المنادى فيه حسنوا فقالوا يا زيد فوقع زيد بين الصوتين وهو يا والألف
في آخره وكتبنا العرب بنا في أول الاسم وحذفنا الألف من آخره وهي مرادة ومزيدة كالمضاف إليها إذا كان منعلقا بها
فاشبه آخره آخر ما أخذت منه الإضافة وهي مرادة معه وذلك قولك جيئك من قبل فلذلك ضم المفرد وأشبه المضاف
يا نصا لما لا اسم المانع من شغل الاسم بالمرادة وكانت الدال مفتوحة في زيد فلذلك قلت الحمد لله فنصبا لتحرك ما قبلهما وكان
الألف في ذلك قولك يا زيدا في مكان قولك يا زيدا وهو المضموم فبنيا منزلة المنصوب المضموب هما منزلة المنادى
الذي آخره الألف ولا يقال هذا ضرب يفعل ولا إدارة وهو قائم بنفسه وقد مر ما يدل على أن المفرد يشبه المضاف
في استماع الألف واللام منه قال وما يدلك على أنه ليس منصوبا بفعل إلى آخر الحال إن نصبه وما يدلك على
أنه كالمضاف وإن أفرد حملك نصبه على النصب ﴿ قال المفسر كلام الفراء دعاء بغير ما يعين وقضايا بحر وجهه
أسلوك النحو مع مناقضات فيه حمل سبب ضم المنادى المفرد إذا كان يا زيدا فحذف قوانين آخره الألف وجعلوا الألف لزيد
من آخر بمنزلة المضاف ليبنى فصار حذفها كحذف المضاف إليه من قبل وبعد ولبنى على الضم كما بينا فقال الضم عنه لم لا يكون
المضاف إليه بهن المنزلة لأنه محتاج وباب الصوت إلى الحاجة إليه المفرد يقال يا غلام زيد ويكون أصله يا غلامي زيدا
فإن امتنع من ذلك وقال لم يجعل ذلك المضاف لبنى لطوله قيل له الطول لا يمنع تقدير الكلمة على حقها من تقدير الصوت في أولها
وآخرها وطويل الأسماء وقصيرها في باب النداء وأحد ولو نادى رجلا هاك له فرعا لا سمه أو هو رجل ان أو وجود إذا نا
أو أشباه ذا نا وما أشبه ذلك من الأسماء الكثيرة الحروف لوجب ضمها وإن كانت أكثر حروفا من اسم عبد زيد وأيضا
فسبيل النداء والنداء واحد تقول يا عبد الملكان وجاز حذف ألف لدنية وإذا حذوه ما لا يقول يا عبد الملك
وجعل نصب المضاف سببا على فتح ما قبل الألف المبدلة في آخر المنادى لرفع الصوت كما إذا قلنا يا زيد القوم فحذفا الواو

كما شجعا قبل الالف ان زيدا وهذا ظريف خارج عن ايجتاجا جاب التوبين وقيل الصحيح عنه كيف شاء وحكى الخبر ابن
ربيع قبل اذا كان معرفة مقصودا اليه فالجواب يا خير ابن يزيد او قبل اذا قيل له انها يدخل على خبر الف في اخره فيصل خبر خير
على الالف التي تدخل للصوت الرفيع فان قال قد دخل الالف لزمه ان يقول يا خير ابن يزيد فهذا لا يقوله احد واذا لم نجعله
الالف وقد ضبط مع ذلك علم ان للنصب سببا غير ما قال فيقال له زعمت ان الالف اجرا المنادى بمنزلة المضاف اليه فينبغي
ان تسقط نون التثنية وجمع مهما قيل له الا ترى انك في التثنية وبابن زيدا وقبل زيدا بنيه وبابني زيد وما اشبه ذلك
مثاله وما الحجة لمن اجرى المفرد بمنزلة المضاف في اشباع الالف واللام منه اذا قلنا يا رجل ويا غلام لانه بقدر ضم الفاء وصل
ذلك الالف بمنزلة المضاف اليه وقيل انما امتنعت الالف واللام منه لان الاشارة اليه والالف قبلهما فاذا اعتد عليه فاذا لا
يدخل الالف واللام على هذا ولا يقدر انه مضاف وهو بمنزلة المضاف لذلك نستغني هذا عن لا لفظ اللام غير
الندا الان الاشارة فيه قد قامت مقام الالف واللام واما احتجاجه باشباع الحركة على من قال انه ينتصب بفعل مضمر
الحال لا يشبع من الفعل اذا كان عاملا فالجواب ان الحال يتحمل فيه لانين احدا العامل ولكن ليتنا قبض بمعنى الكلام وهو ذلك
انا لو قلنا يا زيد قائما على معنى الحال لكان المقدر ان الندا في حال القيام فان لم يكن قائما فلا ينادى فيستحيل ان الندا
قد وقع بقوله يا زيد قائم لم يكن قائما لم يجز ان يكون قد نادى زيدا بقوله يا زيد وليس في ذلك في سائر الكلام لانا
لو قلنا اضرب زيدا قائما فلم يجد قائما لم يعره واما استبعاده لانا نصب نعت المفرد فليس شيء لان ما يحمل من المنعوت على اللفظ
من وعلى المعنى اخرى كثيرة في كلامهم كقولك ما جاءني من رجل ظريف وظريفين وقال الله عز وجل ما لكم من اله غيره وغيره
وبنيوه يقوله يا رجلا صالحا اذا لم يقصد رجلا يعينه واذا قلت يا رجل لا يجب له التنوين تبكيره كقولهم عاقا وعاقي اذا اردت
تبكيره وصمة وصم وخبخ وخبخ فلما وجب تنوينه وجب رده الى اصله من النصب كما وجب المضاف لا ترى انا اذا قلنا مررت
بغير اضطررنا الى تنوين غير لانا ان رددنا الى اعرابه في الاصل فقلنا مررت بغيرٍ لا يجوز غيره واكثر بعض الناس فوك
الحمل على النصب المنكور لطول الاسم لا يغير حكمه في البناء كما لا يتغير قولك عبد الله وجود ابنه وانما قال الخليل
ذلك لان التنوين زائد في الاسم بعد سماعه عليه فجعل الذي اوجب زيادته وطول الاسم هو زاده التنوين فيه
لا كثرة حروفه ولا يعرف ابيات يقال رجلا اقبل فتبين بارا كانا في الفراء والكسائي لا يجيزان يا رجلا اقبل ويجيزان يا رجلا
اقبل على معنى يا رجلا اذا ولا فرق بينهما لان المذكور عندهما مثلوجد واحد ان يا رجلا اقبل ويا رجلين يعنيهم
فالوجه ان اريد رجلا لما كان كذلك بالمعنى الذي ذكرناه لان التنوين والموصوف يبينان مقام المضاف
والمضاف اليه واذا قال يا زيد الطويل نصب الطويل على الصفة وعلى الموضع واذا قلت يا تميم اجمعين لم يجز ان تنصبهم على اعني
لانك لو نصبت اجمعين على اعني خرج عن الصفة واتباع ما قبله وانما جاز يا زيد الطويل على اللفظ ولم يجز مررت بعمر الطويل
وبابن لان الاعداد على اللفظ لان التاء في المنادى المفرد على الضم مطردا وكان المنادى قبل بنيه فقد كان لحقه الضم للاعراب
فلما وجدي فتحم اجري ضمة مجراه قبل ان يناديه حكم الاعراب واذا قال يا خاتما زيدا فابو عمرو بن العلا كان يختار البدل لان الذي
يقوله لفظا زيدا انما نصبه على عطف البيان وهجراه مجرى الصفة وزيدا ليس ما يوصف به واذا نصبت بدلا لم تجعله صفة وهكذا
من بدا الاول كنصبه بالصفة اجري على لفظ الصفة وبك رويدا يروى على بنية او جر
أو عمرو ويا ناصرا نصرا مجرى المنصوبين منصوبين كقولك يا زيد العاقل والليب ويا ناصر
نصرا رفع الاول سوّاه وجب الثاني فجعلهما كصفتين مرفوع ومنصوب كقولك يا زيد العاقل واللبيب كان
المازني يروى عن ابي عبيدة انه قال يا ناصر نصرا خطا قال وكان راجب ضربن سيار يقال له نصر وكان قد جب ذروة
عن بشير فقال يا ناصر نصرا خطا يعني برايي اصرت اولم اصبه دليل وكان ابو عثمن يجيز يا زيد وعمرا قبلا على الموضع
والذي قاله سيبويه يا زيد وعمرو لان حرف النداء سلمها جميعا وهو يقع على كل واحد منهما منفردا واما يا زيد والنفر فهو
اختيار الخليل وذلك ان اكثر العرب رفع والنفر هو الفاعل وابو العباس محمد بن يزيد رايه ان يا زيد والنفر رفع النفر هو الاسم
ويا زيد والرجل النصب هو الاختيار وفصل بينهما بان النفر وان لم يكن عليا فان فيه معنى سوى ما كان نفرا والالف
واللام في الرجل قد افادت معنى هو معاقبة الاضافة فلما كان الواجب الخفض في الضرب كان الاختيار والوجه فيما هو بمنزلة
الاضافة النصب النصب بايجاب لك وترى معه والطلب الاختيار على هذا قبل في التعاريز لانه بمنزلة يا زيد والرجل لانه ليس علم ابن
فاما لم جاز دخول يا على هذا ولا يجوز دخولها على الالف واللام فاحسن ما قال المازني وهو ان اصل هذا ان يشبه
برجل واحد لو اجد فلما دعوه توهموا ان الاسم الذي كانت فيه الف ولام قد صارت يا عوضا من نزع الالف
وذلك لان ما في هذا الاسم مفهوم

باب ما لا يكون فيه الا رفعا ولا يقع في موقعه

وذلك قولك يا ايها الرجل ويا ايها الرجلان ويا ايتها المرأتان فاي شيء ههنا فيكون عمر الخليل كقولك يا هذا
الرجل وصف له كما تكون وصفا لهذا وانما صار وصفه لا يكون فيه الا الرفع لانك لا تستطيع ان تجعله
بدلا ولا يابتها وتسكت لانه يتم به المنبه فصار هو والرجل بمنزلة اسم واحد كانك قلت يا رجل
واعلم ان الاسماء المبهمة التي توصف لانها اتى فيها الالف واللام بمنزلة اي وهو هذا

واولئك وما اشبهها وتوصف بالاسماء بالالف واللام وذلك قولك يا هذا الرجل ويا هذان الرجلان
صار المبهم وما بعده بمنزلة اسم واحد وليس ان كقولك يا زيد الطويل من قبل انك قلت يا زيد وانت تريد ان
تقف عليه ثم حذفت الا بعد فتحته بالطويل واذا قلت يا هذا الرجل فانت لم تزد ان تقف على هذا ثم تصفه بعد
ما نطقت به لم يعرف قبل ثم وصف بالاسماء التي فيها الالف واللام لانها هو الوصف بمنزلة اسمه كانك قلت يا
وبين الاسماء المبهمة اذا ذكرتها بمنزلة اي كانك اذا اردت ان تفسر لم يجز لك ان تقف عليها وانما قلنا ان
ذا الحجة لا توصف بها لا توصف بها الاسماء المبهمة انما تكون بدلا او عطفا على الاسم اذا اردت ان تولي كقولك
يا هؤلاء اجمعون فانما اكدت حين وقفت على الاسم فالالف واللام والمبهم بمنزلة اسم واحد بذلك
على ذلك ان اي لا يجوز لك فيها ان تقول يا ايها الحرة فالاسماء المبهمة توصف بالالف واللام لا الا وتفسرها
ولا توصف بها يوصف به غير المبهمة ولا تفسرها بفسر به غير الاعطفا ومثل ذلك قول الشاعر وهو ان في ذان اللذ
باصاح ذا الصارم الصقيل * ومثله قول الاخر * باذا الخوفنا بمنعل سحجر * لجر ثمري صليل الاسلام *
ومثله يا ذا الحسن الوجه وليس ايها بمنزلة يا ذا المجرة من قبل ان الصارم الصقيل الحسن الوجه كقولك يا ذا الحسن
وبابا الصارم وهذا المجرور ها هنا بمنزلة المنصوب اذا قلت يا ذا الحسن الوجه وبابا ذا الحسن وجها وذلك على
انه ليس بمنزلة درى الجحة ان ذا معرفة بالجر والصارم والحسن ليس في الجر منه ما يعرفهم ما بعده ولكن ما بعده تبين
لوضع الصور والحسن اذا اردت ان تبهمها فكلها واجعل من المواضع من سبب لا ولى لا يكونا الا ذا ذلك فاذا
الحسن بعد عمن فاذا قلت الوجه فقد خصصت شيئا منه واذا قلت الصارم فقد عممت واذا قلت الصقيل فقد
اخصصت شيئا من سبيكا اخصصت ما كان منه كان الصقيل كان شيئا منه فصار هذا بتبيينا الموضع شيا
ذكرت كما صار الدليم تبين به من العشرين قلت عشرون درهما لو قلت ما هذا الحسن الوجه لقلنا كما قلنا
العشرين رجلا وهذا بعيد فانما هذا بمنزلة الفعل اذا قلت يا هذا الضارب زيدا او ما هذا الضارب الرجل كانك
قلت يا هذا الضارب وذكرت ما بعده لتبين موضع الضرب فلا تبهمه ولم تجعل معرفة بما بعده ومن ثم كان
الخليل يقول يا زيد الحسن يجر لانه هو بمنزلة قولك يا زيد الحسن ولو لم يجز فيما بعد زيد الرفع لما جاز في هذا
كانه اذا لم يجز يا زيد ذو الجمة لم يجز يا هذا ذو الجمة * وقال الخليل اذا قلت يا هذا او انت تريد ان تقف عليه
ثم تولي يا تميم كمر عطفا علية قلت بالخيار ان شئت نصبت وان شئت رفعت وذلك قولك يا هذا زيد وانت
تريد ان تقف عليه ثم تولي كقولك يا تميم اجمعون واجمعين وكذلك يا هذان زيد وعمرو وان شئت قلت زيدا وعمرو
فجرى ما يكون عطفا على الاسم مجرى ما يكون وصفا نحو قولك يا زيد الطويل ويا زيد الطويل قال المصنف
الاصل في دخول يا ايها الرجل انهم ارادوا الرجل او هو قريب من المنادى فلم يجز ان اجعل الالف واللام وكرهوا
نزعهما وتغيير اللفظ فادخلوا اي وصلة الى ندا الرجل على لفظه وجعلوا الاسم المنادى جعلوا الرجل نعتا والموصوفا
ليكون دالا على خروجها عما كانت عليه في الكلام وجوصا من المحذوف منها والذي حذف منها الاضافة كقولك اي الرجلين
وايي القوم والعلة التي توجب في نظير هذا لو ترى انك اذا اردت ان تدعو رجلا وامرأة قبلك وما اشبه ذلك
جعلوا ما بمنزلة اي واكدوا التنبيه وجعلوا الاسماء المبهمات بمنزلة اي فلهذا قيل يا هذان الرجلان وعلى هذا
قولك فيما يترك منزلة اي واما قولك عدا هذه المبهمات واما فيما يأتي فاولئك لان الكاف للخاطب اولا تغير
الذي له الكاف فكيف يأتي من لم يكن مخاطبا اذا اطلت ايها الرجل لم يجز في الرفع غير الرفع لان يا ايها لا يتم به النداء ولا بد
من الرجل بعدها والرجل هو المقصود في الندا آه على ما ذكرنا فلم يتم رفع الرجل من وجهين احدهما انه لفظ المنادى
المفرد فهو في التقدير المنادى والآخر ان الباب لا يحمل الا بعد تمام الكلام والنداء لم يتم بعد يا ايها فجعل الرجل
على لفظ ايها دون موضعه واما يا زيد الطويل فجوز في الطويل الرفع على اللفظ والنصب على موضع الندا آه لان الاسم
تام بيا زيد ويحسن الوقوف عليه واما يا هذا الرجل فلا بد من بيان احدهما ان يكون وصلة لندا الرجل فحكم حكمه
يا ايها الرجل والآخر ان يجعلا بمنزلة مكتبة لانه يجوز ان تقول هذا ابيرا لا اصف هذا فعلى هذا المذهب يجوز ان تقول يا هذا
الرجل يا هو الطوال وكان المازني يجيز يا ايها الرجل قياسا على يا زيد الطويلة الحجة عليه ما ذكرنا وتقول يا هذا ذا
الجمة وتنصب ذا الجمة على غير الصفة لان المبهم لا يوصف بالمضاف وانما نصبها على البدل كانك قلت يا ذا الجمة او عطف البيان
وهو في باب الاول كالصفة فيصير هنا بمنزلة اخاك زيدا او مجرى عطف البيان في هذا ذا الجمة مجرى يا هؤلاء كلكم
يا هؤلاء اجمعون وانما جاز كلكم واجمعون بعدا ولا لانها في تقدير ما توقف عليه مثل يا زيد دون ولا يجوز ان تقول يا ايها
اجمعون ولا كلكم لانه لا يتم الكلام به ولا يوصف في الندا آه الا ما فيه الالف واللام الا في عطف البيان
الذي ذكرناه وانشدنا وكذلك قول الاخر من قولان الشد ونبي * باصاح ذا الصارم النجيب * والرجل الا فاذ في الليل
ومثله * يا ذا المحوفنا بمنعل سحجر * لجر ثمري صليل الاسلام * وذا في البيتين للاشارة وما بعد ما تعمل
فيما قبله وهو رفع واذا كان مضافا لان الاصل فيه غير المضاف فاما البيت الاول فنعدين باذا الصارم نفسه كما تقول
يا ايها الصارم نفسه والبيت الثاني اذا المحوفنا كما تقول يا ايها المحوفنا ومثله يا ذا الحسن الوجه نعدين باهذا

الحسنُ وجهُه وليس بمنزلة يا ذا المال ويا ذا الجمة بمعنى صاحب المال وصاحب الجمة وهذا الذي يتغير في الرفع والنصب والخفض تقول جاءني ذو المال ومررت بذي المال ورأيت ذا المال وذو معرفة باضافته الى ما بعده وتقول في الآخر جاءني الحسن الوجه ومررت بالحسن الوجه ورأيت الحسن الوجه والكوفيون ينشدون يا صاح يا ذا الضامر العنس بخفض الضامر ويضيفون ذا الى الضامر ويجعلونه مثل يا ذا الجمة ويا ذا المال ويحتجون لصحة روايتهم بخفض الرحل والاقتاد بعده وبعده من البيت يا ذا العنس الضامر والرحل يعني يا صاحب العنس قالوا ولو كان على ما قاله سيبويه لم يستقم خفض الرحل لان انشاد سيبويه برفع الضامر انما يكون بمعنى يا ذا الضامر عنسه كقولنا يا ذا الحسن الوجه بمعنى الحسن وجهه لا يستقيم في الرحل اذا عطفناه على العنس أن تقول الذي ضمر رحله [illegible]

والذي انكروه ليس بمنكر لان هذا من باب قوله ◉ فعلفتها تبنا وماء باردا ◉ **ومثله**

يا ليت زوجك قد غدا ◉ متقلدا سيفا ورمحا ◉ على ان يحمل الثاني على ما يليق به ولا يخرج عن مقصد الاول فيكون معنى الضامر المتغير والرحل محمول عليه كانه قال المتغير العنس والرحل ويدخل الرحل في لفظ الضامر لارادة معنى التغير وتقول يا زيد الحسن الوجه والحسن الوجه كما تقول يا زيد الحسن والحسن لان الاضافة في هذا الباب كالافراد فيما ذكرناه فإن قال قائل فهل يجوز ان تقول يا حسن الوجه بالرفع كما تقول يا حسن لانك لم تعتد باضافته قيل لا يجوز ذلك وليس امتناعه لانه مضاف ولكنه لما كان تمام حسن الوجه نصبه اذا كان هو المنادى كما تنصب يا خيرا من زيد ويا ضاربا اخانا ويا عشرين رجلا وهذا المنصوب في النداء اذا نعت به جرى مجرى المفرد كقولك يا زيد الضارب عمرا ويا هؤلاء العشرون رجلا **قال** وزعم لي بعض العرب ان يا هذا زيد كثير في كلام طيئ ويقوي يا زيد الحسن الوجه ولا يلتفت فيه الى الطول لانك لا تستطيع ان تناديه فتجعله وصفا مثله منادى ويقوي هذا يا بشر صفر ويا رجل زيد **قال** واعلم ان هذه الصفات التي تكون في المبهمة بمنزلة اسم واحد اذا وصفت بمضاف او عطفت على شيء منها كان رفعا من قبل انه مرفوع غير منادى واطرد الرفع في صفات هذه المبهمة كاطراد الرفع في صفاتها اذا ارتفعت بفعل او ابتداء او بنيت على مبتدأ فصارت بمنزلة صفاتها اذا كانت في غير الحال كان الذين قالوا يا زيد الطويل جعلوا زيدا بمنزلة ما يرتفع بهذه الاسماء التي فيها ذلك قول الشاعر [illegible] ◉ وتقول يا ايها الرجل زيد اقبل وانما نون لانه موضع يرتفع فيه المضاف وانما حذف التنوين اذا كان موضع ينتصب فيه المضاف وتقول يا زيد الطويل ذو الجمة اذا جعلته صفة للطويل وان جعلته على يا نصبت فاذا قلت يا هذا الرجل فاردت ان تعطف ذا الجمة على هذا جاز فيه النصب ولا يجوز ذلك في اي لانه لا يعطف عليه الا الاسماء الا ترى انك لا تقول يا ايها ذا الجمة فمن ثم لم يكن مثله واما قولك يا ايها ذا الرجل فان ذا وصف لاي كما صار الالف واللام وصفا له لانه مبهم مثله فصار صفة له كما صار الالف واللام وما اضيف اليهما صفة للالف واللام نحو قولك مررت بالحسن الجميل يا حسن ذي المال قال الشاعر ◉ الا ايهذا المنزل الدارس الذي ◉ كانك لم يعهد بك الحي عاهد ◉ ومن قال يا زيد الطويل قال ذا الجمة لا يكون فيه غير ذلك اذا جعلتهما من نعت الطويل وان رفع الطويل بعد ذو الجمة كان فيه الوجهان ◉ وتقول يا زيد ذا الناكي العلق وذا الفضل ان حملت ذا الفضل على زيد نصبت لانك عطفت المنادى وهو مضاف وان حملته على غير زيد لانك نصبت على يا

قال المفسر

نعت المنادى معرب منصوبا كان او مرفوعا واذا نعت النعت نعته على اعرابه مضافا كان او مفردا كقولك في المفرد يا ايها الرجل العاقل ويا ايها الرجل ذو المال وكذلك يا زيد الطويل العاقل ويا زيد الطويل ذو الجمة وان جئت بعده بعطف بيان كان بمنزلة النعت كقولك يا ايها الرجل زيد ويكون معربا فان كان ينصرف نونته وان كان لا ينصرف لم تنونه كقولك يا ايها الرجل احمد وهذا معنى قوله وانما لم ينون لانه موضع يرتفع فيه المضاف يريد ينون ما ينصرف لانه قد خرج من ان يكون مبنيا وكذلك التنوين فيما ينتصب فيه المضاف وللمعترض عليه ان يقول قد رأينا المضاف منصوبا في موضع ينون فيه المفرد كقولنا يا اخانا زيدا او يا رجلا زيدا او زيدا ولو كان موضعه مضافا نصبت كقولنا يا اخانا غلام زيد او يا رجلا اخا زيد فالجواب ان سيبويه انما اراد بهذا التحديد في صفة المنادى وفي تفسير المنادى على ما شاكلها وانما قوله في صفات المبهمة اذا وصفت بمضاف او عطف على شيء منها كان رفعا فان العطف بحرف لا يصح في ذلك لانا اذا قلنا يا ايها الرجل وعبد الله كان نصبا لانه لا يصح عطفه على الرجل وانما تعطفه على ايها فتنصبه وان قلت يا ايها الرجل وذو الجمة لم يصح عطف ذو الجمة على الرجل لانه يقع موقعه ويصير صفة لايها وهذا لا يجوز وانما معنى العطف ههنا ان تقول يا ايها الرجل غلام زيد فتبين الرجل بغلام زيد كما تبينه بزيد اذا قلت يا ايها الرجل زيد ولم يكن غلام زيد صفة للرجل لان ما فيه الالف واللام لا ينعت بالمضاف الى الاعلام فحمل على عطف البيان وما بقي من الباب من كلام سيبويه

[illegible] النعت والشرح لا يكون وصفا للاول [illegible]

وذلك قولك يا ايها الرجل وعبد الله المسلمين الصالحين هنا بمنزلة قولك اصنع ما سر اباك واحب اخوك الرجلين الصالحين وهذا كله على المدح او على اعني لاختلاف اعراب الموصوفين ويجوز رفعهما على اضمار هما الرجلان

الصالحان وقد ذكرناه فيما مضى فاذا قلت يا زيد وعمرو ثم قلت الطويلين فانت بالخيار ان شئت نصبت وان شئت رفعت لانه بمنزلة قولك يا زيد الطويل وتقول يا هؤلاء وزيد الطوال والطوال لانه كله رفع والطوال عطف عليهم فاذا قلت يا زيد وعمرو الطويلان والطويلين جميعا على الصفة ولم يختلف زيد وعمرو في وقوع النداء عليهما وهما مفردان فاذا قلت يا هؤلاء وزيد الطوال والطوال جاز الرفع والنصب الطوال وليست على الصفة ولكن على عطف البيان وتقول يا هذا ويا هذان الطوال وان شئت قلت الطوال لان هذا كله مرفوع والطوال ههنا عطف وليس الطوال بمنزلة يا هؤلاء الطوال لان هذا انما هو من وصف غير المبهمة وانما فرقوا بين العطف والصفة لان الصفة تجيء بمنزلة الالف واللام كانك اذا قلت مررت بزيد اخيك فقد قلت مررت بزيد الذي تعلم واذا قلت مررت بزيد هذا فقد قلت بزيد الذي ترى او الذي عندك واذا قلت مررت بقومك كلهم فانت لا تريد ان تقول مررت بقومك الذين من صفتهم كذا وكذا واذا مررت بقومك الصالحين وعلى هذا المثال جاء مررت باخيك زيد فليس زيد بمنزلة الالف واللام ومما يدلك على انه ليس بمنزلة الالف واللام انه معرفة بنفسه لا بشيء دخل فيه ولا بما بعده فكل شيء جاز ان يكون في المبهمة بمنزلة اسم واحد فهو عطف عليه وقالت العرب [illegible] جار ونحو غيري جاور وجار ايضا بمعنى جاور وانما جرت المبهمة هذا المجرى لان حالها خلاف غيرها من الاسماء وتقول يا ايها الرجل وزيد الرجلين الصالحين من قبل ان رفعهما مختلف وذلك ان زيدا على النداء والرجل نعت ولو كان بمنزلته لقلت يا زيد ذو الجمة كما تقول يا ايها الرجل ذو الجمة وهو قول الخليل

قال المفسر

قد ذكرنا ان المبهم يوصف بما فيه الالف واللام وسنذكر المبهم من بعد تعريف الجنس الماضي الى تعريف القريب والاشارة فيه كالوصلة الى الاسم الذي فيه الالف واللام فيصير المبهم وصفته كشيء واحد فاذا فصلنا فقلنا يا هؤلاء وزيد الطوال فقد فصلنا بزيد بين هؤلاء والطوال فخرج عن المذهب الموضوع لصفة المبهمة فلم يستحق الصفة وسمي بعطف البيان لان فيه شرحا وبيانا كالبدل والتوكيد وليس بصفة له ولو اراد الصفة لقال يا هؤلاء الطوال وزيد ولو قلت يا عمرو ويا زيد الطوال والطوال كان صفة لانه ليس لزيد حال توجب الا يفصل بينه وبين صفته وفصل سيبويه بين الصفة والعطف بان الصفة تجيء بمعنى الالف واللام يريد الصفة في غير المبهمة لما اتى لمعنى يخص به ويبين من غيره ولهذا جعل اخيك من مررت بزيد اخيك صفة لان اخيك معنى الاخوة التي عرف بها زيد وبان بها من غيره ومن ليس باخ المخاطب كذلك مررت بزيد هذا لان هذا معنى القرب ولو قلت مررت باخيك زيد لم يكن زيد صفة لانه لم يسم بزيد لمعنى فيه فعقد زيد باخيك الذي من امره كذا وكذا ولكنه عطف لما فيه من البيان والشرح وقوله يا ايها الرجل وزيد لا يجوز نعت الرجل وزيد بلفظ واحد لان الرجل معرب مرفوع وزيد مبني على الضم فالطريق فيما اوجب ضمهما مختلف فوجب حمل الصفتين على فعل مضمر منصوب وعلى انهما الرجلان الصالحان واستدل على اختلاف الضم في الرجل وفي زيد بانك لا تقول يا زيد ذو الجمة كما تقول يا ايها الرجل ذو الجمة وزعم الاخفش واعلم ان قولك يا ايها الرجل ان يكون الرجل صلة لاي [illegible] لان اي لا يكون اسما في غير الاستفهام والمجازاة الا بصلة قال ابو اسحق الزجاج هذا قول خطأ لو كان على ما قاله الاخفش لوجب ان لا يضم ايها لانه لا يبنى في النداء ما يوصل الا ترى انه لا يقال يا خير من زيد وانما يقال يا خيرا من زيد لان تمام خير ان يقول من زيد واذا كان على ما يقول الاخفش فالرجل من تمام اي وهو صلته قال المازني وزعمت الصلة انما يكون جملة فلما استحقت الصلة ان يقع بعدها ما يقع بعد الموصول دل ذلك على ان الرجل صفة واعلم انه لا يجوز لك ان تنادي اسما فيه الالف واللام البتة الا انهم قالوا يا الله اغفر لنا وذلك من قبل انه اسم يلزمه الالف واللام لا يفارقانه وكثر في كلامهم فصار كان الالف واللام فيه بمنزلة الالف واللام التي من نفس الحرف وليس بمنزلة الذي قال وذلك من قبل ان الذي قال ذلك وان كان لا يفارقه الالف واللام ليس اسما بمنزلة زيد وعمرو غالبا لانك تقول يا ايها الذي قال ذاك ولو كان اسما غالبا بمنزلة زيد وعمرو لم يجز ذا فيه وكان الاسم والله اعلم اله فلما دخل فيه الالف واللام حذفوا الالف وصارت الالف واللام خلفا منها فهذا ايضا مما يقويه ان يكون بمنزلة ما هو من نفس الحرف ومثل ذلك اناس فاذا دخلت الالف واللام قلت الناس الا ان الناس قد تفارقهم الالف واللام ويكون نكرة واسم الله لا يكون فيه ذلك تعالى ذكره وليس النجم والدبران بهذه المنزلة لان هذه الاسماء الالف واللام فيها بمنزلتها في الصعق وهي في اسم الله عز وجل بمنزلة شيء غير منفصل في الكلمة كما كانت الهاء في الجحاجحة بدلا من الياء في الجحاجيح ولما كانت الالف في ايام بدلا من الياء وغيروا هذا لانه الشيء اذا كثر في كلامهم كان له نحو ليس لغيره مما هو مثله الا ترى انك تقول لم اك ولا تقول لم اق اذا اردت لم اقل وتقول لا ادر كما تقول هذا قاض وتقول لم ابل ولا تقول لم ارم تريد لم ارام فالعرب مما يغيرون الاكثر في كلامهم عن حال نظائره

قال المفسر

اما نداء اسم الله مع الالف واللام فقد ذكره في باب ما ينتصب خبره لانه معرفة وهو معرفة لا يوصف ولا يكون وصفا بما اغنى عن اعادته وليس بمنزلة الذي والتي وان كانت الالف واللام لا يفارقانهما لانهما صفتان فيمكن ان ينادى موصوفهما دونهما فتنصفهما صفتين كقولك يا زيد الذي في الدار ويا هند التي اكرمتني ويمكن ان تقول يا ايها ويا ايتها كما قال الله عز وجل

يا أيها الذي نزل عليه الذكر ولا تكفر ذلك في اسم الله وأصله اسم الله عز وجل كانه آله ثم دخل عليه الالف واللام فصار الاله ثم حذفت الهمزة فتلقى حركتها على لام التعريف وتسقط في فصار الله وصار الالف واللام عوضا من الهمزة المحذوفة وقال بعض اصحابنا اخذت الهمزة على غير وجه التليين وذلك ابلغ في حذف الالف واللام عوضا منها وقد حذفوا الهمزة من جلد وكل على غير وجه التليين فقولك وصل ذلك انما ارتفعا واصلهما اوصل ذلك الا ترى انك اذا وصلت الالف واللام سقطت الهمزة على الاسد الذي قدرنا فالتقى حركة همزة الاناس على لام التعريف فصار الناس فصار اللام في النون فصار الناس ولا يدغم في النون غير اللام ولا يستعمل مع الالف واللام الا باشتقاط الهمزة وقد جعله سيبويه في ظاهر كلامه كاسم ليس عوضا من شيء وذلك ان الالف واللام عوض من الهمزة وقد ذكرت من المذاهب ما انتقد في ابطال العوض عن الاناس ✤ ان المذاهب اطبقت على الاناس الا سيبويه ✤ وهذا لا يدفع ما ذكرناه بل العوض لان البيت غير معروف ولا معروف القائل ويجوز مع ذلك ان يكون الشاعر اضطر فرد المعوض منه مع وجود العوض كما رد المبدل منه مع وجود البدل في البيت المعوض منه اسد وذلك قول العرجي ✤ ثمانيا في ربيع من شهورها ✤ فردوا الواو مع الميم وقد ذكر سيبويه اشياء من هذا النحو يضارعن الاسد وقد يلزمن ما لا يلزم الاسد

باب

وقال الخليل الله يدا وإله الخلق والالف واللام عوض من الهمزة ✤ وقد ذكرت من المذاهب ما انتقد في ابطال العوض عن الاناس الا سيبويه ✤ وهذا لا يدفع ما ذكرناه بل العوض لان البيت غير معروف ولا معروف القائل ويجوز مع ذلك ان يكون الشاعر اضطر فرد المعوض منه مع وجود العوض كما رد المبدل منه مع وجود البدل في البيت المعوض منه اسد وذلك قول العرجي ✤ ثمانيا في ربيع من شهورها ✤ فردوا الواو مع الميم وقد ذكر سيبويه اشياء من هذا النحو يضارعن الاسد وقد يلزمن ما لا يلزم الاسد

باب

وقال الخليل الله يدا وإله الخلق والالف واللام عوض من الهمزة وقد ذكرت من المذاهب ما انتقد في ابطال العوض عن الاناس الا سيبويه ✤ وهذا لا يدفع ما ذكرناه بل العوض لان البيت غير معروف ولا معروف القائل ويجوز مع ذلك ان يكون الشاعر اضطر فرد المعوض منه مع وجود العوض كما رد المبدل منه مع وجود البدل في البيت المعوض منه اسد وذلك قول العرجي ✤ ثمانيا في ربيع من شهورها ✤ فردوا الواو مع الميم وقد ذكر سيبويه اشياء من هذا النحو يضارعن الاسد وقد يلزمن ما لا يلزم الاسد

باب

وقال الخليل الله يدا وإله الخلق والالف واللام عوض من الهمزة وقد ذكرت من المذاهب ما انتقد في ابطال العوض عن الاناس الا سيبويه ✤ وهذا لا يدفع ما ذكرناه بل العوض لان البيت غير معروف ولا معروف القائل ويجوز مع ذلك ان يكون الشاعر اضطر فرد المعوض منه مع وجود العوض كما رد المبدل منه مع وجود البدل في البيت المعوض منه اسد وذلك قول العرجي ✤ ثمانيا في ربيع من شهورها ✤ فردوا الواو مع الميم وقد ذكر سيبويه اشياء من هذا النحو يضارعن الاسد وقد يلزمن ما لا يلزم الاسد

الاصل احلم بن المنذر ويا عمرو بن معمر لان حكما مفرد وابن المنذر نعته وهو مضاف كقولك يا زيد اخانا وكثر الكلام باسم العلم المضاف الى اسم ابيه العلم حتى استجازوا فيه من التخفيف ما لم يستجيزوه في غيره من ذلك انهم قالوا يا زيد بن عبد الله فتحوا الدال من زيد وحقها الضم اتباعا لفتحة النون من ابن جعلوا حركة الدال من زيد كحركة الراء من امرء والنون من ابنم فجعلوها تابعة لنون ابن كما جعلوا الراء من امرئ تابعة للهمزة والنون من ابنم تابعة للميم وجروا على هذا المنهاج في الرفع والخفض فقالوا هذا زيد بن عبد الله وهذه هند بنت عبد الله جعلوا ضمة الدال من زيد وهند للاتباع لا للاعراب ولذلك حذفوا التنوين منهما وهما منصرفان ويبين ان سقوط التنوين لما ذكرناه من الاتباع لا لاجتماع ساكنين قولهم هذه هند بنت عبد الله فيمن صرف وصارت ضمة زيد كضمة الراء من امرئ والنون من ابنم وفتحه حال المخفوض مررت بزيد بن عبد الله وبهند بنت عبد الله والكسرة فيهما كالكسرة في راء امرئ في الخفض ونون ابنم واصل ابنم ابن وكان الاعراب يقع على النون فلما زادوا الميم تفخيما او اختصاصا وقع الاعراب عليها سلبوا النون حركات الاعراب التي كانت تقع عليها فبقيت ساكنة فلم يمكن اقرارها على السكون لان الباء قبلها ساكن فاضطروا الى اتباعها الميم وامرؤ نحو ابنم لان الراء قد كان يجري عليها الاعراب اذا خففوا الهمزة فقالوا مر فلما سكنوا الميم وادخلوا الف الوصل لم يكن بد من تحريك الراء وبعدها همزة يقع الاعراب عليها ولم يكن للراء حركة ثابتة لانها كانت ساكنة في اصل البناء او محركة بحركات الاعراب فجعلوها تابعة لما بعدها واما من قال يا زيد بن عبد الله فضم الدال ولم يجعلها تابعة للنون في الحركة فانما هو على قول من قال هذه هند بنت عبد الله اذا صرف هندا فنونها على ما ينبغي ولا يتبع حركة الدال منهما حركة النون من بنت فيحتاج ان ينون هندا حينئذ وتحذف تنوينها وهو على قول من قال هذا زيد بن عبد الله فحذف التنوين لسكونه وسكون الباء من ابن لانه اتبع الدال فيه النون من ابن وهذا معنى قوله لئلا يجزم حرفان

قال فان قلت فلم لا قالوا هذا زيد الطويل فان القول فيه ان تقول كثر في كلامهم هذا ... حذفوه في الاسم لما كثر ... لا يجزم حرفان ولم يحركوا ... يريد حذف نون لذلك لسكونها وسكون لام التعريف وهذا معنى قوله لئلا يجزم حرفان اي لا يجتمع ساكنان ولم يحركوا النون لاجتماع الساكنين واختص هذا الكلام بحذف التنوين لكثرته كما اختص لا ادر ولم ابل لكثرته ومن جعله بمنزلة ان تحذف نونه لالتقاء الساكنين ولم يجعله بمنزلة اشيره احد قال هذه هند بنت فلان وزعم يونس انها لغة كثيرة في العرب جيدة واما يا زيد بن اخينا فلا يكون الا هكذا من قبل انك تقول هذا زيد بن اخينا فلا تجعله اسما واحدا كما تقول هذا زيد اخونا وزيد في قولك يا زيد بن عمرو في موضع نصب كما ان الام في موضع جر في قولك يا ابن ام ولكنه لفظ كما ذكرت لك وهو على الاصل يعني انه على الاصل في موضعه لا في لفظه

قال المفسر ام في قولك يا ابن ام مبني على الفتح وهو في موضع جر ولكن كثر في الكلام فاتبعوا فتحة الميم فتحة النون وحركة النون اعراب وحركة الميم بناء ومثله يا ابن عم وهو عكس يا زيد بن عمرو لان الاول في يا زيد بن عمرو اتبع الثاني وفي يا ابن ام ويا ابن عم الثاني اتبع الاول

هذا باب يكرر فيه الاسم في حال الاضافة ويكون الاول بمنزلة الآخر

وذلك قولك يا زيد زيد عمرو ويا زيد زيد اخينا ويا زيد زيدنا زعم الخليل ويونس ان هذا كله سواء وهي لغة للعرب جيدة وقال جرير

يا تيم تيم عدي لا ابا لكم ● لا يلقينكم في سوأة عمر ●

وقال بعض ولد جرير ويروى لعبد الله بن رواحة

يا زيد زيد اليعملات الذبل ●

وذلك لانهم قد علموا انهم لو لم يكرروا الاسم كان الاول نصبا فلما كرروا الاسم توكيدا تركوا الاول على الذي كان يكون عليه لو لم يكرروا ● وقال الخليل هو مثل لا ابا لك قد علم انه لو لم يجئ بحرف الاضافة قال لا اباك فتركه على حاله الاولى واللام هاهنا بمنزلة الاسم الثاني في قوله يا تيم تيم عدي وكذلك قول الشاعر اذا اضطر يا بؤس للحرب انما يريد يا بؤس الحرب كان الذي يقول يا تيم تيم عدي لو قال مضطرا على هذا الحد في الخبر لقال هذا تيم تيم عدي ونحو ذلك قلت يا تيم تيم عدي كقولك يا تيم اخانا لانك تقول هذا تيم تيم عدي كما تقول هذا تيم اخونا وزعم الخليل ان قولهم يا طلحة اقبل يشبه يا تيم تيم عدي من قبل انهم قد علموا انهم لو لم يجيئوا بالهاء لكان آخر الاسم مفتوحا فلما الحقوا الهاء تركوا الاسم على حاله التي كان عليها قبل ان يلحقوا الهاء وقال النابغة الذبياني

كليني لهم يا اميمة ناصب ●

فصار يا تيم تيم عدي اسما واحدا وكانت الثاني بمنزلة الهاء في طلحة تحذف مرة وتجيء اخرى والرفع في طلحة ويا تيم تيم عدي القياس لانهم لا يحذفون في غير النداء ان يذهب التنوين من الاول لانهم جعلوا الاول والآخر بمنزلة اسم واحد نحو طلحة في النداء واستخفوا بذلك لكثرة استعمالهم اياه يعني النداء ولا يجعل بمنزلة ما يجعل من الغايات كالصوت في غير النداء لكثرته في كلامهم ولا تحذف هاء طلحة في الخبر فجعلوا هذا في الاسم بمنزلة التي يطرح التنوين من اسم مثل هذا في الخبر تقول لو فعل ذلك طلحة جاز هذا وانما فعلوا هذا في النداء لكثرته في كلامهم ولان اول الكلام ابدا النداء الا ان تدعه استغناء باقبال المخاطب عليك فهو اول كلام لك به

تعطف المتكلم عليك فلما كثر في كلامهم وكان الاول في كل موضع حذفوا منه تخفيفا لانهم مما يغيرون الاكثر في كلامهم حتى يجعلوه بمنزلة الاصوات وما اشبه الاصوات من غير الاسماء المتمكنة ويحذفون منه كما فعلوا في لم ابل وما اشبه ذلك وربما الحقوا فيه كقولهم امهات ومن قال يا زيد اخي قال يا طلحة اخي لا يكسر الطاء اذا حذفت الهاء الا ترى ان من قال يا زيد الكريم قال يا اسلم الكريم اذا كان اسلم

قال المفسر مذهب سيبويه ان قولك يا زيد زيد عمرو ان زيدا الاول هو المضاف الى عمرو والثاني توكيد للاول وتكرير له لا تأثير له في الاضافة والمبرد مذهب في ذلك ابو العباس محمد بن يزيد ان الاول مضاف الى اسم محذوف وان الثاني مضاف الى الاسم الظاهر المذكور يا زيد عمرو زيد عمرو فحذف عمرو الاول اكتفاء بالثاني ● قال المفسر وعندي وجه ثالث لم اعلم احدا ذكره وهو قوي في صحة الكلام وذلك ان يجعل اصله يا زيدا زيد عمرو ويكون زيد عمرو الثاني نعتا للاول مثل قولنا يا زيد بن عمرو ثم تتبع حركة الاول المبني حركة الثاني المعرب لان زيد عمرو نعت للاول مثل ابن عمرو لاجتماع الاول والنعت فيه انهما مبنيان وانهما منادى ان يجعلان في حكم اللفظ وذكر سيبويه اشياء تدخل توكيدا لا تغير حكم اللفظ قوى بها قوله في يا زيد زيد عمرو من ذلك قولهم لا ابا لك اللام زائدة واصله لا اباك لان الالف والواو والياء لا يدخلن الاب ونظائره الا في الاضافة فعلم انه مضاف واللام لا يضاف اليها لانها حرف جر فعلم ان الاضافة الى الكاف وان اللام دخلت توكيدا لمعنى الاضافة فصارت اللام داخلة بين الباء وبين الكاف توكيدا كما دخل زيد الثاني بين زيد الاول وبين عمرو وكذلك اللام في يا بؤس للحرب لان تقديره يا بؤس الحرب باضافة بؤس الى الحرب ومن اجل الاضافة بؤس الى الحرب نصبها ثم ادخلت اللام بين المضاف والمضاف اليه توكيدا ولو كانت اللام غير زائدة لنونت بؤسا منصوبا او مرفوعا فاذا نصبت قلت يا بؤسا للحرب وفيه وجهان احدهما ان يكون على نداء النكرة كما تقول يا رجلا ... والآخر ان تجعله تنبيها ... تنصب بؤسا على الدعاء عليهم كما تقول بؤسا له وجدعا كانك قلت يا قوم لاهلكة بالحرب وبؤسا للحرب اذا رفعت قلت يا بؤس للحرب كانك قلت يا مولاه بؤس للحرب كان تقول ● يا لعنة الله على اهل الرقم ● ومثله ما ادخلوه ولم يغير قولهم يا طلحة كانه كان دخل فقال يا طلح ثم ادخل الهاء ولم يغير حكم الترخيم فاتبعها الحاء وقوله انما فعلوا هذا بالنداء لكثرته في كلامهم ولانه اول الكلام يريد ان المتكلم اذا تكلم فلا بد من مخاطب يخاطبه بكلامه الذي يتكلم به لانه يقول يا فلان كان الامر كذا وكذا واذا كان المخاطب مقبلا عليه يجلس ان يدع يا فلان باقباله عليه ثم ذكر انهم يحذفون من النداء كما حذفوا من لم ابل وربما الحقوا فيه كقولهم امهات يعني زادوا في النداء كما زادوا الهاء في امهات والذي زادوه في النداء نحو الهاء في يا امه والترخيم لا يغير نعت المرخم مما كان عليه قبل الترخيم لانه ليس يغيره عن موضعه الذي قد دلك الاعراب فلذلك قالوا يا اسلم الكريم كما قالوا يا اسلم الكريم وسلم

هذا باب اضافة المنادى الى نفسك

اعلم ان ياء الاضافة لا تثبت في النداء كما لم يثبت التنوين في المفرد لان ياء الاضافة في الاسم بمنزلة التنوين لانها بدل من التنوين ولانه لا يكون كلاما حتى يكون في الاسم كما ان التنوين اذا لم يكن فيه لا يكون كلاما فحذف وترك آخر الاسم جرا ليفصل بين الاضافة وغيرها وصار حذفها هنا لكثرة النداء في كلامهم حيث استغنوا بالكسرة عن الياء ولم يكن لتثبت في كلامهم وحذفها الا في النداء وكانت الياء خفيفة لما ذكرت لك اذ حذفوا ما هو اقل اعتلالا لا يعني التنوين في النداء وذلك قولك يا قوم لا باس عليكم ويا قوم اعملوا وقال جل ثناؤه يا عباد فاتقون وبعض العرب يقول يا رب اغفر لي ويا قوم لا تفعلوا وثبات الياء فيما زعم يونس في المضاف لغة كان ابو عمرو يقول يا عبادي فاتقون ● قال الراجز وهو عبد الله بن عبد الاعلى القرشي

فكنت اذ كنت الهي وحدكا ● لم يك شيء يا الهي قبلكا ●

وقد يبدلون مكان الياء الالف لانها اخف عليهم وسنبين ذلك ان شاء الله ● وذلك قولك يا ربا تجاوز عنا ويا غلاما لا تفعل فاذا وقفت قلت يا غلاماه وانما الحقت الهاء ليكون اوضح للالف لانها خفية وعلى هذا النحو يجوز يا اباه ويا اماه

قال المفسر اعتمد سيبويه في اسقاط الياء من المنادى على ان الياء بدل من التنوين لان الاسم مضاف اليها وان الياء لا معنى لها ولا تقوم بنفسها الا ان تكون في الاسم المضاف اليها كما ان التنوين لا يقوم بنفسه حتى يكون في الاسم وتمام هذا الاعتلال ان يقال وان الياء اذا حذفت دلت الكسرة المبقاة عليها والدليل على هذا انا لو نادينا غلاما مثل الحجر لحذفنا التنوين وكذلك لو نادينا اسما مقصورا نحو معلى ومثنى ومعطى لم نحذف الياء منه لانه لا كسرة قبلها ولا يقع فرق بين المضاف وغيره وانما قالوا يا رب ويا قوم على تقدير يا ايها الرب ويا ايها القوم واذا كانوا يريدون يا ربي ويا قومي وانما يفعلون هذا في الاسماء الغالب عليها الاضافة واذا لم يضيفوها الى الظاهر او الى غير المتكلم علم انه مضاف الى المتكلم والمتكلم اولى بذلك لان اسمه الذي هو الياء يحذف واما من اثبت الياء فلان الياء بمنزلة زيد لانها اسم وحذفها اكثر في كلام العرب

قال وسالت الخليل عن قولهم يا ابه ويا ابت لا تفعل ويا ابتاه ويا امتاه فزعم ان هذه الهاء مثل الهاء في عمة وخالة ● وزعم الخليل انه سمع من العرب من يقول يا امت لا تفعل ويدلك على ان الهاء بمنزلة الهاء في عمة وخالة انك تقول في الوقف يا امه ويا ابه كما

تقول ياخالُ وتقول يا أساءُ كما تقول ياخالنا وإنما يلزمون هذه الهاء في النداء إذا اضطر الى
سكنك خاصة كأنهم جعلوا عوضاً من حذف الياء وإرادوا الا يخلوا الاسم حين اجتمع فيه حذف ايا و
انهم لا يكادون يقولون يا أبا وإنما يقولون يا أبانا وصار هذا محتملاً عندهم لما دخل النداء من التغيير والحذف
فارادوا أن يعوضوا هذين الحرفين كما قالوا ابنٌ لما حذفوا العين جعلوا الياء عوضاً فلما لحقت هذه الهاء
صيرته الى تمام الاسم في كل موضع واختصت النداء بذلك لكثرته في الكلام كما اختصت النداء بايا وهيا لانه
ولا يكون هذا في غير النداء لانهم جعلوها فيها صيرته بها وانما تلزم الوقف بحيث لو وصف اسم
ينكرة على أي ولزمه التغيير قلت فلم دخلت الاب الهاء وهو مذكر قال قد يكون الشيء المذكر موصوفاً
بالموت ويكون الشيء الموت يوصف بالمذكر وقد يكون الشيء المذكر لا يوصف بالموت فمن ذلك هذا رجلٌ ربعةٌ وغلامٌ يفعةٌ فهذه صفات للمذكر ولا يوصف بها المؤنث وتقول هذه امرأة ربعة وجارية يفعة
ما رأيت عيناً بعيدة من القوم فكان اسم مؤنث يقع للمذكر لا يوصف به الا ان كما تقع العين للمذكر و
المؤنث لانهما شخصان فكأنهم انما قالوا ابوان لانهم جعلوا ابن اب وابة لما لا يكون مستعملاً الا في النداء
اذا غلبت المذكر واشتغنوا بالام وكان ذلك عندهم في الاصل على هذا فمن ثم حذفوا عليه بالابوين
وجعلوا في غير النداء وابنة لما لزمه في النداء كما ان مؤنثة اية ان مؤنث الوالد والوالدة ومن ذلك ايضاً
قولك للمؤنث هذه امرأة عدل ومن الاحمار فرس وما اشبه ذلك وحدثنا يونس ان بعض العرب يقول
يا ام لا تفعل جعلوا هذه الهاء بمنزلة هاء طلحة اذا قالوا يا طلحة اقبل لانهم رأوا تحريكه بمنزلة هاء طلحة
فحذفوا ولا يجوز ذلك في غير لام ومن المضاف وانما جازت هذه الاسماء في الاب والام لكثرتها في النداء
كما قالوا يا صاح وهذا الاسم وليس كل شيء كثر في كلامهم يغير عن الاصل لانه ليس شيء اضاف منهم فكثروا
ترك الاصل قال الفسر الاصل في النداء الابت والام فلما دخلوا علامة التانيث فيهما ان يقال يا أب ويا ام
بالكسر من غير ياء ويا ابتي ويا امي ولا يجوز ذلك الا في الاضافة الى المتكلم وقد يجوز في الوقف يا اباه ويا اماه
وقد يقال يا مأبت ويا مأمت وقد ذكرنا الفتح وياربتِ ويا قوم وانما ابنة وياامة فتحت الهاء للتانيث فحركت كما حركت هاء
فاما ام فهي مواساة بحركة ما قبل الموت ليتحقق التانيث وانما اثبت فاء لما حذف ياء الاضافة فجعلت هذه الهاء بمنزلة
ولا يجوز يا بنة لانه يجتمع المعوض والمعوض منه ولا يجوز دخول الهاء في مثل عم وخال لان عامة سؤت من يعظم
ولو كان الاصل يا مؤنثة يا بنة فاستغني عن ابنة بام وصار لفظ المؤنث الذي هو بنة ساقطاً فاذا ادخلت
هاء التانيث في أب لم يلتبس ولو ادخلتها في عم لالتبس لان لفظ مؤنثة قد كان وصلت جارية بنة وشيرة
من شهرة ويا شاة ويا شتان مالي ولك يا بنت على حذف الالف التي هي موضع الياء ويجوز حذف التاء
على وجه الترخيم كما كان ذلك في العرب فيقال هو يا شات وياشا ويا امة وياابة كما يقال يا شاة اجزني يا بجل
ما احسنك ويا بة ويا امة بالضم واما اذا وقفت فتقول يا بة ويا امة ويا اباه ويا اماه ويا شاه ويا بنتاه ولا يجوز يا بنة
ويا اتي لان الياء جعلت عوضاً من الياء فلا يجتمعان وقوي جيء به ادخال الهاء في النداء في ابة وامة اذا اضفت
الى نفسك خاصة كأنهم جعلوا عوضاً من حذف الياء وانهم لا يكادون يقولون يا اباه ويا اماه ويا اباه ويا اماه فاما قول يا اباه
ويا اماه لان هذه الالف بدل من الياء وكلام العرب يا ابت ويا امت وليس لاحد ان يا ابي ويا امي فيبدل من الياء
الف ومثل ايضاً ادخال الياء في يا ابت ويا امت بالعوض في الجوهري ذلك ان الاصل في ايشق اوق لانه يجمع ناقة
اصلها نوقة النون قبل الواو فاستثقلوا الضمة على الواو وهي عين الفعل فاسقطوها وعوضوا منها الياء وهم
من يقول اونق فيقدم الواو الى موضع ليسكن بينه ومنهم من يقول اوق فيأتي بها على الاصل ولا يأتي بقلبها كما
قالوا ادور وانور ومعسى قولها الحقوا الهاء صيرته بمنزلة الهاء التي تلزم في كل موضع نحو هاء طلحة وتحمة
وغيرها مما يوقف عليه وجعلوها فيها صيرته بمنزلة الهاء التي للتنبيه يريدون بها ما كانوا يأتون بها للتنبيه
للتنبيه هذا ونحوه واما قالوا اللات والام ابوان لانه كان الاصل ان والدة كما يقال والد ووالدة ثم استعملوا الام
من غير ياء واما ياصاح فان الحاء بدل الاخر لا لام ترخيم واما تقدمن على ما صاحبها صاحب لم يجز لان الصاحب
لا يخرم وان قدرته على ياصاحب لم يحسن لانه ليس يعلم الا في حرف هاء وكثرة كثرة النداء له شبه بالعلم وتخفيف
في باب الترخيم على ما كثر من هذا البناء ان شاء الله

باب ما يضاف اليه ويكون مضافاً الى الكلمة قبل المضاف اليه

وانما يثبت فيه الياء والالف عوضاً منه اذا هو غير منادى وذلك قولك يا ابن اخي ويا ابن اخي ويا ابن اخي
يصير بمنزلة في الجر وتحذف لك يا غلام غلامي وقال ابو زبيد الطائي

يا ابن أمي ويا شقيق نفسي ● أنت خلفتني لدهر شديد

وقال ابن أم وابن عم فجعلوا ذلك بمنزلة اسم واحد لان هذا اكثر كلامهم من يا ابن ابي فتظلم
غلامي فقد قالوا انما يا ابن ام وابن غير كانهم جعلوا الاول والآخر اسماً ثم اضافوا الى الياء تقول

احد عشر اقبلوا وان شئت قلت حذفوا التاء لكثرة هذا في كلامهم وعلى هذا قال ابو النجم
بابنة عما لا تلومي واهجعي قال الفسر جملة هذا الباب اثبات الياء في الاسم الذي اضيف لنفسه
المنادى كما تقدم اذا قلت يا ابن اخي فالمنادى ام يقع على اخي وكذلك يا غلام غلامي لم يقع على غلام وفصار
بنادي كقولك في الخبر جاء اخي ورأيت اخي واما كان يختار حذف الياء لو قوبل صوتاً بعد عند منه التنوين فهو
ان تحمل الياء بالاسم المنادى فاصارت الياء في غير الاسم المنادى بطل السبب الموجب لحذفها فرجعت الى اصلها
كما يلزم التنوين اذا قلت يا غلام زيد واما يا ابن ام ويا ابن عم ففيها اربعة اوجه يا ابن ام ويا ابن عم بفتحهما ام وعم ايتاعاً
لفتح ابن على ما تقدم شرحه لانه موضع امر وعم خفض بالاضافة ويحوز فيهما الكسر يا ابن ام ويا ابن عم لالتقاء
الساكنين في احد حذف الياء وبنيت الكسرة كما تفعل بالاسم الواحد نحو غلام ويا قوم ومثله يا احد عشر اقبلوا و
الوجه الثالث ان تثبت الياء فيقول يا ابن امي ويا ابن عمي قال ابو زبيد الطائي

يا ابن امي ويا شقيق نفسي ● أنت خليتني لدهر شديد

وانبات الياء دليل على وجهين لحذفها ان تثبت الياء كما تثبتها في يا ابن اخي وفي يا غلام غلامي والا
كما تثبتها في نحو يا غلامي والوجه الرابع ان تقول يا ابن امّا ويا ابن عمّا فجعل مكان الياء الفا كما قالوا
والوجه الاول يا ابنة عما لا تلومي قال الفسر اعلم ان كل ياء واياة في هذين البابين يعني هذا الباب الذي قبله فهو ف
الفتحين وجميع ما وصفنا من هذه اللغات سمعناه من الخليل ويونس عن العرب

باب ما يكون النداء فيه مضافاً الى المتكلم دون الاضافة

وذلك في الاستغاثة والتعجب وذلك الحرف اللام المفتوحة ● وذلك قول الشاعر وهو مهلهل

يا لبكر انشروا لي كليبا ● يا لبكر أين أين الفرار

فاستغاث بهم لان ينشروا له كليباً وهذا ميت وصيد وعبد وتهدد واما قولك يا لبكر أين أين الفرار
فانما استغاث بهم لغير ما يعلم تقول ون استبطأته لغير ما ووعيد ● وقال الشاعر

أبا لفوارس لا مستجابا بن الهرم ● وقال امية بن ابي عائذ الهذلي

الا يا لقومي لطيف الخيال ● أرقّ من ريح ذي دلال ● وقال قيس بن ذريح

يكفيني الوشاة فارجعوني ● فيا للناس للواشي المطاع

وقالوا يا لله يا للناس في صنعة المبرد يا لله للناس اذا كان لا استغاثة فالواجب فاجمع فيه سواء وقال
يا لقومي من للفلي والمشاعي ● يا لقومي من للندا والسماح
يا لعطافنا ويا لرياح ● يا ابا الحسيرج الفتى النفاح
الا ترام سووا بين الواحد والجمع واما في التعجب فقوله ● ومورقات ان الاسلوى

تخطاب ليلى يا لبرثن سنكم ● أدل وامعى من سليكة المقانب

وقالوا يا للعجب يا للفضيحة كانهم رأوا امراً عجيباً فقالوا يا لله من اي شيء دهى للعظائم وقالوا يا للعجب
ويا للماء لما رأوا عجباً او مرأوا امراً كثيراً كانه يقول تعال يا عجب او تعال يا ماء فانه من اياك ورأيتك
ومثل ذلك قولهم يا لله وا هي اي تعالين فانه لا يستنكر لكن لانه من اياك واخباته وكل هذا في تعجب
التعجب والاستغاثة واللام مجرورة الا ترى انك لو قلت يا لزيد وانت تخاطبه لم يجز ولم تلزم في هذا الباب
الا ما للتنبيه ولا ان لا تظهر فيه اللام الموكدة كقولك لعمرك وغيرك ولا تكون تحكان يا بعوا ها
من حروف التنبيه نحو اي وهيا واما الا فانهم اراد وا ان يميزوا هذا من ذلك الباب الذي ليس فيه معنى
استغاثة ولا تعجب زعم الخليل ان هذه اللام بدل من الف ما اذا وقف عليها لانها لا تكون الا مجرورة
فوقف بالهاء ويا بكراه اذا استغثت او تعجبت فصار كل واحد منهما يوقف صاحبه كما كانت ها
البحاحية توقف في البحاح وكما كانت الالف تبدل من ياء المتكلم في نحو يا غلاما في كلامهم كثيراً سمعناه
ان شاء الله قال الفسر اول ما نبتدئ به من هذا الباب ان يقال لم فتحت هذه اللام والام الخافضة اذا
خفضت اسماً ظاهراً وهي مكسورة والجواب عن هذا ان يقال اصل هذه اللام الكسر ثم كسرت في الظاهر وبقي المكني
على الاصل لئلا يلتبس لام الابتداء وقد ذكرت علة هذا في موضعه ثم عرض دخولها في النداء على معنيين مختلفين
فاجتمع في الفصل بينهما والمعنيان المختلفان ان تلك تدخل اللام على من تستغيثه وهو منادى كقولك يا لزيد يا للقوم
اذا استغثت بهم فنادوهم وتدخلها على من تستغيث اذا دعوت قوماً الى ان غايته كقولك يا للمظلوم كانه
قال من حضرة ادعوكم للضعيف وللمظلوم والدليل على ان اللام المكسورة داخلة على عين مدعو وان المدعو غيره
قول الشاعر ● يا لعنة الله والاقوام كلهم ● والصالحين على سمعان من جار ● فرفع اللعنة وهي مضافة
دليل على ان المنادى غيره فان قال قائل فلم كان فتح لام المدعو اولى من فتح لام المدعو له قيل له لان المدعو له لم يخرج عن
منهاج ما قبل اللام المكسورة لانك اذا قلت يا للمظلوم فمعناه ادعوكم للمظلوم فهو على منهاج جر في غير المنادى والمدعو
في دخول اللام عليه خارج عن القياس لان المنادى لا يحتاج الى لام فكان تغييره لما هو اولى لان دخولها في غير موضعها

هو معنى حادث او جب الفصل وليس فتحها بالفتح الذي كان يجب في اصل اللام ويكون المكسور نحو لك وله وانما
هو تغيير بعد لزوم الكسور الدليل على ذلك انك اذا عطفت عليه رددته الى الكسر وذلك لان الكسر قد صار لك
كالاصل بعد الفتح قال الشاعر * بكير ما اي بعيد الدار مغتربُ * يا لك لكهول وللشبان للعجب * الكسر
اللام من الشبان لان اللام المفتوحة في الكهول قد دلت على المعنى واكتفى بكسر لام الشبان على ما سيتبين من كسرها
ولا يدخل على هذه اللام المفتوحة من حروف النداء الا ايا وحدها للفصل بين ما دخلت عليه لغير معنى اسبقاء او لغير
وبين ما دخلت عليه لاستغاثة او تعجب لانها كالاصلية النداء وهو الكثير الفاشي في كلام العرب من حروف النداء غير
على ما فيه من كره قالوا النداء ولا يجوز سقوط ايا من اللام كما جاز سقوطها من الاسم الذي لا لام فيه كقولهم عز وجل
فاذ ربك اغفر لي قوله يوسف عن هذا الا ان سقوطها لا يحسن معه اللبس لان الاسم الذي لا لام فيه كقولهم زيد قائم وعمرو
خير منك وانما فتحوا مع اللام المفتوحة من الاعراب فنصبوا العامل فيه هو العامل في المنادى المضاف نصبت ذلك
وجب منابه حرف النداء والعامل في موضع اللام المكسورة ايضا معنى الفعل الذي يدل عليه حرف النداء فاذا
قال المريد لكاتبه فاذ ادعوكم لزيد فكان اللام المكسورة مفعولا بان فاذ واما معنى قولهم سقيا ورعيا
وهدا بعد يا لبكر انشروا الى كليبا قلا لان قوله انشروا الى كليبا ان اجروا هذا لا يكون لانه كان قد قيل اي نكاد
الى احياء الموتى فكذا لا سبيل الى النجاة كم منا ومن قتلانا كم فهذا منه وعيد وتهدد وقوله فاستغاثوا لان
بشروا الكليبا جعل انشدوا في معنى اللام كانه قال يا لبكر للا نشاد اي ادعوكم للا نشاد كما تقول يا لزيد لعمرو وقوله
يا لبكر انشروا لي كليبا يا لبكر للفرار كانه قال ادعوكم للفرار وهو الصواب فهذا معنى قوله استغاثوا ثم لم ير معنى
ايل ان الفراء اي لم نعرفوا على جهة الاستطالة عليهم والوعيد لهم وقد بين فتح اللام في التعجب وهو معنى مدهوش
والمعنى انه رآى عجبا او شيأ يكره كونه فنادى يا لي دلكا احضر يا لحضور كانه قال يا ايها الذي يكون كونه الحضرات
لا يكن حضورك الآن والمعنى فيه التحضيض

واما قوله في ان الاسدي

يخطاب ليلى يا لبرين منكم * ادل وابيض من حليك المقانب
تزورونها ولا ازورونساءكم * الهف ولا لاذ الاماء الحواطب
فهذا رجل انهم قوم من بني برثن كانوا يزورون امرأته فاتاهم بقساد ينهم وبينها فشبههم بشكال المقانب
وهو سكين السكاكي الصغير والحياره مدكورة وفي بعضها بمعيره فانما شبههم به وجدهم وجد جليسها الشا
فانه استغاث بني لم يروا امرأته من بني برثن على من زارها منهم فقال لهم ايرثن استعوا من يزورها يعصكم فكانت
الفراء انما فتح اللام لانهم جعلوا يا كاسم واحد وانشد * اذا الداعي المثوب قال يالا * وقال المازني
يا اعلم فيما ذكرنا ما يوجب فتح اللام وليس الا كثرهن ما جاء الى لام مفتوحة من كلمة فاكتفى بها كما اكتفى بالفاء في قوله
قلنا لها قفي لنا قالت قاف * قال المفسر قد اطلنا في تفسير هذا البيت على ابيات الذي يليه

قال المفسر

وقد يمكن قوله بعطل الحرب ما يحق ويا الماء كانه يقول ما غير الماء لها والماء وعلى ذلك قال ابو عمرو بن العلاء وقوله
لكنه شبه انسانا ثم جعل الوصل له وعلى ذلك قول قيس بن ذريح * فيا للناس للواشي المطاع * و
يا للرجال لغرر الاحباب * والا يقول في لطيف الخيال * ادق من نسايح ذي دلال * كسروا الا
لاسم الذي بعدها غير منادى فصار بمنزلتها اذا قلت هذا لزيد فاللام المفتوحة اضافت المنادى الى المضاف
المتاخي لها كما اضافت اللام المكسورة المضاف الى ما بعدها لانه سبب المدعو لا المدعو له ودليلك على ان اللام المكسورة ما بعدها غير مدعو له

قوله

يا لعنة الله والاقوام كلهم * والصالحين على سمعان من جار

فالمعنى اللعنة اراد يا قوم لعنة الله كما قال الا يا اسجدوا فجملة ان اللام المكسورة لغير المنادى كقولنا يا
للماء كانه شبه بقوله يا عجبا للماء وعلى ذلك قال ابو عمرو بن العلاء وقول لك كانا وقع
انسانا ثم جعل الوالة وعلى ذلك قول قيس بن ذريح * فيا للناس للواشي المطاع * وانا لقوم لغرة الاحباب * وزعم
الفراء ان معنى قولك للرجال كذا انهم الاسل الفلان كذا بالكلام قال وقد لو كان هكذا لما عدت مسئلة ما اهل فلان فليس هذا بشيء

قال المفسر هذه البيت

واعلم ان المندوب مدعو ولكنه مستغيث عليه فان شئت الحقت في آخر الاسم الا لان لان الندبة
كانهم يقولون فيها وان شئت لم تلحق كما لم تلحق يا في النداء * واعلم ان المندوب لا يكون الا اسما
غير مضاف او مضافا الى ما هو مضاف الى ياء المتكلم او الى ما هو مضاف الى ياء المتكلم * واعلم ان الالف التي تلحق المندوب تفرق منه
كانت الف مكسورة لانها انما يعقب الالف ولا يكون ما قبل الالف الا مفتوحا فاما ما يلحقه الالف فنحو وادا
يلة واذا لم تضف الى نفسك فهي سواء لانك اذا اضفت رجلا الى نفسك قلت وا رجلا
الدال مكسورة وان لم تضف قلت وا رجلا فتحت الكسرة كما فتحت المضموم من قولك وا غلاماه وقرأ

يا عباد ي قال وا زيدا ياه من قبل انه انما جاء بالالف فالحقها الياء وحركها في لغة من جرم الياء
لانه لا يخرم حرفان وحركها بالفتح لانه لا يكون ما قبل الالف الا مفتوحا * وزعم الخليل رحمه الله
انه يجوز في الندبة وا غلامية كما تقول وا زيديه من قبل انه قد يجوز ان تقول وا غلامي فاثبت الياء كما
اثبتها في غير الندبة وهي في غير النداء مثبتة فيها لغتان الفتح والوقف ومن لغته ان يفتح ان يفتح الها
في الوقف حتى يبين انها مكررة كما الحقت الهاء بعد الالف في الوقف لان يكون فتحها فادا اثبت الياء
في النداء كان بمنزلتها في غير النداء مثبتة فيها ما جاز فيها اذا كانت عنه

قال المفسر

اعلم ان الندبة انما هي لتفجع وتوجع من حزن وغير كحزن النادب على المندوب وهم فقط مندوبون وان كان يعلم انه لا يجيب
لان الة الندبة التي يحدثه كايدعو المستغاث لان الة المدعو التي قامت مقامه ودعاءه كالدلالة على انا لا نريد الخبر
لفظ ولان المندوب ليس بحيث يسمع اصبح الى غاية بعد الصوت فالنوا ولا انا او وا واصح الالف في الاكثر من الكلام لان
الالف بعد الصوت واكثر للمد وجب تحول الالف فتح كراهة وكثرة كقولك يا زيدا ويا غلاماه في يا زيد ويا غلاماه فان
صادفت الف الندبة يا آء المتكلم فتى على وجهين ان صادفها متحركة لم تسقط كقولك وا غلاماه وا صاحب غلاميه
فتبقى قال يا غلامي ويا صاحب غلامي بفتح الياء ولا يجوز اسقاط الياء في هذا الوجه وان صادفتها ساكنة فتها وجهان
احدهما تحريك الياء لاجتماع الساكنين والآخر حذفها لاجتماع الساكنين ودلك قولك يا غلامي ويا صاحب غلامي
الياء ساكنة اذا ندبت جاز ان تقول يا غلاماه ويا صاحب غلاماه فتحذفها وجاز ان تقول يا غلاميه ويا صاحب
غلاميه ولو كانت الياء من اصل الكلمة ولم تكن ياء الاضافة وجب فتحها كقولك وا قاضياه وا غلام الرامياه لان
ذهاب الالف يوجب الفتح فقد تحول ما كان قبل ياء الاضافة في آخر المندوب واجراء
لفظه على مثل لفظ المنادى كقولك وا زيداه اذا لم تضف وا زيداه اذا اضفت الى نفسك وان شئت اثبت والالحاق
وغير الالحاق عربي ومما زعم الخليل ويونس ان شئت اثبت الوقف بالهاء جاز الوقف بالهاء لبيان الحركة كقوله عز وجل يا حسرتى
لم اوت فانيه ولم ادر ما حسابيه

قال الشاعر وهو من قبيل الرقشات

تبكيهم دفساء معوله * وتقول سلمى وا رقيبه

واذا لم يلحق الالف قلت وا زيداه اذا لم تضف وا زيداه اذا اضفت وان شئت قلت وا زيدي الالحاق
وغير الالحاق عربي ومما زعم الخليل ويونس واذا اضفت المندوب وان شئت اثبت الياء
الياء المندوب فالياء مبنية على الفتح لانه لا يكون ما قبل الالف الا مفتوحا وان شئت لم تلحق وذلك قولك وا انقطاع ظهراه

قال المفسر

الخبايا لم اذا ادخلت الالف على آء المتكلم الاسم المندوب وهي ساكنة تكون فيها الحركة لاجتماع الساكنين ولم
يذكر سيبويه سقوطها لاجتماع الساكنين في المندوب ولا في الاسم المضاف اليه المندوب واما ابو العباس محمد بن يزيد
فقد ذكر سقوطها في المندوب فمن اثبت الياء فيها ساكنة تحركها غلاميه ويا صاحبيه ومن لم يذكر سقوطها في الوقف
ظهري ويا صاحب غلامي والقياس تمامها والحذف وجواز سقوطها لاجتماع الساكنين

قال

واعلم انك اذا وسمت كلاما ذهبت به الهاء في حيث الندبة كانك اثبت بها الحركة وتقول وا غلاماه
وما لها اذا لم تضف ذهبت الى نفسك واما حذفت النون لانه لا يحرم حركتان ولم تحركها في هذا الموضع
لان الياء اذا كانت زيادة غير منفصلة فصارت كالحرف الذي قبلها وكانت الف علم فصارا في النداء بمنزلة حرف واحد
موضع حذف وان شئت قلت وا غلاماه زيدا كما قالوا وا زيداه وقد جاء هذا البيت يشهد على وجهين
هو قوله رثوبة * كان يكلى فقدت جحيما * في ثوب ياء في وابني ما * وبا وا يا ما فاعرفوا
واما حيي هذيلا فانها

قال المفسر

لا يجوز في بيت رويه يا باء ابانا لان القصيدة حرف الروي منها الميم وهي
مردفة بالياء وما كان ردفها الياء فلا يجوز ان يقع معها الف ويجوز ان تقع معها واو

قال اوسها

كانت الهوى تستصعب الهمو * كتستي اذ في السليما
وعادما عاذل من قطو * فملت اذ باح الهوى بتقيما

فان كانت فيه رواية غير هذين فهي اما دون ابنها او يكون ابنها ابن العرب انشد البيت وحده ولم يعرف القصيدة
فيكون انشاده العرف ذلك هو الحجة

قال

واعلم انه اذا وافقت الياء الساكنة ياء الاضافة
في النداء لم تحذف ياء الاضافة ولم تكسر ما قبلها كراهية الكسرة في الياء ولكنهم يجعلون
ياء الاضافة ويضمونها لان لا يحرم حركتان فاذا ندبت فانت بالخيار ان شئت حذفت الالف وان لم
تحذف جاز ذلك كما جاز ذلك في غيره وذلك قولك وا غلاميه وا غلاميه وا غلاميه تضمر
هذه الحركة في شعرهم لندبة الا ان ذلك في الندبة ان تحذف الالف وكذلك الالف اذا اضفتها البكر اجراها
في الندبة كحركاتها في الخبر اذا اضفت اليك واذا وافقت آء الاضافة ايضا لم تحرك الالف لانها اذا
حركت صارت ياء والياء لا تدخلها كسرة في هذا الموضع فلما كان تغييرهم ايا هاهنا عوضهم ايضا

إلى ياء المتكلم وكسروا ما قبلها كما تركت ياء قاضي إذا لم يخافوا التباسا وكانت أخف وأشبه
بالإضافة ونصبوا لأنه لا يجوز حرفان فإذا ذهبت فأنت بالخيار إن شئت حذفت الألف كما حذفتها في الأول
وإن شئت لم تحذفها وذلك قولك هذا غلاما وأسناه ورأيت غلاما وأسناه ومررت بغلاما وأسناه
الأول لأنه لا يجوز حرفان ولم يخافوا التباسا وذهبت كاذهبت في الألف واللام لأنه لا يدخلها ثبت
قال المفسر النداء وغير النداء في هذا واحد إذا أضفت ياء المتكلم أو لم تكن لأنها
إنما هي إضافة مجرورة وذلك قولك رأيت مواليّ ومررت بقاضيّ وكذلك رأيت غلاميّ ومررت
بغلاميّ وهذه عشرة وهؤلاء مكرميّ وأصلها مكرمون قلبت الواو ياء وأدغمت وتقول في الألف
فيك عصاي وهذان صاحباي وغلاماي وإن وقع شيء بين ذلك نحو يا ذلك الذبة فحكم تحركه حكم
الذبة فإن أثرت بعد تحريك الياء إدخال الف الذبة أدخلتها كقولك واقاضياه وواغلاماه وواسناه وتركت
الكلام على علامة الذبة فتقول واقاضيّ وواغلاميّ وواسناه فلم تحرك الياء الأولى لاجتماع الساكنين لأنك لو حركتها
كسرتها والكسرة تستثقل فيها ولم تحذفها لاجتماع الساكنين لوقوع اللبس بين المضاف وغير المضاف
فاقاضياه بغير تشديد ثم يدرس اللفظ ان المتكلم يريد الإضافة إلى نفسه وما فيه الألف لو تحركا لاجتماع الساكنين
لاجتمعا الى فلبتها ياء وكسرة وذلك مستثقل وإذا ندبت آخر الياء ولم تضفه إلى نفسك وأدخلت الف الندبة
فتحت الياء فقلت واقاضياه فصرت الياء وإدخال الف الندبة بعدها وإذا ندبت ما آخره الف ولم تضفه إلى نفسك
وأدخلت علامة الندبة استثقلت الف لاجتماع الساكنين فقلبت واسناه وانما استثقلت الالف انما
تحرك كتحرك الياء إذا كانت ياء ضمير والالف لا يدخلها حركة فان قلت فقل هذا أبو الحسن فالجواب
ان الالف واللام كثرتا في الكلام فاحتملتا ما لم تحتمله غيرهما ولا يجيء هذا إلا شاذا وكان سقوطها في اللفظ إذا لقيتهما
هذا باب ما تكون فيه الف الندبة وبابقة لما قبلها
ان كان مكسورا في يا وإن كان مضموما في واو وإنما جعلوا كذا ليفرقوا بين المذكر والمؤنث
وبين الاثنين والجميع وذلك قولك واظهراه هذا إذا أضفت الظهر الى المذكر وإنما جعلتها واوا لتفرق
بين المذكر والمؤنث إذا قلت واظهراه وتقول واظهراهما فيما جعلت الالف واوا للفرق بين
الاثنين والجمع إذا قلت واظهراه وإنما حذفت آخر الاول لأنه لا يجتمع حرفان كما حذفت في الالف
الأولى من قولك واسناه وتقول واغلاميكم إذا أضفت الغلام الى مؤنث وإنما فعلوا ذلك
ليفرقوا بين المذكر والمؤنث إذا قلت واغلاماه وتقول واظهراهم فظهرهم في قولك واظهراهم
بظهر هو قبلك وتقول واقطاع ظهر صبر في قوله من ثلاثة سرت بظهر هي قباء
قال المفسر
قد تقدم القول بأن أصل علامة الندبة ألف وإنما الحبيب لأنها بعد للصوت وأمكن في علة ثم عرضت الحاجة الى الفصل
بين المندبة وجميع ما يوصل ويوقف ومذكر فعدلوا الى احدى أختي الالف وهما الياء والواو لأنهما أشبه كما أشبه المد واللين الصوت
فوقع الفصل بحرفين لين فوقع الفرق بين المندبة والجمع والموقف والمذكر مع وجود المد وبعد الصوت بها كما
تقول واغلاماه وان كرت إنما تندب الاب والياء تضيف إلى نفسك لاعمراه وايمن
فبقي ان عمرو اجراه هنا كجراه لو كان لك لانه لا يستقيم لك اضافة الاب اليك حتى تجعل عمرا كانه لك
لان ياء الاضافة عليه تقع ولا تحذف فما لان عمرا وأعمر منادى الا ترى انك تقول يا باعمرو ويا عمرو فاذا لك
تجعل عمرا هنا بمنابة زيد لو كان لك لانه لا يجوز لك ان تقول هذا ابو الحسن لك ولا هذه الناقة لا ولك اذا
اردت ان تضيف اليك الاب والناقة من قبل انه لا يسوغ لك ولا يتصل الى ان تضيف حتى تجعل
الآخر خطابا اليك كانه لك
اذا اضاف المتكلم الى نفسه اسما مضافا الى ياء فان حق اللفظ
ان كذلك ان صير الاسم الاخير مضافا الى اسمك الذي هو الياء وان كان القصد الى اضافة الاسم الذي قبله وصير
الاسم الاخير كانه مضاف اليك مفردا وكذلك لو كان اسم مضاف الى منكور فاردت تعريفه عرفت الثاني كما
اردت تعريفه مفردا وتكون تعريفه اعرابا على الاول وذلك قولك هذه مائة درهم فان أضفت مائة الى نفسك قلت
هذه مائة درهمي فقد علمنا انك لم ترد ان تضيف درهما الى نفسك ولا قصدت الى درهم واحد بعينه جعلته لنفسك
وانما قصدك الى اضافة مائة اليك دون غيرها وكذلك اذا عرفت المائة قلت هذه مائة الدرهم ولا يكون غير
ذلك لانك لو اضفت مائة الى نفسك انقطع عن درهم الذي هو التفسير فصيرها بائعا ولا يعرف انه مائة درهم
وعلى هذا اذا أضفت الى نفسك أباعمر وكنية رجل فعمرو ليس باسم مختص يقصد اليه فاذا اضفت أباعمرو اليك
أضفت عمرو اكانه لك كما كان درهم في مائة درهم لك وعلى ذلك قولهم هذا حبّ رمانيّ وتفاحتا الفالج

ما ملكت رمانا قط وإنما ملكت الحب فكنه لا يصل الى اضافة الحب الى نفسه حتى تضيف رمان فيصير الرمان في
اللفظ كانه لك وبين الدليل عليه انه لا يجوز ان تقول هذا أبو الضرك لانك لو افردت الضرم لم يجز ان تقول هو ابو
الضرك ويجوز ان تقول هذا ابو مرثد كما تقول هذا زيد ك فعلم ان حكم الاسم المضاف الى الاسم المضاف اليه
تحكمه لو كان مفردا غير مضاف اليه وإذا قلت عندي مائة الدرهم وألف الدينار فليس بينك وبين المخاطب
في درهم ولا دينار وإنما العهد في المائة والالف وصارت الالف واللام في الدرهم والدينار كافية من العهد في المائة والالف
هذا باب ما لا تلحقه الالف التي يوقف عليها
وذلك قولك وازيد الظريف والظريف • وزعم الخليل انه متعذر ان يقول الظريفاه أن
الظريف ليس بمنادى ولو جاز ذا لقلت وازيدانك الفارس البطلاه لان هذا غير ذا فكما ان ذاك
غير هذا آه وليس هذا كقولك واأمير المؤمنناه ولا اسلك واعبدهيه من قبل ان المضاف والمضاف
اليه صيرا اسما واحدا مفردا وهو تمام الاسم ونفساه ومن الاسم الا ترى انك لو
سميت عبدا أو أميرا وأنت تريد الاضافة لم يجز ذلك ولو قلت هذا زيد كنت في الحقيقة بالخيار ان شئت
وصلت وان شئت لم تصف ولست الصفات إليه بالخبار لانه تمام الاسم وإنما هو كبعلبك ونحو
ذلك فلما كان الف الندبة إنما وقع على المضاف إليه كما وقع على آخر الاسم المفرد ولا وقع على المضاف
والموصوف إنما وقع الف الندبة عليه يعني الاسم لا على الوصف • واما يونس فيلحق الهاء الالف فيقول
وازيد الظريفاه فاجتمعت الساكنان وهو غير مأخوذ به وهذا خطأ • وتقول واقاضياه وياه
لان هذا اسم مفرد وكذلك رجلا يسمى عشر ثم سميت رجلا بثني عشر تقول واثني عشراه لانه اسم مفرد صير اثنا
وعشرين وإذا ندبت رجلا يسمى عشرين وان سميته عشرين قلت واعشرينه وانما زادوا هذه الهاء
علامة مضمومة وواو علامة مضمومة وجعلت الف الندبة بعد الهاء ليفرق بين الاسم في الجميع • ولو سميت
رجلا بغلامهم وغلامهما ثم ترخم ولم تعدها منها عن حالها فكذلك ضربا وضربوا وإنما عكس الحال الاولى قبل
ان تكون اسما وصارت الالف بابعتها كما ثبتت الهمزة والياء من حمراء وحمراوان من نحو علباء وعلباوين
لا يمالان وصارت الالف بابعتها لم تعد فيها الف الندبة
قال المفسر
والذي حكاه سيبويه عن يونس من قوله واجعفمي الشامتينا هو استدراجها لحاق علامة الندبة من قبل ان
أو مما حكاه عن العرب فمحتمل ويقال ان العجوز هي القدح وان إنسانا صاغ له قدحان فقدمها ويقال للعظام
الرامين جعفمة ويقال جاء جاء الهرير وشهاوصيغت اجرية على اجاجها كما يقال وضعت على ربوة وتلة
يجوز ان يكون جعفميّ الشامتينا ومن جماجم الهرب وقد احتج الخليل بقطك ندبة العرقبة بطلان ندبة الحبر
الذي هو واو ادعاء القارئ الجلاه وان سيبويه لم يجز كما لم يجز سقوط عن المندوب في الصفة
ما هو وبين حجة الخليل ان العرقبة والمرجع عاقبان عن الندبة فلما تقنعا في حرفيهما وان كانا مختلفين في معنى آخر
وانما الندبة للباقي ولا تدخل غيره وكما كان عاقبا عن الندبة جاز حذفهما وقرأت ابا الحسن بن حسان بخاء
قوله يوسف آلكوفيين وقد ذكرنا حجة الخليل في ذلك ومما يحتج به سلام الندبة بجمع السلام وما في حكمه من قوله يا قشرونا
منزلة اسم مفرد وقد ثبت ان الكوفيين لا يجوزون ندبة الجمع الذي على حاجاين كما لا يجوزون تثنيته وجمعه فلم يجيزوا
ندبة واقشرونا فان جعلته بالياء وحاز ندبته فقلت واقشرونياه وقشرونيمزلة التثنية والتثنية تلاث
وان كانت لا تجوز تثنيته وجمعه وجعل سيبويه واثاعشرا في منزلة مفرد غير مضاف فرفع الثاء وعشر بعدها
منزلة النون من اثنان ونحو قولك يا اثنان فعلا وانكوفيون يجعلون ول شيء عشر بمنزلة المضاف فيقولون واثنى
عشراه فينصبون اثنين ويدخلون الالف على عشر وكان ابو الحسن يجره فرفع الاثنين وقصرهما باثنى عشر
واثنا عشر وفصل سيبويه بين من سمي ضربا ومن سمي ضربا كما فصل بين التثنية والجمع في الباب الذي قبل هذا
الباب واعلامهما واعلامهم والزم ابو العباس محمد بن يزيد سيبويه ما قصده وفيما ذكرت في الباب الذي قبل
هذا فان قال قائل اذا اضفت علامة الى نفسك ثم ندبته فمن قال باعلامي أسكن الياء انك تقول واعلامياه فيجتمع
الساكنان قال باب ترجمة هذا باب تكون فيه الف الندبة بابعة لما قبلها ان كان مكسورا في يا وان كان
مضموما في واو وذلك قولك واظهراه وانما جعلوها واوا ليفصل بينه وبين الموقف وقال في الباب الذي يلي هذا الباب
في رجل يسمى ضربوا واضربون ليفصل بينه وبين رجل يسمى ضربا اذا قلت واضرباه فالزموه ان يحذفوا الياء من الاسم
لاجتماع الساكنين فتقول واغلاماه وتحذف الواو من هذا وتأتي بعده بالف الندبة فتقول واظهراهوا واضرباه
قال المفسر والذي ألزمه لا يلزم مه وذلك ان هذه الواو والياء السواكن المضموم ما قبلها كالالفات
ولا أصل لهن في الحركة والياء في غلامي تحول فيها الحركة لغير التقاء الساكنين وأصلها الحركة والتغيير للندبة صحيح
لانه لا يجوز الا بالي بعلامة الندبة وان كنت بدأت على ما سمّيت اولا الندبة فلذلك فرق بين هذه الاشياء

هذا باب ما لا يجوز أن يندب

وذلك قولك وارجلاه ويا رجلاه ٭ وزعم الخليل ويونس أنه قبيح وأنه لا يقال ٭ وقال الخليل إنما قبح لأنك أبهمت ألا ترى أنك لو قلت واهذاه كان قبيحا لأنك إذا ندبت فإنما ينبغي لك أن تفجع بأعرف الأسماء وأن تخص ولا تبهم لأن الندبة على البيان ولو جاز هذا لجاز يا رجلا ظريفا فكنت نادبا نكرة وإنما كرهوا ذلك أنه تفاحش عندهم أن يختلطوا وأن يتفجعوا على غير معروف فكذلك تفاحش عندهم في المبهم لإبهامه لأنك إذا ندبت فإنك تخبر أنك قد وقعت في عظيم وأصابك جسيم من الأمر فلا ينبغي لك أن تبهم وكذلك وامن في الدار في القبح ٭ وزعم أنه لا يستقبح وامن حفر بئر زمزماه لأن هذا معروف بعينه وكأن التبيين في الندبة عذر للتفجع فعلى هذا جرت الندبة في كلام العرب ولو قلت هذا لقلت وامن لا يعنيني أمره فإذا كان ذا إنما ترك لأنه لا يعذر على أن يتفجع عليه فهو لا يعذر بأن يتفجع ويبهم كما لا يعذر على أن يتفجع على من لا يعنيه أمره ٭ **قال المفسر** قد ذكرنا أن أصل الندبة حزن وبكاء ونوح على فائت لا عوض منه من قتيل أو إحسان في مجاعة وقيام بأمر لا يقوم بمثله غير المندوب فظهور البكاء والحزن والنوح ضعف ممن يظهر ذلك منه فهم محتاجون إلى عظم الأمر الذي نزل بهم وبكوا عليه ليكون عذرا فلا يحسن أن يأتوا فيه من اللفظ بما لا يعرف وما ليس بعلم موضوع له من الأسماء وليس كل ما جاز نداؤه جازت ندبته من أجل ما ذكرناه فلذلك لم يجز يا رجلا ويا رجلا ظريفا ويا هذاه وقوله وارجلاه ويا رجلاه في أول الباب معرفتان على معنى يا رجل ولكنه ليس بعلم موضوع يشهر به ويعرف فضله عند ذكره وجملة ما يجوز ندبه من الأسماء ما يكون علما كزيد وعمرو أو يكون جملة الاسم ما يدل على فضيلة وشرف كقولهم وامن حفر بئر زمزماه وأمير المؤمنيناه ٭

هذا باب تكون ألف الندبة فيه تابعة لما قبلها ... تضموم إلى الأول

وذلك قولك واغلامهوه [illegible] وثلاثة وثلاثيناه وإن لم تندب قلت يا ثلاثة وثلاثين كأنك قلت يا ضاربا رجلا وليس هذا بمنزلة قولك يا زيد وعمرو لأنك حين قلت يا زيد وعمرو جمعت بين اسمين كل واحد منهما هو على حياله وإذا قلت يا ثلاثة وثلاثين فلم تفرد الثلاثة من الثلاثين لتنبه كل واحد منهما على حياله ولا الثلاثين من الثلاثة ألا ترى أنك تقول يا زيد ويا عمرو ولا تقول يا ثلاثة ويا ثلاثين لأنك لم ترد أن تجعل كل واحد منهما اسما منفردا على حياله فصار بمنزلة قولك يا ثلاثة عشر لأنك لم ترد أن تفصل الثلاثة من العشرة ليتنبه هو على حياله ولزمها النصب كما لزم يا ضاربا رجلا حين طال الكلام وقال يا ضاربا رجلا معرفة كقولك يا ضارب ولكن التنوين إنما ثبت لأنه وسط الاسم ورجلا من تمام الاسم فصار التنوين بمنزلة حرف قبل آخر الاسم ألا ترى أنك لو سميت رجلا خيرا منك قلت يا خيرا منك أقبل فألزمته التنوين وهو معرفة لأن الراء ليست آخر الاسم ولا منتهاه فصار بمنزلة الياء إذا قلت هذا الذي فعل كما أن خيرا منك ألزمته التنوين وهو معرفة فكذلك ألزمت ضاربا رجلا لأن الباء ليست منتهى الاسم وإنما يحذف التنوين في النداء من آخر الاسم فلما لزمت التنوين وطال الكلام رجع إلى أصله وكذلك يا ضاربا رجلا إذا ألقيت التنوين تخفيفا لأن الرجل لا يعمل ضارب نكرة إذا أردت معنى التنوين كأنه لا يجعله معرفة في غير النداء إذا أردت معنى التنوين وحذفته نحو قولك هذا ضارب عبد الله ألا ترى أن حذف التنوين كثبات لا يغير الفاعل إذا كنت تحذفه وأنت تريد معناه ٭ **قال المفسر** هذا الباب والباب الذي بعده من تمام أبواب النداء وقد انقضت أبواب الندبة ولولا أن الندبة من أبواب النداء لما فصل بها بين أبواب النداء والذي يشتمل عليه هذا الباب ما كان من المنادى لا يتم الاسم فيه إلا بما بعده وليس بمضاف إليه فإنه ينصب نكرة كان أو معرفة بالقصد إليه كقولك يا خيرا من زيد ويا ضاربا رجلا ونصبه كنصب الاسم المضاف والناصب لهما معنى واحد وذلك لبطلان البناء فيه لأن البناء إنما يجب للمفرد التام غير المحتاج إلى معنى يتمم اسمه فكان يا ضاربا رجلا ويا خيرا من زيد إذا أردت كل واحد منهما شيئا بعينه فتعرفه بمن أحد وجهين إما أن تناديه فتسميه بالمعنى الذي فيه فيصير معرفة وذلك أن تقول لرجل هو ضارب زيدا أو لرجل هو خير من زيد يا ضاربا رجلا ويا خيرا من زيد وتقديره يا أيها الضارب زيدا ويا أيها الذي هو خير من زيد فهذا تعرف بحدوث النداء وقد كان نكرة قبل كما تقول يا ظريف فتعرف بالنداء وإن كان منصوبا والوجه الآخر أن تسمي رجلا بضارب زيدا أو بخير من زيد وإن لم تكن على تلك الحقيقة فتقول يا ضاربا زيدا ويا خيرا من زيد كما تقول يا فضيل ويا سعيد لو زيد فإذا قلت يا ضارب رجل ويا حسن وجه رجل وجه نكرات والمنادى معرفة ولم يتنكر المنادى بإضافته إلى نكرة لأنها ليست بإضافة صحيحة كما أن ضارب عبد الله إذا أردت به التنوين لا يتعرف وكذلك سائر ما يضاف من أسماء الفاعلين إلى المعارف إذا أردت به الحال أو الاستقبال تقول هذا ضاربك ومررت برجل ضاربك غدا فكما أن حذف التنوين كثباته في تنكير الاسم مع إضافته إلى معرفة فكذلك حذف التنوين كثباته في تعريف المنادى المقصود مع إضافته إلى نكرة ٭ **قال** وأما قولك يا ضارب رجل فلا يكون الاسم هنا إلا نكرة لأنه مضاف إلى نكرة كما أن الموصوف بالنكرة لا يكون إلا نكرة ولا يكون

الرجل فهذا بمنزلته إذا كان منادى لأنه لا يدخله التنوين وجاز لك أن تريد معنى الألف واللام ولا تلفظ بهما وهو هنا غير منادى وهو نكرة فجعلناه يضيف إليه بمنزلته إذا قلت هذا أخو رجل **قال المفسر** رجل في قولك يا أخا رجل لا يتعرف لأنه ليس الاسم المنادى وليس فيه معنى التنوين فإضافته صحيحة والمضاف إليه نكرة فيصير المضاف نكرة بتنكير المضاف إليه

هذا باب الحروف التي ينبه بها المدعو

فأما الاسم غير المندوب فينبه بخمسة أشياء بيا وأيا وهيا وأي وبالألف نحو قولك أحار بن عمرو إلا أن الأربعة غير الألف قد يستعملونها إذا أرادوا أن يمدوا أصواتهم للشيء المتراخي عنهم وللإنسان المعرض عنهم الذي يرون أنه لا يقبل عليهم إلا بالاجتهاد والنائم المستثقل وقد يستعملون هذه التي للمد في موضع الألف ولا يستعملون الألف في هذه المواضع التي يمدون فيها وقد يجوز لك أن تستعمل هذه الخمسة غير وا في النداء إذا كان صاحبك قريبا منك مقبلا عليك توكيدا وإن شئت حذفتهن كلهن استغناء كقولك حار بن كعب وذلك أنه جعلهم بمنزلة من هو مقبل عليه بحضرته يخاطبه ولا يحسن أن تقول هذا ولا رجل وأنت تريد يا هذا ويا رجل ولا يجوز ذلك في المبهم لأن الحرف الذي ينبه به لزم المبهم كأنه صار بدلا من أي حين حذفته فلم تقل يا أيها الرجل ولا يا أي هذا وكذلك تقول إن شئت كما تقول ألا يا لحسنا افعل كذا وكذا لأنه لا يكون وصفا لأي ولا يجوز حذف يا من النكرة في الشعر ٭ قال العجاج ٭ جاري لا تستنكري عذيري ٭ يريد يا جارية وقد قالوا في مثل افتد مخنوق وأصبح ليل وأطرق كرا وليس هذا بكثير ولا قوي وأما المستغاث به فيا لازمة له لأنه يجتهد وكذلك المتعجب منه وذلك قولك يا للناس ويا للماء وإنما اجتهد لأن المستغاث عندهم متراخ أو غافل والتعجب كذلك والندبة يلزمها يا أو وا لأنهم يختلطون ويدعون ما قد فات وبعد عنهم ومع ذلك أن الندبة كأنهم يترنمون فيها فمن ثم ألزموها المد وألحقوا آخر الاسم المد مبالغة في الترنم ٭ **قال المفسر** لا يحسن حذف حرف النداء من النكرة والمبهم فأما النكرة فيجوز يا رجل أقبل ويا غلام أخرج والمستقبح ذلك فيه لأن الرجل كان تعريفه بالألف واللام فلا يجوز حذف ما كان يتعرف به وتبقيته على التعريف إلا بعوض ووجه آخر وهو أن ما فيه الألف واللام يتعرف بالعهد الذي يتقدم بين المتكلم والمخاطب فإذا أردنا أن نعرفه بتعريف الإشارة فإنا نقدم قبله أيها وتصير ما فيه الألف واللام صفة له حتى تخلطه ويصير للإشارة كقولنا مررت بهذا الرجل ورأيت هذا الرجل وجاءني هذا الرجل وفي النداء يا أيها الرجل هذا الباب فيه فإذا قلنا يا رجل فقد جعلناه مكان يا أيها فلا يحسن حذف حرف النداء مع حذف أيها والألف واللام فيكون إجحافا شديدا وهو أماد إذا قيل وهذا أقبل في تبيح حذف حرف النداء وفيه من قبله أوجه أحدها أن الإشارة إنما تقع للمخاطب إلى غير المخاطب فإذا ناديت فالإشارة إلى المخاطب النداء ولا بد من أن يعلم المخاطب أنك تكلمه أنت وأي حروف النداء استعملته فهو جائز نحو أرجل فإذا لا تكتب بالتنبيه لها وربما يكون عوضا والوجه الثاني ما قاله أبو عثمان المازني وهو أن هذا الاسم يشير إلى غير المخاطب فإذا ناديته ذهبت منه تلك الإشارة فتعوض التنبيه لما نقص والوجه الثالث ما قاله سيبويه وهو أنهم يصفونه بأي يعني أنه يقال أي هذا أقبل كما يقال أيها الرجل أقبل فإذا حذفنا أي صار بمنزلة ما صار بدلا في رجل على ما ذكرناه في تعويض المحذوف وأما قولهم افتد مخنوق وأصبح ليل وأطرق كرا فهي أمثال معروفة فصارت كالمعرفة فحسن جواز ذلك فيها وفي قوله في باب الندبة في هذا الباب لأنهم يختلطون ويدعون ما قد فات ويبعد عنهم الاختلاط الاجتهاد في الغضب والضجر وكذلك اختلط في الأمر إذا اجتهد فيه وقال رؤبة ٭ والحاقف التركي يستنبط ٭ يريغ دميما وجلا أو مختلط ٭ ومعناه أو مجتهد فيه وفيما أورده أبو العباس محمد بن يزيد قول سيبويه في هذا الباب وقد يجوز حذف يا من النكرة نحو قوله جاري لا تستنكري عذيري ٭ وقالوا افتد مخنوق وأصبح ليل وأطرق كرا وقد أخطأ في هذا كل خطأ وأفحشه يعني أن هذه الأشياء معارف بالنداء وقد جعلها نكرات **قال المفسر** ادعاء أبي العباس على سيبويه هذا هو الخطأ والفحش منه كيف ذهب ذلك عليه أترى سيبويه يعتقد أن مخنوق وليلا نكرتان وهو يضم ما بغير تنوين وإنما يعني حذف يا من النكرة يعني ما كان نكرة قبل النداء فورد النداء فصار معرفة من الحلق وبه ومثل هذا كثير في الكلام

هذا باب ما جرى على حرف النداء وصفا له

وليس بمنادى ينبهه غيره لأمر أو نهي ولكنه اختص كما أن المنادى مختص من بين أمته لأمرك ونهيك أو خبرك فالاختصاص أجرى هذا على حرف النداء كما أن التسوية أجرت ما ليس باستخبار ولا استفهام على حرف الاستفهام لأنك تسوي فيه كما تسوي في الاستفهام فالتسوية أجرته على حرف الاستفهام والاختصاص أجرى هذا على حرف النداء وذلك قولك ما أدري أفعل أم لم يفعل فجرى هذا كقولك أزيد عندك أم عمرو وأزيد أفضل أم خالد إذا استفهمت لأن علمك قد استوى فيهما كما استوى عليك الأمران في الأول فهذا نظير الذي جرى

على حرف النداء وهو قولك اما انا فافعل كذا وكذا أيها الرجل وافعل بنا كذا وكذا أيتها القوم
وعلى المضاربة الوضيعة أيها البائع والله لنا غفر لنا أيتها العصابة وأردت أن تختصر ولا تبهم
حين قلت أيتها العصابة وأيها الرجل أراد أن يؤكد لأنه قد اختصر حيث قال انا وكذلك أكد كما تقول
للذي هو مقبل عليك بوجهه سمع سمعت لكذا كان الأمر كذا فلان ولا تدخل هنا انا لأن أنت
بعد عليك نعني اللهم اغفر لنا أيتها العصابة **قال المفسر** أول ما ذكر من الباب ترجمته
لأنه قال ما جرى على حرف النداء وصفة أن وسلة وحرف النداء وبعني انها لا تستعمل الا في النداء وما بعد
أيتها وصفة أن على ما تقدم من قوله وذلك لأن هذا الموضع أو سلة وهذا قول أبي الحسن الاخفش وقد تقدم كلامنا عليه
فيه وقلم ارا وصلة في الشيء كلها وتعلم بارادة من كلام الاخفش كتبت مع ترجمة الباب ايضا في هذا المنادى ليس في
ولا يجوز دخول حرف النداء عليه لا تقول انا افعل كذا يا أيها الرجل اذا عنيت نفسك ولا نحن نفعل كذا يا أيها
القوم اذا عنيتم انفسكم ولكل مستعمل يا أيها للا اختصاص لا للنداء لان المنادى مختص لأنه مخصص فمنام من
سن محركة او فقر بهتك لا سترك وتهتك او حقره او غير ذلك مما يخاطب به الناس ويختص هذا الآخر فلا تكاد تسمع
انها مستعملة الا مختصا فاستعير لفظ احدهما للآخر من حيث شاركه في الاختصاص كما جعل حرف الاستفهام
لما ليس باستفهام لما اشتركا في التسوية وجعلا للفظة كانه للتسوية لا للاستفهام وذلك في الاستفهام اذ يريد
عندك أم عمرو وان يدا فضل أم خالد والشيآن تستويان عندك فاستوى عندك فيهما ما تقول ادري
أفعل أم لم يفعل فأتى عنه بمستفهم وقد جئت بلفظ الاستفهام ليشاركه للاستفهام في التسوية لان معنى قولك
أفعل أم لم يفعل أي فيهما مستويان في علمي وهذا الاختصاص يقع للمتكلم والمخاطب كذا قال سيبويه في الباب
الثاني وهو لا يجوز ان تقول انهم فعلوا كذا أيتها العصابة وقوله في هذا الباب وعلى المضاربة لوضيعة لفظ
غايب فيه لانه في معنى التسمية وعلى ضاربت لوضيعة أيها المضاربة أيها البائع وهذا التشبيه بالصوت **قال المفسر**
والذي عندي في انها الرجل وأيتها العصابة في موضع اسم مبتدأ محذوف الخبر أو خبر محذوف المبتدأ فاذا
كان مبتدأ فكانه قال العصابة المذكورة او الرجل المذكور سل ردلالة لا بقدر فيه حرف النداء ع

باب ما جرى من الاختصاص مجرى ما جر اطيه النداء

لتحيي لفظ على موضع النداء نصبا لان موضع النداء نصب ولا تجرها لا سماء فيه مجرورا لان النداء
لا يجر وما على حرف النداء وكلهم اجروه على ما جر اليه النداء **وذلك** قولك انا معشر العرب
نفعل كذا وكذا كانه قال عنى بكذا ولكنه لم يجعله ليظلم ولا يستعمل كما لم يكن ذلك في النداء لانهم لا يكفون
عن المخاطب انهم لا يريدون ان يجعلوا الكلام على اوله وليس ما بعده محمولا على أوله وذلك نحو قوله وهو غلام
بن الاهتم ○ انا بني منقر قوم ذوو حسب ○ فساسة بني سعد وقادها ● وقال الفرزدق
انا الذائد الحامي ذمارا وانني ○ زرارة منا ان سألت ومعبد ● فانما اختص الاسم هنا ليعرف ما جعل على الكلام الاول
وفي معنى الافتخار قلت ذلك ○ بيانه ما يكشف الضباب ● وقالت العرب انا قومي بنو فلان فانما ادخلت الالف واللام لانك اجريت الكلام على ما مضى من الاختصاص ولم يجز
في الاسماء في النداء الا ترى انه لا يجوز لك ان تقول يا الرجل وانما دخلت هذا الباب من حروف
النداء اي وحدها لم تجر في النداء وانما قولك اليزيد ○ نحن بنو أم البنين الاربعة ● فلا يشتد
الاربعة فكانك لم ترد ان تحملهم اذا افتخروا ان تعرفوا بان عدتهم اربعة ولكنه جعل الاربعة وشفاعهم كانك
قلت الفاعلون بعد ما حلا بهم لم يعرفوا واذا صغرت الاسم على هذا فهو منزلة تعظيم الاسم في هذا الباب
وذلك قولك انا معشر اصغانا عليك وانا على الحرة ○ ونعم اخا الهيجا على المروءة ● وزعم الخليل ان قولهم بكل الله نرجو الفضل
وسبحانك الله العظيم ننزله كقولهم قبل وبعد معنى التعظيم ● وزعم أن دخول اي في هذا الباب
بذلك المعنى لان اجراءه على اجراء العصابة يعني أيتها العصابة وهذان ايضا عندهم في الاسم ان يقولوا انهم
ماكلهم عرفوا واستقصوا احسن اجزاء على الاصل لانه لا يشبه غيره ● واعلم انه لا يحسن لكل انسان ان يدخل
هذا الباب فمن ذلك انك لا تقول انا افعل ولا يجوز ان تذكر الا اسماء معروفة لان الاسماء انما تذكر لتوكل وتبين
فيها للمخبر فاذا ابهمت فقد جئت بما هو اشكل من المخبر وقد جاءت هذه الحروف في الكلام فجعلت انا توكيدا
فليس هذا من مواضع النكرة والمبهم ولكن هذا موضع بيان كما كانت النكرة موضع بيان في قولهم اذكر كرما
الامر توكيدا لما يعظمون اشره ان تذكروه منهما وذكر الاسماء دخولا في هذا الباب بنو فلان معشر
منافه وآل البيت وآل فلان ولا يجوز أن تقول انهم فعلوا أيتها العصابة انما يجوز هذا للمتكلم والمخاطب
المنادى كما انه هنا لا يجوز الا مخاطبا ● وسألت الخليل ويونس عن ضرب قولك ○ الصلتان العبدي
قوما انه خبر مبتدأ محذوف انما انتصب على اضمار كانه قال انا او لست شاعرا وفيه معنى تشبيه كانه شاعرا

لا يحسن يا ذي فاعلم تشبيه بزيد كأنه أضمر له أضمرا في قوله انا ابن دجلا وما أشبهه فاستجده في هذا
الكتاب ان شاء الله ● وسيأتي في موضعه النحوي كقولك مالك قائما قول سرحان بن الأخوص لكلا بيت
○ تمشي فيفتلني لفظا ○ اعام لك بن صعصعة بن سعد ○
وانما دعاهم لم تجعلها الا قد بين لك ان المنادى مضمر فيه معنى افعل ويقبح بالك قائما وزعم
الخليل ان هذا البيت مثل ذلك ● انام جعل خليلا لو يخاف لها ● وما نحو الحمة العقل والجسد
وزعم في قول الشاعر ● يا هند هند بني بكر وان عدت ● فان هندا هند بني حلت كبد ● فكبد ان تقول بعد النداء منصلا على بني تحدث هند هند بني حلت كبد فتكون مرة
قال المفسر النصب في هذا الباب على مذهب سيبويه النداء من النصب بغير ناصب يستعمل اظهاره والدليل على ذلك ان الاسم
المفرد الذي يقع فيه لا يبنى على ضم كما يبنى الاسم المفرد في النداء على الضم نحو قولنا يا زيد ويا عمرو ولا يجوز في مثل
يا تيما كشف الضباب ان يقال يا تيمهم ومن الدليل عليه ايضا دخول الالف واللام عليه كقولك نحن العرب ما ورى
الناس لضيف فادخل الالف اللام على العرب ونصب ومعنى قول سيبويه يجيء لفظ على موضع النداء ونصبا وقوله
لانك جئت النداء على ما النداء عليه يريد ان موضع النداء فعل يقصد به القصد
الى المنادى انما فلما كان كذلك صار مختصا لتعطفه على نفسك وكلا كما والمنصوب في هذا الباب فعل فجعل بقصده الاختصاص
على جهة الاختيار به والتفضيل له والاسم الذي نبهه في هذا الباب اسم يقدم ذكره من اسماء المتكلم او المخاطب او تقدير
الفعل كأنه يريد وأعني او أخص كقولك انا ويا بني منقذ هم الوان والا رفع فانا وكذلك نحن العرب اقرى الناس للضيف
الاسماء كنصبك ما ينصب في باب اللعظيم والشتم غير ان سيبويه اجراه على النداء لانه لم يستعمل لانه المتكلم والمخاطب
وانما حاضران ولانهم قد استعملوا هذا الباب الذي صلة الحرف الذي لا يكون الا في النداء وهو ايتها وايها ولا يقال لهم بني
فلان فعلوا كذا اذا اردت هذا المذهب ولا هم فعلوا كذا ايتها العصابة واستغنوا بهم اتما في الباب الاول بذلك على
ذلك وخبرنا ابو العباس محمد بن يزيد عن مازن عن ابي عثمان المازني عن ابي زيد عن المفضل قال سمعت بعض بني سعد
على وجهين احدهما ان امرأ من بني سعد قال انا ابن سعد فجعل نفسه سعدا والوجه الآخر ان يريد معنى الفخر ونصبه على اعني على
الفخر بما ذكرت لك فيكون بمنزلة ما تقدم وابلغ منه ايضا والوجه الآخر ان لم يرد معنى الفخر ونصبه على اعني لا سلح
بالادم بسل وما غر في نحو قول الزبرقان **قال المفسر** اما الافتخار بام البنين فلو لم يقل الا بنو
وكانت المرأة انما هي ام البنين بجاز ذلك كما يجوز نحن بنو تميم نفعل كذا ويكون هذه المرأة معروفة بالنجابة والفضل
والما ذكر الاربعة خرج ذلك من ان يكون اسما لها يعرف به ما فيها من الفضل وليس ذكر العدد ما يوجب الافتخار وان كانت
الاربعة نجباء فليس النجابة في العدد كذا يصح الافتخار به ولا هو اشهر علم لهم وكان قوله سبحانه وتعالى اقرب التشبيه بالله و
سبحانك الله العظيم على نحو ذلك والدعاء له لانه سامع كل صوت وخالق كل نحوي واما قوله انا شاعر لا شاعر
اليوم مثله ● فان المنادى محذوف وشاعرا ليس بمنادى لانه مقصود الى واحد بعينه والمنادى اذا كان مقصودا
اليه يعرف كقولك يا رجلا يا غلام والمحذوف يجوز ان يكون هو الشاعر ويجوز ان يكون غيره فان كان المنادى غيره
فكأنه قال لابن بجدة يا هذا حسبك به شاعرا على المدح له والتعجب منه ثم بين انه جرير وشبهه هذا الاقدام بقولهم نعم رجلا
زيد ويجوز ان تكون حسبك به في موضع اسم مرفوع لا بد منه ويجوز ان تكون حسبك به الضمير
للشاعر جرير وذكره ثم وكني بقوله جرير اي هو جرير وتقديره ما اعني الخليل ويونس قائل الشعر على ان قائل الشعر
غير شاعرا المذكور كأنه قال يا شعراء عليكم شاعرا لا شاعرا اليوم مثله وحسبكم به شاعرا وهذا ظاهر كلام سيبويه
ويجوز ان يكون قائل الشعر المحذوف هو الشاعر المذكور وينتصب شاعرا على الحال ولا شاعرا اليوم في موضع النعت
لما تم الكلام الى اظهار قائل الشعر وبنحو هذا يكون المنادى معرفة وكأنه قال يا قائل الشعر حال ما هو شاعر لا شاعر مثله

ما قول في الاخوص الآتي

قال المفسر ذكر ابو العباس محمد بن يزيد ان الاخوص هو ابن ابي عاصم بن صعصعة وعجب سرح قومه من القيهم
الخيط بن زرارة الرقيشي بن سرح دارم وسرح بن الاخوص هو ابن عاصم بن صعصعة وعجب سرح قومه من القيهم
حيث تقاعسهم الخيط وهم اسنع منه واعز وانشد بيتا عند هذا الشاعر كأنه قال يا عاصم بن صعصعة اعجب لك من بني
الخيط يا كأنه ونبي الخيط لشرح هو كقولهم لعا لزيد والعرب تستعمل حذف فعل التعجب وتكثر في اللام وقد قيل في قوله عز وجل
ليلاف قريش اعجب لايلاف قريش قال الشاعر ● تجلجلة الخيال لابن بدر ● وأجلد مشق البدنة شيبان ●
قوله يا لك فان شاء كان نادى منصوبا وأضمر معه فعلا حذفه وكأنه اعمل الخاطب كأنه قال يا هذا اعجب لك فارسا ومن نحن
اعجب لك فارسا وما اعجبك فارسا ومن النحويين من قال يا لك كقولك يا لزيد والكاف في موضع جر بزيد والحال على معنى
استعن بك فارسا وأما ام جمل خليلا فانا ابا العباس قال سمعت ابا العباس قال ان خليلا منصوب لانه بمعنى تعجب
اعني خليلا والآخر ان يكون حالا او تجعل ايام مضافة الى جمل وفي اضافتها الى جمل وهي اضافة الشيء الى نفسه بمنزلة
ليت يوم عبد الله قائما اذا عرفت اليوم بعبد الله ولم تضفه الى المسند اليه والجملان يوم عبد الله قائما يضاف الى الجملة اذا كان
فيه ذكر منه قائما وتكون ايام اخرى لذكره بها وما يقع من الباب انه يوم يوم من كلام سيبويه وقد ذكرنا علة الشرح بما اغنى عن اعادته

باب ترخيم ما لا ينصرف

والترخيم حذف واخر الاسماء المفردة تخفيفا كما حذفوا غير ذلك من كلامهم تخفيفا وقد كنينا ذلك فيما مضى وسنراه ونبينه بحول الله ◦ اعلم ان الترخيم لا يكون الا في النداء الا ان يضطر شاعر فانما كان ذلك لكثرته في كلامهم فحذفوا النون وكما حذفوا الياء من قوله يا عدي لم تلقها كما لقيت ويحني ◦ واعلم ان الترخيم لا يكون مضافا اليه ولا وصفا لهما غير منادين ولا ترخيم حضافا ولا اشباهه مذكورا في النداء من قبل انه اجري على الاصل سلم من الحذف حتى اجري مجراه في غير النداء اذا اضطر الى ذلك فانه يجوز ترخيمه لانه اذا يسقط في الاسم لا يعود فلما انه ينتهي الى آخره لان المضاف اليه من الاسم الا ولا يمتزج الوصل من الذي ولا ترخم شتعثا نابرا اذا كان مجرورا لانه يمتزج المضاف ابدا ولا ترخم المندوب لان غلامية مستعملة فاذا حذفوا لم يحملوا عليه مع الحذف الترخيم فاذا يستلم ترخم لانها كالنون ◦ واعلم ان المحذوف الذي على حد حذفت ثابت على حركته التي كانت فيه قبل ان يحذف ان كانت فتحا او كسرة او ضما او وقفا لانك لم ترد ان تجعل ما بقي من الاسم اسما ثانيا بالنداء وغير النداء وكيف حذفت حرفا من الاعراب تخفيفا فان هذا الموضع وبقي الحرف الذي يلي ما حذف على حاله لانه ليس عندهم حرف الاعراب ذلك فوقك في حارث يا حارث وفي سلمة يا سلم وفي برثن يا برث وفي هرقل يا هرق

قال المصنف

الترخيم المطرد يلزم المنادى دون غيره تخفيفا من سبعة اطاق لكنه النداء في كلامهم ولانك مباح البدء في ابتداء كل كلام تخاطب انسانا للعطفة على الاستماع منك امرك ونهيك او اخبارك وغير ذلك وترخيمه نقصه عن تمام الصوت به ومن ذلك يقال كلام رخيم اذا كان ليسا والترخيم في اسمها لا النحو من نقص من حروفها لا اشبه احكام تقف عليها في ابواب الترخيم والاسم الذي يقع عليه الترخيم شرطه ان يكون منادا مفردا معرفة على اكثر من ثلثة احرف او يكون اخره هاء التانيث والا كان على ثلثة احرف فان تقدمن هذه الشرائط ثم لم يجز ترخيمه وانما شرطنا المنادى لانهم اجمعوا انه لا يجوز ان تقول جاءني جار وعام ومالد وما اشبه ذلك غير النداء وانما شرطنا الاسم المفرد فلان الاسماء المفردة قد اثر فيها النداء فاوجب بناءه بعد ان كان معربا في غير النداء ولان المضاف معرب وكذلك المضاف اليه اعرابه في النداء وغير النداء واحد فلما كان حكم المفرد في النداء بخلاف حكمه في غير النداء وكان الترخيم الذي يشوه النداء جاز ان يدخل في المضاف والمضاف اليه جار ين على الاعراب في النداء وغيره من غير النداء وكان غير النداء لا يجوز فيه الترخيم لم يجز فيهما وانما قلنا ان الترخيم لم يجز فيهما لانه يؤدي الى ان يحذف من الكلام الموجب اما هو ترخيم الاسماء المفردة نحو يا جار ويا عام ويا مال ويا فاطم ويا مام وما اشبه ذلك وذكر سيبويه والفراء ان المضاف يجوز ترخيمه ويوقوفان الترخيم في اخر الاسم الثاني فيقولان يا اباعر ويا آل حكم والشاهد الذي حملهما على ذلك بيت انشدلم يذكره البصريون

أبا عرة لا تبعدن وكل ابن حرة ∴ سندعو وان داعي بنو فجيب

وقول الهذلي

خذوا حظكم يا آل عكرم واذكروا ∴ اواصرنا والرحم بالغيب يذكر ∴ وهذا عند سيبويه مما يجوز في ضرورة الشعر غير النداء فانما هذا جواز الترخيم في غير النداء لا لانه منادى والشاهد سيبويه في غير النداء قول ابن خباز

ان ابن خازم ان يشق لرديه ∴ او استدحه فان الناس قد عملوا

فقوله اما عرفي يال عكرم ترخيم لا على انه منادى لان المضاف اليه غير منادى وقد خالف الفراء في الاسم الذي بعد ابن فزعم ان ترخيم هو قول القائل

يا صاح بلغ ذوي الزوجات كلهم ∴ ان ليس وصل اذا انعلت بالرحل

وسيطر وسيطر ونحو ذلك يحذف حرفين يا هرو ويا راقم ويا ساي وزعم ان الحذف في المرفوض لان الحرف الاخير لما حذف بقي ساكن فلو قال يا هرق فيا فمط اشبه الادوات يبقى احرف وانما كان من الاسماء في هذا حكم ومن ذلك الضمير عنه اخيرا تما يبقى من حروف المرخم الذي قبل اخره اخره ليس حركة كانت من كسرة وغيرهم فوق قولهم نعم نحو يا حار ويا عام ويا بار فيقال له ليس انما خالفت بين هذه لانك قدرت الاسم بكماله وطلبت تمامه وبقيته على ان الحركة التي كانت الاسم فمن قولهم نعم وان لم يكن على هذا القياس ليبقى ان يكون الرخم كالمحرك وحركة واحدة فاذا كانا انما نتوى الاسم فان كان في المتحرك ما يبقى بعده له وقال له ايضا اذا كنت لا تبقي الساكن ليلا يكون كالادوات فلا يبقى المكسور ليلا يكون من المضاف الى المتكلم كغلامي

الكسر اولى لانه ليس بمعنى

باب ما جاء من الاسماء فيه الهاء

اعلم ان كل اسم كان مع الهاء ثلثة احرف او اكثر من ذلك كان اسما غالبا او اسما غالبا او اسما لا يخلو من ان يكون فان حذف الهاء منه في النداء اكثر كلام العرب فاما ما كان اسما غالبا فصحيح قولك يا سلم اقبل واما الاسم العام فنحو قول الحجاج

جاري لا تستنكري عذيري ● اذ اردت سلمة وجاريه

واما ما كان على الهاء احرف مع الهاء فنحو قولك يا شاة اقبلي اذا اردت شاة ونبة واعلم ان ناسا من العرب يثبتون الهاء فيقولون يا سلمة اقبلة ويقبلن من يثبت يقول يا سلمة اقبلة واعلم ان العرب الذين يحذفون في الوصل اذا وقفوا قالوا يا سلمه ويا طلحه وانما الحقوا هذه

الهاء ليسكتوا الحركة التي هي الهاء وصارت هذه الهاء لازمة في الوقف كالبنت الهاء ثم وقف ارسلة وثم جعلوا المتكلم بالخيار بين حذف الهاء عند الوقف واثباتها من قبل انهم جعلوا الحذف لازما لهاء التانيث عند الوصل كما لزم حذف الياء من ارمه في الوصل وكانهم الزموا هذه الهاء في الوقف ثم جعلوها بمنزلتها اذا ابنت حركة ما لم يحذف بعد شيء نحو عليه وابيه ولكنها لازمة كراهية ان يجمع في ادبر حذف الياء وترك الحركة فاراد وا ان تثبت الحركة على كل حال لتكون تباينا عوضا من الحذف للياء والهاء فبنيت الحركة بالهاء في السكوت ليكون تباينها الاسم على كل حال لان لا يجعلوا بناء

قال المصنف

اعلم ان الترخيم لا ينكر في شيء كثيرة فيما آخره هاء التانيث وذلك لعلتين احدهما ان هاء التانيث شيء مضاف الى الاسم وليس من بنيته لانها لا تعود في جمع مكسر ولا جمع سالم كما تعود الف التانيث والفاكانت في اسم على اربعة احرف فصغر فحرف الذي بعد ياء التصغير كالمكسر في عثمان وارطى وعثمين وارطى والف التانيث والالف فيما زاد على ثلثة احرف ولانها اذا دخلت للتانيث لم تغير ما قبلها من المذكر والعلة الاخرى انها هاء الوقف وتاء في الوصل وهذا التغيير انما لازم وذهبوا في الوصل الى التاء لانها تدخل على المؤنث المحصور والممدود لانها تدخل على كل فعل ما بنيت كقولك ما قامت هند وانطلقت دعد وما اشبه ذلك لانها تدخل على المذكر للتوكيد فلما كانت الهاء كذلك كان حذفها اذ هي لانها اذا حذفت فالاسم لا يحتمل بحذفها فحصل حكم الحذف مع عدم الاحتمال فهو احق من حذف ما يحتمل به بقية الاسم فايضا فان التغيير اللازم لها من التاء الى الهاء اذا وقفت عليها ليسهل تغييرها بالحذف فاذا كانت في الاسم لم يجد فواعلها قلت حروف ما قبلها اذكرت وذلك قولك في ظلمة ظلمت ما ظلمتي اقبلي وفي مرجانة يا مرجان اقبلي وفي رعشنة يا رعشن اقبلي وفي سعلاة يا سعل اقبلي ولو كنا نحذف من الاسم ما كنا نحذفه لقلنا لم تكن هاء لوجب ان يقول في ترخيم فاطمة يا فاطم اقبلي لانا لو سمينا بفاطم لرخمناه وجب ان تقول كما قلت يا فاطم كما تقول في حارث يا حارث ونحن نقول في ترخيم حارثة يا حارث وفي ترخيم حارث يا حار فعلم ان ما فيه الهاء لا يحذف منه بعد حذف الهاء ما كان يحذف قبل ذلك ولو حذفت لتلك في رجل اسمه مرجانة وعثمانة يا عثم ويا مرج كما كان يقال في ترخيم مرجان وعثمن ولو قيل هذا لقيل في ترخيم حارثة يا حار وهذا لا يقوله احد وكذلك يستبين لك ان من العرب من لا يحذف الهاء من آخر الاسم المعرفة في الوصل اذا الوقف ثم يعترف هو لاء المثبتون للهاء في الوصل ذكرا الهاء فمنهم من تقدمها كما تقدم ساكن الاسماء المفردة في النداء فتقول يا سلمة وما طلحة اقبل ومنهم من يفتح فيقول يا سلمة ويا طلحة اقبل وقد ذكرنا فتح هذه الهاء مع فتح ما قبلها في ترخيم تميم عدي في غير موضع فالذين يحذفون الهاء في الوصل ذكرانهم يقفون عليها بالهاء يثبتون بها حركة الميم والهاء من سلم وطلح كما يعلم في قدم وازرمه وجعلوا الهاء المردودة في الوقف عوضا لما ابدلوها من الف التانيث الحذف وهذه كما جعلوا الهاء في ارمه في الوقف عوضا من حذف الياء التي كانت اذا وصل وكان هو لاء العرب جعلوا الزوم حذف الهاء للترخيم كلزوم حذف الهاء من آخر الاسم للاشباع ثم جعلوا العوض من الحرفين في الوقف هاء وهذه حكاية سيبويه عن العرب فصار بين الوقف والوصل وسط سيبويه ثم باقرب ما يشبهه من كلامهم

قال ابو عثمن

واعلم ان السماع ان اسقطت هذه الهاء في الوقف وذلك لانهم جعلوا المد الذي طمع الفراء في بدلها منها ◦ قال ابن الخرع

كادت فزارة ان تسمى بنا ● فاذا فزارة اذ دعوا يا ذا

وقال الطهوي ● وفي قتل اللص ما قد علمتم ● ولا بد موقف سكبا لوداعا

وقال فلذة

عوجي علينا واربعي يا فاطما ● وان كان الحذف للهاء الدائم في الوصل فهما اكثر منه في سائر الحروف في النداء من قبل ان الهاء في الوصل بدل من غير البدل هاء فلما صارت الهاء التي هي بدل لا تبدل كانها الهاء التي هي اصل وصار حذف هذه الهاء في الوصل بمنزلة حذف ما ليس بدلا ولا منقلبا عن شيء كان ما تبدل له وهو الالف والواو والياء اولى بالحذف وهو لاء العرب جعلوا الحذف في موضع الحذف اذا كان مستحيلا الاحالة قال الفراء وهذه الابيات يجوز انشادها في غير الضرورة لان سيبويه حكى

وجدنا الجعد بن العرب يقول يا جرملي يا جرملي كما قال بعضهم يا ارم يعوون بغير هاء واذا كان كذلك فليس بضرورة لان فتحة في الوصل توجب اذا اصلت في قافية مطلقة تمد وتوصل كقولنا في اخر القافية مررت بعمرا ورات الرجلا واعلم ان هاء التانيث اذا كانت بعد حرف زايد لم تحذف او بعد حرفين اوثلثة لم تكن بعد ما طرف فاذا لم تحذف غيرت ما قبل الهاء الى الحرف الذي قبل الهاء ان كان حرفا يجوز تغييره وذكر ذلك في ظلمة اقبلي وفي مرجانة يا مرجان اقبلي وفي رعشنة يا رعشن اقبلي وفي سعلاة يا سعل اقبلي فاقبلي لو حذفت ما قبل الهاء لحذفت لتلك رجل اسمه سعلى فاقبل الهاء لا تحذف لانك لو حذفت لقلت يا سعل اقبل فالتبس بالمذكر ولم نعلم هنا نعلم ما اقبل فاما الكلام ان تقول يا سعل اقبل فاخبر ترخيم هذا بعد الزوم حذف الهاء اذا كان بعد ما هو من نفس الحرف والزوم حذف الهاء انه ينبغي على ان تحذف الهاء مع الزوم حذف ما قبلها الا ترى ان من حذف الهاء من سعلاة لا يقول يا سعل اقبل لان ما قبل الهاء ليس من نفس الحرف كما يحذف الزوم حذف الهاء اذا كان ما قبلها من نفس الحرف الا ترى ان من حذف الهاء من سعلاة لم يحذفها مع الزوم حذف ما قبلها اذا كان ما قبلها ليس من نفس الحرف

هذا ما معنا ◦ وقد انتهى الشرح على نسخ الباب بحمد الله

باب النداء

هذا أوان نشرع في ذكر النداء وما يتصرف عليه من الأسماء المفردة وغير المفردة وفي الكلام الذي يدخل عليه

قال صاحب الكتاب ◦ يدعون عنترة والرماح كأنها ◦ أشطان بئر في لبان الأدهم

يريد كأن بعض السمر وهو عنترة العبسي ◦ يدعون عنترة والرماح كأنها ◦ أشطان بئر في لبان الأدهم

جعل اسمه عنترا وجعل الراء حرف الإعراب وقال الأسود بن يعفر نصيب يقال لهذا العبد

ألا هل لهذا الدهر من متعلل ◦ علي الناس بما شاء بالناس يفعل

وهذا دأبي عند بستعبرها ◦ لتسليني نفسي أما لا إن خنظل

يريد خنظلة وذلك لأن الترخيم يجوز في الشعر في غير النداء فلما رخم جعل الاسم بمنزلة اسم ليست فيها

هاء وقالت رويدا ◦ إنما أنت آخر اليوم أو حصر ◦ قاربت بين عنقي وجمزي ◦ فأما إذا رخمت وأما قوله

في الدرة ◦ يا دار ميه إذ مي ناصفا ◦ ولا يرى مثلها عجم ◦ ولا عرب ◦ ثم عم بوصل لما كان

أصلها من مية وموة سكنا وجعل كل واحد من الاسمين اسما لهاء الندبة وحذف ◦ وعلى هذا قال

بعض العرب إذا رخموا باطلا وباعمرو وقد يكون مع هم تدعون عنترة بإثبات الهاء لم يحذفها لأن ناسا من العرب يستوفون

في كل موضع ويكون أن يجعله بمنزلة مي بعد ما حذف منه وقد تكون مي أيضا كذلك بجعلها بمنزلة

ليس فيها هاء بعد ما يحذف الهاء وأما قول العرب يا قوم أقبل فإنهم لم يجعلوه اسما واحدا فتوابعه لما لم

يستحق النداء ولكنهم نووا الاسم على حرفين وجعلوا ميم قوم والدليل على ذلك أنه ليس بعد قول

بالألف وإن جعلوه امرأة قالوا يا قوما فلا وهذا اسم اختص بالنداء وإنما بني على حرفين لأن النداء موضع

حذف ولم يجز في غير النداء لأنه يجعل اسما لا يكون إلا كذلك لما دخل في نحو يا هنا وبعلا وأما فلان فإنه

مرتجل اسم خاص سمي المحدث عنه خاصة كما قد اضطر الشاعر فبناه على حرفين في المعنى قال

أو الجعد ◦ بنت حبتر أمسك فلانا عن فل ◦

هذا الباب يتضمن أن المرخم بعد ذهاب الهاء منه للترخيم يجري مجرى ما لم يكن فيه هاء فقط فإذا نودي نحو زيد وحارث فهو مضموم كما ضم زيد في النداء وإذا وقع في غير

النداء أجري مجرى زيد وسائر الأسماء المعربة فما لم يكن فيه هاء ترخيم فحكمه في المرخم بعد حذف

منه وذلك قولك إذا رخمت حنظلة على هذا القول يا حنظ فتجعل اسمه كأنه حنظ ولو رخمت حارثا على هذا

القول يا حار كان اسمه حار ولم يكن فيه هاء ترخيم فحكمه أن يقول يا حارث بالثاء على هذا

كما أنك لم تزد عنترا في الذي يزيدون فيه عنتراه بل تقول كما كان يا حار وأما قوله أنشده

ابن خنظل بكسر اللام مع ترك الهاء فإنه لما هدف فيه خفض خنظل لأنه حذف الهاء منه وأجراه مجرى من اسمه حنظل في

الأصل وخفضه بإضافة ابن إليه وقال أبو بكر محمد بن علي مبرمان قرأت على أبي العباس يعني المبرد ما لك بن خنظل

فالشاهد فيه رواية من رواه في ترخيم مالك وخنظلة وذلك أنه جعلا ما لد بعد حذف الكاف منه للترخيم بمنزلة

مالك فإذا ناداه على هذا جاز أن تقول ما لد بحذف الكاف كما تقول يا زيد بن عمرو ويجوز أما لد بن خنظل كما تقول

أزيد بن خنظل وعمرو بن قد يقال للكل واحد منهما أنه اسم برأسه ترخيم وإن كان اسما للعرب بسببه عنترة

وذكر يونس أن بعضهم يقول مية ومرة مجيء وإن كل واحد منهما اسم لهاء الندبة وغيره وقال أبو العباس

في قوله إذا مي ناصفا يجوز أن يكون أجراه في غير النداء على قوله يا حار ثم صرفه لما احتاج إليه وهذا هو

الوجه عندي لأن الرواة كلها تنشد ◦ فيا حبذا ما يذكر بك ابن منانحا ◦ مغرة الأعلى مثابة منجرا ◦

على الترخيم فهذا يدل على أنه يقصد قصد مية وقوله قد اضطر الشاعر فبناه على حرفين هذا المعنى فإن قيل

قد بنى على حرفين النداء وليس بضرورة لأن العرب تقول يا فل ويا فلة في النداء من غير ضرورة والمعنى فإن قلنا

يستعمل النداء وغيره على التمام وإن الشاعر استعمل فلانا على حرفين قيل قوله عن فل في معنى يزيد عن فلان

الذي لا يستعمل إلا في النداء كما قال ◦ ودرس المنا بمتالع فأبان ◦ وكما قال الآخر ◦

رقيته ما رقية أيها الرجل ◦ رقيته بالمدينة والمطا محبوسة ذلل ◦ يريد ودرس المنازل

والمطايا محبوسة وأما قوله يا هنا فقد ذكرنا فيما تقدم أنه بناه على حالة وأن الألف فيه ليست كالتي في يا زيدا

والهاء اللاحقة بالف زيدا في نحو يا زيداه فإن تلك الألف يجوز أن تسقط في الوصل وتجوز أن تثبت

فإذا أثبت كان فيها الضم والكسر ومن ضمها شبهها بهاء الضمير وجعل ياهناه على هذا المذهب أصلها يا هن

وبعضهم لا يثبت الهاء كما يثبتها في زيداه وضم الهاء وإن كانت للوقف شيء مما بالهاء الأصلية ولما أجرى المنادى

مجرى ما لم يكن فيه هاء ترخيم ◦ ومن ذكر فللقاء الساكنين وأنشد ◦ يا مرحبا ويحار ثاجية ◦ إذا أتى فرشت بالبانية ◦

هذا باب إذا حذفت منه الهاء وجعله اسما برأسه لم يكن فيه الترخيم

كذلك حرة فكان الحرف الذي على الهاء وإن لم يجعله مرخما اسما ليس فيه هاء لم يغيره عن حاله ◦ وذلك

قولك من عرفن يا حرة فجعلت لاشتمال الهاء على الحرف الذي هو اسم لم تكن ترخما ◦ على حاله يا عرفن وإنما فصلت بين

ليست والكلام أخوات كذا تعني أجوبة وأوائل سورة حروف المعجم وكذلك الذي ترخيم حمدون وجملة

هذه المنزلة قلت يا رجل وإن رخمت رجلا يسمى قطوان فجملته بهذه المنزلة قلت يا قطا أقبل وإن رخمت

رجلا اسمه طفاق وجعلته بهذه المنزلة قلت يا طفا أقبل من قبل أن ليس الكلام اسم هكذا أحسن

تكون حرف الإعراب بحيى الواو والياء إذا كانت قبلهما ألف زائدة ساكنة ولم تبنيا على حالهما ولكن بنيت

الهمزة مكانهما فإن لم تجعلها حروف الإعراب بنيت على حالها قلت يا حذف الهاء وذلك قولك يا طفاو أقبل

وإن لم ترد أن تجعله بمنزلة اسم ليست فيه الهاء ◦ قال المفسر ◦ إذا وقع الترخيم على أن يكون المنتهى

بمنزلة اسم كامل مرخم كقولنا يا طلح وياحار فينبغي أن تراعى الحرف الذي يقع طرفا بعد المحذوف للترخيم فإن كان

ابن وما يغير إذا وقع طرفا غير وإن بقي ما ينبغي أن يزاد ويبنى حتى يسلم اسما مزيدا منه حتى يكون على بنائه الأتم المفرد

وبين أخواته وذلك قولك في ترخيم عرقوة وعثمان وعثمان وما أشبه ذلك يا عرقو ويا عثما ويا عثم فعلت به ما

وكذلك فعل العرب في جمع ذي وحقو إذا جمعوه قالوا ذوو وأصله ذوي فأصل الواو والياء على فعل كما قالوا أكل وأكلوا

وأطل وكذلك رعوم اسم امرأة إذا رخمتها هذا الترخيم قلت يا رعو وإن رخمت قلت يا رعوة فجملته بمنزلة

المنزلة قلت يا قطا لأنك تحذف الألف الموة كما تحذفها من حرفان وعثمان فتبقي قبلها واوا ساكنة فتقلبها

ألفا على توجيه التصريف كما قيل عصا وقفا ورحى وأشباهها حصوا وقفوا ورحيا لأن الواو والياء إذا وقعت

واحدة منهما طرفا وقبلها فتحة قلبت ألفا وإن وقعت واحدة منهما طرفا وقبلها ألف قلبت همزة فلذلك قالوا

إن رخمت طفاوة على هذا الطريق قلت يا طفا وإن رخمت طفاوة على قول من يقول يا حار قلت يا طفاو ولم تجعل الحرف

إعراب قلت يا طفا ولا تريد الترخيم وتطلبه في نيته وتركه ما يبقى من المترخم على ما كان عليه أكثر كلام العرب

من أن يجعلوا اسما على حياله من قبل أن حرف الإعراب غير في توجيه الكلمة ◦ قال سيبويه ◦

واعلم أن ما يجعل بمنزلة اسم ليس فيه هاء أقل في كلام العرب وتركه أعرف على كان عندهم قبل أن تحذف

الهاء أكثر في كلام العرب تقول يا طلح ويا حار ومن قبل أن حروف الإعراب في سائر الكلام غيره ◦ قال المفسر ◦

وهو على ذلك عربي جيد وقد جعلهم أبو ذؤيب حيث جعلوا بمنزلة اسم ليست فيه هاء فقال ◦ قال الخليل ◦

لقد رأى لؤآون غب البطل ◦ أنك ما معاو حي بن الأفضل ◦

يريد يا معاوية كأنه لما رخم معاوية فأسقط الهاء صار معاو كاسم ليست فيه هاء فبنى مفرد مرخم رخم معاوية فأسقط الياء

لأنه قد جاز ترخيم الرجل على حالها لأنه حرف أجري على الأصل وجعل بمنزلة غزو ولم يكن الغير زائدا وقبله

ألف وتقول في جمع معاوية معاوى فاعلم وكذلك إذا رفعت الواو وفتحت ما قبلها ألف زائدة كراهة لأن تلتبس

الألف بألف تعت لمعاو وليس حرف ندا كان أخفى وأجود ◦ قال ◦ وتقول في جمع ما جيء قبل فاء

رفعت الواو وتركتها على حالها لأنه حرف أجري على الأصل وجعل بمنزلة غزو ولم يكن الغير زائدا وقبله

ألفا وتقول في جمع ما جيء قبل عين جوى وكذلك إذا رفعت الواو وفتحت ما قبلها ألف زائدة كراهة لأن تلتبس

آخية لأنه اجتمع الواو والياء والأول منهما ساكن فحق الواو أن تقلب ألفا ثم يحذف لما الجزوم والحق مع الهاء

على الأصل وتركوا الإضمار فيه لغرابة بعد حذف الهاء على أن الذي أدى الهاء لم يغير حكما في باب قلب الواو ◦ قال ◦

واعلم أنه لا يجوز أن تحذف الهاء وتجعل البقية بمنزلة اسم ليس فيه الهاء إذا لم تكن اسما خاصا غالبا ترى

أنهم لو دعوا أذلك الميت بالمذكر وذكانة لا يجوز أن تقول للمرأة يا جبذ أقبلي فإنما جاز

ذلك لأنه قال لا يذكر ونساء ولا يؤنث مذكر إلا مؤنث يعني أن الاسم الذي هو مؤنث في الحقيقة إنما

تدخل هاء التأنيث ليفصل بينه وبين المذكر فإذا رخمناه حملناه ما بقي اسما على حياله فقد جعلنا لفظ المذكر

كقولك في ترخيم حبلة وقاسقد إذا رخمت على قول من قال يا حار ويا جار وجب أن تقول يا جبذ ما فاعرفه صحا

لفظة لفظ المذكور وأنت محتاج في هذا الباب إلى الفصل بينهما فإذا كانت حبلة وقاسقد اسما لم تدخل الهاء

للفصل بين الموت والمذكر لأن الرجل قد يسمى بحبلة وقاسقد والمرأة يسمى بحبيث وفاسق فلحذف الهاء من الاسم

العلم الغالب كالوقوع لبسا ◦ قال ◦ واعلم أن الأسماء التي ليس في آخرها الهاء أكثر لا يحذف منها آخر لا ترى

كرهوا أن يجعلوا آخرها بمنزلة ما حذفوا عليها حذف الزوائد لحذف حرف لا يلزم لا يشبه لا يتعرف الوصل ولا يزول إذا

حذفت نحس وليس يحذف لشيء من هذه الأسماء الزم عند بحارث وسالك وعامر وذلك لأنهم استعملوها

كثيرا في الشعر وأكثروا التسمية بها للرجل ◦ قال ◦ وأنشد لكعب بن أبي ربيعة ◦

يا حار لا أرمين منكم بداهية ◦ لم يلقها سوقة قبلي ولا ملك ◦

وقال المرقش الفقيس ◦ أحار ترى بريقا أريك وميضه ◦ كلمع اليدين في حبي مكلل ◦ وقال النابغة

يا مال وانحق عندك فاصفوا ◦ نوقا تؤوم بنا إلى النعمان ◦ وقال أمالد بن منظل ◦ وقال ◦ أنام كليب بن سعصعة بن سعد ◦ وقال النابغة الذبياني ◦

فصالحوا جميعا أن يردا لكم ◦ ولا تقبلوا منا أمالها عاصم ◦

وهو نادر لأن الشعراء كثر أن أحصيه فكما أسمع خاتن حتى في النداء فالترخيم بجاز وإن كان قبل الاسم

الثالث أكثر فمن ذلك قول الشاعر هو يزيد بن مخرم ◦ فقام تعالى نادى بن مخرم ◦ فقلت كم إلى جليف صداء

وقال محمد بن جحاجر ○ ألا ليت ان حظ بنا سعيي فانظري أن الحسان ● يزدن وفي الاول
يزدن وفي الثاني يسئن وقال اوس بن حجر ● تكنفت سبتا بعد مغربة بي ● يزدن بليس ● واعلم ان كل
شيء جاز في الاسم الذي آخر فها أنت بعد ان حذفت الهاء منه متى شعرا أو كلام يجوز فيما لا هاء فيه
بعد أن تحذف منه وقد ذكرت لك قول ابي عمرو في الفرس ○ ولهم الفتى احسنوا في شوله وثنائه ● ظرب بن عمرو بن عامر الحكم
والخير ○ جعل ذا بمعنى صاحب فحذف منه ما يجيء بعد حذف الهاء منه متى ما جعل ما يجيء بعد حذف الهاء منه
اسما لم يكن منه بد الا أن تأتي برجل من بعده فتقول هذا ذو مال يا فتى ● على ذو مالك ان لم تفارقي ● انا حر وب لئيم
وابن حار حر وب ○ وقال مصنوع على طريق بعض المتأدبين ● اسعد بن مالم تعلموا ● رد والدي سهما فصادق ○ واعلم ان كل اسم على لثة احرف لا يحذف منه متى ما أذا لم يكن آخره
الهاء من علم الخليل انهم انما حذفوا هاء الاسماء التي للتأنيث وانما جعلوا ما كان من خمسة
وعدة ما كان على اربعة على لثة فانما اراد وا ان يفرقوا الاسم من الثلثة او يصيروه اليها وكان غاية الجمع
عندهم الا كثر على ما وصفت لك في كلامهم مالم يستقبض فكرهوا ان يحذفوا ذا صار فيما امكن ان يبنوه
[illegible] على ما ذكرت لك من اهل البصرة كلهم وسمعهم الكسائي ومن سمعوه من العرب الكوفة مجمعون على ان الاسم اذا
كان على لثة احرف وليس آخر الثالث هاء التأنيث لم يرخم سواء تحرك أو سكن كرجل اسمه بكر أو زيد
او قدم او حجر لان الثلثة هي النهاية عندهم في قلة الحروف في موضوع الاسماء المتمكنة والافعال لان ما كان على
حروف الموضوع من الحروف في الاسماء غير المتمكنة لو سميت به لاضطررت الى تضعيفه او الى ان تركب معه شيئا
تضعفه فلذلك كرهوا ان يجعلوا الاسم حرفا واحدا اذ كان الاسم على لثة احرف فصاعدا وقال الفراء يجوز
ترخيم ما كان من ذلك على لثة احرف وان سلمها متحركة تقول في حجر يا حج وبابد يا بد وفي كتف يا كت
وفي عين يا عي قال فذلك لان في الاسماء تحريكا ولو سكن ذلك لم يكن لا بقاء عليه لان الاسماء على حرفين على
قبلتها بقضين من بنائها حروف معتلة تستثقل الحركات عليها ولم يقتضوها منها الحرف اسكنوا للهوادة وانما فعلوا
الشيء لا للحركة وعلى ان الاكثر من ذلك الا تحتمي ما بقي من الحرف ولم ينقض فان كان من حروف العلة كوعي وعا
وفي وسائر اللاتي المقصور وذلك لو وعد غزو ومحي وعدي وما اشبه ذلك على حرفين احدهما حرف لا يستمر الهجاء عليها
[illegible] انما الا ليس من اسم لا يكون آخره هاء تحذف منه متى ما اذا لم يكن حما نا نحو زيد وعمرو من قبل ان العالية الكثيرة الكلام وهم لها اكثر استعمالا وهم لكثرة
استعمالهم اياها قد حذفوا منها غير المنادى نحو قولك هذا بد زيد عمرو ولم يقولوا هذا يد زيد بن اخيك وقد
حذفت من الاسماء غير العالية لقلة استعمالهم اياها نحو قولك هذا ثبة ركب بادر كما قبل لا تم وذهاب الشاء
وتم قولهم ما ساحت وذلك لكثرة استعمالهم هذا الحرف فحذفوه كما قالوا لم أبل ولم يك ولا أدر في الا
المفصل اصل الترخيم حذف لا لوجه القياس على جهة التخفيف وليس من كلامهم ترخيم الصفة التي لا هاء
فيها لان اكثر ما ياتي في اسم الرجل العلم الذي يعرف به لا صفة وما فيه الهاء قد ذكرنا الفصل بينه وبين غيره وانما
شذ صاحب كثرة البناء لان كل من كان كثير فهو لك صاحب وكل رجل مسكين اشر فهو صاحبك فهي فشيبة الاشياء
قال المفسر وكما قال العباس بن محمد بن يزيد اسماء أطلقت منها على قول من قال لا يجاز منها رجل اسمه على لغة من كسر اللام من قبل سان فالا لف والنون التي للتثنية في طيلسان ليست من الاسماء اسم على فيعلل
الا في المعتل وربما جاء اسم على فعلل قال لانا اذا رخمنا على قوله من يقول يا حار وحده فنانا النصب على تثبيت الواو
مكسورة وقبلها فتحة فتقلبها الفا فيصير حينئذ في الالف منقلبة من واو وليس شيء من الكلام تعلى الالف فيها للتأنيث فال
المفسر لم يذكر سيبويه سببا من هذا الباب اعتمد عليه بناء ما يبقى وانما اعتمد فيه ما ذا عرض من الكلام فيه شيء
الغرب من حرف الى حرف وذلك نحو الواو من عرفون وقحدوة والى الياء لان من كلامهم أولى واجفى جمع ولو انما
هي اولاة لان الفعلة وقالوا اعرية التي جمع عرفوة قال الشاعر * حتى شتى عرفوة البدلي * في البيت
يصف الى تعبيرا بها وقد انما هما كم جاء سليت مشبوة على كليهما او نفع ظرفات الاسم المتمكن وقبلها كسرة وذلك قلب
الواو الفا اذا كانت متطرفة في الاسم المتمكن وقبلها فتحة وذلك قلب الواو والياء همزة اذا وقعت طرفا وقبلها الف
نحو غطاء ورداء فلذلك قلبت واو الفاقة قطوة والى وشمة في وشاح وانما البدلة العارضة في كلامهم الخارجة عن
ابنيتهم فلا يكون بنوه الى ابنيتهم الا بالاخر الجاهلين لكلامهم نحو ارهيم واسمعيل وما اشبه ذلك وكتبوه فلم ارهيم
ولم يكن في ابنية العرب فعيل من هذه الحروف وذكر ذلك قلقا ما طيلس وما حنبلى انما هو من غرض الكلام والمعنى فيه
اصليته وهو قول الخليل وسيبويه وعامة النحويين وانما حكم ما جاء على وزن فاعال ما وزنه فان قال فاعل على اصله قبل الترخيم فيما ذكرت ان يكون
قالوا فلان فعالان على اصله قبل الترخيم وهو طيلسان ليجوز ما طيلس لانه يثبت فان قال وزنه فاع فما قبل لام قلت لجاز
له ذلك الكلام فاء وآن قلت وزنه فعل فما قبل لام قلت انه فعلان فان قال فان قال وزنه فاع فما قبل لام قلت لجاز له ذلك
ايضا ان يكون وزنه فعل فما قبل لام قلت انه فعلان فان قال فان قال وزنه فعل فما قبل لام قلت لجاز له ذلك ايضا
ايضا ان يكون وزنه فعل

وكسيرة همزة استيدع وجدولي همزة جعفر فاجردا همك الزوائد همزة ما هو من نفس الحرف فكرهوا
ان يجدوها إلم يجدوا اما سفرجل وما اجلعاه همزة بابه وما اجلعاه من سمدع حرفين يجدوا من
مهاجر حرفين حملوا اما نها وهذا ما لا يكون لانه اخلاك مفرط ما هو من نفس الحرف قال المفسر
الواو والياء في هيئة زائدتان تجريان مجرى الاصلي وكان زيادتهما ان اصل قنور قنوور بدئت
الواو الاخيرة بالحركة فيه فصار قنور همزة جدول فيه الجمع بزيادة الواو فيه والواو فيه محل الفاء
من جعفر واصل هيئة هيوئة بوزن صيرف ويدئت فيه الياء المتحركة الاخيرة فصارت الياء وكاء هيئة وتاء
من اشهر زيادتي الواو من هجرع ثم اجتمعت بحرف ليس كل واحد منهما واحدة بسفرجل وبابه كان قنور
بعد زيادة الواو والياء المتحركة على صار همزة فذكرين الواو والياء المزيدتين في محل الكاف من فذكرين لما زيدت واو على قذكرين فيقل
الكاف ساكنة فقيل قذكرين ايضا واو على قنور بوصل الواو التي هي همزة الكاف فقيل قنور وكذلك يشبح لما
يدئت الياء المتحركة فاجتمعه بحرف صار يشبح كعثير ولم اعلله بحذف لانه ليس في الكلام مثل فعيل فصغرت التشابيه
ثم الحق بعد زيادة الياء المتحركة بسفرجل فصار يشبح كما ان هجرعا لما الحق من زيادة واو وتاء بالحروف بقيل همزة
قيل كعيدد وبين سيبويه ان في هذه الزوائد ما يلحق بالاصل حتى يكون حكمه حكم الاصل مان الالف في معرى وحلف
يلاء يحاق لان الاصل معرو وحلف الالف للهجة سيناء هجرع فصار حكمه بحكم هجرع فيما يلحقه من الاعراب المبين
فنون معرى كما يون هجرع ولم يكن كاين في وكركر فان الهما للتانيث ولا نون واسحنذل يجلى كما ان
الزائد الملحق به يلحقه بالاصل في الجمع كما يلحق الاصلي وكذلك نحو جلواخ وقرواح وجرمالي كما تقول جلاوخ وقراوح وقالت العرب
اصل قراوح وجلواخ وجرمالي بسفرجل وجلم فلحقت الواو فصارت بمنزلة النقدر جلوخ وقروح وجرمال ثم ان العرب
جرت همزة الواو والياء الزائدتين من بنات الاربعة مجرى همزة الالف الزائدة من بنات الثلاثة فصار قراوح كقاتل
وجلواخ كجعفر وجرمالي كقرطاس وقد يجمع على قراويح وجراميل وجلاوخ كما تقول قراطيس وقراطيط
وقد ذكرت هذه الحروف التي يلحق الاصلي الالف فصار جلواخ وقرواح وجرمالي وباقي الباب معلوم

ما اوله حرف الف وثانيه حرف ليس منه ما هو من نفس الحرف

وذلك قولك في رجل اسمه حولايا او برد رايا بارد رايي افعل من قبل ان قلبت الالف لو جيء
بها للقاف والياء التي قبلها لامه صارتا بمنزلة واو وياء ساكنتين معا كما كانت الياء ساكنة وما كانت ساكنة
لا يحذف لان الحرف الذي يحذف لعلة زيادة واجب سكون لا يتحرك ولو تحرك صار بمنزلة حرف من نفس الحرف وبحذاء آخر
لكن هذه الالف بمنزلة الهاء في دركاة وسعادية لان الهاء انما تحذف للتانيث والحرف الذي قبلها ليس شيئا
مما يلزم ما قبله قبل ان تحذف وكذلك الالف التي يجيء للتانيث اذا جاءت وحدها لا تكون الا رابعة
قبلها كحال الحرف الذي قبل الهاء والالف لا تكون ابدا مع شيء قبلها زائد بمنزلة زيادة واحدة والكاف
ساكنة نحو الف سعلاة ولو كانت همزة زيادة واحدة لم تقل سعليلية ولكانت التحقيرة آخر همزة منه كالياء
التي تكون بدلا الف سرحان اذا قلت سريحين او همزة عثمان اذا قلت عثيمين ولكنها تحذف حرفا واحدا
بمنزلة الف قنات الاربعة وكذلك ان الهاء اذا لحقت بعد ذلك على ذلك تحذف كما قبلها وما قبلها وبعد
وانما كانت هذه الاحرف الثلاثة الزوائد الواو والياء والالف وما بعدها بمنزلة همزة زيادة واحدة
وضعفها فجعلت وما بعدها بمنزلة حرف واحد زيادة كانت سمينة خفيفة ويدلك على ان الالف في حولايا همزة الهاء
انك تقول حولايي كما تقول درحاية ولو كانت وما قبلها بمنزلة زيادة واحدة لم تحذف الياء كما لا تحذف
اذا قلت خنفساوي قال المفسر هذا الباب الى اخره في ان الالف الاجنبية في حولايا وبرد رايا بمنزلة
الهاء في درحاية وعفارية وانما اذا سمينا حولايا وبرد رايا لا تحذف غير الالف وان كان ما قبلها زائدا كما لا تحذف
غير الهاء وان كان ما قبلها زائدا كقولنا في عفارية ودرحاية لعفاري ودرحاي وان الياء قبل الف حولايا و
برد رايا لا يجري مجرى الياء الاولى في بصري وتميمي لان الزائدين اذا زيد امعا لا يكون الاول منهما الا ساكنا فالالف
التي بعد حولايا وبرد رايا مع الياء التي قبلها ليستا بمنزلة زائدين يزيدا معا كما ان الهاء مع الياء التي قبلها ليستا بمنزلة
زائدين زيدا معا وان السبب الذي اوجب حذف الرابعة الا مع الذي يجد امن ساكن بيت فلم يعتد به واتبع الذي يعقبه
لزيادته وسكونه في تحركه واجعل من حولايا وبرد رايا ثابت وزايد الالف الاجنبية والياء التي قبلها والالف التي قبل
الياء والمحذوف في الترخيم منهما الالف الاجنبية وحدها كما ان ما في آخر الهاء المحذوف منه الهاء وحدها واستدل سيبويه
على ان الهاء وما قبلها لا يكونان بمنزلة زيادة واحدة انهم يقولون في تصغير سعلاة سعيلية لان الف سعلاة زايدة
للالحاق كالف معزى وارطى ثم دخلت الهاء عليها كما تدخل على حروف الاصلية فاذا صغرتها صغرت سعلاة مع
الهاء فصار سعيليا ثم ادخلت الهاء وهي تصغير ما قبلها فصارت سعيلية ولو كانا الهاء وما قبلها بمنزلة زيادة واحدة
لوجب ان يقال سعيليان سعلاة تصير كسرحان كما تصغير سرحان على سريحين يجب ان تصغر سعلاة على سعيليات
او يقال سعيلاة فيصغير الصدر الذي هو السين والغين اللام ويزاد فيه لفظ الزايدين الاجنبيين كما يقال في تصغير
عثمان عثيمان وفي تصغير حمراء حميراء وفي هذا المعنى بينونة بغير هذا مما هو مفهوم تقديره درحاية تصغير وعفارية

ما اوله حرف الف وثانيه حرف ليس منه الزائدتان الثالثة منزلة واحدة وبعد حرفين

وذلك قولك في رجل اسمه قاضون يا قاضي قبيله وفي رجل اسمه ناجي يا ناجي قبل اظهرت الياء بحذف الواو
والنون وفي رجل اسمه مصطفون يا مصطفي قبيله واذا رددت عنه الحرفين لانك لم تبن الواحد على حذفهما
كانت ثم على حذف الياء والكاف حذفتهن لانه لا تتذكر حرفان معا فلما ذهبت الزيادة حذفتهن لكانهم
جميعا من حذف الواو والنون فهما محذوفتان في مسلمين لان حذفهما لم يكن لانه لا يتذكر حرفان معا
والياء والالف في قاضي وقاضية ومصطفا ساكنتان كانتا في مسلمين ومسلمة وذلك غير محل لحذف
فاما قول الخليل واذا لم تذكر لتعيد ذلك محلي قال المفسر اصل قاضون قاضيون لانه فاعي من حلي
عليه الواو والنون وهما زايدتان بجمع تضمه ما قبلها فاستثقلت الضمة في الياء فسكنت كما بنا مجلس القاضي واسناد القاضي
فلما سكنت الياء وبعدها واو الجمع ساكنة سقطت الياء لاجتماع الساكنين نحو القاضو وكانت مكسورة لتسلم الواو
الجمع فاذا ذهبت الواو الجمع التي من اجلها سقطت الياء عادت الياء واصلها حتى ترد اليها فاسقط الهاء للتشبيه
وادخلت تاء التسمية الداخلة فاستثقلت الكسرة على الياء وتكسر ما قبلها فسكنت وبعدها الياء الاولى من ياء التشبيه وهي
ساكنة فسقطت ياء ناجية لاجتماع الساكنين فاذا رخمته حذفت تاء التسمية فعادت ياء ناجية وكذلك مصطفون
اصله مصطفيون فاستثقلت الكسرة على الياء فسكنت وبعدها واو الجمع وهي ساكنة فسقطت الالف للواو التي بعدها فاذا اسقطت
الواو والنون التي بعدها كانتا سقطا الواو والنون التي تسقطون للترخيم عادت الالف التي كانت في مصطفا ثم
ما اوله حرف الف وثانيه حرف ليس منه الزائدتان الثالثة منزلة واحدة وبعد حرفين

وهو قولك في رجل اسمه رادي ورادية اذا كانت الكسرة او الحركات بمنزلة واحدة ولم تعتد بهما
فلما اجتمعت الياء متحركة كان اولى الاشياء بها ان تسكن لانه لم يدغم وانما سقط فاذا حذفت منه وهو
اسم رجل لم تحرك الراء لان ما قبلها متحرك وان حذفت من اسم محمار او مضار قلت يا محمار ويا مضار
يعني بالحركة التي هي في الاصل لانك لو لم تنو ذلك كانت الحركة لازمة فلما اضطررت الى تحريكها حركتها على الاصل كأنك
حذفت من محمار بحيث لم تحرك الراء الاولى لانك لو لم تنو ذلك لم تحذف من محمار ويا مضار وانما
حركت الراء الاخرة وان سميت بضارب ثم رخمته قلت يا ضارب اقبل لانك حذفت من ضارب واما
محمر اذا كان اسم رجل فانك اذا رخمته تركت الراء الاولى بحركة لان ما قبلها متحرك فلا يحتاج الى تحريكها
وان عنيت ان الراء الاولى زائدة كما ان الواو والياء والالف زوائد فهو لا يستوجب ان تحذفها مع الراء الاخيرة
وان عنيت ان هذا الحرف ليس من حروف الزيادة وانما زادت التضعيف فاسبه عندهم المضاعف الذي ادغم
فيه نحو سرت ومسلمين حين جرى مجرى ما هو من نفس الحرف زايدا غير مضاعف لانه ليس عندهم من حروف الزيادة وانما
زادا في التضعيف لانه اذا اشتق جرى مجرى المضاعف الذي ليس فيه زيادة ولو جعلت هذا الحرف بمنزلة
الالف والياء والواو ولم تضعف في التحقير لجاء الذي يكون له ايس عندهم من حروف الزيادة ولجاء على حد احرف
ليس فيه زيادة نحو جرد وحلق مما اشبه ذلك قال وانما استحاد فانما اذا حذفت الراء الاخيرة لم يكن لك بد من تحريكها الراء الثانية

... حرفان ساكنان كما لم يكن فيما ذكرنا قبله وتحريكه الفتحة لأنه يلي الحرف الذي منه الفتحة ...

... أن المضاعف إذا دغم في موضع الجزم حرك آخر الحرفين لأنه لا يلتقي ساكنان ويجعل ...

... أو في الشعر كان مثله وكذلك ... لم يرد ولم يرتد ولم يعز ... كان أقرب من المتحركات إليه ...

... المفتوحة ولا تكون ... الا مضموما كان أجدر أن تكون حركته مفتوحة لا ...

... منها الفتحة وإن كان بينهما حرف كان مفتوحا فإذا قرب منه هو كان أجدر أن تفتحه وذلك ...

... وكذلك تقول يا أشهاد فعلت بهذه الراء ما كنت تفعل بالراء الآخرة لو ثبتت الراء ...

... حرف إعراب تجري عليها ما كان جاريا على تلك كما تجري على ميم مسلمة ما كان بعد الدال ...

قال المفسر

هذا باب الترخيم في الأسماء ...

... أو كان بينهما ... إن أولت ... لم يلزق ... ولم يلزمه ...

... المكسور استثقالا للكسرتين فاجتمع ساكنان اللام والقاف واللام والدال وفتح القاف والدال ...

... أحدها الحمل على الطاء في انطلق والياء وفي ... الساكن الذي بين الطاء والدال ...

... الثاني أنهم حملوه على أخف الحركات وهي الفتحة والوجه الثالث التسكين بأنهم بنوا من الكسرة وتركوها ...

... وتركت حرفه ما لم يبق الاستغناء عنه

قال المفسر

... بينا من الثلاثي ... وقد ذكرنا ذلك في موضعه ... الأربعة ...

... الرابع أن الاسم الثاني إذا دخل على الأول لم يغير بنية الاسم الأول وكان الهاء إذا دخلت لم تغير بناء ما دخلت عليه ...

... نحو تمرة ... وقائم وقائمة ... وإذا رخمت رجلا اسمه اثنا عشر حذفت عشر والألف التي قبلها ... تقول يا اثن أقبل يا حار ...

... وكان ... قالوا يا حار لأن عشر قد حذف من الجملة النون في اثنان ولو كان اثنان هو المرخم حذفت منه النون والألف ...

كما يحذف من مسلمان ومن عثمان ومروان وبابه في الباب مستقصى في الشرح

هذا باب ما رخمت الشعراء في غير النداء اضطرارا

وهذا ما سمعنا من العرب وممن يوثق به على العربية قال الراجز ... وقد وسطت مالكا وحنظلا ... وقال ابن أحمر ... أبو حنش يؤرقنا وطلق ... وعمار وآونة أثالا ... يريد أثالة وقال جرير ... ألا أضحت حبالكم رماما ... وأضحت منك شاسعة أماما ... يريد أمامة وقال ...

قال المفسر

قال المفسر

جعلا ثالث مرّ مات او مثل فارقهم قد كرّ وهو يقوم ما تو اقتتلوا من قوم ابن حمير قبيلته تحزن عليهم وتهمر
سدكوم واما بيت جرير فان سيبويه انشده • واصحّ مما • شاسعة اما ما • واما م في موضع رفع لانها اسم مبتدأ
ولكنه يضمر على قوله من قولها ياحاد يا اما ابوالعشار فيرونه • وما عدد كعهدك يا ماما • فوجهها لانها منادى والبيت
الثاني لا يجد فيه واما الثالث ليعلم ان التصغير منصوبة وتصح الشاهد يا ما ما قولنا ما آل عكرم فان سيبويه انشده على
انه رخم عكرمة على قوله من قال يا جاد بحذف ابي العشار ورخم عكرمة على قوله من قال يا حار وكان حقه ما آل عكرم بإضافة
آل الى الاسم ولكنه جعل عكرم بمعنى قبيلة فلم يضفه لاجتماع التعريف والتانيث وعكرمة هذا هو عكرمة بن خصفة بن
قيس عيلان بن مضر وهو ابو قبائل كثيرة بين قيس وخارب في زخارب كعكرم والكلام فيهما على المذهبين
واحد وبهما يذلك على تحتم قول سيبويه في جواز الترخيم على من ذهب ما جار في غير النداء • وقال الشاعر

اما ترو لا بعدك فكل ابن حرة • سندعوه دابي موتة فيجيب

نصح وا وعرة ولا يكن احدا ان ما وك فيما ان لا كيثة ولبس بفصيحة وكلامه في با في الباب منهوم

باب النفي للاسم المفرد الذي لا يضاف فيما كان جوابا لهل فيه

ونصبها لما بعدها كنصبك ان لما بعدها وتركك التنوين لما تعلم فيه لانه لم يدخلها لانها جعلت وما عملت فيه بمنزلة اسم
واحد نحو خمسة عشر وذلك لانه لا يشبه شيئا ما يثبت مما ليس باسم وهو الفعل وما اجري مجراه لانها
لا تعمل الا في نكرة ولا وما تعمل فيه في موضع ابتداء فلما حولت بها عن حالها التي حولت بلفظها كما حولت
خمسة عشر فلا تعمل الا في نكرة كما ان رب لا تعمل الا في نكرة وكما ان كم لا تعمل في الخبر وهي الاسبهام الذي في الكلم
انك تضطر بعد لا ادري كائنا ما هو شيء لا يعرف كما لا يذكر ذلك بعد رب وذلك لان رب انما هي للتعديد
بمنزلة كم تحولت بلفظها حين حالفت اخواتها كما تحولت بأنهم حين حالفت اذ في وكما قالوا يا الله حين حالفت
ما فيه الالف واللام وبنتها ايضا نحو ذلك ان شاء الله فجعلت وما بعدها كخمسة عشر للفظ وهي عاملة
فيما بعدها كما قالوا يا ابن امرئ فيما ذكرنا في اللفظ وذلك ان الاول عامل في الآخر وحولت بخمسة عشر لانها اثنا عشر
خمسة وعشرة فلا تعمل الا في نكرة من قبل انها جواب لمن قال لك هل من عبد او جارية فصار الجواب
نحو كما انه لا يصح في هذه المسئلة الا نكرة • واعلم ان وما عملت في موضع ابتداء كما انك اذا قلت هل
من رجل فالكلام بمنزلة اسم مرفوع مبتدأ وكذلك ما من رجل ما من شيء والذي يبنى عليه زمان اذ
كقولك لم يكن تعمل وان شئت اظهرت وكذلك لا رجل ولا شيء في مكانه ولا شيء في زمانه
والدليل على ان لا رجل في موضع اسم مبتدأ وما من رجل في موضع اسم مبتدأ في لغة بني تميم قولهم
من اهل الحجاز لا رجلا افضل منك واخبرنا يونس ان من العرب من يقول ما من رجل افضل منك كما قال ما احد
افضل منك وهذا رجل خير منك • واعلم انك لا تفصل بينك وبين المنفي بشيء كما لا تفصل بين من وبين ما تعمل فيه وقد
انه لا يجوز لك ان تقول لا فيها رجل كما انه لا يجوز ان تقول في الذي هو جوابه هل من فيها رجل ومع ذلك انهم
جعلوا لا وما بعدها بمنزلة خمسة عشر فحين فصلوا بينها وبين ما عملت فيه كما لا يجوز ان يفصلوا بين خمسة عشر
من الكلام لانها بمنزلة [illegible] لا رجل في الدار جواب هل من رجل في الدار وكذلك ما في الدار من رجل
وكل اخبار عنه ان يكون جوابا لمسئلة فما كان لا رجل في الدار نفيا عاما كانت المسئلة عنه مثبتة عامة لا يستثنى منها
الا ما دخل من قبل انه لو قال لك انسان هل رجل في الدار جاز ان يكون سائلا عن رجل واحد كما تقول هل عبد الله
احمد في الدار والذي يوجب عموم السؤال دخول من لما لا يدخل الا على واحد منكور مبني لعدد مبني الجنس لا تدخل على معرفة كما
لا يدخل عبد الله في الدار ومن قال ذلك فانما يريد ان يستفهم عن الجنس كما تقول ما في الدار رجل فيحتمل العموم ويحتمل ان
يكون جوابا لصبي يقول لك ما في الدار عبد الله فاذا قلت ما في الدار من رجل لم يحتمل الا عموما واذا كان لا رجل في الدار جواب
رجل في الدار وهل من رجل معرفة من قبل ان رجلا في الدار يدخل في تحقيق عموم المسئلة جعل الجواب معربا عن الابتداء
لعلم على عموم النفي كما حين بعد اذ لم يذكر المضاف اليه وعوضوا عنه التنوين لان الباب ان جروها لتعذر ان لما في مبتدأ وما
في موضع اسم مبتدأ كقولك احد عشر زيدا وضعف الى عشر وان زيدا بعد شيء تقول لك هل من رجل في الدار وفي ما من رجل
الدار فصلوا بحرف النفي الذي هو جواب اذ في ركوب الجحد بحمله على الاسماء الرفع وان النصب هو ما في لغة اهل الحجاز وهي
ان لا تعمل الرفع والنصب حتى يستغرق على الكلام شاء الله • وكما نصبوا بها لم تعمل الا في نكرة على سبيل حرف الخفض الذي
في المسئلة وانما خفض وانما نصب وانما رفع لان مجرى حرف الجحد مجرى ما خفضته كحرف المضاف والمضاف ليزيد جعلا الاسما
نصبه شيئا شيئا والجحد دخل ليجعلا ما كنفي واحد فالتنوين مما بعد ما ولم يقولوا الجواب لا من رجل الا ان
الغيب الذي يكون من حصل لا فاكتفى بما يرى في الاسم الذي بعده اعرف دخال من اختلف اصحابنا في فتحة الاسم المبني
مع لا فقال ابو العباس محمد بن يزيد انها اسم وقال ابو اسحق الزجاج انها اعراب وقد ذكرت كلا منهما على ما يحكى ابو بكر مبرمان
عنهما قال ابو العباس الذي اوجب ان لا رجل اسم انها لا اسم لا فلم تعمل فيها وكل شيء لي شيئا فلم تعمل فيه يجب ان لا تعمل فيه
والدليل على وجب لها النصب انها دخلت على مبتدأ وخبر فوجب ان تعمل النصب اذ ليست لا من حروف الافعال نحو ليت وان

وكان وما وفي اسما ولم يقع على الافعال وجب ان يجروها مجرى انها لا تعمل الا في نكرة والذي اوجب البناء انها ضمنت
معنى الحروف لان العوامل تنصرف وتصرفها انها تأتي للمعارف والنكرات كقولك ان زيدا او ان رجلا ولا هذا لا تفارق النكرات
فلما لزمت النكرات ما لزم من الحروف العوامل الاسماء على ما ذكرت وقال ابو العباس لا يستحق ان يسمى
واما شيها بخمسة عشر يعني سيبويه لانها لا تفارق ما يعمل فيه كما ان خمسة لا تفارق عشرة واحتج ابو العباس بقولك لا
وغلاما عندك ولا رجلا ظريفا عندك واستدل بنصب المعطوف عليه وقال ابو بكر فقلت له فانت تقول
لا رجل ظريف عندك فتبنيه رجلا مع ظريف قال هذا قول بعضهم ويحتاج ان يظر فيه وقال ابو اسحق ايضا انما حذفت
التنوين للفرق بين معتل اي يفرق وبين الذي هو جواب فلما من رجل وبين الذي هو جواب فلما رجل قال ابو العباس
قد سمعت كلام هذين وانا الذي عندي ان الصحة في الاسم بعد لا اعراب وهو مذهب سيبويه لانه قال وتنصبه بغير
تنوين وتضمها لما بعدها كنصبك لما بعدها وتركك التنوين لما بعدها وتركك ان ما بعدها كنصبك ان لما بعدها
فقد جعل العاملة التي وتمنع النصرف الذي لظاهرها ولا يكون ذلك مبطلا لعملها كقولك احد احد اذ جعلا مع ما بعدهما
وجعلا جميعا كشيء واحد ولا يغيرة البنية والجمع والتانيث لا يمنع ذلك ان يكون قد عملت فيما وامنع التنوين لما
ذكرت من الدلالة على جعلها كشيء واحد على عدد هو لا لفاظ حروف الجر لما بعدها في قولك هل من رجل في الدار وقد اجمعوا
على ان ما بعد لا اذا كان مضافا او كان مما يضاف شيء يتصل به اعرب وان لم تكن مضافا فالتنوين
يدخله وذلك قولك لا علام رجلين في الدار ولا خير ابن يديه عندنا ولا بائس ما في فيما بعد وقوله لا وما على فتح
في موضع ابتداء ان قال قائل انكم تزعمون ان ليس تعمل وكان اذا دخل على المبتدأ والخبر غيرت معنى الابتداء
حتى لا يعطف على موضع الابتداء كما يعطف في ان ولاحرف جحد دخل على مبتدأ وخبر فلا غيرت موضع الابتداء فالجواب
ان هذه الحروف لما ضمنت معاني لا تصح اذا كانت للاسماء مبتدأة وقد تصح الابتداء في الاسماء مع الجحد كقولك لا رجل في
الدار ولا عمرو تقول اذا قدر رجل يقول ذلك وانا قول مبتدأ وفيه معنى الجحد لان معناه ما يقول ذاك احد ولا ايضا
جواب حرف دخل على مبتدأ وخبر فلا يجاب فيها بنعم ولا يجاب فيها بلى فصارت لرجل بمنزلة هل من رجل فلما دخل عليها فيما بعد معنا ما اسند لان سيبويه على ان لا رجل موضع اسم مبتدأ
فصارت لرجل بمنزلة هل من رجل فلما دخل عليها فيما بعد معنا ما اسند لان سيبويه على ان لا رجل موضع اسم مبتدأ
في لغة بني تميم يقولون لا رجل افضل منك فكان بني تميم يقولون لا رجل ليس منه ومن اضاف الخبر
فاحتج لغة اهل الحجاز لانهم يظهرون الخبر وذكر ابو بكر مبرمان عن ابي العباس محمد بن يزيد انه زعم ان لا تعمل
رفعا ونصبا كما تعمل ان وقد جوز في فصلها ان يكون رفعا بالابتداء لان لا وما بعدها في موضع الابتداء ولم
باب المنفي بلا المضافة

اعلم ان التنوين يقع من المنفي في هذا الموضع اذا قلت لا غلام لك كما يقع من المضاف في اسمه في ذلك اذا قلت
لا مثل زيد وقد دل على ذلك قول العرب لا ابا لك ولا علائي لك • وزعم الخليل ان التنوين انما ذهب للاضافة
وليذلك كرهتا الالف اللام التي لا تكون الا في الاضافة وانما كان ذلك من قبل ان العرب قد تقول لا ابا لك فيحذفون
لا ابا لك فعلم انهم لو لم يحذفوا اللام لكان التنوين ساقطا كسقوطه اذا لم يرد ثم جاءوا باللام الاضافة تركوا
الاسم على حاله قبل ان تجيء اللام اذ كان المعنى واحدا وصارت اللام بمنزلة الاسم الذي ينتهي في ابتداء
ولم تغيروا الاول عن حاله بل ان تجيء به وبذلك قولك يا تيم تيم عدي وبمنزلة الهاء اذا لحقت فلحقت في ابتداء ولم
يغيروا اخر طلحة عن كان عليه قبل ان يلحق وتركك قولهم في بيت النابغة • كليني لهم يا اميمة ناصب • وليل اقاسيه
الدال قول الشاعر اذا انتظر • يا بؤ من يجعل نصرا لا قوام • حمل على ان اللام لم تجيء لقلت يا قوم
اجعل واما فعل هذا في المنفي تخفيفا كانهم لم يريدوا اللام كما انهم اذا قالوا يا طلحة اريدوا يا طلحة لم يردوا
الهاء وصارت الكلم من الاسم بمنزلة الهاء من طلحة لا تغير الاسم عن حاله قبل ان يجيء الهاء الاسم
عن حاله قبل ان تلحقه فالتقى في موضع تحقيق كما ان البداءة في موضع تحقيق فمن ثم جاء غير مثل ما جاء في البداءة
واما اذا هبت التنوين في لا مشلي لك على هذا المثال جعلوا بمنزلة ما لو حذفت بعد اللام كان مضافا الى اسم
وكان معناه اذا ذهبت التنوين بعد اللام • وذلك قولك لا ابا لك فكانهم لو لم يحيوا باللام قالوا لا ابا لك فجعلت ان
التنوين انما ذهبت بعد حيث صارت اللام مضافا بمنزلتها بعد الا اب اذا قلت لا ابا لك فعلى هذا الوجه حذفوا
التنوين • لا مشلي لك • واذا قيل وان لم تكن لا مشلك وتقول لا دين لك من ذلك ولا دين لك اليوم لك اثبات التنوين
لحسن • هو الوجه وذلك انك اذا قلت لا يدي لك ولا ابا لك فالاسم بمنزلة اسم ليس منه ومن المضاف الى
ياء نحو لا مثل زيد لك فاما قولهم ان تقول لا مثلي لك فيصح ان تقول لا يدي لك ولكن تقول لا يدين لك ولا ابا
فاصح لغة اهل الحجاز لانهم يظهرون الخبر وذكر ابو بكر مبرمان عن ابي العباس محمد بن يزيد انه زعم ان لا تعمل
رفعا ونصبا كما تعمل ان وقد جوز في فصلها ان يكون رفعا بالابتداء لان لا وما بعدها في موضع الابتداء ولم
باب المنفي بلا المضافة

اعلم ان التنوين يقع من المنفي في هذا الموضع اذا قلت لا غلام لك كما يقع من المضاف في اسمه في ذلك اذا قلت
لا مثل زيد وقد دل على ذلك قول العرب لا ابا لك ولا علائي لك • وزعم الخليل ان التنوين انما ذهب للاضافة
وليذلك كرهتا الالف اللام التي لا تكون الا في الاضافة وانما كان ذلك من قبل ان العرب قد تقول لا ابا لك فيحذفون
لا ابا لك فعلم انهم لو لم يحيوا باللام لكان التنوين ساقطا كسقوطه اذا لم يرد ثم جاءوا باللام الاضافة تركوا
الاسم على حاله قبل ان تجيء اللام اذ كان المعنى واحدا وصارت اللام بمنزلة الاسم الذي ينتهي في ابتداء
ولم تغيروا الاول عن حاله بل ان تجيء به وبذلك قولك يا تيم تيم عدي وبمنزلة الهاء اذا لحقت فلحقت في ابتداء ولم
يغيروا اخر طلحة عن كان عليه قبل ان يلحق وتركك قولهم في بيت النابغة • كليني لهم يا اميمة ناصب • وليل اقاسيه
الدال قول الشاعر اذا انتظر • يا بؤ من يجعل نصرا لا قوام • حمل على ان اللام لم تجيء لقلت يا قوم
اجعل واما فعل هذا في المنفي تخفيفا كانهم لم يريدوا اللام كما انهم اذا قالوا يا طلحة اريدوا يا طلحة لم يردوا
الهاء وصارت الكلم من الاسم بمنزلة الهاء من طلحة لا تغير الاسم عن حاله قبل ان يجيء الهاء الاسم
عن حاله قبل ان تلحقه فالتقى في موضع تحقيق كما ان البداءة في موضع تحقيق فمن ثم جاء غير مثل ما جاء في البداءة
واما اذا هبت التنوين في لا مشلي لك على هذا المثال جعلوا بمنزلة ما لو حذفت بعد اللام كان مضافا الى اسم
وكان معناه اذا ذهبت بعد اللام • وذلك قولك لا ابا لك فكانهم لو لم يحيوا باللام قالوا لا ابا لك فجعلت ان
التنوين انما ذهبت بعد حيث صارت اللام مضافا بمنزلتها بعد الا اب اذا قلت لا ابا لك فعلى هذا الوجه حذفوا
التنوين • لا مشلي لك • واذا قيل وان لم تكن لا مشلك وتقول لا دين لك من ذلك ولا دين لك اليوم لك اثبات التنوب
لحسن • هو الوجه وذلك انك اذا قلت لا يدي لك ولا ابا لك فالاسم بمنزلة اسم ليس منه ومن المضاف الى
ياء نحو لا مثل زيد لك فاما قولهم ان تقول لا مثلي لك فيصح ان تقول لا يدي لك ولكن تقول لا يدين لك ولا ابا
فاصح لغة اهل الحجاز لانهم يظهرون الخبر وذكر ابو بكر مبرمان عن ابي العباس محمد بن يزيد انه زعم ان لا تعمل
رفعا ونصبا كما تعمل ان وقد جوز في فصلها ان يكون رفعا بالابتداء لان لا وما بعدها في موضع الابتداء ولم

تبله إذا جعلته كانه اسم لم تفصل بينه وبين المضاف اليه بشيء قبح فيه ما قبح في الاسم المضاف الى اسم

لم تجعله ... لان اللام كانها لم تذكر ... [illegible]

لان الشاعر اذا اضطر فصل بين المضاف والمضاف اليه

قال الشاعر وهو ذو الرمة

كان اصوات من ايغالهن بنا ۞ اواخر الميس اصوات الفراريج

واما الخبر الوجه الذي يثبت فيه النون في هذا الباب ... كم اذا قلت كم بها رجلا مصابا ... [illegible]

قال الشاعر

[illegible]

قال الشاعر

[illegible]

وقال ابو النجم العجلي

[illegible]

قال الفرزدق

[illegible]

قال الشاعر وهو النابغة

[illegible]

هذا باب ما تثبت فيه النون من الأسماء المنفية

وذلك من قبل ان النون لم يصر منتهى الاسم فصار كانه حرف قبل آخر الاسم وانما يحذف في النفي اذا
صار منتهى الاسم . وذلك قولك لا خيرا منه لك ولا حسنا وجهه لك ولا ضاربا رجلا لك لان ما بعد ضارب وحسن
وخير صار من تمام الاسم فقبح عندهم ان يحذفوا قبل ان ينتهوا الى منتهى الاسم لان الحذف في النفي في اواخر
الاسماء . ومثل ذلك قولك لا عشرين درهما لك . وقال الخليل كذلك لا آمرا بالمعروف لك اذا جعلت بالمعروف
من تمام الاسم وجعلته متصلا به كانك قلت لا آمرا معروفا لك وان قلت لا آمر بمعروف فكانك جئت بلك
بعد ما بنيت على الاول كلاما فقولك لا آمر في الدار يوم الجمعة وان شئت جعلته كانك قلت لا آمر يوم الجمعة
[illegible]

قال المفسر قد ذكرنا ان الاسم الذي يبنى مع لا هو اسم مفرد
نكرة والاسم المبني في النداء هو اسم مفرد معروف وان الاضافة تبطل هذا البناء اما في النداء فقد ذكرنا
[illegible]

هذا باب وصف المنفي

اعلم انك اذا وصفت المنفي فان شئت نونت صفة المنفي وهو اكثر في الكلام وان شئت لم تنون
[illegible]

كان قلت لا أحد أكرم منك إلا زيد ولا أبخل منه إلا عمرو على الموضع ● فاعلم أيها النبيه
وبيانها في هواه الجوط ابه ● ولا كبهذا الرجل الا بطل مطلوب
كانه ما ذكر ولا حي كبيد ورفع على ما ذكرت لك فإن شئت نصبت على نصبه ● فإن قلت ما معنى قولك مررت
كانه لا أحد كزيد رجلا وحملت الرجل على زيد كما حملت المرفد على دلك ● وإن شئت نصبت على ما نصبت عليه إلا
أن تبتدأ ولا تجيء بخبر في خبر هذا لأنك لم ترد في خبر هذا لا يكون عليك ولا شيء عليك ولكنك صيرت
كررت فيه ما ذكرت لك قد ذكرنا أن لا وما عملت فيه بمنزلة اسم واحد مرفوع بالابتداء و
الحجة فيه وبين أحجة فيه أيضا ما لا يقصر عما ذكرنا وإن أردت عليه أن لا وإن نصبتها وبنيتها المنصوب معها اتصالها
فصلتها بينها وبين اسمها بظرف أو بحرف جر ظل عليها وارتفع اسمها بالابتداء مع صحة الجحد بها وبقي معنى المنصوب
كقولك عز وجل لا فيها غول ● فلما كان ارتفاع الاسم بعد لا بالابتداء لا بغير معنى المنصوب فيها صار بمنزلة أن أي أن الابتداء
الاسم موضعها لا بغير معنى ما بعدها منصوبا لا تنوي لا به يجوز أن يظهر الاسم بعدها مبتدأ فصار لك جاز نصب
ما بعد لا وبقي بقية ما يجري مجرى النصب وفي العطف عليه والخبر الرفع خلافا على موضع لا مع الاسم والنصب على الاسم
الذي بعد لا ومن أجل ذلك شبهه بقوله فلسنا بالجبال ولا الحديدا أجراه على موضع الباء لا لأنه في موضع خفض
لو أجراه على ما بعد الباء لقال ولا الحديد فأما النصب فقولك العرب ما لك قليلا ولا كثيرا على الموضع وكما لك قليلا
ولا كثيرا على ما بعد لا وإنما جرى النصب لا مثل لا رجل لا كزيد رجلا ولا كزيد أحد فبين مثله
رجل وأحد ويجري مجرى النصب كما ذكرناه في عطف البيان وكالكاف بمنزلة مثل ويجوز فيه النصب على ما ذكرناه وأما
العطف فقولك بعين العز لا أحد ولا فوق الا بالله ويجوز ولا فوق على التقدم وأما الخبر فلا رجل أفضل منك كأنك قلت
زيد منك ولا يجوز فيه النصب لأنك إن جعلت منك نعتا جاز فيه النصب نعتا على ما ذكرنا وشبهه أيضا
بقولك يحسبك قولك السوء أن الباء في موضع رفع الابتداء وقولك السوء خبره كأنه قال حسبك قول السوء وأما
لا كاعبة ترا ومرورا ● فقد اختلط العلم أن الزاي والمرور لا يرادهما العيشة فاضطر المعنى إلى فعل يضمر
فاعلم فيما يظهر مثل لعناه وهو لا ذي رأيا ومرورا كراهيا العيشة ومزورة كما قالوا ما رأيت كاليوم رجلا والمعنى
ما رأيت رجلا كرجل رأيته أو رأناه وإنما قال لا كاعبة العيشة لو قال لا كاعبة عيشة جاز على عيشة الرفع والنصب
كما تقول لا مثل العيشة عيشة ويجوز عيشة على موضع لا وعلى ما بعد لا وأجاز النصب من وجه آخر وهو النعت
مررت في قولك ما مررت بأحد خير لك منه أحد على الموضع وعلى ما بعد لا وإن شئت رفعت على الابتداء
ولا يجوز ذلك لا أن تعيد لا لأنه لا يحسن إذا أردت المعنى الذي تكون فيه أم إلا أن تذكرها مع
بعدها وإذا قال لا غلام فما هي جواب لقوله هل من غلام وجاءك لأنها بعد وإن كان
عملك من الغلام وإن كان من موضع ابتداء فيستلم بعد حتى تدخل عليه لا قوله هل وجعل الآخر
عليهم ولا هم يحزنون وقال الراعي ● وما صرمتك شيخي قلب خلة ● لأنه كبي هذا ولا جمل
جملك والبيت كله لا أكبر منه ليس أن جعلتها بمنزلة ليس حالها كما لا في أنها على موضع ابتداء وإلغاء
معنى منه قول سلك ● من صد عن نيرانها ● فأنا ابن قيس لا براح ● فاعلم
أن المعارف لا تجري مجرى النكرة في هذا الباب لأن لا لا تعمل في معرفة أبدا
لا هم الليلة للطي ● فانه جعله نكرة وشبهه لك لا بصة لكم
أرى الحاجات عند أبي خبيب ● نكدن ولا أمية في البلاد
ويقبح النصب ولا أبا حسن بجعلها نكرة مثل فكيف تكون هنا وإنما أراد علما فقال لا لا يجوز لك أن تعمل
لا إلا في نكرة فإذا جعلت أبا حسن كرجل حسن لك أن تعمل لا وتعلم المخاطب أنه قد دخل في هؤلاء المذكورين على
فإن هذا أتم فرد أن ينفي كل من اسمه علي فإنما أراد أن ينفي متكررين كلهم في صفة علي كما قال لا أشاب
على هذه العيشة وقد يأتي هذا الكلام على أنه ليس لها علي وإنه قد غيبت عنها وإن جعلته نكرة ورفعته كان
لا يجوز فيه النصب لأنه لا يجوز أن يكون لا رد له أبدا ● ولكن يعوض أن تقال عديم ● ويجوز
أن يستدرج المعرفة ولا سيما لا قال الشاعر ● بكت جزعا وأسرت جعت ثم أدمعت ● وكم مثلها فارقتها وهي تصفر
فاعلم أنك إذا فصلت بين لا والاسم بجسوم لم يحسن إلا أن يعيد لا الثانية لأن جعل جواب إذا عندك أم كان لو
جعل لا في هذا الموضع بمنزلة ليس لم يجز ذلك لأنهم جعلوها إذا وقعت مثلها إذا نصبت لا تعمل إلا فيما ليس بخلاف
نحو ما منهم ومن لا تختصوا فلم تعمل لا فيما قبلها ولا هم فيها يزفون ولا يجوز لا فيها أحد إلا أن تجعلها لا

يحسن لا وفيك خير فإن تكلمت بم لم يكن إلا الرفع إلا أن تجعل إذا فصل بينها وبين الاسم رافعة ولا تاصبة
لما ذكرت لك وتقول لا أحد أفضل منك إذا جعلته خبرا وكذلك لا أحد خير منك قال الشاعر
● ورد حجارا رسم دار فما مصرمة ● ولا كرم مع البرد ان مقصبوح
لما صار خبرا جرى على الموضع لأنه ليس بوصف ولا محمول على ما يجري مجرى الوصف لا أحد فيها إلا زيد وإن شئت
قلت لا أحد أفضل منك في قول من جعلها كليس ويجريها مجراها ناصبة في الموضع وفيما يجوز أن يحمل عليها
ولم نجعل الذي يجري مجرى ما كان معناه ● يعني الموضع هنا أن لا إنما تعمل إذا لم تكرر خاصة وإن كانت بمنزلة ليس
بالقياس اعلم أن لا إذا عملت كانت على وجهين أحدهما أن تنصب ما بعدها وتبنى معها إن كانت
نكرة كقولك ما تقدم من كلامنا لا رجل في الدار وإن كررتها ورددت إعمالها على هذا الوجه جاز وقلنا لا رجل ولا
امرأة جاز ويكون جواب قولك هل من رجل أو من امرأة في الوجه الثاني أن ترفع ما بعدها على التكرار وتنصب خبرها
ولا تعمل إلا في نكرة ولا يفصل بينها وبين ما عملت فيه كقولنا لا رجل أفضل منك ويكون محمولا على ليس في رفع الاسم
ونصب الخبر وليس هذا بالكثير فيها والكثير فيها أن تنصب فلما جوز فيها رفع اسمها ونصب خبرها لم تخرج عن حكمها
بأن أقوى حالتيها وهو نصب الاسم ورفع الخبر فلم يفصل بينها وبين ما عملت فيه ولم تعمل إلا في نكرة وعلى هذا ذهب ليس
حمل بيس عليها لأنها بمنزلتها وهو نصب الاسم ورفع الخبر وحذف الخبر كثير فيها صيانة وما في معناها إذا شهدت بليس قوي رفع لا لأن
ما إنما تدخل على مبتدأ وخبر وجعلت مثل لا في جواب ليس إن لا لا يجاب وما يجحد ندخل على جميع ما كان على
إن وليست لا كذلك وأشبهها أن تكون عاطفة والرافعة بينها محمولة على الناصبة فاه جرت مجراها وتدخل لا على
المعارف والنكرات مكررة على أنها جواب كلام وقد يحمل بعضهم النفي بغير المبتدأ والخبر وتكرر فاعتد بالجواب
على النكرة في السؤال وذلك قولك لا غلام عندي ولا جارية ولا زيد في الدار ولا عمرو وهو جواب اغلام عندك
أم جارية وإن زيد في الدار أم عمرو وهذا سؤال لم يقع فيعلم أن أحدهما عنده أو أحدهما في الدار ولا يعرف بعينه فصار
يعرف بعينه فإن كان المسؤول يعرف ما سأل عنه فالرد إن كان زيدا فعمرو وإن كان عمرا فزيد وإن لم يكن الدار
واحد منهما فالرد لا زيد ولا عمرو وإن لم يكن عندك غلام ولا جارية قال لا غلام عندي ولا جارية ولا يحسن أن تقول
لا زيد عندي من غير تكرير لأنك إذا قلت لا زيد عندي إنما هو جواب من قال أزيد عندك فكأن جواب
أن يقول أحد عندي نعم إن كان عندك أو لا إن لم يكن عندك ولا يريد شيئا على لا كما لا يريد شيئا على نعم وإن كرر فقد
جواب كلام لا يجوز في جواب لا ولا لا تعد لا جواب قولك أغلام عندك أم جارية وهو سؤال موضوع على أن السائل
قد علم أن أحدهما عنده وإنما سأل ليعلم فإن كان لا يدري أيهما عنده فقال لا غلام عندي ولا جارية فكذلك لو قال
أو يقول جارية وإن لم يكن كما عنده السائل ولم يكن عند واحد منهما قال لا غلام عندي ولا جارية ولا يحسن التكرير إلا
أنا لا نجد عنها مذهبا ● لأن المحتي الموجب منه لا يحتاج التكرير إلا
في الشعر وقد جاء الإظهار في الشعر اضطرارا ● لا البان ليلى ولا سعادا ● لأن المحتي الموجب منه
يحسن فيه الرفع ولا يحتاج إلى إعادة وأما قوله ● لا همك الليلة فطر وقيئة ● ولا أبا حسن ولا أمية بالبلاد فالمعنى
الذي ذكرت مثل هذا الكلام عند حضور طعام وكونه وهو الذي سوغ فيه النكرة وذلك لأن هذا الكلام إنما يقال لإنسان
كان يقوم بأمر من الأمور وله فيه كفاية وغناء فحضر ذلك الأمر ولم يوجد ذلك الإنسان ولا من يقوم مقامه فيه ولو جيء
من يقوم مقامه فيه لم يطلب فصار بمنزلة المعدوم لا مثل لهيثم ولا مثل أبي حسن ولا مثل أمية ودخلت هذه الأسماء المحتى
المعنى وإن بدا له كما يقول القائل لمن يخاطبه هلك لا يعلم بهذا وشكله لا يفعل القبيح وإنما يريد أنت وأشكالك لا
يفعلون مثل هذا وإذا فصلت بين لا وبين ما عملت فيه بالمبتدأ والخبر ارتفع ما بعدها بالابتداء
واحتجت إلى التكرير كقولك عز وجل لا فيها غول ولا هم عنها ينزفون وقد يجوز في التكرير أن يكون الأول منهما منصوبا
بمنزلة ليس لا والآخر مرفوعا كقولنا لا رجل لا غلام ولا جارية في الدار لا زيد وقرأ بعضهم لا خوف عليهم
ولا هم يحزنون هو مرفوع محمول على موضع لا خوف وقد بين هذا الباب الذي يلي هذا الباب أما قوله
ردت فلا تنفي فإنه يروى على الأمر أو الخبر ولكن يعوض على الكثير المعتل مثل مرو ويغزو وهو اسم للذات كقولك
رجل يغزو وليس بكثير للفعل ● ويروى ولكن تعوض ان تقال عديم من العوض

لأنه لا يجوز لك أن تعمل معرفة كما لا يجوز ذلك إلا ترى أنك لو قلت لا غلامك لك ولا العباس لك فإن قلت أجعله
على لا فإنه يبقى لك أن تقول لا رب غلام لك والعباس كذلك لا غلام لك ولا أخوه ● وأما من قال أجعله
وصلها فينبغي له أن يقول لا رجل لك واحدا لأنه كان قال لا رجل لك وأخاه قال الشاعر
يا في هذا الباب بين مفهوم ●
هذا باب ما إذا حذت لا لم تغيره من حال إلى كان عليها قبل أن تدخل

وذلك لانها قد تجعل فيه غيرها كما انها اذا تجردت الافعال التي هي بدل منها لم تغيرها عن حالها التي
كان عليها قبل ان تجعل ولا يريد في هذا الباب بهيئة لا كالا يلزمك ان تسمي الا في الافعال التي هي منها و
ذلك نحو لك لا مرحبا ولا اهلا ولا كرامة ولا مسرة ولا سلما ولا سعيا ولا رعيا ولا هنيا ولا بؤسا صارت
لما مع هذه الاسماء غير لام اسم منصوب ليس معه لا لانها اجريت مجرا قبل ان تجعل لا ومثل ذلك لا سلام عليك
لم تحتج الكلام على ما كان عليه قبل ان تجعل لا

وقال الشاعر

فلم يلبثوا الا وسكانا يسيرني ... وعمرو بن عمرا لا سلام على عمرو

فلم يلزمك في هذه التنبيه لا كما يلزمك ذلك في الفعل الذي فيه معناه وذلك لا سلم الله عليه فدخلت في الباب
الذي ما كان دعاء كما دخلت على الفعل الذي هو بدل من لفظه ◉ ومثل لا سلام على عمرو لا بك السوء لان معناه
لا ساءك الله ◉ ومما اجري مجرى الدعاء ما هو تطلق عند طلب الحاجة ويشاشة يحوك كرامة ومسرة ومعه
من فدخلت على هذا كما دخلت على قوله ولا اركبك ولا اسرك ولا انعك عينا ولو وضع موضعها ما هنا لم يجز في
الاسم كما يجيء في ضرب لانه لا يجوز لا اضربن الا مرة وقد دخلت موضع غيرها فلم تغيره عن حاله قبل ان
تدخله ◉ وذلك قولهم لا سواء وانما دخلت هنا لانها عاقبت ما التي تقع عليه الا ترى انك تقول هذا لا سواء
جاز هذا كما جاز لا هما الله جين غابت ولم يجز ذكر الواو ولا قالوا لا بل كذا ان تفعل لانهم جعلوا لا بمنزلة
لا ينبغي ان تفعل كذا وكذا وصار بدلا منه فدخلت فيه ما دخلت في نيته حتى كأنه دخل الا سلام ما دخل في لا
سلم وفي بعض النسخ ما دخل لا سلام واعلم ان كل موضع يجعل المواضع مع المضاف اليه بمنزلة الاسم الواحد هو
المضاف اليه ليس منه وذلك قولك اخذته بلا ذنب عضبت من لا شيء ودققت بلا عتاد والمعنى معنى بغير
بغير عتاد واخذته بغير ذنب اذا لم ترد ان تجعل غيره شيئا اخذ بعتد به عليه ومثل قولك لا يمر هذا بنا
بغيرنا اي ربما والواو في الحال ◉ وقولك اذا قلت الشيء او صغرت امرة ما كان الا كلا شيء والا كلا شيئا
سواء ومن هذا النحو ◉ وحينئذ حين لا مال اعيش به ◉ وحينئذ حين ذ مان الناس او كبا
والرفعة عربية على قوله حين لا مستصرخ ولا بواح والنصب اجود والكسر من الرفع لانك اذا قلت لا غلام لي
اكثر من الرابعة التي بمنزلة ليس ◉ فاما قول الشاعر

ما بال جهلك بعد الحلم والدين ... وقد علاك مشيب حين لا حين

لانها موجبة حين ولا يجيء الا ما اذا البيت ◉ واعلم انه يصح ان تقول مررت برجل لا فارس حتى تقول
لا فارس لا شجاع ◉ ومثل ذلك هذان بدا لا فارسا لا يحسن حتى تقول لا فارسا ولا شجاعا وذلك
انك جواب لمن قال او لمن ظنه ظن قال لو جعل شجاع مررت بفارس شجاع كقولك افارس بك ام شجاع وقد
يجوز على ضعف في النظر ◉ [illegible] انت امرؤ مني خلقت لغيرنا ◉ حياتك لا نفع وموتك فاجع ◉
وكذلك هذه البناءات وما جعلته خبرا للاسماء ◉ واعلم ان الاشياء الاستفهام تعمل فيما بعدها كما تعمل فيه اذا كانت
في الخبر حتى لك [illegible] لا طعان ولا فرسان عاديه ... الا تحسبوكم عند الناس بيطر ◉ وقالت
سبيا فاد فما مر بالعير ◉ ومن قال لا غلام لا جارية قال لا غلام ولا جارية ◉ واعلم ان لا اذا كانت مع الفعل
الاستفهام لم يدخل فيها معنى التمني كما دخل فيما بعدها فحسبنه ولا تحسبنه ◉ واعلم ان لا اذا كانت مع
الخبر فسقط النون والتنوين في التمني تقول في التمني لك الا غلام لي وفي الا ماء باردا ومن قال
الا ابا لي وا لا غلامي في تقول الا غلامين او جاريتين لك كما قلت لا غلامين وجارية لك ◉ وتقول لا
ماء لنا كما قلت لا غلام وجارية لك يجري مجرى ما ذكرت لك ◉ ومثل لا حول ولا قوة

الا برجل جزاه الله خيرا

◉ بدل على محتمل بيت

هو غرا ان الفرس على التمني ولكنه ضرورة لو قال الرجل فهلا خيرا من ذلك كان قال الا لا ترون بني رجلا جزاه الله خيرا
وانا نرجو مرجع انه تؤجر ان شاء الله ◉ وزعم ان قوله لا نسب اليوم ولا خلة على الاضطرار ◉ وانما غيره فوقه
على ما ذكرت لك وانا اذهب ولا يكون الرفع في هذا الموضع لانه ليس بجواب لقوله اذا عدت لم تكد
ليس يريد الموضع معنى ليس تفعل الا ساءة وقد يكون ان يرد الجحد الا ان تكون في الجحد بل الا ترون لا تكاد
افضل منك الا بالنصب اذا دخل فيه معنى التمني مستغنيا كما تستغني اذا قلت ليت لي غلاما ومعناه اللهم غلاما ◉
قال ابو عثمان كون هذا الرفع عندي على التمني بالتوجيد اقول لا غلام ولا جارية كما مر في الخبر ◉ وقال ابو عثمان
قوله الا تحسبوهم كما اقول لك الا رجلا افضل منك ◉ قال الشنتمري

ذكر سيبويه في قوله هذا الباب ساءة دخلت عليها لا ولم تعمل فيها ولم تمنعها التنكير واعتمد على ان الاشياء التي دخلت
عليها لا في هذا الباب مبنية على فعل ما لم تعمل فيها ولم تمنعها التنكير ◉ واعلم ان الفعل اذا دخلت عليه لا
ولم تعمل فيه ولا منعته التنكير لم يلزم التنكير ◉ وانما لزم التنكير في الاسم الذي ساوى العين الفعال وتحت موقع الاسماء النكرات التي حضرتها لانه لا يثنى معها لان الافعال لا تثنى ◉ مواقع النكرات

إلى غير ضرورة وكذلك لا زيد في الدار وحوابُ هل زيدٌ في الدار جائز على غير ضرورة وأمّا البيت المنسوب إلى حسّان بن ثابت في الكتاب لوى أو لا الأطعان ولا فرسان عادية ذكر الجرمي أن البيت لعصام الرماني **وقال المفسر**
في قولهم لا أباً لك [illegible] للرجل المعني الذي لا حراك به وإذا أدخلت الألف قبل لا كلها مذهبان أحدهما أن
يكون استفهامًا أو عرضًا والآخر أن يكون تمنّيًا فإن كان استفهامًا كان لفظ ما بعد لا وما يكون عطفًا عليه وصفةً له وخبرًا
له على ما كان عليه قبل دخولها من الرفع والنصب والإضافة إلى الألف المثبتة في لا أباك ونحو ذلك وإن كان تمنّيًا فعلى مذهب
سيبويه لا يجوز فيه الرفع على الصفة ولا على العطف الذي تقول لا غلامَ أفضل منك في غير التمني لا تقول في التمني إلا غلامًا أفضل
منك إلا بالنصب لأنه يدخله معنى التمني ويصير مستغنيًا كما استغنى اللهم غلامًا ومعناه اللهم هب لي غلامًا ولا يحتاج إلى
ومعناه معنى المفعول وعلى قول المازني أن الحروف الدواخل على لا لا تغيّر حكم اللفظ فيما بعد لا ولها خبر مظهر أو مضمر
كما كان لها قبل دخول الألف والجملة يراد بها التمني كما يراد بالاستفهام التقرير ألا ترى أنك تدخل الاستفهام الذي يراد به
التقرير الباء الزائدة التي لا تزاد إلا في الجحد لا تُسمع إلى قوله عز وجل أليس ذلك بقادر على أن يحيي الموتى فأدخل الباء وإنما
دخلت الباء ولا على خبر ليس قبل دخول ألف الاستفهام على معنى الجحد دخول الباء الزائدة فدخل ألف الاستفهام كان يريد
بالكلام كما التقرير أما ما يلي لا فلا خلاف بينهم أن اللفظ على ما كان عليه قبل لا وبناء الاسم مع لا وقوله ألا ماء وعسلًا باردًا
وحلوا أصفق الألماء باردًا وعسلًا حلوًا ولم تجز بالتمني مع بارد الصفة على التمني ماء فوجب النصب باردًا من أجل ذلك

هذا باب حروف الاستثناء

وحروف الاستثناء إلا وما جاء من الأسماء فيه معنى إلا وهو غير وسوى وما جاء من الأفعال فيه معنى إلا
وهو ليس ولا يكون وعدا وما خلا وخلا وذلك المعنى من حروف الإضافة وليس باسم ولا فعل حاشا وخلا وتجعل للفعل وما بعدهما
اسم [illegible] إن شاء الله الأول فالأول **قال المفسر** هذه الحروف منفصلة من الأبواب التي تأتي وأنا
أفسّر كل واحد منها في موضعه إن شاء الله

هذا باب ما يكون استثناؤه بإلا

اعلم أن إلا يكون الاسم بعدها على وجهين فأحد الوجهين أن لا تغيّر الاسم عن الحال التي كان عليها
قبل أن تلحق كما أن لا حين قلت لا مرحبًا ولا سلامٌ لم تغيّر الاسم عن حاله قبل أن تلحق فكذلك إلا ولكنها
تجيء لمعنى كما تجيء لا لمعنى والوجه الآخر أن يكون الاسم بعدها خارجًا مما دخل فيه ما قبله من الكلام
وهو عمرو بن ما بعده إذا فلت لا تعمر [illegible] فأما الوجه الذي يكون فيه الاسم بمنزلته قبل أن تلحق
الأشياء أن تدخل الاسم في شيء ينفي عنه ما سواه وذلك قولك ما أتاني إلا زيد وما لقيت إلا زيدًا وما مررت
إلا بزيد تجري الاسم مجراه إذا قلت ما أتاني زيد وما لقيت زيدًا وما مررت بزيد ولكنك أدخلت إلا لتوجب
الأفعال لهذه الأسماء ولتنفي ما سواها فصارت هذه الأسماء مستثناة فلم تخرج هذه الأسماء في هذا الموضع
وجه سوى أن تكون على حالها قبل أن تلحق إلا لأنها بعد إلا محمولة على ما يجرّ ويرفع وينصب كما كانت محمولة
قبل أن تلحق إلا ولم تشغل عنها قبل أن تلحق إلا الفعل بغيرها **قال المفسر**
إلا أم حروف الاستثناء والاستثناء هو إخراج الشيء مما دخل فيه هو وغيره بلفظ شامل لهما وإدخاله فيما خرج عنه هو
وغيره بلفظ شامل لهما وقسّم سيبويه الاسم الذي بعد إلا على وجهين أحدهما لا يتغيّر عما كان عليه قبل دخولها
والآخر يتغيّر عما كان عليه قبل دخولها فأفرد هذا الباب للاسم الذي تدخل عليه إلا فلا يتغيّر عما كان عليه وذلك
كل ما يكون ما قبل إلا محتاجًا إلى ما بعدها وذلك قولك ما أتاني إلا زيد وما لقيت إلا زيدًا وما مررت إلا بزيد ثم جعل أبوابًا
لا تختلف فيها حكم الأسماء بعدها وسنقف على واحد واحد منها إن شاء الله وقد سمّى هذا الباب استثناء ولم يذكر
المستثنى منه وقال لأن يقول كيف جاز أن يستثنى الشيء من لا شيء فيقال له هذا وإن حذف واعتمد لفظًا قبل حرف
الاستثناء على الاسم الذي بعده في الفعل فلا يخرجه ذلك من معنى الاستثناء وكما أن الفعل إذا حذف فاعله وبني
للمفعول فرفع ونحو قيل ضرب زيد وقتل عمرو ولم يخرجه ذلك من أن يكون مفعولًا لأنه قد أحاط العلم أن فعلًا وقع به
من فاعل ثم حذف الفاعل واحتيج إلى بناء الفعل للمفعول فرفع وكذلك لما حصر حرف الاستثناء الذي يدل أن
ما بعده يثبت له ما نفي عن كل شيء سواه لأنه لما قيل ما قام إلا زيد فعلم أن القيام ثابت لزيد وجملته نفي عن غيره
وكان ذكر ما نفي عنه ونوكيد في المعنى سواء أو نفي عنه المفعول عند حذفه وتصحيح اللفظ لا يخرج الفعل من فاعل في
لفظ الكلام فاعل سوى ما بعد إلا فجعل فاعلًا فإن قيل لم إذا كان الغرض إثبات الفعل لما بعد إلا فإنه
يكتفي من ذلك أن يؤتى بفعل وفاعل فيقال قام زيد وذهب عمرو ولا يؤتى بحروف الاستثناء قيل له في ذكر الاستثناء
فائدتان إحداهما إثبات الفعل لما بعد إلا والأخرى نفيه عمن سواه ولو جئنا بفعل وفاعل لم يكن فيه دلالة على
نفيه عمن سواه لأن قولك قام زيد وذهب عمرو ليس فيه دلالة أن غير زيد لم يقم وغير عمرو لم يذهب

هذا باب ما يكون المستثنى فيه بدلًا مما نفي عنه ما أدخل فيه

وذلك قولك ما أتاني أحد إلا زيد وما مررت بأحد إلا عمرو وما رأيت أحدًا إلا عمرًا جعلت المستثنى بدلًا
من الأول فكأنك قلت ما مررت إلا بزيد وما لقيت إلا زيدًا وما أتاني إلا زيد كما أنك إذا قلت مررت
برجل زيد فكأنك قلت مررت بزيد فهذا وجه الكلام أن تجعل المستثنى بدلًا من الذي قبله لأنك تدخله في
ما أخرجت منه الأول ومن ذلك قولك ما أتاني القوم إلا عمرو وما فيها القوم إلا زيد وليس فيها القوم
إلا أخوك وما مررت بالقوم إلا أخيك والقوم هاهنا بمنزلة أحد ومن قال ما أتاني القوم إلا أباك فإنه ينبغي
أن يقول ما فعلوه إلا قليلًا منهم وحدثني يونس أن أبا عمرو كان يقول الوجه ما أتاني القوم إلا عبد الله
ولو كان هذا بمنزلة ما أتاني القوم لما جاز أن تقول ما أتاني أحد كما أنه لا يجوز أتاني أحد ولكن المستثنى
في هذا الموضع مبدل من الاسم الأول ولو كان من قبل الجماعة لما قلت ولم يكن لهم شهداء إلا أنفسهم
ولكان ينبغي لك أن تقول ما أتاني أحد إلا قد قال ذلك إلا زيد لأنه ذكر واحدًا ومن ذلك أيضًا ما فيهم
أحد اتخذت عنده يدًا إلا زيد وما فيهم خير إلا زيد إذا كان زيد هو الخير وتقول ما مررت بأحد يقول
ذاك إلا عبد الله وما رأيت أحدًا يقول ذاك إلا عبد الله وما رأيت أحدًا يقول ذاك إلا زيدًا هذا وجه
الكلام وإن حملته على الإضمار الذي في الفعل فقلت ما رأيت أحدًا يقول ذاك إلا زيد عربي وقال الشاعر
وهو عدي بن زيد: في ليلة لا نرى بها أحدًا ... يحكي علينا إلا كواكبها ... وكذلك ما أظن أحدًا يقول
ذاك إلا زيدًا وإن رفعت فجائز حسن وكذلك ما علمت أحدًا يقول ذاك إلا زيدًا وإن شئت رفعت
وإنما اختير النصب هاهنا لأنهم أرادوا أن يجعلوا المستثنى بمنزلة المبدول منه وأن لا يكون إلا من منفي والمبدول
منه منصوب منفي ومضمره مرفوع فأرادوا أن يجعلوا المستثنى بدلًا منه لأنه هو المنفي وجعلوا يقول صفة أو
خبرًا وقد تكلموا بالآخر لأن معناه النفي إذا كان وصفًا للمنفي حتى قالوا وقد عرفت زيدًا أبو من هو لما
ذكرت لك لأن معناه معنى المستفهم عنه وقد يجوز ما أظن أحدًا فيها إلا زيد ولا أحد منهم اتخذت عنده
يدًا إلا زيد على قوله إلا كواكبها وتقول ما ضربت أحدًا يقول ذاك إلا زيدًا لا يكون في ذا إلا النصب وذلك لأنك
أردت في هذا الموضع أن تخبر بموقوع فعلك ولم ترد أن تخبر أنه ليس يقول ذاك إلا زيد ولكنك أخبرت
أنك ضربت من يقول ذاك إلا زيدًا والمعنى في الأول أنك أردت أنه ليس يقول ذاك إلا زيد ولكنك قلت رأيت أو
ظننت أو نحوهما لتجعل ذاك فيما رأيت وفيما ظننت أو نحوهما لتجعل ذاك فيما رأيت وفيما ظننت ولو جعلت
رأيت رؤية العين كان بمنزلة ضربت قال الخليل ألا ترى أنك تقول ما رأيته يقول ذاك إلا زيد وما أظنه يقول
ذاك إلا عمرو فهذا يدلك على أنك إنما انتحيت على القول ولم ترد أن تجعل عبد الله موضع فعل كضربت وقتلت ولكنه
فعل بمنزلة ليس يجري لمعنى وإنما يدل على ما في علمك وتقول أقل رجل يقول ذاك إلا زيد لأنه صار في معنى أحد
فيها إلا زيد وتقول قل رجل يقول ذاك إلا زيد فليس زيد بدلًا من الرجل في قلّ ولكن قل رجل في موضع
أقل رجل ومعناه كمعناه وأقل رجل مبتدأ مبني عليه والمستثنى بدل منه لأنك تدخله في شيء تخرج
منه من سواه وكذلك أقل من وقل من إذا جعلت من بمنزلة رجل حدثنا بذلك يونس عن العرب يجعلونه نكرة
قال: ربما تكره النفوس من الأمر له فرجة كحل العقال ... ويروى تجزع النفوس فجعل ما نكرة
قال المفسر الذي جعله سيبويه بدلًا في أول هذا الباب من قوله ما أتاني أحد إلا زيد وما مررت بأحد إلا عمرو
وجعله الكسائي والفراء عطفًا وقال أبو العباس أحمد بن يحيى ثعلب كيف يكون بدلًا والأول منفي وما بعد إلا موجب
والجواب عما قاله أحمد بن يحيى أنه بدل من منفي على المعنى وذلك أنا إذا قلنا ما أتاني أحد فالراجح لا أحد وما أتاني أحد لم
نذكر أحدًا فقلنا ما أتاني إلا زيد فالراجح هو أتاني أيضًا فكأن لحد من أحد ونحو زيد يرتفع بأتاني إذا أفردت وإذا ذكرناهما
جميعًا فلا بد من أن يكون الأول منهما يرتفع بالفعل لأنه يتصل به ويكون الثاني تابعًا له كما يتبعه إذا قلنا جاءني أخوك زيد
لأنك تقول زيد فاعل لأن أخوك بانصباب لصار فاعلًا وصار زيد بدلًا منه فأما اختلافهما في النفي والإيجاب فلا يخرجهما عن
البدل لأن مذهب البدل إنما ذلك أن تقدر الأول كأنه تقدير ما لم يذكر والثاني في موضعه الذي رتبت فيه فإن كان الفعل
الذي ارتفع به الأول إذا لم يذكر الأول عمل في الثاني في موضعه الذي رتبت فيه لما نحن ذكرنا أن الثاني بدل منه لأن الفاعل
لا يكون أكثر من واحد وقد يقع في العطف والصفة ما يكون الأول فيه موجبًا والثاني نفيًا فأما العطف فجاءني زيد لا عمرو
ومررت بزيد لا عمرو فالأول موجب والثاني منفي وقد اختلفا في النفي والإيجاب لدخول لا بينهما وأحدهما معطوف
على الآخر وكذلك ما أتاني أحد إلا زيد اختلفا في النفي والإيجاب لدخول إلا بينهما وأحدهما بدل من الآخر وتقول في الصفة
مررت برجل لا كريم ولا لبيب وكريم خفض لأنه صفة رجل وأحدهما موجب والآخر منفي وقد يجوز النصب فيما يختار فيه
البدل كقولك ما أتاني أحد إلا زيدًا وما مررت بأحد إلا زيدًا وإنما اختير البدل لأن البدل والاستثناء في المعنى واحد وفي
البدل فضل موافقة ما قبل إلا لما بعدها في اللفظ ويقويه أيضًا إجماع القراء والمصاحف على ما فعلوه إلا قليل إلا أهل
الشام ومصاحفهم فإنهم قرؤوا إلا قليلًا منهم وكذلك هو في مصاحفهم وقراءة القراء ولم يكن لهم شهداء إلا أنفسهم
وحكى سيبويه عمن لم يسمه من النحويين أن المنفي إذا جاء في لفظ الإيجاب لم يجز فيه البدل لم يكن غير النصب وقولك ما
أتاني القوم إلا أباك لأنه بمنزلة أتاني القوم إلا أباك والقول الذي ذهب إليه سيبويه هو الصحيح وكتاب الله القرآن والقياس

القرآن نحو قوله عز وجل ما فعلوه الا قليل منهم فرفع وفعلوه يقع في الايجاب اما القياس فقد احاط العلم انا اذا قلنا
ما اتاني احد فقد يجوز ان يعنوا به القوم وعنيتم انا ما رأينا احدا نستثني عليه شيئا نستثني بعضه وقد اجتمع علمهم بتعريف
ما ذكرناه وبيان فالركان سبيل من قال اردت ذلك ان يقول ما اتاني احد الا قد اردت ذلك الا اردت والصواب في ذلك نصب زيد
ما اتاني احد الا قد اردت ذلك الا زيدا الا ترى انك لو قلت ما اتاني احد الا قد اردت ذلك صار الكلام موجبا لما استثنى من المنفي
فكانه قال كلهم قد اتوا ذلك فاستثنى من شيء موجب حكم نصب واذا ذكرت هذا لانه ايهم القائل فمتى ذكرت من جواز
ما اتاني احد الا زيد وسمع ما اتاني القوم الا زيد بان قال ان كان وجوب النصب في الذي قبل الا فقد وجب في قولك
ولم يجز لم سمعا الا النصب فرفع بعد الجحد واذا كان جواب الرفع والبدل الا ولا بعد فينبغي ان يجيز الرفع
في قولهم ما اتاني احد الا قد اردت ذلك الا زيد والواجب في النصب ما ذكرنا الجامع بينهما ان يقول ان الذي يوجب البدل
ان يكون ما قبل الا منفيا فقط جمعا كان او واحدا وذكرت بينهما ليقع ان يكون الاسم ظاهرا واسم مكنى متعلقا
بعاملين مختلفين نحو ما بغى بعضهم بعض الا زيد شيء لم يجز ان يقال ان البدل الا من الا ولا من الذي دون الا
الذي يجوز فيه البدل من اي الاسمين شئت فهو الذي كل واحد من الاسمين محمود واما الذي يكون احدهما دون
الا من احد الاسمين فهو الذي عامل احد الاسمين محمود وعامل الآخر غير محمود فيبدل من الاسم الذي عامله محمود دون
الآخر فيما يبدل من الاسمين فيه قوله ما مر بهم احد الا حمار خير منه الا زيد وتجوز خفض زيد ورفعه على ان يبدله من
احد ونحفضه على ان يبدله من الهاء التي في عنك لان المعنى ما احد بعد احد الا زيد وكذلك كل مبدل دخل
عليه حرف الجحد بم ووقع على غيره مما من لم يبدل منه او من غير نحو قولك ما احد منهم ضربه الا زيد ولا
زيد او ما احد منهم مررت به الا زيد لان المرور في المعنى محمود ومعناه ما مر بهم الا زيد وتقول
ما رأيت احدا يقول ذاك الا زيد الا على البدل من احد هو احمد وتجوز الرفع على البدل من الضمير الذي في يقول ورأيت
بمعنى على وانما دخل على مبتدإ وخبر وما كان من افعال الظن والعلم الذي يقع على مفعولين فالمعتمد البقي والاثبات
هو المفعول الثاني فصار كانه ما يقول ذاك احد فيما رأيت الا زيد واحد يشير الى الضمير الذي في يقول حين قلت ما رأيت
احدا يقول ذاك الا زيد وقوله في ليلة لا ترى بها احدا يحكي علينا الا كواكبها ٭ انشد هذا سيبويه البيت لذي الرمة
من الضمير الذي يحكي لان احدا كانه مبتدأ وان وقع عليه الرؤية وهو يريد الهلال كانه قال لا يحكي علينا الا كواكبها
وقد عرفت ان ما تقع على الجمع المبتدإ المحمود من خبره بمنزلة المحمود وما وقع على المبتدإ واخبر من افعال الظن
والعلم لا يخرج عن كلامكم والاختيار ان يكون البدل الا ولا الذي وقع على احد دون الذي وقع على الضمير
على اللفظ والآخر محمول على المعنى والحمل على اللفظ هو الظاهر من الكلام ومن ذلك ما اظن احدا فيها الا زيدا هو الاجود
لانه بدل من اللفظ ويجوز الا زيد بالرفع بدلا من الضمير فيها لان معناه اشرف وذا اشتمل على البدل استدلالا
هو المشتمل بالبقي هو ضمير احد الذي وقع عليه الظن واحد في معنى مبتدإ لان الظن قد يجيء ما قوي مما يسد
البدل من الاسمين افعال الظن وافعال العلم التي لك ان تقول ما رأيته وما اظنه يقول ذاك الا عمرو
وذلك ان الهاء ضمير الامر والشان ورأيت بمعنى علمت والاعتماد على ما بعد رأيته واظنه فكانه قال ما يقول ذاك
زيد فقد ابدلته على جواز البدل من الضمير الذي في يقول في قولك ما ظننت احدا يقول ذاك الا زيد واما ما لا يبدل الا
من اسم واحد ووقع عليه لفظ البقي فقولك ما ضرب احدا يقول ذاك الا زيد لان الا زيد لا يكون فيه الا النصب لان الضمير انما
هو المسمى بالبقي والقول ليس مسمى الا ترى انك تقول ما اوصى احدا بوجه الله وقد علمت انه لم يقصد الى نفي توجه
القول انما اراد ما ذكرت فلم يجز البدل الا من اسم واحد وهو الذي وقع به الفعل المنفي وهو الذي قولنا ما اتاني رجل
يقول ذاك الا زيد لا يصح البدل من قبل لانا ان ابدلنا زيدا من قال رجلا اطرحناه في التقدير فبقي يقول ذاك الا زيد
وهذا لا يصح وكذا رد الى معناه ونفصل بما يصح معه البدل فقل ما اتاني رجل يقول ذاك الا زيد فان شئت
العام والآخر مبتدأ لكنه فاذا اردت النفي العام جعلت بعد من ما رجل يقول ذاك الا زيد وان اردت به صد
الكثرة فقد من ما يقول ذاك كثير الا زيد ومعناه ما يقول الى شيء ويجوز لانه اذا ابدل منه الا استثناء فعلى
الحال الذي قبله فكانه قال ما يقول ذاك الا زيد اذا خالا ما اتاني القوم الا زيد فكانه قال ما اتاني احد
منهم الا زيد وقولك وكذلك اقل من قال اجعلك من بكر بمنزلة رجل فان من ذا كانت بمنزلة رجل لزمته
الصفة فاذا قلت اقل من يقول ذاك صار بقولك ذاك بصفة لمن يبقى قيل بالخبر واذا قلت اقل رجل يقول ذاك فرجل
قد يحتاج الى صفة وتقول ذاك خبر اقل وزيد بدل من قل كما ذكرنا واقل من يقول ذاك لم يتم به الكلام وتقام في قولك
الا زيد صفته منزلة ما لقولك الا زيد وما قال من يقول ذاك الا زيد فهو كلام تام لانه فعل وفاعل فان قلت ما رأيت
لم يدخل الوجه من المنفي ولم تجعل من الموجب فبقال اني اقوم الا زيد فيقال له لان المنفي يصح حذفه فلا تم
منه فيلا الا ولا يصح ذلك في الموجب يقال اني لا زيد ولم يجز اني لا زيد لان المنفي قبل الا قد وقع على شيء لا
يجوز اثباته من الاشياء والمتضادة ولا يجوز ان يقال ما اتاني الا زيد فكانك قلت ما اتاني رجل و
خذه ولا رجلان ولا رجال مجتمعون ولا مفترقون فاذا ابنينا على هذا الحد قلنا اتاني الا زيد فهذا وجبت

اثبات الذي يكون على هذه الاحوال المتضادة وذلك لا يجوز ولا يقصد وبذلك قلنا على الفرق بينهما انك تقول ما زيد
الا قائم فتنفي عنه القعود والاضطجاع ولا تقول زيد الا قائم موجب لكل حال الا القيام وهذا محال الاجتماع
الاضطجاع والقعود فيها وجه له فكذلك قلنا الله

هذا باب ما جاء على موضع الفعل لا الاسم الذي قبل الا

وذلك الآخر وما عمل فيه في موضع اسم مرفوع او منصوب ٭ وذلك قولك ما اتاني من احد الا زيد وما
رأيت من احد الا زيدا وانما منعك ان تجعل الكلام على ما اتاني لا من زيد فلما كان زيد لم
يحل على الموضع فجعله بدلا من الاسم كانه قال ما اتاني احد الا فلان لان معنى ما اتاني احد وما اتاني من احد واحد
ولكن من دخلت عليها موجبا كما تدخل الباء في قولك كفى بالله وما اشبه بفاعل وليس بفاعل
ومثل ذلك ما ان شيء الا شيء لا يعبأ به من قبل ان شيء في موضع رفع في لغة بني تميم فلما قبح ان يحمل على
الباء سار كانه بدل من اسم مرفوع وشيء في لغة اهل الحجاز في موضع منصوب وكذلك اذا قلت ما اتاني شيء الا
شيء لا يعبأ به استوت اللغتان وسارت ما على نفس الوجهين لانك اذا قلت ما اتاني شيء الا شيء لا يعبأ
به فكانك قلت ما اتاني الا شيء لا يعبأ به ٭ وتقول ليس شيء الا شيء لا يعبأ به كانك قلت ليس
الا شيء لا يعبأ به والباء ههنا بمنزلتها في ما قال الشاعر

بحسبك في القوم ان يهدوا ... بنيك ليسوا بهم ولا بصد

الا بنيك ها هنا صفة ٭ ومما جرى على الموضع لا على ما عمل فيه الا احد فيها الا عبد الله فالا احد في
موضع اسم مبتدإ وفيها هنا بمنزلة من احد ما اتاني من احد الا عبد الله ولا
زيد من قبل انه حلف ان محل المعرفة على سبيل الموضع كقولك ما اتاني من احد الا زيد ولا عمرو لان المعرفة لا
تحمل على لا وذلك لان هذا الكلام جواب لقولك هل من احد او هل اتاك من احد وتقول لا احد رأيته الا زيد
اذا بنيت آخره على الاول كانك قلت لا احد من بني الا زيد وان جعلته رأيته صفة فكذلك قلت لا احد
من ذا ٭ وتقول ما فيها الا زيد وما عليها الا عمرو ان فيها الا زيدا فان قلبته فجعلته على لغة من قال اكلوني البراغيث
ولم يجز الا انها ليسا ينفعل فيحمل قلبها كلام بجر بهما التقديم والتأخير وانما اتى الاذار بها ولكنه لما طال الكلام
قوي واحتمل ذلك كاشياء يجوز في الكلام اذا طال وزاد وحسنا فستراه ذكر ذلك ان شاء الله وبهذا ما قد مضى
وتقول ان احدا لا يقول ذاك وهو ضعيف خبث لان احدا لا يستعمل في الواجب انما تضع بعد ان وجب
وكيف تدخل حيث كان معناه النفي كما جاز كلامهم قد عرفت زيدا ومن هو خير منك كان معناه ومن زيد
فمن اجاز هذا فانه ان احدا لا يقول هذا الا زيد انما يقول على اجوز ان احدا لا يقول ذاك الا زيد
بصير هذا بمنزلة ما اعلم ان احدا يقول ذاك كما صار هذا بمنزلة ما رأيت حبشة خلة معنى النفي وان بنيت قلت
الا زيد فحملته على يقول كما جاز يحكي علينا الا كواكبها وان شئت في اللغتين كقولك لا احد الا زيد واقل رجل رآه
الا عمرو لان هذا الموضع يشوى مع معنى النفي وهذا موضع ايجاب انما جيء بالنفي بعد ذلك في الخبر
لجاز الاستثناء ان يكون بدلا من الاسم آخر حين وقع منفيا ولا يجوز ان تكون الا استثناء اقلا لو لم يقل الا
رجل فلا يجوز الا الاستثناء لانه لا بد هنا من النفي وجاز ان يحمل على ان هنا حيث صارت احدا كانها منفية

قال المفسر

ما كان من احد ونحوه يختص الجحد فلا يجوز دخوله على الموجب ولا تعليق الموجب فاذا قلنا
ما اتاني من احد الا زيد لم يجز حفض زيد لان حفضه معناه من ولا يجوز دخول من هنا على موجب وانما دخل النفي على نكرة ليتقلد من معنى الجنس ولو كانت من التي تدخل على المنفي والموجب لم يحفض بعد
الا لانها كانت تدخل من احد الا زيد لان من اذا كانت في صلة الاحد دخلت على المنفي والموجب فلما لم يجز ان يجيء
الا شيء لا يعبأ به لان هذه الباء لا تدخل الا على مستفي لتاكيد الجحد ولا يجوز ما اتاني شيء الا شيء لان ما بعد الا موجب
اذا كان قبلها جحد فاذا كانت الا في صلة شيء يبقى فيه النفي والموجب جاز حمل ما بعد الا عليها كقولك ما مر بي
احد الا زيد خير منه واذا لم تجعله على الباء فيبقى فيه النفي والموجب جاز حمل ما بعد الا عليها كقولك ما مر بي
احد الا زيد خير منه ولكن لا يجوز ما اتاني من احد الا زيد لان من لو لم تدخل لفظ ما اتاني احد الا زيد وكذلك ما اتاني شيء الا شيء لا يعبأ به
وما كان زيد بغلام الا غلاما صالحا فوحدت الاسم المستثنى منه لان الاول لفظ ما اتاني الا زيد وما اتاني الا شيء
لا يعبأ به ولست الاشياء لا يعبأ به وقد حذفت الاسم المستثنى منه من الاول لفظ ما اتاني الا زيد وما اتاني الا شيء
ولا يجوز ان تحذف من الاول الا اغلاما صالحا وقد اجاز ذلك الكوفيون يجوز فيما بعد الا الخفض على البدل
ولا يجوز الرفع فاجازوا ما اتاني من احد الا زيد وما اتاني من شيء الا شيء لا يعبأ به ولم يجز ما اتاني الا زيد ولم يجز ما اتاني
الا شيء لا يعبأ به وبجيء عليهم ما ذكرنا من ان حروف الخفض تقدر في المستثنى اذا دخل الا جاز الرفع فيما بعد الا
وما بعد الا موجب وقد مر ذلك وقد مر ايضا ان المعرفة بعد الا لا تحمل على النفي وقد وقع عليهم فيما ذكروه من ذلك ان قولك ما
مثلك وكذلك ذكر قولك لا اله الا الله ولا احد فيها الا زيد لا يجوز حمل ما بعد الا على النصب لئلا توجب لا التاهيدات
لا انها تعمل في ما بعدها النفي والموجب وليس يقع له عطف فيتبعه في لفظه ولا عطف فيتبعه في لفظه ويجوز ان تقول لا احد فيها الا زيد لان
الكلام قبل الا تام لو اقتصر عليه وقوله ما علمت فيها الا زيدا انما جاز ذلك لانك تقول ما علمت فيها رجلا وما علمت ان

فيها زيدا بمعنى واحد فمن حيث جاز ما جعلت فيها الا زيدا جاز ما جعلت ان فيها الا زيدا الا ان للتوكيد والناصبة
في ما جعلت فيها الا زيدا اعلى وفي ما جعلت ان فيها الا زيدا ان ولو قلت ما جعلت ان الا زيدا فيها لم يجز وذلك ان الاستثناء
لا يجوز ان يكون اولا الكلام لا تقول الا زيدا قام القوم وذلك لا يجوز الاستثناء بعد حرف يدخل على جملة ولا على حرف
الا وقد فوض النحويون على ذلك مسألة اذا قالوا كيف لا زيدا الخروج جيد وابن الا زيدا الخروج جيد ومن الا زيدا الخروج
جيد ولو قلت هل الا زيدا عندك احد او ما الا زيدا عندك احد كان خطأ والفرق بينهما ان كيف وابن ومن اخبار
يعود الكلام بها وهل وما لا يعتد بها في ايطال الكلام ولو قلت فليس عندك الا زيدا احد وما عندك الا
زيدا احد جاز لان عندك خبر فان نزلته هل وما ولا يجوز ان تليها حرف استثناء واما قوله ان احدا لا يقول ذاك
الا زيدا هو كلام تميم كان الفراء يميز ان لا يجوز لان ان للايجاب واحد لغير الايجاب ولكنهم اجازوه للذي بعده
لما كان معنى الكلام يؤول الى النفي ومثله قد مررت بزيد ابو من هو بطل عمل مررت في زيد وليس قبله حرف يستغرق
للاء شتهام الذي بعده فكذلك وقع احد في موضع ايجاب للجحد الذي بعده وفي قوله ان احدا الا يقول ذاك فصير
كأنك قلت ما احدا يقول ذاك فاذا نصبت زيدا بعد الا فنصبته محمول على ان لانها لما جعلت في حد صارت كأنها حرف
جحد بعده فعل مجحود نحو ما رأيت احدا يقول ذاك الا زيدا ويجوز رفعه حملا على الصفة الذي يقول ذاك كما صار
الرفع في ما رأيت احدا يقول ذاك الا زيدا او الا زيد وقوله يصير هنا بمعنى يصير ان لحدا الا يقول هذا بمنزلة ما علم
ان احدا يقول ذاك كما صار هنا بمعنى ما رأيت حيث دخله معنى
النفي في قوله وليس هذا في النوع كقولك لا احد الا زيد واقل رجل رأيت الا عمرا بمعنى ليس في الدار احد الا يقول ذاك
الا النوع كقولك لا احد واقل رجل الا ان هذا الموضع انما ابتدئ مع معنى النفي نحو لا احد واقل رجل جاءني بل بقي
وهذا موضع ايجاب بمعنى ان احدا الا يقول ذاك وقوله بجاز الاستثناء ان يكون بدلا من الا ابتداء بمعنى فجاز لا احدا
زيد واقل رجل رأيته الا عمرا والبدل من الابتداء لان احدا موضع اسم مبتدإ وقوله ولا يجوز ان يكون الاستثناء
اولا لو لم تعمل اقل رجل لا رأيته لم يجز لان الا زيدا اقل رجل رأيته ولا تقول الا زيدا لا يجلس الدار لانه لا بد له من ان يبقى
بعد فيجوز ان تجعله البدل لا تقول احد الا زيدا واقل رجل رأيته الا عمرا وقوله وجاز ان تحمل على ان هنا بمعنى ما قوله ان احدا
لا يقول ذاك الا زيدا وما جعلت ان احدا يقول ذاك الا زيدا تجعل زيدا في النصب وتجعل ان وان بمنزلة فعل متقدم
زيدا بعد الا كقولك ما رأيت احدا يقول ذاك الا زيدا

هذا باب ما يكون مستثنى مبدلا

حد سيبويه بذلك يونس وعيسى جميعا ان بعض العرب الموثوق بعربيته يقول ما مررت بأحد الا زيدا وما
أتاني أحد الا زيدا ويحكى هذا ما رأيت أحدا الا زيدا فنصب زيدا على غير ما أتى وذلك انك لم تجعل الا
بدلا من الاول ولكنك جعلته منقطعا مما عليه الاول على ذلك اتت به مجيئا على معنى ولكن زيدا وعلى اعسى
زيدا وعلى فيه ما قبله كما على العشرين في الدرهم اذا قلت عشرون درهما ومثله الا لبطاع من الاول الا ان
لفلان والا له ما الا اباه حتى فانه لا يكون بدلا على ان لفلان وهو موضع نصب في جاء على معنى ولكنه شيء

اختلفت النحويون في الناصب للمستثنى فقولنا اتاني القوم الا زيدا فأما الذي قاله سيبويه
في ابواب من الاستثناء انه يجعل ما قبل من الكلام كما يجعل عشرون فيما بعد كما اذا قلت عشرون درهما وقد قال هذا الباب
وعلى هذا ما رأيت أحدا الا زيدا منصوب زيدا على عشرون رأيت وقال بعضهم والدليل على ذلك انه يجيء على معنى ولكن زيدا
ولا معنى لهذا وكذلك في آخر هذا الباب ان لفلان ما لا الا شقى فانه يكون ابدا على ان لفلان وهو موضع نصب وجاء
على معنى ولكنه شقي وقد كشف سيبويه ذلك بأبين مما تقدم وهو قوله باب غير وليجاز ان تقول اتاني القوم
زيدا ليزيد الاستثناء ولا تذكر الا لما كان نصبا والذي يوجب الفساد والنظر الصحيح ان تنصب زيدا
بالفعل الذي قبل الا وذاك ان الفعل يجب كل ما تعلق به بعد ارتفاع الفاعل به على اختلاف المنصوبات به وكل منصوب
من ذلك المفعول الصحيح كقولك نصبت زيدا والمصدر والظرف من الزمان والمكان والحال وكذلك تنصب المفعولات
التي قد حذفت منها حروف جر فوصل اليها الفعل والفعل الذي بعد الا يتعدى الى الضمير كقولك قام القوم الا شيخا
وتلا ان عيسا الا شعلا الرأس شيبا وهنا ما نصبت بعد الا هو بسقوط حرف منها كقولك ما شنعت به الا كما
الماء والخشبة فلما كان الباقي قد ارتفع به فاعله وهو القوم وكان ما بعد الا مستغلا به انتصب وتعلقه به ان الباقي
قد يتعلق القوم المرتفعون به وتركوا بعد الا الاسم المنصوب ليعلم اختلاف حالي تعلقهما به كما ان قولك ما ابتدأ زيدا
لا خير وقد تعلق زيد وعمرو برأيت على اختلاف وجوه التعلق به وكان في العدائر المسرد والزجاج بذهبان الى
ان المنصوب في الاستثناء ينتصب بعد ولا يستثنى ويجعلون الا نابية عن استثنى وكأنه قال اتاني القوم استثنى زيدا
وهذا غير صحيح لما تقول اتاني القوم غير زيد فنصب غير ولا يجوز ان تقدر استثنى غير زيد وليس قبل غير حرف
يقيمه مقام الناصب له فإنما صلة فعلك وفاعل ولا بد له اذا كان منصوبا من رافع والفعل هو الناصب وانما نصب
هو الناصب بعد الا وذكر الفراء عن الجرمي انهم قالوا انتصب المستثنى انما هو بفعل دخله معنا ه لا اعني بها واحد

أراد ما قاله سيبويه في الموضع الذي حكينا فيه عنه من هذا الباب لكن زيدا ولا اعني زيدا قال الفسر
وهذا تفسير المعنى لا استثناء وليس تحصيل الناصبة وانما تفهم الفراء على الذي حكاه عنهم ولم يتابعهم لانه ظن
انهم انما قالوا ما رأيت احدا الا زيدا على ما قاله سيبويه غير انه على غير البدل ولكن على الاستثناء كما
تستثني من الا في الا زيدا فاذا قلنا ما رأيت احدا الا زيدا انتصب زيد على وجهين احدهما ان يجعله بدلا من احد والكلام
ان تجعله على الاستثناء والعامل للنصب الوجهين هو رأيت وسلم ما ينصب على وجهين وتقدير من مخلفين
وذلك ضربت اليوم نصب اليوم على وجهين على الظرف على انه مفعول على سعة الكلام والعامل فيه ضربت الوجهين
جميعا ومعنى نصبه على الظرف ان تقدر في ان حذفت كانه قال ضربت اليوم ومعنى نصبه على سعة الكلام ان لا
تقدر في وتكون وصول ضربت الى اليوم كوصول ضربت الى زيد او قد اكثر الكوفيون في ذلك قولين مختلفين اما الكسائي
فيما حكي عنه فقال انما نصبنا المستثنى لان تأويله قام القوم الا ان زيدا لم يقم وقد رده الفراء عليه بان قال لو كان
هذا يصلح لم يجعل لكان مع لا اوجب في ذلك قام زيد لا عمرا قال الفسر لا يلزم الكسائي ما الزمه
الفراء على ظاهر الكلام لان الكسائي اجرى بظهور عامل ناصب بعد الا يحمل زيدا على ذلك الناصب وهو ان في قوله
الا ان زيدا لم يقم فاذا قلت قام زيد لا عمرو لم تقل لا ان عمرا لم يقم والذي يفسد به قول الكسائي ان ان اذا
وقعت بعدا لا قلها تقديرا لانها واسمها وخبرها في موضع اسم يقدر له عامل يحمل عليه فلو قيل قام القوم الا ان زيدا لم
يقم فلا بد ان موضع وعامله هو العامل في زيدا اذا نصب فيعود الكلام الى ان يطلب لانا نصب لموضع ان وقد بعض
النحويين قول الكسائي يرجع الى قول سيبويه ونعود الا ان زيدا لم يقم تقديره لمعنى الكلام لا لعامله وحكي عن الكسائي
انه شبه المستثنى بالمفعول وجعل خارجا من الوصف وجعل خروجه من الوصف بان قال لم يفعل كذا وكذا الا هذا يجوز
قوله المفعول المنصوب لفعل وقد الفراء الا اخذت ان الذي تنصب لا تنصب الا ما صلحت ان لا لم تصلح فاذا قلت
فادخل النون في اللام فأعملوا فيما بعدها عملين عمل ان فنصبوا بها وعمل لا فجعلوا ما عطفوا وشبهها يحتمي شارعة
حرفين اجروا في العمل مجراهما لتعطف عليهما لانها تأويل الى وجعلوا كالعطف لان الفعل يحسن بعده كما يحسن بعد
حروف العطف فاذا قلت ضربتهم القوم حتى زيدا اي حتى ضرب زيدا اي حتى ضرب زيدا او شبهها ايضا
بلولا لانها لو ولا ركبتا وجعلتا حرفا واحدا قال الفسر والذي فاسد لانه لا خلاف بينهم ان ما قام الا زيد فيرفع ولا شيء قبل فيعطف عليه ولا هو منصوب فيحمل على ان تقدر الحرفين جميعا ما هذا الموضع
وانما تشبيهه اياها بحتى بعيد لان حتى حرف واحد ليس بمركب من حرفين فيعمل عمل حرفين وانما هو حرف واحد يأتي
فيه تأويل حرفين بجاءني على ان دخلت مذهب الحرفين الجارة وكانه الحرف الجار لا يتوهم غيره وان ذهبت مذهب حرف
العطف فكانه حرف العطف لا يتوهم به غيره والا عند ان ولا منطوق بها وكل واحد منها يعمل عمل معه لو لم يكن
معه الآخر وبيانه ان الصحيح تحته اذا كان كل واحد منهما يعمل عمله مفردا فينبغي ان لا يبطل عمله لان اذا كانت للعطف
مفردة لم تبطل العطف بها وان اذا كانت ناصبة مفردة لم تبطل النصب بها وهو مجمع عليه كذلك لانه اذا اجتمع على احد
الحرفين بطلان عمل الآخر وهو حاضر منطوق به وليس يستنكر عندنا وعند غيرنا ان تركب حرفان فيبطلا معنى كل واحد
منهما مفردا ويحدث معنى ثالثا كقولك في حروف التصريف ما ضربت زيدا الا لانه لو قال ما ضربت زيدا لجاز للمخاطب ان
يقول ما ضربت عمرا فلما قال الا لانه لو قال ما ضربت زيدا الا لكان للمخاطب ان يقول ما ضربت عمرا
فلا معنى لهذا معنى كذلك سائر الحروف اذا ضممت وقد قال بعض النحويين ان هذا القول قاله صاحب لغة ضعيفة
النحويين الى قول يسبب لا يتم بفعل لكان مع لا اوجب في ذلك قام زيد لا عمرو قال الفسر لا يلزم الكسائي ما الزمه
الفراء على ظاهر الكلام لان الكسائي احتج بظهور عامل ناصب بعد الا يحمل زيدا على ذلك الناصب وهو ان في قوله
الا ان زيدا لم يقم فاذا قلت قام زيد لا عمرو لم تقل لا ان عمرا لم يقم والذي يفسد به قول الكسائي ان ان اذا
وقعت بعدا لا قلها تقديرا لانها واسمها وخبرها في موضع اسم يقدر له عامل يحمل عليه فلو قيل قام القوم الا ان زيدا لم
يقم فلا بد ان موضع وعامله هو العامل في زيدا اذا نصب فيعود الكلام الى ان يطلب لانا نصب لموضع ان وقد بعض
النحويين قول الكسائي يرجع الى قول سيبويه ونعود الا ان زيدا لم يقم تقديره لمعنى الكلام لا لعامله وحكي عن الكسائي
انه شبه المستثنى بالمفعول وجعل خارجا من الوصف وجعل خروجه من الوصف بان قال لم يفعل كذا وكذا الا هذا يجوز
قوله المفعول المنصوب لفعل وقد الفراء الا اخذت ان الذي تنصب لا تنصب الا ما صلحت ان لا لم تصلح فاذا قلت
فادخل النون في اللام فأعملوا فيما بعدها عملين عمل ان فنصبوا بها وعمل لا فجعلوا ما عطفوا وشبهها يحتمي شارعة
حرفين اجروا في العمل مجراهما لتعطف عليهما لانها تأويل الى وجعلوا كالعطف لان الفعل يحسن بعده كما يحسن بعد
حروف العطف فاذا قلت ضربتهم القوم حتى زيدا اي حتى ضرب زيدا اي حتى ضرب زيدا او شبهها ايضا
بلولا لانها لو ولا ركبتا وجعلتا حرفا واحدا قال الفسر والذي فاسد لانه لا خلاف بينهم ان ما قام الا زيد فيرفع ولا شيء قبل فيعطف عليه ولا هو منصوب فيحمل على ان تقدر الحرفين جميعا ما هذا الموضع
وانما تشبيهه اياها بحتى بعيد لان حتى حرف واحد ليس بمركب من حرفين فيعمل عمل حرفين وانما هو حرف واحد يأتي
فيه تأويل حرفين بجاءني على ان دخلت مذهب الحرفين الجارة وكانه الحرف الجار لا يتوهم غيره وان ذهبت مذهب حرف
العطف فكانه حرف العطف لا يتوهم به غيره والا عند ان ولا منطوق بها وكل واحد منها يعمل عمل معه لو لم يكن
معه الآخر وبيانه ان الصحيح تحته اذا كان كل واحد منهما يعمل عمله مفردا فينبغي ان لا يبطل عمله لان اذا كانت للعطف
مفردة لم تبطل العطف بها وان اذا كانت ناصبة مفردة لم تبطل النصب بها وهو مجمع عليه كذلك لانه اذا اجتمع على احد
الحرفين بطلان عمل الآخر وهو حاضر منطوق به وليس يستنكر عندنا وعند غيرنا ان تركب حرفان فيبطلا معنى كل واحد
منهما مفردا ويحدث معنى ثالثا كقولك في حروف التصريف ما ضربت زيدا الا لانه لو قال ما ضربت زيدا لجاز للمخاطب ان
يقول ما ضربت عمرا فلما قال الا لانه لو قال ما ضربت زيدا الا لكان للمخاطب ان يقول ما ضربت عمرا
فلا معنى لهذا معنى كذلك سائر الحروف اذا ضممت وقد قال بعض النحويين ان هذا القول قاله صاحب لغة ضعيفة
النحويين الى قول يسبب لا يتم بفعل لكان مع لا اوجب في ذلك قام زيد لا عمرو قال الفسر لا يلزم الكسائي ما الزمه
الفراء على ظاهر الكلام لان الكسائي احتج بظهور عامل ناصب بعد الا يحمل زيدا على ذلك الناصب وهو ان في قوله
الا ان زيدا لم يقم فاذا قلت قام زيد لا عمرو لم تقل لا ان عمرا لم يقم والذي يفسد به قول الكسائي ان ان اذا
وقعت بعدا لا قلها تقديرا لانها واسمها وخبرها في موضع اسم يقدر له عامل يحمل عليه فلو قيل قام القوم الا ان زيدا لم
يقم فلا بد ان موضع وعامله هو العامل في زيدا اذا نصب فيعود الكلام الى ان يطلب لانا نصب لموضع ان وقد بعض
النحويين قول الكسائي يرجع الى قول سيبويه ونعود الا ان زيدا لم يقم تقديره لمعنى الكلام لا لعامله وحكي عن الكسائي
انه شبه المستثنى بالمفعول وجعل خارجا من الوصف وجعل خروجه من الوصف بان قال لم يفعل كذا وكذا الا هذا يجوز
قوله المفعول المنصوب لفعل وقد الفراء الا اخذت ان الذي تنصب لا تنصب الا ما صلحت ان لا لم تصلح فاذا قلت
فادخل النون في اللام فأعملوا فيما بعدها عملين عمل ان فنصبوا بها وعمل لا فجعلوا ما عطفوا وشبهها يحتمي شارعة
حرفين اجروا في العمل مجراهما لتعطف عليهما لانها تأويل الى وجعلوا كالعطف لان الفعل يحسن بعده كما يحسن بعد
حروف العطف فاذا قلت ضربتهم القوم حتى زيدا اي حتى ضرب زيدا اي حتى ضرب زيدا او شبهها ايضا

المال ولم يتلدد بالانتفاع به فكأنه قال إن فلانا بعيد بكل المال لكنه شحيح به كما لا ينتفع به وترك نفقته وكذلك اذا قال الا انه شحيح وكذلك اذا قال لزيد مال لكن عمرو اشجع او الا ان عمرا اشجع جاز لان مذهب كل هؤلاء الا ولد فيه غير الثاني وكذلك الا اذا كانت بمعنى

ومما يجب ان تعلمه ان الاخفش من وقوع الاول في آخر الكلام

وذلك قولك ما فيها احد الا حمار احد آت على معنى لكن حمار وكرهوا ان يبدلوا الآخر من الاول فيصير ثانية من نوعه فحمل على معنى ولكن وخالف ما قبله كخلاف الضربين من الدرهم واما تميم فيجعلون لا احد فيها الا حمار اذا دلوا وليس فيها الا حمار وكذلك ذكر احدا وكذلك الا ان يجعلوا ان ليس فيها احد الا حمار قال ليس فيها الا حمار وان شبت جعلته انسانا قال الشاعر هو ذئب الهنك

فان تمش فقيرس صوت ناويا ٭ اتيتك اصد آء القبور يصيح

فجعلهم آتيه ويمثل هذا تركك قولك ما لي عتاب الا السيف جعلته على ان السيف هو السبب وعلى هذا انشد بعضهم

بلدة ليس بها انيس ٭ الا اليعافير والعيس

وقفت فيها اصيلانا اسائلها ٭ اعيت جوابا وما بالربع من احد

الا الاواري لاءيا ما ابينها ٭ والنؤي كالحوض بالمظلومة الجلد

واهل الحجاز يقولون ويمثل ذلك قولك ما فيها انيس ٭ الا اليحافير وما الا ليس جعلوها انيسها وان شئت كان على الوجه الذي مضى كأنك اوجبت وهو في كلا المعنيين اذا نقضت بدأ ٭ ويجوز لك ان تجعل ما صار مالا عليه سلطانا الا التكلف لان ليس من السلطان وكذلك الا ان يتكلف هو بمنزلة التكلف وانما يجيء هذا على معنى ولكن ٭ ومثل ذلك قولهم ما لهم من عيلم الا اتباع الظن ويمثله ان نساءك نغرهم فلا صريح لهم فلا هم يبعدون وان لا رجة بها وقال ذلك لو بعد الغاضرية ٭ خلت نساءك غيرني شتوبة ٭ ولا علم الا حسن ظن بصاحب

بوبتهم غير نعوت هذا كلامهم اتباع الظن علمهم وحسن الظن علة والتكلف سلطانه ومثله يلتذون ٭ جعلوا ذلك العتاب واهل الحجاز يجعلون على النفسير الذي ذكرنا ٭ وزعم الخليل ان الرفع في قد ذا على قوله ٭ وخيل قد دلفت لها بخيل ٭ تحية بينهم ضرب وجيع ٭ جعلوا الضرب تحيتهم كما جعلوا اتباع الظن علمهم وان شئت كان على ما قدرت لك في الجار اذا لم تجعله اثنين المكان وقال الحرث بن حلزة

والحرب لا يبقي لجاحمها التخيل والمراح

الا الفتى الصناع في النجدات والفرس الوقاح

لم يعدها الرسل والا ابسارا ٭ الا الظربان والسمسم

جيئة لا تغني الرماح مكانها ٭ ولا النبل الا المشرفي المصمم

وهذا يقوي ما اتاني زيد الا عمرا وما اعانه الا اخواك لانها معارف ليست باسماء الاجناس وان ما اتاني احد الا زيد اجود من ان يقدر فيه تقدير اسقاط من اللفظ وان الاعتماد النفي على العموم وانما يذكر ما يذكر من المنفي لتوكيد النفي فيه ولان يخرج من قليل السامع ذهاب الوهم الى انه قد وقع الفعل المنفي كأنك لم تذكر زيدا ولم تذكر اخواتكم وقلت ما اتاني الا عمرو وما اعانه الا اخواه على نحو ما يقدر في الا يجاب ويكون قوله الا ابساب ويكور قوله ما يغني الرماح مكانها ولا البسالة الا المشرفي المصمم وقولنا لانها معارف يريد ان ما قبل الا وما بعدها معرفتان احدهما غير الاخرى وليست بمنزلة ما قام الا احد الا زيد

هذا باب ما لا يكون الا على نفي اول

فمن ذلك قوله تعالى ذكره وتعالى يا عاصم اليوم من امر الله الا من رحم اي ولكن من رحم وقوله جل ثناؤه فلولا كانت قرية آمنت فنفعها ايمانها الا قوم يونس لما آمنوا اي ولكن قوم يونس وقوله تعالى فلولا كان من القرون من قبلكم اولوا بقية ينهون عن الفساد في الارض الا قليلا ممن انجينا منهم اي ولكن قليلا ممن انجينا وقوله تعالى الذين اخرجوا من ديارهم بغير حق الا ان يقولوا ربنا الله اي ولكنهم يقولون ربنا الله وهذا كثير في القرآن كثير وفي كلامهم والكلام لا تكون من قبل شيء الا ما ذكرت لك ايضا من الكلام فيما احدثنا ابو الخطاب ما زاد الا ما نقصه ما نفع الا ما ضر ما مع الفعل بمنزلة اسم نحو المقتدر والضرب كما انك اذا قلت ما احسن ما كرم زيد آفهو ما احسن كلامه زيدا ولولا ما لم تجز الفعل بعد الا اذا لم توضع كالجر بعد ما احسن بعد ما كانه قال ما احسن كرمه زيدا ولكنه نقض هذا سواء وقال

ولا عيب فيهم غير ان سيوفهم ٭ من فلول قراع الكتائب

اي ولكن سيوفهم من فلول وقال النابغة

وما حبها الا زيارة راكب ٭ يمر فلا يبقي من المال باقيا

كأنه قال ولكنه مع ذلك جواد ويسألك عن قول الفرزدق وما يحمي غير انا تالله ما ارى الا الاحمرين يريد الذهب والابل وقال ابو الاسود الدؤلي

من كان مسرورا بمقتل مالك ٭ فليأت نسوتنا بوجه نهار

يجد النساء حواسرا يندبنه ٭ قد قطعن للجيوب يقا

الا الكماة الباسلين بكل معـ ٭ ـترك والفوارس للاقا

فلنوحن بحسرة وعويل ٭ ما دمت في ملكي بقا

كانه قال ولكن هذا كان شرا

لولا ابن حارثة الامير وآله ٭ لغدا بيثرب من شتى مأتم

الا كمعرض المحسر ركضه ٭ عمدا يسيئني على الظلم

قال المفسر هذا البيت يخالف الذي قبله في لغة بني تميم لأنه لا يمكن فيه البدل ولا حذف الاسم
الأول منه في التقدير كما أمكن في لغة بني تميم إذا قلت ما فيها أحد إلا حمار إذا قدرت ما فيها إلا حمار على الوجهين اللذين
ذكرناهما من قول بني تميم ومن ذلك قوله تعالى لا عاصم اليوم من أمر الله إلا من رحم يعني من رحمه الله ومن رحمه الله
معصوم فكأنه قال لكن من رحم الله معصوم وما بعد إلا غير الذي قبله ومثله من الكلام لو جاء سيل عظيم يخاف الغرق
منه أن يقول قائل لا عاصم اليوم من هذا السيل إلا من أقام في الجبل فالمقيم في الجبل ليس بعاصم ومعناه لكن المقيم
في الجبل معصوم منه ولا يمكن البدل فيه لأنه لا يقال لا اليوم من أمر الله إلا من رحم ولو قدرنا أيضا المحذوف منه من
خبر عاصم لم يجز البدل لو قلت لا عاصم لهم إلا من رحم أو ما لهم عاصم إلا من رحم لم يجز ما لهم إلا من رحم ولا معنى لذلك
وقد قيل لا عاصم بمعنى معصوم وهذا ضعيف لا يعتد به وأجود من هذا أن يكون من رحم هو الله لأنه الراحم وكأنه
قال لا عاصم اليوم هو إلا الله كما تقول لا إله إلا الله وأما قوله تعالى فلولا كانت قرية آمنت وقوله فلولا كان من
القرون من قبلكم أولو بقية ينهون عن الفساد في الأرض فلا يجوز في واحد منهما البدل لأنهما للاستبطاء والتحضيض
وفي معنى لو قلت ذلك لكان أصلح وهذا أيضا يجري مجرى الإيجاب فعل الشرط ولا يجوز شيء من ذلك البدل ليقم القوم
إلا زيد لم يجز كما لا يجوز ليقم إلا زيد وكذلك لو قلت إن قام أحد إلا زيد لم يجز ولو قام أحد إلا زيد لم يجز كما لا يجوز إن
قام إلا زيد ولا لو قام إلا زيد ولا يجوز فيه الاستثناء الذي هو إخراج جزء من كل هو منها لأن المقصد في ذلك أن
قوما من الكفار طبعوا على الكفر ولم يكن فيهم مؤمنون فيصح بعلمهم ثم ذكر قوما مؤمنين باينوا طريقتهم فمدحهم
ومعنى أولو بقية أولو خير وصلاح ويقال فلان فيه بقية أي خير وصلاح ويجوز الرفع في قوم يونس ويجوزه
على الصفة كأنه قال فلولا كانت قرية غير قرية قوم يونس كقوله إلا الفرقدان وكان الزجاج يجيز إلا قوم يونس على البدل
على لغة أهل الحجاز وعلى لغة بني تميم فقد رد لغة أهل الحجاز فهلا كان قوم نبي آمنوا إلا قوم يونس ثم قال ويجوز البدل
وإن لم يكن الثاني من جنس الأول في لغة بني تميم وقد ذكرنا بطلان البدل في نحو هذا وقول الزجاج جوز
البدل لأن هلا كانت قرية معناها ما آمنت قرية إلا قوم يونس وقوله تعالى الذين أخرجوا من ديارهم بغير حق إلا
أن يقولوا ربنا الله معناه بغير حق يجب به للكفار إخراج المؤمنين من ديارهم وأن يقولوا ربنا الله وليس بحق للكفار
يجب به إخراج المؤمنين فصار على معنى لكن وقوله لا تكونن من فلان إلا سلاما بسلام معنى لا تكونن من فلان
أي لا تخالطه وقوله سلاما بسلام أي متاركة من قوله وإذا خاطبهم الجاهلون قالوا سلاما أي براءة ومتاركة
وكأنه قال لا تخالطه إلا متاركة وليست المتاركة من المخالطة في شيء فصار المعنى لا تخالطه ولكن تاركه وقوله ما زاد
إلا ما نقص وما نفع إلا ما ضر فما مع الفعل بمنزلة المصدر وكأنه قال ما زاد إلا النقصان وما نفع إلا الضرر وفي
زاد ونفع ضمير فاعل جرى ذكره كأنه قال ما زاد النهر إلا النقصان وما نفع زيد إلا الضرر على معنى لكنه نقص ولكنه
ضر وتقدير ما زاد ولكن النقصان أمره وما نفع ولكن أمره الضرر والنقصان مبتدأ وخبره محذوف وهو أمره
وهو نحو ما ذكره أبو بكر مبرمان من قبيح من فتح وأما قوله ولا عيب فيهم غير أن سيوفهم فإنه بمعنى ولكن
على ما ذكرته في الباب وقد يحمل في لغة بني تميم رفع غير كما يقول القائل لا عيب في زيد إلا الجود ولا عيب فيه إلا الشجاعة
والضرب بالسيوف ويجوز فتح غير على هذا المذهب لإضافته إلى أن كما فتح على حين عاتبت المشيب على الصبا • ولم يمنع الشرب
منها غير أن نطقت • وأما قوله فتى كملت خيراته غير أنه جواد فيقول القائل لكن بها مخالفة ما بعدها لما قبلها فكيف
جاز أن يكون بمعنى لكن وجواد لا يخالف كملت خيراته فالجواب عن ذلك أنه ذهب إلى معنى عيبه الجود كما يقول القائل
عيبه كثرة جوده على معنى ليس فيه عيب لأن الجود ليس بعيب فإذا لم يكن فيه عيب إلا الجود فما فيه عيب كأنه قال كملت
خيراته لكن نقصه جوده أو لكن عيبه جوده فيصير عيبه ونقصه مخالفا لكملت خيراته على ما ذكرناه وأما قوله • وما
سجنوني غير أني ابن غالب • فالظاهر من كلام سيبويه أنه لم يقع به سجن كأنه قال ما أنا بالمسجون ولكني ابن غالب
عزيز لأن من لا غنى في هذا المذهب فهو عند الفرزدق غريب وكان أبو العباس محمد بن يزيد يرد على سيبويه قوله في هذا البيت
ويكره تأويله لأنه يوجب أن الفرزدق لم يسجن قال المفسر والصحيح أنه كان مسجونا محبوسا وكان الذي حبسه
خالد بن عبد الله القسري عامل هشام بن عبد الملك وهذا البيت من قصيدة يمدح فيها هشاما ويذكر حبسه ويستجير بهشام

ألم تر أني يا ابن ليلى بعدما ◦ نجاني أهل البرة من آل دالف
وما زال فيكم آل مروان منعم ◦ على نعمي بادي ثم عاطف
فإن آل محبوسا بغير جريرة ◦ فقد أخذوني آمنا غير خائف
وما سجنوني غير أني ابن غالب ◦ وأني من الأثرين غير الزعانف

وذهب أبو العباس في هذا مذهبه أن معنى البيت ما سجنوني إلا لأني ابن غالب أي سجنوني حسدا على نسبي وشرفي
قال المفسر يجوز أن قول سيبويه على أنه كان محبوسا مسجونا وذلك على أنه لم يعد حبسه حبسا لأنه لم يطل عزه ولم
يحتد لا كما يقول القائل ... فلم يعتد به في صيغة الكلام فكأنه قال وما أذلوني بالسجن ولكن أنا
عزيز بنسبي ومحلي وأما قول ابن دجاجة المازني • مر كان أسرع في تفرق فالج • فإن فالج هذا فيما ذكر النسابون

هو فالج بن ذكوان بن ثعلبة بن عمرو بن تميم انتقل إلى بني سليم فانتمى إلى ذكوان بن بهثة بن سليم وادعى نسبه فيهم لأن قومه
من بني مازن آذوه فاحتاجوا إلى الانتقال عنهم وقبل ذلك ما صنع بنو مازن بن ناشرة وآذوه حتى انتقل إلى بني أسد وقد
عابه الشاعر على من أسرع في تفرق فالج وآذاه وأخرجه منهم مثل ناشرة لأن أمثال ناشرة أسرعوا في تفرق فالج لأن ناشرة
كان مظلوما مؤذى فلم يذم الشاعر أمثال ناشرة وكأنه قال ولكن أمثال ناشرة ما أسرعوا في تفرق فالج فليس يكون في أمثال
ناشرة بدل ولا إخراج واحد من جمع وليس فيه إلا معنى لكن وأما قوله لولا ابن حارثة الأمير فإن قائل هذا الشعر
النابغة الجعدي والذي رأيت في شعره لولا ابن عفان الإمام لقد أغضيت يا الخاطب على شتمي أي لولا منع ابن حارثة إياي من
شتمك لقد شتمتك فأغضيت على شتمي ولكن يعرضنا الحشر بكره في سبق مباح لي شتمه ويشتفي كرب ويروى الحشر
بكرة وهو أبلغ في علم معرض ويروى الحشر بكره وهو الحاجز إلى الحشر والحشر ما بعد ونأى عن الحق والمعنى في الحشر
أصح وأجود وكان أبو العباس يجعل الكاف في كناشرة زائدة في كمعرض ذا الله وليس يضطر في ذلك إلى ذلك لأنا نجعلها بمعنى مثل فيصح
معناه ويدخل فيها الذي دخلت عليه الكاف كما تقول مثلك لا يفعل هذا ويدخل فيها المخاطب

هذا باب ما يكون فيه أن وأن مع صلتهما بمنزلة غيرهما من الأسماء

وذلك قولك ما أتاني إلا أنهم قالوا كذا وكذا فأن في موضع اسم مرفوع كأنه قال ما أتاني إلا قولهم كذا وكذا ومثل
ذلك قولهم ما منعني إلا أن يغضب علي فلان والحجة على أن هذا في موضع رفع أن أبا الخطاب حدثنا أنه سمع
من العرب الموثوق به من ينشد هذا البيت رفعا لكنانى • لم يمنع الشرب منها غير أن نطقت ◦ حمامة في غصون ذات أوقال
وزعموا أن ناسا من العرب ينصبون هذا الذي في موضع الرفع فقال الخليل هذا كنصب بعضهم يومئذ في كل موضع
فكذلك غير أن نطقت • وكما قال النابغة • على حين عاتبت المشيب على الصبا ◦ وقلت ألما أصح والشيب وازع
قال المفسر ما في هذا الباب مفهوم وقد تقدم نظائره في الأبواب

هذا باب لا يكون المستثنى فيه إلا نصبا لأنه مخرج مما أدخلت فيه غيره

فعمل فيه ما قبله كما عمل العشرون في الدرهم حين قلت له عشرون درهما وهذا قول الخليل • وذلك قولك أتاني
القوم إلا أباك ومررت بالقوم إلا أباك والقوم فيها إلا أباك فانتصب لأنه إذا لم تكن داخلا فيما دخل فيه
إلا ما قبله ولم يكن صفة وكان العامل فيه ما قبله من الكلام كما أن الدرهم ليس بصفة للعشرين ولا محمول على ما
حملت عليه وعمل فيها وإنما منع الأب أن يكون بدلا من القوم أنك لو قلت أتاني إلا أبوك كان محالا وإنما جاز ما أتاني
القوم إلا أبوك لأنه يحسن لك أن تقول ما أتاني إلا أبوك فالمبدل إنما يجيء أبدا كأنه لم يذكر قبله شيء لأنك تخلي
له الفعل وتجعله مكان الأول فإذا قلت ما أتاني القوم إلا أبوك فكأنك قلت ما أتاني إلا أبوك وتقول ما فيها
أحد إلا زيد وما أتاني أحد إلا زيد قال المفسر قد فسرنا جميع ما في هذا الباب بما تقدم بما أغنى عن إعادته

هذا باب ما يكون فيه إلا وما بعده وصفا بمنزلة مثل وغير

وذلك قولك لو كان معنا رجل إلا زيد لغلبنا والدليل على أنه وصف أنك لو قلت لو كان معنا إلا زيد لهلكنا
وأنت تريد الاستثناء لكنت قد أحلت ونظير ذلك قوله تعالى لو كان فيهما آلهة إلا الله لفسدتا ونظير ذلك من
الشعر قوله وهو ذو الرمة • أنيخت فألقت بلدة فوق بلدة ◦ قليل بها الأصوات إلا بغامها ◦ كأنه قال
قليل بها الأصوات غير بغامها إذا كانت غير غير استثناء ◦ ومثل ذلك قوله تعالى لا يستوي القاعدون من
المؤمنين غير أولي الضرر وقوله تعالى صراط الذين أنعمت عليهم غير المغضوب عليهم ومثل ذلك في الشعر للبيد بن ربيعة

وإذا أقرضت قرضا فاجزه ◦ إنما يجزي الفتى غير الجمل
وقال آخر
لو كان غيري سليمى اليوم غيره ◦ وقع الحوادث إلا الصارم الذكر

كأنه قال لو كان غيري غير الصارم الذكر لغيره وقع الحوادث إذا جعلت غير الآخرة صفة للأولى والمعنى أنه
أراد أن يخبر أن الصارم الذكر لا يغيره شيء وإذا قلت ما أتاني أحد إلا زيد فأنت بالخيار إن شئت جعلت إلا
زيد بدلا وإن شئت جعلته صفة ولا يجوز أن تقول ما أتاني إلا زيد وأنت تريد أن تجعل الكلام بمنزلة مثل إنما يجوز
ذلك صفة ونظير ذلك من كلام العرب أجمعون لا يجري في الكلام إلا على اسم ولا يعمل فيه ناصب ولا جار ولا
رافع قال عمرو بن معدي كرب • وكل أخ مفارقه أخوه ◦ لعمر أبيك إلا الفرقدان ◦ كأنه قال وكل أخ غير الفرقدين
مفارقه أخوه إذا وصفت به كلا كما قال الشماخ • وكل خليل غير هاضم نفسه ◦ لوصل خليل صارم أو معارز
ولا يجوز على أن يكون لأنك لا تضمر الاسم الذي هذا من تمامه لأن أن يكون اسم ◦ قال المفسر
لا يكون لو بدلا بعد إلا لأنها في حكم اللفظ تجري مجرى الموجب وذلك أنها شرط بمنزلة إن ولو قلت إن أتاني رجل إلا زيد
خرجت لم يجز لأنه بمنزلة قولك إن أتاني إلا زيد خرجت كما لا يجوز أتاني إلا زيد فهو وجه من الفساد ووجه آخر من الفساد
أنه إذا قال لو كان إلا زيد لهلكنا وهو يريد الاستثناء لكان محالا لأنه يصير المعنى لو كان معنا زيد لهلكنا لأن البدل بعد إلا
في الاستثناء موجب وكذلك لو كان فيهما آلهة إلا الله لفسدتا لو كان على البدل لكان التقدير لو كان فيهما الله لفسدتا وهذا
فاسد وأما قوله قليل بها الأصوات إلا بغامها ففيه وجهان أحدهما ما قاله سيبويه وإذا كان على ما قال فقد أثبت بها

أصواتًا قبيحةً وجعلَ الإبغامَ نعتًا للأصواتِ والوجهُ الثاني أن يكونَ قليلٌ معنى ينفي ويكونُ معنى ما بها أصواتٌ
إلا بغامًا وهو استثناءٌ وبدلٌ صحيحٌ كما تقولُ ما لزيدٍ وأما تولٍ فعالٌ لا يستوي القاعدون من المؤمنين
غيرُ أولي الضررِ فلا يكونُ غيرُ إلا نعتًا لأنه لو كانَ بدلًا على ظاهرِ إلا لاستثناءً لكانَ التقديرُ لا يستوي إلا أولو الضررِ وهذا غيرُ
مرادٍ من هذا لأن المعنى لا يستوي القاعدون الذين ليسوا أولي ضررٍ والمجاهدون وأما قولُه لو كانَ غيري سليمى اليومَ
غيرَه فإن سليمى بدلٌ ألا يعتدُّ بها في الكلامِ وقائلُ هذا الشعرِ كأنه يثبتُ قصيرَ لها وتثبتُ عندما فلم تضعفْ ولم تغيرْ
فقالَ لو خيرَ في هذه الشاةِ لضعفتْ وغيرتْ إلا أن يكونَ غيري الذي يقعُ في هذه الشاةِ صلى
لا تغيرُ هذه الشاةُ والبيتُ الذي قبلَها هو في نعتِ الحوادثِ الذي البيتُ قصيدُ الذي يقرنُ بين الفهم لو كانَ غيري للحالبِ
للصارمِ الذكرِ لغيرتْ وقعَ الحوادثِ وحدتْ لو كانَ غيري الحالبَ الصارمَ الذكرَ لم تغيرْ في وقوعِ الحوادثِ كالم تغيرْ في
ولا تجورُ ما أتاني إلا زيدٌ وأنت تريدُ أن تجعلَ الكلامَ موجبًا مثلَ أتاني صفةٌ في بطيءٍ وذلك من كلامِ العربِ اجتمعوا شديدٌ
إلا وما بعدها أتاني يكونُ صفةً إذا كانَ قبلها اسمٌ موصوفٌ مذكورٌ كانَ اجتمعوا لا يكونُ إلا نعتًا للأسماءِ المذكورةِ فلما
بقامَ مقامَ المنعوتِ كما يقامُ مثلٌ وغيرٌ مقامَ المنعوتِ في قولِك مررتُ بمثلِ زيدٍ وبغيرِ زيدٍ يؤدي مررتُ برجلٍ مثلِ زيدٍ ورجلٍ غيرِ
زيدٍ لأن مثلًا وغيرًا اسمان يقعُ بهما وبما يتصرفُ فإن أضفتَ فإن الاسمَ لا يتصرفُ لأنها وأما الحروفُ وأما ليتَ فلا تكونُ غيرًا لأن غيرًا قد
جعلَ على الاستثناءِ فلما كانَ نفسُ غيرٍ إذا لم يكن قبلها اسمٌ لم يكن نعتًا إذا النعتُ يقتضي منعوتًا قبلَه لم يكن المستثنى به نعتًا
وليس باسمٍ لحقتْه ما كما تكونُ الاسماءُ بين تقولُ لجرٍ عليه فلم يجزْ ما مررتُ إلا بزيدٍ كما جازَ ما مررتُ بمثلِ زيدٍ وبغيرِ زيدٍ ورُبما
يوصفُ به ولا يقومُ مقامَ الموصوفِ لا فعالًا ولا الظروفَ غيرَ أنك تجعلُ تقولُ مررتُ برجلٍ مثلِك ومررتُ برجلٍ عندك
ومررتُ برجلٍ أبي حمالٍ ولا تقولُ مررتُ بمثلِك ولا مررتُ بعندك ولا مررتُ بأبي حمالٍ وقولُه وكلُّ أخٍ مفارقُه أخوه
إلا المرءَ القذى فقيدٌ وكلُّ أخٍ إلا المرءَ القذى أن مفارقه أخوه ولا صفةَ لكلٍّ ومفارقه خبرٌ ولو كانَ صفةً لأخٍ لقالَ إلا القرطبين
لأن ما بعدَ إلا تعربُ بإعرابِ غيرِ الذي يقعُ في وقوعِ فالمرفوعُ نعتُ كلٍّ والمخفوضُ نعتُ أخٍ وهذا الشعرُ مما يلي لا يقولُ بالبعدِ
ولا هذا الاسياءُ ويجوزُ أن يكونَ إلا زيدٌ لا يقرُّ فإن ما دامت الدنيا وقد كنتُ ذكرتُ في بعضِ أبوابِ ما يجوزُ نعتُه من
المعارفِ بغيرِ حكمِ غيرِ التعريفِ والتنكيرِ ما يغني عن إعادتِه وقولُه وإذا قلتَ ما أتاني أحدٌ إلا زيدٌ فأنتَ بالخيارِ إن شئتَ
جعلتَ لا زيدًا بدلًا وإن شئتَ جعلتَه صفةً وقد مضى الكلامُ على هذينِ الوجهينِ قالَ ولا يجوزُ رفعُ زيدٍ على الإبدالِ لأنه يكونُ كلامًا
فاسدًا لأنك أفدتَ أن زيدًا في قولنا ما قامَ أحدٌ إلا زيدٌ يرتفعُ بما بعدَ إلا أن يكونَ زيدٌ فيرتفعُ زيدٌ بكونٍ خاصٍّ
بشيءٍ وذلك وقالَ أن يكونَ اسمُ زيدٍ من ما هو وهو مع ما بعدَه الموصولِ الذي يكونُ هو وصلتُه بمنزلةِ اسمٍ واحدٍ فبعضُ

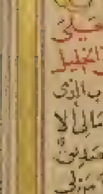

الاسمِ قد يحذفُ وهو أن يكونَ في بقيةِ الاسمِ زيدٌ ولا يجوزُ حذفُ الموصولِ وتركُ بعضِ صلتِه

هذا باب ما تقدم من المستثنى

وذلك ما فيها إلا أباك أحدٌ وما أتاني إلا أباك صديقٌ ● وزعمَ الخليلُ أنهم إنما حملهم على نصبِ هذا أن المستثنى
إنما وقعَ بعدَ تمامِ أن يكونَ بدلًا ولا يكونُ بدلًا لأنه لا يحسنُ أن يذكرَ بعدَ ما مضى فنصبَ بعدَ ما مضى فنصبَ بدلًا لأنه
كرهَ وجهَ الكلامِ فهذا حملَه على جرٍّ قد يجوزُ إذا أخرتَ المستثنى كما أنهم حيثُ استثنوا جازَ أن يكونَ الاسمُ صفةً في
قولِهم فيها قائمًا رجلٌ حيانٌ على جرٍّ قد يجوزُ له أخرتَ الصفةَ وكان هذا الوجهُ أسهلَ عندكم مثلَ أن تحملوا الكلامَ
على غيرٍ وجهِه ● إلا النئيلُ إبلَك فيها قيلٌ ليس لها ● إلا السيوفُ وأطرافُ القنا وزرٌ ●
سمعنا ذا من يونسَ عن العربِ الموثوقِ بهم كراهيةَ أن يجعلوا ما بعدَ المستثنى أن يكونَ بدلًا لأنه لا يكونُ المستثنى ومثلُ
ذلك ما أتاني إلا أباك صديقٌ فإن قلتَ ما أتاني أحدٌ إلا أبوك خيرٌ من زيدٍ وما مررتُ بأحدٍ إلا أخيرٍ منه زيدٍ كانَ
الرفعُ والجرُّ جائزين قالَ أبو عثمانَ النصبُ عندي الوجهُ ويكونُ خيرٌ من زيدٍ صفةً لأحدٍ لأن البدلَ منه لغوٌ
فلا يوصفُ وقد أبدلَ منه عمرٌ فلما نصبتَ عمرًا ارتفعتْ الأبدالُ وحسنَ لبدلك لأنك قد شغلتَ الرافعَ والجارَّ
ثم أبدلتَ من المرفوعِ والمجرورِ ثم وقعتَ بعدَ ذلك وكذلك من إلا أبوك صديقًا لأنك أخذتَ من لأب ولم تفرغْه
لأن يعملَ كما يعملُ المبتدأُ وقد قالَ بعضُهم ما مررتُ بأحدٍ إلا زيدًا خيرٍ منه وكذلك من إلا زيدًا صديقًا وما أتاني
أحدٌ إلا أن ما صوفي وكرهوا أن تبتدئَ بما يوجبُ ثم تأتي بعدَه بشيءٍ كما كرهوا أن يقدموا قبلَ إلا اسمًا
وحدَه ما أتاني ليس أن بعضَ العربِ الموثوقِ بهم يقولون ما أتاني إلا أبوك أحدٌ فجعلوه بدلًا وإن شئتَ قلتَ ما أتاني إلا
أبوك صديقًا كأنك قلتَ لي أبوك صديقًا كما قلتَ ما رأيتُ أحدًا إلا أبوك صديقًا حين جعلتَه مثلَ ما مررتَ بأحدٍ
إلا أبيك خيرٍ منه ومثلُ قولِ الشاعرِ وهو الكميتُ اليربوعي ● ولا أمَ للمعصيِ الإشفيعا ● كأنه قالَ للمعصيِ
أمرٌ مضيعًا كما جاءَ فيها رجلٌ قائمًا وقاعدًا الخليلُ فقد يكونُ نعتًا على قولِه لا أحدَ فيها إلا زيدٌ قالَ المفسرُ
أما لزومُ الاستثناءِ إذا أخرَ المستثنى منه فكلامٌ سيبويهِ وحجتُه بين ● وإذا قدمَ المستثنى منه وأما أحدٌ
بعدَه فجرٌ في الاستثناءِ فإن سيبويهِ ذكرَ في البدلِ والاستثناءِ قدمَ البدلَ كقولِك ما أتاني أحدٌ إلا أبوك خيرٌ من زيدٍ
وما مررتُ بأحدٍ إلا عمرٍ خيرٍ من زيدٍ قالَ يونسُ وقد قالَ بعضُهم ما مررتُ بأحدٍ إلا زيدٌ خيرٍ منك فأما من أبدلَ
فلأن البدلَ إنما هو الاسمُ وقد تقدمَ والنعتُ فصلةُ الكلامِ وأما من أجازَ الاستثناءَ إذا أخرَ وأبو عثمانَ المازنيُّ من

ذلك ما فيها إلا أباك أحدٌ وما أتاني إلا أباك صديقٌ ومثلُ ما أتاني إلا أباك صديقٌ وزيدٌ وأما النصبُ فعلى
الكلامِ الأولِ وأما الرفعُ فكأنه قالَ وأبوك لكان هذا المعنى لا ينقضُ ما بعدَه في النصبِ هذا قولُ الخليلِ
رحمهما الله قالَ المفسرُ إنما وجبَ النصبُ قبلَ أن تأتي بالمستثنى منه لأنه لا يصحُّ البدلُ فيه كما ذكرنا الباب الذي
قبلَ هذا فلو عطفتَ قبلَ أن تأتي بالمستثنى منه كانَ سبيلُ المعطوفِ كسبيلِ الاسمِ الذي على ألا في النصبِ كقولك ما أتاني إلا
زيدًا وعمرٌو صديقي وما أتاني إلا أباك وزيدٌ صديقي فلما جاءَ المستثنى منه فكأنه قالَ ما أتاني صديقي إلا عمرٌو ومثلُ صديقي
إلا زيدٌ وعلى مثلِ هذا جاءَ بيتُ الكتابِ إذا قالَ ما أتاني إلا زيدٌ صديقي معناه زيدٌ في صديقٍ ثم عطفَ فقالَ وعمرٌو وإذا قالَ ما أتاني
إلا أباك صديقي فكأنه قالَ أبوك لي صديقٌ والنصبُ على النمطِ الأولِ

هذا باب تقديم المستثنى

وذلك قولك ما أتاني إلا زيدٌ أحدٌ ولا يجوزُ الرفعُ في عمرٍو بين لأن المستثنى لا يكونُ بدلًا من المستثنى
وذلك أنك لا تريدُ أن تخرجَ الأولَ من شيءٍ تدخلُ فيه الآخرَ وإن شئتَ قلتَ ما أتاني إلا زيدٌ إلا عمرٌو فتجعلُ
إلا الثانيةَ لغوًا وتكونُ بدلًا منتصبًا بما حينئذٍ أتصبَ عمرٌو فأنت في زيدٍ بالخيارِ إن شئتَ نصبتَ الأولَ ورفعتَ
الآخرَ وإن شئتَ نصبتَ الآخرَ ورفعتَ الأولَ وهو أما أتاني إلا عمرٌو إلا زيدٌ أحدٌ كأنك قلتَ ما أتاني إلا عمرٌو
أحدٌ إلا زيدٌ فجعلتَ بدلًا بدلًا بعضَ بعضٍ فقد تمَّ بعضُ ما فسرتُ لك فأما قولك ما أتاني أحدٌ إلا زيدٌ إلا عمرٌو
فليس كما قلتَ ما أتاني أحدٌ إلا زيدٌ والدليلُ على ذلك

هذا باب ما يكون فيه إلا وما بعدها وصفًا بمنزلة غير ومثل

ما لي إلا الله لا رب غيرُه ● وما لي إلا الله غيرُك ناصرٌ ●
فغيرُك نصبٌ على الوصفِ بمنزلةِ لا غيرُ ● وأما قولُه وهو كعابةُ بن بدءِ الغدانيُّ

يا كعبُ ما طلعتْ شمسٌ ولا غربتْ ● إلا تقرَّبَ آجالًا لأسبابِ
يا كعبُ صبرًا على ما كانَ من حدثٍ ● يا كعبُ لم يبقَ شيءٌ غيرُ أجذاذِ
إلا نقاتٌ أنافيرٌ نحشرجُها ● كراجلٍ راحَ أو بارٍ على عادِ

فإن غيرَ ههنا بمنزلةِ مثلٍ كأنك قلتَ لم يبقَ شيءٌ إلا أحسابُ الأبياتِ أنافيرُ على هذا أنشدَ بعضُ الناسِ هذا البيتَ
رفعًا للقردودي ● ما بالمدينةِ دارٌ غيرُ واحدةٍ ● دارُ الخليفةِ إذ دارُ بن مروانِ
جعلَ غيرَ صفةً بمنزلةِ مثلٍ ومن جعلَه بمنزلةِ إلا استثناءً لم يكن له بدٌ من أن يجيبَ أحدًا وهو قولُ أبي إسحاقَ
وأما الرفعُ فلا يكونُ بمثلِ هذا لأن الصفةَ لو قلتَ ما أتاني إلا أبو عبدِ الله كانَ جيدًا وإن كانَ أبو عبدِ
الله رجلًا ولكن غيرَه لأن هذا يجيزُ بوكذا تقولُ رأيتُ زيدًا وقد يجوزُ أن يكونَ غيرٌ مرفوعًا على البدلِ
والغلطِ كما يجوزُ أن تقولَ رأيتُ زيدًا غيرَه وعمرًا إلا أنما أراد وعمرٌو فتبينَ ضيقَ أدركَ وسهلَ ما أتاني إلا أبو
عبدِ الله إذا أراد أن يبينَ ويوضحَ قولَه ● ما لكمِ من شيخلةٍ إلا عسلةٌ ● إلا رهيمةٌ وإلا رسلةٌ ●

قال المفسر

الاسمان المستثنيان وإن اختلفَ إعرابُهما فهما مشتركانِ في معنى الاستثناءِ وأما رفعُ أحدهما

وَنُصِبَ لِأَخَرَ عَلَى مَا فُوِّجِهَ بِتَصْحِيحِ اللَّفْظِ فَإِذَا قُلْتَ مَا أَتَانِي لَا زَيْدٌ الْأَعْمَرًا فَلَا بُدَّ مِنْ رَفْعِ أَحَدِ الِاسْمَيْنِ لِأَنَّ الْفِعْلَ الْمَنْفِيَّ
لَا فَاعِلَ لَهُ فَلَا بُدَّ مِنْ جَعْلِ أَحَدِ الِاسْمَيْنِ بَعْدَ إِلَّا فَاعِلًا لَهُ فَإِذَا جَعَلْنَا الْمَرْفُوعَ زَيْدًا وَبَعْدَهُ الْأَعْمَرَ لَمْ يَخْرُجْ عَمْرٌو لِأَنَّ الْمَرْفُوعَ
بَعْدَ إِلَّا إِنَّمَا يُرْفَعُ عَلَى أَحَدِ وَجْهَيْنِ إِمَّا أَنْ يَرْفَعَ إِذَا فُرِّغَ لَهُ الْفِعْلُ الَّذِي قَبْلَ إِلَّا أَوْ يُجْعَلَ بَدَلًا مِنَ الْمَرْفُوعِ الَّذِي قَبْلَ وَلَيْسَ عَمْرٌو
وَجْهٌ مِنْ وُجُوهِ الرَّفْعِ لِأَنَّ الْفِعْلَ قَدْ رُفِعَ بِهِ زَيْدٌ وَفُرِّغَ لَهُ وَلَا اسْمَ قَبْلَهُ يُبْدَلُ مِنْهُ وَلَا يَجُوزُ أَنْ يَكُونَ بَدَلًا مِنْ زَيْدٍ
لِأَنَّ عَمْرًا لَا يَكُونُ زَيْدًا مِنْ زَيْدٍ لَيْسَ وَلَا بِمَعْنَاهُ وَلَا يُسْتَعْمَلُ عَلَيْهِ فَوَجَبَ النَّصْبُ عَلَى أَحَدِ الْوُجُوهِ الِاسْتِثْنَاءُ وَقَدْ ثَبَتَ
لِلِاسْتِثْنَاءِ الَّذِي فِي عَنْ عَمْرٍو مَا وَمِمَّا جَمِيعًا مُسْتَثْنِيَانِ وَمِمَّا بَدَلٌ عَلَى أَنَّهُمَا مُسْتَثْنِيَانِ جَمِيعًا أَنَّكَ لَوْ أَخَّرْتَ
الْمُسْتَثْنَى وَقَدَّمْتَهُمَا نَصَبْتَهُمَا كَقَوْلِكَ مَا لِي الْأَعَمْرًا إِلَّا زَيْدًا وَمِمَّا يَدُلُّ عَلَى ذَلِكَ وَيُكَمِّلُهُ قَوْلُ الْكُمَيْتِ ٭ وَمَا لِي إِلَّا
آلَ أَحْمَدَ شِيعَةٌ ... وَمَا لِي إِلَّا مَشْعَبَ الْحَقِّ مَشْعَبُ
اللَّهُ غَيْرُكَ مَاجِدٌ يَتَرَشَّى ... وَلَا إِلَّا عَلَى أَرْبَابِهِ يَتَكَبَّبُ
رَفْعُ غَيْرٍ وَالْجَرُّ وَرَفْعُ دَارِمٍ وَالثَّانِي رَفْعُ غَيْرٍ وَنَصْبُ دَارِمٍ وَالثَّالِثُ نَصْبُ غَيْرٍ وَرَفْعُ دَارِمٍ وَالرَّابِعُ نَصْبُهُمَا جَمِيعًا فَإِذَا رَفَعْتَ بِهِمَا وَجْهَانِ أَحَدُهُمَا أَنْ تَرْفَعَ غَيْرًا وَتَجْعَلَهُ بَدَلًا مِنَ الَّذِي قَبْلَهُمَا فَيَكُونُ مَعْنَاهُ
بِالْمَدِينَةِ دَارُ جَامِعَةٍ دُورًا وَمَقَاصِيرَ وَصُحُرًا كَالْكُوفَةِ وَالْأَمْرُ فِيهِ نَحْوُ مَا تَقَدَّمَ فَكَأَنَّهُ قَالَ مَا بِالْمَدِينَةِ دَارُ الْجَامِعَةِ
دُورًا إِلَّا دَارُ مَرْوَانَ فَدَارُ مَرْوَانَ بَدَلٌ مِنْ دَارٍ الْمُنْفِيَّةِ وَالْوَجْهُ الثَّانِي رَفْعُهُمَا أَنْ يَجْعَلَ غَيْرًا وَجْهًا اسْتِثْنَائِيًّا وَكَأَنَّهُ
قَالَ مَا بِالْمَدِينَةِ إِلَّا دَارُ مَرْوَانَ وَلَجَعَلَهُ كَأَنَّهُ ثَمَّ بَعْدَ دُورِ الْمَدِينَةِ دُورًا مُسْتَعْمَلًا لَهَا كَمَا يُقَالُ مَا بَعْدَا إِلَّا رَجُلٌ وَاحِدٌ إِذَا لَمْ يُعْدَ
رِجَالُهُمْ جِدًّا إِلَّا بِإِضَافَةِ إِلَى ذَلِكَ الرَّجُلِ مَا عِنْدَهُ مِنَ الْكِفَايَةِ وَالْبَأْسِ الَّذِي لَيْسَ عِنْدَ غَيْرِهِ فَتَقُولُ مَا بِالْمَدِينَةِ إِلَّا دَارُ وَاحِدَةٌ
وَهِيَ دَارُ الْخَلِيفَةِ ثُمَّ بَعْدَ دَارُ مَرْوَانَ بِهَا لِأَنَّ دَارَ مَرْوَانَ هِيَ دَارُ الْخَلِيفَةِ فَيَكُونُ تَنْزِيلُهُ هَذَا كَتَنْزِيلِ مَا تَأْتِي الْأَزَيْدًا أَبُو عَبْدِ
اللَّهِ إِذَا كَانَ أَبُو عَبْدِ اللَّهِ هُوَ زَيْدٌ وَإِذَا رَفَعْتَ أَحَدَهُمَا وَنَصَبْتَ الْآخَرَ فَمَا مُسْتَثْنِيَانِ بِمَنْزِلَةِ هَذَا كَمَا تَأْتِي أَحَدًا إِلَّا زَيْدًا الْأَعْمَرًا
وَإِلَّا زَيْدًا الْأَعْمَرَ وَإِذَا نَصَبْتَهُمَا جَمِيعًا فَلَانَ الْكَلَامَ قَدْ تَمَّ بِقَوْلِكَ مَا بِالْمَدِينَةِ دَارٌ ثُمَّ نَصَبْتَهُمَا جَمِيعًا عَلَى الِاسْتِثْنَاءِ
كَأَنَّكَ قُلْتَ مَا أَتَانِي أَحَدٌ إِلَّا زَيْدًا الْأَعْمَرًا فَمُسْتَثْنِيهِمَا جَمِيعًا وَلَا بُدَّ إِذَا أَتَى اسْتِثْنَاءٌ أَنْ يَكُونَ إِنَّ يَكُونَ الثَّانِي
مِنْهُمَا مُسْتَثْنًى مِنَ الْأَوَّلِ فَإِنَّ الِاخْتِيَارَ أَنْ يَكُونَ الثَّانِي مَحْطُوطًا بِالْأَوَّلِ كَقَوْلِكَ لِزَيْدٍ عَلَيَّ عَشَرَةُ دَرَاهِمَ إِلَّا أَرْبَعَةً إِلَّا دِرْهَمًا
فَالْوَجْهُ أَنْ تَجْعَلَ الدِّرْهَمَ اسْتِثْنَاءً مِنْ أَرْبَعَةٍ فَيَبْقَى مِنَ الْأَرْبَعَةِ ثَلَاثَةٌ وَيَكُونُ مَا بَقِيَ مِنَ الْأَرْبَعَةِ هُوَ الِاسْتِثْنَاءُ مِنْ عَشَرَةٍ فَيَبْقَى
مِنَ الْعَشَرَةِ سَبْعَةٌ وَلَا يَصِحُّ أَنْ يَكُونَ الْمُسْتَثْنَى يَنْفَكُّ الْمُسْتَثْنَى مِنْهُ أَوْ أَكْثَرَ مِنَ النِّصْفِ بَعْدَ أَنْ يَكُونَ أَقَلَّ مِنَ الْمُسْتَثْنَى مِنْهُ فَإِذَا
اجْتَمَعَ مُسْتَثْنَيَانِ كُلٌّ وَاحِدٍ مِنْهُمَا أَوْلَى مِنَ الَّذِي يَلِيهِ فَإِنَّكَ بَعْدَ إِلَى الِاسْتِثْنَاءِ الْأَخِيرِ فَتَسْقُطُ مِنَ الَّذِي قَبْلَهُ فَتُسْقِطُ مَا يَبْقَى
مِنْهُ فَتُسْقِطُ مِنَ الَّذِي قَبْلَهُ فَتَنْظُرُ مَا يَبْقَى مِنْهُ فَتُسْقِطُ مِنَ الَّذِي قَبْلَهُ فَلَا تَزَالُ كَذَلِكَ حَتَّى تَنْتَهِيَ إِلَى الِاسْتِثْنَاءِ الْأَوَّلِ فَإِنَّكَ
ذَكَرْتَ أَنَّ بَعْضَ الرِّجَالِ عَلَى عَشَرَةِ دَرَاهِمَ إِلَّا الثَّمَانِيَةَ الْأَسْبَعَةَ الْأَثَمَانِيَةَ الْأَسْبَعَةَ الْأَخَمْسَةَ الْأَرْبَعَةَ الْأَثَلَاثَةَ الْأَدِرْهَمَيْنِ إِلَى
دِرْهَمًا فَاعْكِسْ ذَلِكَ أَنَّ عَلَيْهِ خَمْسَةَ دَرَاهِمَ وَذَاكَ أَنَّا عَمَدْنَا إِلَى آخِرِ الِاسْتِثْنَاءَاتِ وَهُوَ وَاحِدٌ فَأَسْقَطْنَاهُ مِنَ الَّذِي يَلِيهِ وَهُوَ دِرْهَمَانِ
وَاحِدٌ فَأَسْقَطْنَا الدِّرْهَمَ مِنَ اثْنَيْنِ فَبَقِيَ دِرْهَمَانِ فَأَسْقَطْنَا الدِّرْهَمَيْنِ مِنْ أَرْبَعَةٍ يَبْقَى دِرْهَمَانِ فَأَسْقَطْنَاهُمَا مِنْ سِتَّةٍ فَبَقِيَ لَهُ فَأَسْقَطْنَا
مِنْ سَبْعَةٍ فَبَقِيَ لَهُ فَأَسْقَطْنَاهُمَا مِنْ ثَمَانِيَةٍ فَبَقِيَ أَرْبَعَةٌ فَأَسْقَطْنَاهَا مِنْ تِسْعَةٍ فَبَقِيَ خَمْسَةٌ فَأَسْقَطْنَاهَا مِنْ
عَشَرَةٍ فَبَقِيَ خَمْسَةٌ فَهَذِهِ الْمَسْأَلَةُ الَّتِي عَلَيْهَا وَعَرَبُ حِسَابِ الْمَسْأَلَةِ فِي ذَلِكَ أَنْ يُبْتَدَئَ بِأَوَّلِ الِاسْتِثْنَاءَاتِ فَتُسْقِطَهُ مِنَ الَّذِي
الْمُسْتَثْنَى مِنْهُ ثُمَّ تَزِيدُ الِاسْتِثْنَاءَ الثَّانِيَ عَلَى مَا بَقِيَ وَتُسْقِطُ الثَّالِثَ وَتَزِيدُ الرَّابِعَ وَتُسْقِطُ الْخَامِسَ إِلَى أَنْ تَسْتَوْفِيَ الِاسْتِثْنَاءَاتِ
الْأَخِيرَ هَكَذَا أَبَدًا كَذَلِكَ سَبْعَةٌ تُسْقِطُ لِتِسْعَةٍ مِنَ الْعَشَرَةِ فَيَبْقَى وَاحِدٌ وَتَزِيدُ الثَّمَانِيَةَ فَيَصِيرُ تِسْعَةً وَتُسْقِطُ لِسَبْعَةٍ فَيَبْقَى ثَمَانِيَةٌ
وَتَزِيدُ السِّتَّةَ فَيَصِيرُ ثَمَانِيَةً وَتُسْقِطُ لِخَمْسَةٍ فَيَصِيرُ لَهُ ثَلَاثَةٌ وَتَزِيدُ الْأَرْبَعَةَ فَيَصِيرُ سَبْعَةً وَتُسْقِطُ لِثَلَاثَةٍ فَيَصِيرُ أَرْبَعَةً وَتَزِيدُ
الِاثْنَيْنِ فَيَصِيرُ سِتَّةً وَتُسْقِطُ لِوَاحِدٍ فَيَبْقَى خَمْسَةٌ وَذَلِكَ مَا فَرَضْنَا عَلَى الْمُقِرِّ فَإِنْ كَانَ بَعْضُ الِاسْتِثْنَاءَاتِ أَكْثَرَ مِنْ ذَلِكَ فَلَهُ بُطْلَانُ
مِنْهُ وَمَا رُوِيَ عَنْ أَحَدٍ مِنَ الْعَرَبِ قَوْلُهُ إِلَّا أَنَّ الْأَرْبَعَةَ مُنْفَصِلٌ مِنْهُ وَالْآخَرَانِ مُتَّصِلَانِ بِهِ كَقَوْلِكَ لَهُ عَلَيَّ عَشَرَةُ دَرَاهِمَ إِلَّا أَرْبَعَةً
أَرْبَعَةً أَحَدُ الْقَوْلَيْنِ أَنَّ الْأَرْبَعَةَ تُزَادُ عَلَى الْعَشَرَةِ وَتُسْقِطُ الثَّلَاثَةَ مِنَ الْعَشَرَةِ فَالَّذِي يَحْصُلُ عَلَيْهِ أَحَدَ عَشَرَ دِرْهَمًا كَأَنَّهُ قَالَ لَهُ
عَشَرَةُ دَرَاهِمَ إِلَّا ثَلَاثَةً وَقَوْلُكَ إِلَّا أَرْبَعَةً أَيْ سِوَى أَرْبَعَةٍ لِعِلْمِ عَشَرَةِ الْأَثَلَاثَةِ سَبْعَةٌ وَتَزِيدُ عَلَى الْأَرْبَعَةِ وَتَصِيرُ أَحَدَ عَشَرَ فَهَذَا
قَوْلُ الْفَرَّاءِ وَالْقَوْلُ الْآخَرُ أَنْ تُفَصِّلَ الثَّلَاثَةَ وَالْأَرْبَعَةَ جَمِيعًا مِنَ الْعَشَرَةِ فَيَكُونُ الَّذِي يَحْصُلُ عَلَيْهِ ثَلَاثَةَ لَا يَنْقُصُ الثَّلَاثَةُ الْأُوَلُ
جَمِيعًا مِنَ الْعَشَرَةِ وَتُفَصِّلُ الْفُقَهَاءُ مَذْهَبُ لِي أَنَّ الِاسْتِثْنَاءَ رُجُوعٌ عَنْ جُمْلَةِ مَا أَقَرَّ بِهِ إِذَا اتَّصَلَ اسْتِثْنَاءٌ مِنْهُ وَإِنْ كَانَ
بَعْضَ اسْتِثْنَاءٍ الثَّانِي مِنَ الَّذِي قَبْلَهُ كَقَوْلِكَ لَهُ عَلَيَّ عَشَرَةُ دَرَاهِمَ إِلَّا أَرْبَعَةً إِلَّا دِرْهَمًا فَجَعَلَ الْأَرْبَعَةَ وَالدِّرْهَمَ مُسْتَثْنَيَيْنِ مِنَ الْعَشَرَةِ
فَيَصِيرُ عَلَيْهِ خَمْسَةٌ وَعَلَى الْقَوْلِ الْأَوَّلِ الْمُخْتَارِ يَسْقُطُ لِلدِّرْهَمِ مِنَ الْأَرْبَعَةِ وَمَا يَبْقَى وَهُوَ ثَلَاثَةٌ مِنَ الْعَشَرَةِ يَبْقَى سَبْعَةٌ وَالْأَجْبَا
مَا ذَكَرْنَاهُ أَوَّلًا وَكَرِهْنَا الْإِطَالَةَ بِذِكْرِهِ لِأَنَّهُ لَا يَكَادُ يَخْرُجُ عَنْ عُرْفِ الْكِتَابِ

بَابُ مَا يَكُونُ مُبْتَدَأً بَعْدَ إِلَّا

وَذَلِكَ قَوْلُكَ مَا مَرَرْتُ بِأَحَدٍ إِلَّا خَيْرٌ مِنْهُ كَأَنَّكَ قُلْتَ مَرَرْتُ بِقَوْمٍ زَيْدٌ خَيْرٌ مِنْهُمْ إِلَّا أَنَّكَ أَدْخَلْتَ الْبَعْضَ

زَيْدًا خَيْرًا مِنْ جَمِيعِ مَنْ مَرَرْتُ بِهِ ... وَلَوْ قُلْتَ مَرَرْتُ بِنَاسٍ زَيْدٌ مِنْهُمْ لَجَازَ أَنْ يَكُونَ قَدْ مَرَّ بِنَاسٍ آخَرِينَ وَلَمْ
تَكُنْ مَرَرْتَ بِزَيْدٍ فَإِذَا قُلْتَ مَا مَرَرْتُ بِأَحَدٍ إِلَّا زَيْدٌ خَيْرٌ مِنْهُ لَمْ يَجُزْ أَنَّهُ لَمْ يَمُرَّ بِأَحَدٍ بِفَضْلِ زَيْدٍ وَمِثْلُ ذَلِكَ قَوْلُ
الْعَرَبِ وَاللَّهِ لَا تَفْعَلَنَّ كَذَا وَكَذَا إِلَّا أَنْ تَفْعَلَ كَذَا فَإِنْ أَفْعَلْ كَذَا وَكَذَا بَرِئْتَ مِنِّي وَقَلَيْتُكَ وَهُوَ مُبْتَدَأٌ عَلَى جِهَةِ وَجْهٍ مُبْتَدَأٌ كَأَنَّهُ قَالَ وَلَكِنْ جَزَاءُ ذَلِكَ أَنْ أَفْعَلَ كَذَا وَكَذَا وَأَمَّا قَوْلُهُمْ وَاللَّهِ لَا أَفْعَلُ إِلَّا
أَنْ تَفْعَلَ فَإِنَّ تَفْعَلَ فِي مَوْضِعِ نَصْبٍ لَيْسَ بِمُبْتَدَأٍ وَالْمَعْنَى حَتَّى تَفْعَلَ وَكَأَنَّهُ قَالَ وَتَفْعَلَ الْأَوَّلُ مُبْتَدَأٌ وَمَبْنِيٌّ عَلَيْهِ

بَابُ الِاسْتِثْنَاءِ

قَدْ ذَكَرْنَا أَنَّ حَرْفَ الِاسْتِثْنَاءِ يُدْخِلُ بَيْنَ الِاسْمِ وَخَبَرِهِ وَالْخَارِجُ وَصَاحِبُهُ وَبَيْنَ الْحَالِ الْمُبْتَدَأَ
وَخَبَرِهِ فَإِذَا قُلْتَ مَا مَرَرْتُ بِأَحَدٍ إِلَّا زَيْدٌ خَيْرٌ مِنْهُ فَزَيْدٌ مُبْتَدَأٌ وَخَبَرُهُ وَيَجُوزُ أَنْ يَدْخُلَ عَلَيْهِ الْوَاوُ كَمَا تَدْخُلُ عَلَى الْمُبْتَدَأِ
الَّذِي فِي مَعْنَى الْحَالِ فَتَقُولُ مَا مَرَرْتُ بِأَحَدٍ إِلَّا وَزَيْدٌ خَيْرٌ مِنْهُ قَالَ الشَّاعِرُ ... مَا أَعْطَانِي فَلَا سَأَلَانِي مَا أَحْسَنَ ذَا مِنْهُمَا لَوْ زَادَا
وَعَلَى هَذَا يَجُوزُ أَنْ تَقُولَ مَا كَانَ أَحَدٌ إِلَّا وَزَيْدٌ حَاضِرٌ وَلَا يَجُوزُ حَذْفُ الْوَاوِ مِنْ هَذَا كَمَا جَازَ حَذْفُهَا مِنَ الْأَوَّلِ لِأَنَّ هَذَا
لَيْسَ فِيهِ ذِكْرٌ يَعُودُ إِلَى الْأَوَّلِ فَالْأَوَّلُ مُفْتَقِرٌ بِنَظْمِهِ الْوَاوَ وَالثَّانِي مُفْتَقِرٌ بِنَظْمِهِ ذِكْرَ الْوَاوِ وَتَرْكُهَا وَأَمَّا
قَوْلُهُمْ لَا يَفْعَلُ كَذَا وَكَذَا إِلَّا أَنْ يَفْعَلَ كَذَا فَإِنَّ الْأَجْوَدَ فِيهِ الرَّفْعُ عَلَى الِابْتِدَاءِ وَإِنْ جَرَّ عَلَى الْعَطْفِ عَلَى الْأَوَّلِ جَازَ وَأَمَّا
قَوْلُهُمْ لَا يَفْعَلُ كَذَا وَكَذَا إِلَّا أَنْ يَفْعَلَ كَذَا فَإِنَّ الْأَجْوَدَ فِيهِ النَّصْبُ عَلَى الِاسْتِثْنَاءِ وَإِنْ رَفَعَ عَلَى الِابْتِدَاءِ جَازَ وَأَمَّا
قَوْلُهُمْ لَا أَفْعَلُ إِلَّا أَنْ تَفْعَلَ فَنَصْبٌ لَا غَيْرُ وَلَا يَجُوزُ الرَّفْعُ عَلَى الِابْتِدَاءِ وَلَا الْجَرُّ عَلَى الْعَطْفِ لِأَنَّ أَنْ لَا تَعْمَلُ عَمَلَ مِنْ
وَمَوْضِعُ أَنْ تَفْعَلَ ظَرْفٌ مَا دَامَ لَكَ وَاللَّهِ لَا أَفْعَلُ كَذَا إِلَّا أَنْ يَقْدَمَ الْحَاجُّ وَالْأَخْفَشُ يَجْعَلُهُ وَمَا أَشْبَهَ ذَلِكَ عَلَى مَعْنَى إِلَّا وَقْتَ
مَقْدَمِ الْحَاجِّ وَوَقْتَ أَخْذِ الْأَخْفَشِ

بَابُ غَيْرٍ

اعْلَمْ أَنَّ غَيْرًا اسْمٌ يَدُلُّ عَلَى الْمُضَافِ الْبَدِيِّ وَلَكِنَّهُ يَكُونُ فِيهِ مَعْنَى الْإِضَافَةِ يَجْرِي مَجْرَى الِاسْمِ الَّذِي بَعْدَ إِلَّا وَهُوَ الِاسْمُ
الَّذِي يَكُونُ اخْتِلَافًا مِمَّا يَخْرُجُ مِنْ غَيْرِهِ وَخِلَافًا لِمَا دَخَلَ فِيهِ مِنْ غَيْرِهِ وَأَمَّا دُخُولُهُ فِيمَا خَرَجَ مِنْ غَيْرِهِ فَأَنَّا فِي الْقَوْمِ غَيْرُ زَيْدٍ
فَغَيْرُ هُمْ لِلَّذِينَ جَانَسُوا وَخَالَفُوا زَيْدًا وَلَكِنَّ فِيهِ مَعْنَى الْإِضَافَةِ مَمْنُوعَةَ الِاسْمِ الَّذِي بَعْدَ إِلَّا وَأَمَّا خُرُوجُهُ فَلِأَنَّ غَيْرًا
أَنَّا فِي مَسْأَلَةِ زَيْدٍ وَقَدْ يَكُونُ مَعْنَاهُ لَيْسَ فِيهِ مَعْنَى الْإِضَافَةِ وَكَلَا مَوْضِعَيْ جَازَ فِيهِ الِاسْتِثْنَاءُ أَمَّا الْأَحْوَالُ فَيَجْرِي
الِاسْمُ الَّذِي بَعْدَ إِلَّا الِاسْمَ الَّذِي لَيْسَ فِيهِ مَعْنَى الْإِضَافَةِ وَلَا يَجُوزُ أَنْ يَكُونَ غَيْرٌ فِي هَذَا الْمَوْضِعِ إِلَّا بِمَا كَانَ لِأَنَّهُ لَيْسَ فِيهِ مَعْنَى
الْإِضَافَةِ وَلَا يَجُوزُ أَنْ يَكُونَ غَيْرٌ فِي هَذَا الْمَوْضِعِ بِمَعْنَى لَا لِأَنَّ الَّذِي بَعْدَ إِلَّا لَا يَكُونُ إِلَّا مَعْرِفَةً أَوْ نَكِرَةً مُضَافَةً أَوْ
مُشَبَّهَةً بِالْمُضَافِ وَلَا يَجُوزُ أَنْ يَكُونَ غَيْرٌ فِي هَذَا الْمَوْضِعِ بِمَعْنَى لَا لِأَنَّ لَا لَا تَقَعُ إِلَّا فِي نَكِرَةٍ غَيْرِ مُضَافَةٍ وَلَا مُشَبَّهَةٍ
بِالْمُضَافِ وَإِذَا أَدْخَلْتَ فِيهِ مَعْنَى الِاسْتِثْنَاءِ فِي كُلِّ مَوْضِعٍ تَكُونُ فِيهِ بِمَنْزِلَةِ إِلَّا وَتَجْرِي مَجْرَى الِاسْتِثْنَاءِ أَلَا
تَرَى أَنَّهُ لَوْ قَالَ أَتَانِي فِي غَيْرِ عَمْرٍو كَانَ وَلَمْ يَجُزْ أَنَّهُ لَمْ يَأْتِ وَإِنْ كَانَ يَسْتَقِيمُ أَنْ يَكُونَ هَذَا فَقَدْ يَسْتَقِيمُ بِهِ
مَوْضِعُ مِنَ الِاسْتِثْنَاءِ ٭ وَلَوْ قَالَ مَا أَتَانِي غَيْرُ زَيْدٍ بِمَعْنَى مَا أَتَانِي إِلَّا زَيْدٌ لَكَانَ مَجَازًا لِأَنَّ الِاسْتِثْنَاءَ كَانَ وَإِذَا أَتَى

بَابُ الِاسْتِثْنَاءِ

الِاسْتِثْنَاءُ إِلَّا وَمَا جَرَى مَجْرَاهُ مِنَ الْمَوْضُوعِ لَهُ وَحُمِلَتْ غَيْرٌ عَلَيْهِ لِمَا خَالَفَتْهَا لَمَّا أُضِيفَتْ لَيْسَ إِلَّا تَرَى أَنَّكَ إِذَا قُلْتَ مَرَرْتُ
بِغَيْرِ زَيْدٍ فَالَّذِي وَقَعَ بِهِ الْمُرُورُ لَيْسَ بِزَيْدٍ وَلَمْ يَقَعْ بِهِ مُرُورٌ وَلَوْ قُلْتَ مَا مَرَرْتُ بِغَيْرِ زَيْدٍ لَكَانَ الَّذِي نَفَيْتَ عَنْهُ الْمُرُورَ لَيْسَ
بِزَيْدٍ وَهُوَ غَيْرُهُ وَلَمْ يَقَعْ بِهِ الْمُرُورُ فَلِمَا كَانَ غَيْرٌ مِنْ مَعْنَى مَا خَالَفَهَا لِلِاسْمِ الَّذِي بَعْدَ إِلَّا جُعِلَتْ
وَمَا أُضِيفَ إِلَيْهِ بِمَنْزِلَةِ الْأَوَّلِ وَمَا بَعْدَهَا وَمِنْ أَجْلِ أَنَّ الْأَحْرُفَ لَا يَعْمَلُ بَعْضُهَا عَمَلَ بَعْضٍ وَكَانَ مَا قَبْلَهَا مُقْتَضِيًا لِمَا
بَعْدَهَا تَخَطَّى عَمَلُ مَا قَبْلَهَا إِلَى الِاسْمِ الَّذِي بَعْدَهَا فَجُعِلَ فِيهِ كَقَوْلِكَ مَا قَامَ إِلَّا زَيْدٌ وَمَا مَرَرْتُ إِلَّا بِزَيْدٍ
وَغَيْرٌ اسْمٌ يَقَعُ فِيهِ الْعَوَامِلُ وَمَا بَعْدَهَا لَا يَعْمَلُ فِيهِ شَيْءٌ مِنْ جِهَاتِ الْإِنَّ إِضَافَتِهَا إِلَيْهِ لِأَنَّهَا إِعْرَابٌ الَّذِي يَحْصُلُ الِاسْمُ
بَعْدَ الْأَحْصَلِ بِنَفْسِ غَيْرٍ وَإِنَّمَا كُسِرَتْ عَلَى أَصْلِ مَنْزِلَةِ الْأَفِي الِاسْتِثْنَاءِ فَقَطْ وَلَا يَكُونُ غَيْرٌ إِلَّا فِي الِاسْتِثْنَاءِ حَتَّى يَكُونَ
الِاسْمُ الَّذِي بَعْدَ لَا يَصِحُّ إِضَافَةُ غَيْرٍ إِلَيْهِ لِأَنَّ غَيْرًا إِنَّمَا خَالَفَ الِاسْمَ الَّذِي أُضِيفَتْ إِلَيْهِ دُونَ غَيْرِهِ فَإِذَا كَانَ بَعْدَ
الِابْتِدَاءِ وَخَبَرُهُ لَمْ تَقَعْ غَيْرٌ مَوْقِعَهُ كَقَوْلِكَ مَا أَتَانِي أَحَدٌ إِلَّا زَيْدٌ خَيْرٌ مِنْهُ وَلَا يَجُوزُ مَا أَتَانِي أَحَدٌ غَيْرُ زَيْدٍ خَيْرٌ مِنْهُ
لِمَوْضِعِ الْإِلَّا وَدَلِيلُ ذَلِكَ لَوْ جَعَلْتَ مَكَانَ غَيْرٍ إِنَّمَا يَكُونُ مَعْنَى لَا إِذَا كَانَ بَعْدَ لَا الِاسْمُ صَحَّ إِضَافَةُ غَيْرٍ إِلَيْهِ لِأَنَّ غَيْرَ لَيْسَتْ
تُخَالِفُ سِوًى إِلَّا الِاسْمَ الَّذِي أُضِيفَتْ إِلَيْهِ وَالْوَجْهُ الثَّانِي أَنَّ لَا يَقَعُ بَعْدَهَا فِعْلٌ وَلَا فَاعِلٌ وَلَا تَقَعُ غَيْرٌ مَوْقِعَهَا كَقَوْلِكَ مَا أَتَانِي
أَحَدٌ إِلَّا ضَحِكَ وَلَا يَجُوزُ مَا أَتَانِي غَيْرُ ضَحِكَ وَلَا بَعْضُهَا إِضَافَةُ غَيْرٍ إِلَى الْمُبْتَدَأِ وَالْخَبَرِ كَلَا يَجُوزُ إِضَافَةُ إِلَى الْفِعْلِ وَوَجْهُ سِوًى
الْوَجْهَيْنِ الْأَوَّلَيْنِ وَهُوَ أَنَّا لَوْ جَعَلْنَا غَيْرَ مُبْتَدَأٍ لَمْ تَجِدْ لَهُ خَبَرًا وَلَا يَكُونُ غَيْرٌ خَبَرًا لِأَنَّ الْمَعْنَى لَا أَتَانِي أَحَدٌ غَيْرُ زَيْدٍ
زَعَمْتَ أَنَّ كُلَّ مَنْ أَتَاكَ غَيْرُ زَيْدٍ لَيْسَ بِخَيْرٍ مِنْهُ وَلَمْ تَفْضُلْ زَيْدًا عَلَيْهِ وَأَمَّا نَقِيضُ أَنْ يَكُونَ غَيْرٌ خَبَرًا لِأَنَّهُ
مَنْ أَتَاكَ لَيْسَ بِخَيْرٍ مِنْهُ وَبَيْنَ شَيْئَيْنِ لَا يَجْرِي مَجْرَى الِاسْتِثْنَاءِ وَإِنْ لَمْ تَكُنْ لِلِاسْتِثْنَاءِ لِلْمَعْنَى الَّذِي ذَكَرْنَا
الْمَوْضِعُ الَّذِي جُعِلَتْ مَعْرِفَةً إِلَّا وَذَلِكَ قَوْلُكَ أَتَانِي غَيْرُ عَمْرٍو وَغَيْرُهَا إِلَّا أَنِّي وَلَا يَكُونُ بِمَعْنَى إِلَّا لِأَنَّكَ لَوْ قُلْتَ أَتَانِي
إِلَّا عَمْرٌو وَقَدْ أَعْنِي عَنِ الِاسْتِثْنَاءِ لِأَنَّ الَّذِي يَفْهَمُ بِأَنَّ عَمْرًا مَا أَتَاكَ هُوَ خُرُوجُ غَيْرِهِ عَنْ مَجِيءِ الْإِتْيَانِ لَمْ يَخْرُجْ مِنَ الِاسْتِثْنَاءِ وَإِذَا طَلَبْتَ
أَنَّا فِي كَلَامِ الْأَعْمَرَيْنِ وَقَدْ يَسْتَقِيمُ فِي حَقِيقَةِ اللَّفْظِ أَنْ يَكُونَ عَمْرٌو أَبَاهُ وَذَلِكَ أَنَّ قَوْلَهُ أَنَّا فِي غَيْرِ عَمْرٍو ظَاهِرُ اللَّفْظِ أَنَّ
غَيْرَ عَمْرٍو أَبَاهُ وَلَيْسَ إِتْيَانُ غَيْرِ عَمْرٍو نَفْيًا لِإِتْيَانِ عَمْرٍو وَكَأَنَّهُ قَالَ أَنَّا فِي غَيْرِ عَمْرٍو وَلَمْ يَكُنْ مِنْهُ دَلَالَةٌ عَلَى أَنَّ زَيْدًا لَمْ يَأْتِ

ولو قال قايل ما اتاني غير زيد ولم يرد به الاستثنا كان حقيقة الكلام ان غير زيد ما اتاه وزيد مسكوت عنه يجوز ان يكون قد اتى ويجوز ان يكون لم يات غير ان العادة جرت بان يراد بمثل هذا الكلام ان زيدا داخل في الفعل الذي خرج عنه غيره وخارج عن الفعل الذي دخل فيه غيره ولو قال قايل ما اتاني غير زيد ولا يريد اثبات الاتيان لزيد لم يكن كاذبا ولكنه ملغز ملبس

قال المفسر يعمل ما قبل الا فيما بعدها ولا يعمل ما بعدها فيما قبلها تقول ما اكل زيد الا طعامك وما زيد آكل الا طعامك ولا تقول ما زيد طعامك الا آكل وما زيد الا آكل هذا كثير. واو العطف يعمل ما قبلها فيما بعدها ولا يعمل ما بعدها فيما قبلها تقول ضربت زيدا واخصم زيد وعمرو فقد عمل ما قبل الواو من الفعل فيما بعدها ولو قلت ضربت زيدا او اكرمت عمرو لم يجز ان تقول عمرا واكرمت وانت تريد واكرمت عمرا وانما عمل ما قبلهما فيما بعدهما لان حرفي الاستثناء والعطف لا يبتدان وانما يوتى بهما لتعلق ما بعدهما بمعنى ما قبلهما فلا بد من تقدم ما قبلهما فيهما واما الخلاف الشيء فالذي يقول فيما خرجه مما دخل فيه غيره فاتاني القوم غير زيد يريد خروج زيد مما دخل فيه القوم والذي يقول فاما دخوله فيما خرج منه غيره يريد دخول غيره لان غيرا داخل في الاتيان الذي خرج منه زيد

هذا باب ما اجري على موضع غير لا على ما بعد غير

زعم الخليل ويونس جميعا انه يجوز ما اتاني غير زيد وعمرو فالوجه الجر وذلك ان غير زيد في موضع الا زيد وفي معناه فحملوه على الموضع كما قال • فلسنا بالجبال ولا الحديدا • فلما كان في موضع الا زيد وكان معناه كمعناه حملوه على الموضع والدليل على ذلك انك اذا قلت غير زيد فكانك قلت الا زيد الا ترى انك تقول اتاني غير زيد والا عمرو ولا يقبح الكلام كانك قلت ما اتاني الا زيد والا عمرو • قال المفسر رد الاعتبار الى الا لانها اصل الاستثناء وادخل الا على الاسمين حتى ادى حقيقة معنى الاستثناء فيهما والباب مفهوم مستغنى عن الشرح

هذا باب ما يحذف المستثنى فيه استخفافا

وذلك قولك ليس غير وليس الا كانه قال ليس الا ذاك وليس غير ذاك ولكنهم حذفوا ذلك اكتفاء واستخفافا ومثل ذلك ايضا ما منهم مات حتى رايته في حال كذا وكذا وانما يريد ما منهم احد مات ولكنه حذفه تخفيفا واكتفاء بعلم المخاطب ما يعني وسمعنا بعض العرب الموثوق بهم يقول ما منهما مات حتى رايته في حال كذا وكذا وانما يريد ما منهما واحد مات ومثل ذلك قوله تعالى وان من اهل الكتاب الا ليؤمنن به قبل موته ومثل ذلك من الشعر قول النابغة • كانك من جمال بني اقيش • يقعقع خلف رجليه بشن • اي كانك جمل من جمال بني اقيش ومثل ذلك ايضا قوله • لو قلت ما في قومها لم تيثم • يفضلها في حسب وميسم • يريد ما في قومها احد فحذفوا هذا كما قالوا لو ان زيدا ههنا وانما يريدون لكان كذا وكذا وقولهم ليس احد اي ليس ههنا احد فكل ذلك حذف تخفيفا واستغناء بعلم المخاطب بما يعني ومثل المستثنى الاولين قول الشاعر وهو ابن مقبل

وما الدهر الا تارتان فمنهما • اموت واخرى ابتغي العيش اكدح

انما يريد فمنهما تارة اموت واخرى ابتغي العيش ومثل قولهم ليس غير هذا الذي اسس يريد هذا الذي له اسس قوله وهو العجاج • بعد اللتيا واللتيا والتي • فليس حذف المضاف اليه كلامهم باشد من حذف تمام الاسم • قال المفسر الحذف الذي استعملوه بعد الا وغير انما يستعمل اذا كانت الا وغير بعد ليس ولو كان مكان ليس غيرها من الفاظ الجحد لم يجز الحذف ولا يقول احد ليس الا ولا لم يكن الا ولا لم يكن غير. قال ابو الحسن الاخفش اذا اضفت غير فقلت غيره او قلت غير ذاك او نحوه جاز فيها الرفع والنصب فاما من نصب فقال جاءني زيد ليس غيره فانه يضمر الاسم فكانه قال ليس الجائي غيره او ليس الامر غيره او نحو ذلك واما من رفع فانه يضمر الخبر المنسوب يقول جاءني زيد ليس غيره اي ليس غيره ههنا جائيا ونحو هذا مما يكون خبرا له ويجوز عندي اذا ضممت غير ان تبني بها بعد ان تكون فيقول جاءني زيد لم يكن غيره وغيره بالرفع والنصب المفسرين اللذين فسرنا وزعم ان الفتحة كان كثير نحو قولك ان الخير والشر خبر على ان كان وقف نقول جئتني ليس غيرك وليس غيرك ولم يكن غيرك وغيرك وانا ذكر غير ولم يضمها فان الاخفش اجاز فتحها وضمها على نية الاضافة وشبهها بايتم تيم عدي وزعم ان تيم الاول قد حذف منه المضاف اليه وتبقى على لفظ ما هو مضاف غير منون وذكر الاخفش ان بعضهم ينون غير الا انه في لفظ غير مضاف وينبغي ان يكون تنوينه على وجهي الرفع والنصب وحكى احمد بن عثمة ليس الا وليس غير يضمون وينونون ليس غيره وليس الا • قال المفسر تفسيره على قولهم اتاني القوم ليس زيدا واتاني ما ذكرنا الباب من الحذف مفهوم واكثر ما ياتي الحذف مع من لان من تدل على التبعيض واول اجزاء العدد واحد وقد جاء في القران وان من اهل الكتاب الا ليؤمنن به وجاء الحذف مع في ليس مثل من الكثرة وقوله فمنهما اموات اي فمنهما تارة اموت فيها واخرى ابتغي فيها واعيشها وقوله بعد اللتيا واللتيا والتي حذف صلة هذه الموصولات وذلك تشديد الامر وتعظيمه كانه قال بعد الحال التي من شدتها وعظمت بليتها ونحو ذلك من تعظيم احوال الشدة وهذا كالاحتجاج في حذف الاسم بعد لا وقد • قال المفسر • بعد اللتيا واللتيا والتي • اذا علتها انفس تردت • وقيل معناه وانما يعني بعد مراكب من الحوادث الشديدة اذا ركبتها النفس تردت اي هلكت يجوز ان تكون صلة الاخرة وصلة الاولى

محذوفة ويجوز ان يكون جعلها كلها كشيء واحد لانها في مذهب واحد وجعل الصلة لها كانها موصول واحد وشبه في الحذف حذف احد من قوله وان من اهل الكتاب الا وحذف المضاف ليس من غير هو اسهل من حذف الصلة بعد الموصول لان المضاف قد يستغني عن المضاف اليه ولا يستغني الموصول عن الصلة الا ترى انا نوحد فنقول هذا من غلام زيد ويجوز ان نقول مررت بغلام ولو حذفت صلة من من قولك مررت بمن في الدار لم يجز ان تقول مررت بمن فاعرفه ان شاء الله ويجوز ان يكون تصغير اللتيا لما كان دالا على الشدة والمبهم في معناه فاغنى عن الصلة لان الصلة توضيح ما لا يعرف ودخلت

هذا باب لا يكون وليس وما اشبههما

التي فيها معنى الاستثناء لا العطف

فاذا جاءتا وفيهما معنى الاستثناء فان فيهما اضمارا على هذا وقع فيهما معنى الاستثناء كما انه لا يقع معنى النهي في حسبك الا ان يكون مبتدا • وذلك قولك ما اتاني القوم ليس زيدا واتوني لا يكون زيدا وما اتاني احد لا يكون زيدا كانه حين قال اتوني صار المخاطب عنده قد وقع في خلده ان بعض الاتين زيد حتى كانه قال بعضهم زيد فكانه قال ليس بعضهم زيدا وترك اظهار بعض استغناء كما ترك الاظهار في لات حين مناص فهذه حالهما في حال الاستثناء وعلى هذا وقع فيهما الاستثناء فاجرهما كما اجروهما وقد يكون صفة وهو قول الخليل • وذلك قولك ما اتاني احد ليس زيدا وما اتاني رجل لا يكون زيدا اذا جعلت ليس ولا يكون بمنزلة قولك ما اتاني احد لا يقول ذاك اذا كان لا يقول ذاك في موضع قائل ذاك وتدلك على انه صفة ان بعضهم يقول ما اتتني امراة لا تكون فلانة وما اتتني امراة ليست فلانة فلو لم يجعلوه صفة لم يؤنثوا لان الذي لا يجيء صفة فيه اضمار مذكر الا تراهم يقولون اتينني لا يكون فلانة وليس فلانة يريد ليس بعضهن ولانه والبعض مذكر • واما عدا وخلا فلا يكونان صفة ولكن فيهما اضمار كما كان في ليس ولا يكون وذلك قولك ما اتاني احد خلا زيدا واتاني القوم عدا عمرا كانك قلت جاوز بعضهم زيدا الا ان خلا وعدا فيهما معنى الاستثناء ولكني ذكرت جاوز لامثل لك به وان كان لا يستعمل في هذا الموضع • وتقول اتاني القوم ما عدا زيدا واتوني ما خلا زيدا فما ههنا اسم وعدا وخلا صلة له كانه قال اتوني ما جاوز بعضهم زيدا وما هم فيها ما عدا زيدا كانه قال ما هم فيها ما جاوز بعضهم زيدا فهذا تمثيله وكانه قال اذا قلت ما خلا وما عدا فجعلته اسما غير موصول قلت اتوني مجاوزتهم زيدا مثلته بمصدر ما هو في معناه كما فعلته فيما مضى الا ان جاوز لا يقع في الاستثناء • واذا قلت اتوني الا ان يكون زيد فالرفع جيد بالغ وهو كثير في الكلام لان يكون صلة لان وليس فيها معنى استثناء وان يكون في موضع اسم مستثنى كانك قلت يأتونك الا ان ياتيك زيد والدليل على ان يكون ليس فيها معنى استثناء ان ليس وعدا وخلا لا يقعن ههنا ومثل الرفع قوله تعالى الا ان تكون تجارة عن تراض منكم وبعضهم ينصب على وجه النصب لا يكون والرفع اكثر • واما حاشا فليس باسم ولكنه حرف يجر ما بعده كما تجر حتى ما بعدها وفيه معنى الاستثناء • وبعض العرب يقول ما اتاني القوم خلا عبد الله فيجعل خلا بمنزلة حاشا فاذا قلت ما خلا فليس فيه الا النصب لان ما اسم ولا تكون صلتها الا الفعل ههنا وهي ما التي في قولك افعل ما فعلت الا ترى انك لو قلت اتوني ما حاشى زيدا لم يكن كلاما واما اتاني القوم سواك فزعم الخليل ان هذا كقولك اتاني القوم مكانك الا ان في سواك معنى الاستثناء

قال المفسر الاصل في الاستثناء الا وسائر ما يستثنى به من اسم او فعل او حرف موضوع موضع الا والدليل على ذلك انها تكون من ذكر المستثنى منه في قولك ما قام الا زيد ويقع موقعها غير لانها تعرب باعراب الاسم الذي بعد الا وهي مضافة الى ذلك الاسم ولا يستثنى بما سوى الا وغير الا والمستثنى منه مذكور في الكلام لا يجوز ان تقول ما جاءني لا يكون زيد ولا ما جاءني ليس زيدا فقد بين ان الا في الاستثناء وانما الاصل في كلمة الاستثناء معنى الا وهي فعل كلها في انفسها قبل ان توضع موضع الا فاما ليس ولا يكون فانا لما رايناهما الافعال لا تنصب الا ومعها فاعل وعلمنا ان مع ليس ولا يكون فاعلا وكان اضماره بعض المذكورين فيهما لا يخرجهما عن معنى ما اريد بهما من الاستثناء قدرناه فيهما واجريناهما على عملهما قبل ان يجعلا في موضع الاستثناء وكانا لما قلنا قام القوم احتمل ان يكون قام بعضهم دون بعضهم لم يقم كما يجوز ارادة الخاص باللفظ العام والبعض الذي قام هم القوم الذين ارتفعوا بالفعل والبعض الذي لم يقم هم المستثنون وذهب الكوفيون الى ان المضمر في المجهول وهو كناية عن الفعل والاسم الذي موضع الفعل ايضا كانه قال ليس فعلهم فعل زيد والذي قدره البصريون اولى لانا اذا اضمرنا ما لان الكوفيين اضمروا مضافا الى زيد محذوفا وليس ذلك في تقدير البصريين واما موقع ليس ولا يكون من الكلام فانه يحتمل شيئين احدهما ان يكون من كلام غير الاول كانه عقب الكلام الاول بجملة تبين بها خصوص العموم الكلام الاول كما يقول القايل جاءني القوم وما اريد زيدا ولا اعيب وجاءني الناس وما جاءني زيد وقد ياتي جملة بعد جملة يكون فيها تبيين من التخصيص ما يكون فيه لفظ الاستثناء من الا ولفظ الله عز وجل فان لم يكن له ولد وورثه ابواه فلامه الثلث ثم قال بعد ذلك بغير لفظ الاستثناء فان كان له اخوة فلامه السدس فقام ذلك مقام الا ان يكون له اخوة فيكون لها السدس والوجه الاخر ان يكون الحال للاول او يكون من كلام واحد ويكون التقدير فيه قام القوم ليس زيدا قام القوم خالين من زيد وعارين من زيد وقد يقول القايل

جاءني عمرو وليس معه زيد على المعية كما تقول جاءني عمرو ومعه زيد ويجوز اسقاط الواو وجاءني عمرو ليس معه زيد والكلام
على الاستثناء اسقاط الواو ومن ليس في اثباتها تثبت على الاصل ولا تدخلها الا الواو ولم تدخل ليس للاستثناء وانما اختصت ليس
ولا يكون صفة في كل كلام واحد وهو موضعها من الاعراب موضع الاسم الذي هي صفته فاذا قلت ما استعنى امرأة ولا يكون
فلانة موضع لا يكون رفع لانها صفة امرأة واذا قلت ما مررت بامرأة ولا يكون فلانة موضعها خفض واذا قلت ما رأيت
امرأة لا يكون فلانة موضعها نصب وكذلك اذا قلت استثنى امرأة ليست هند او احاشا هندا او خلا فاذا نصبت ما بعدها فعلا
بحرف ان جر ليس للاستثناء ولا بحرف ان جر ما في الصفة تقول اتاني القوم عدا زيدا وما اتاني القوم خلا زيدا على تقدير
عدا بعضهم زيدا وخلا بعضهم زيدا ايضا لم يجاوز بعضهم زيدا والا تقول ما استعنى امرأة عدت هندا ولا امرأة تبالها فخلت
وعدا اذا لم توصف بها كما وصف بليس ولا يكون لان ليس لا يكون من الفاظ الاحداث المحقق كما ان المحقق كما لا يرفع بالفعل الفاعل ولا ينصب المفعول فاذا وصفنا بها فانما على اضمار الفظ وعلى حكم الاستثناء في محالها فانما بعد ما ليسا
قبلها من الاحداث وعدا وخلا ليسا لفظيا تحدث فانما خلا فانما لا تعدي الى المفعول لانه الاستثناء فاذا قلنا ما مررت بامرأة
خلت هذا لو وصف على ما قبله لفظ خلا ثم المعدي وانما عدا وان كان سعيد ما فليس لفظ احداث في نفي يكون كالاستثناء
ولا الحال الذي بين ما قبله وما بعده وانما على الاستثناء بظهر من الباب والحال والمجاوزة وسعيا اخرج عن النفي
والتخليف لانه قد سال سائل لم يستثن مجاوز كما استثنى بعد وخلا ومجاوز والجلي في المعنى والبيد وسيبويه علل وخلا
فاشتبها والجواب ان اللفظين قد يجتمعان على معنى ثم يختص احدهما بوضع لا يشاركه فيه الآخر كالعمر والعمر البقاء
ثم يختص العمر باليمين لكثرة كثير يجري هذا المجرى ويسئل اجعل قائما مجرى في الاستثناء ولم يكن وما كان موضع ليس ولا
كونه لا تقول اتاني القوم ما كان زيدا على معنى لم يكن بعضهم زيدا وقد قيل ان معنى عدا ان الشيء وحلا
الشيء بقال ما اعرفه مذ كان وكاد يقع بك وجاوز قد يقع فيما ساعدوا فيما قبله تقول تجاوزنا العلم ولا يقال عدانا العلم
فصار بين عدا وما عدا وخلا فلا خلاف بين البصريين والكوفيين ان ما في موضع نصب ان ما خلا وما عدا
كالمصدر وفاعل عدا وخلا مضمر تقديره ما عدا بعضهم وما خلا بعضهم وانما اتاني القوم مجاوزتهم زيدا
ومجاوزتهم عندي على الحال كالمصادر التي توضع موضع الحال كقبلك وجميع عوده على ضمير وتظن الكافة قائما في
القوم مجاوزين زيدا وخالين من زيد واما الا ان يكون فان الاستثناء بالا والمستثنى ان يكون في صلة ان وان والفعل
بعدها في تقدير المصدر فاذا قلت اتوني الا ان يكون زيد فتقديره في اللفظ الا كون زيد ومعناه الا ان زيدا وقد تنصب
فعلى انا في القوم الا ان يكون زيدا على معنى الا ان يكون بعضهم كما انصرف ليس لا يكون في معنى ذهبت
اموالكم فيكم الا باطلا الا ان تكون تجارة فجعل كان على ان يكون واذا نصبت تجارة وانت تكون على التقدير الا ان يكون زيدا واما قولك لا اكلم
وقد يجوز في العربية الا ان تكون تجارة على معنى الا ان يكون بعضها تجارة كما تقول اتاني القوم الا ان يكون زيدا واذا وقعت
الاسم فيكون معنى يقع الا ان تقع تجارة لان كان اذا لم تكن فما خبرها فانما معنى يقع ويوجد ويحدث واما قولك فما كاشي
في عبد سيبويه حرف جر وليس اسما ولا فعلا فانما الجر بها فالاجلاء بين الجرين بنو ﴿ وقد قال الشاعر ﴾
حاشا ابي ثوبان ان به ... ضنا على الجاه والشتم
واكثر النابغة الذبياني وهم مع خلا لانهما يشبهان
مختلطون بها فاما الفراء فزعم ان حاشا تفعل وزعم انها لا فاعل لها وهذا طريف وهو كما تجاهل لان الفعل لا يكون بغير فاعل
وزعم ان الاصل حاشا لزيد فكثر الكلام بها حتى اسقطوا اللام وخفضوا بها وقال محمد بن يزيد المبرد انه يكون حرف جر
كافا لا يشبهه ويكون فعلا بمنزلة خلا وعدا ان اسندت الفعل اليه فتقول ما حاشى زيدا استثنيته وحاشى عمرا فهو فاعله
ولا ارى فاعلا في النابغة لشبهه ﴿ ولا احاشي من الاقوام من احد ﴾ ﴿ قال المفسر ﴾
واما احاشي فقولهم حاشى لزيد ولو كان حاشى حرف جر لم يجز دخولها على اللام
انا احاشيها جاءت حاشيت فلما لم يجز دخول حاشيت انا هو تصريف فعل من لفظ حاشى الذي هو حرف استثنى ولا يكون
بمعنى الاستثناء ولا يحاشي محاشيه حاشيت من حاشي كثيرا مثل وجلوا وجلت ولا احاول ولا قوة الا بالله
ولا اسمه الله فقد صرف الفعل عما ليس بفعل وانما يقوى قولك ان العرب تخفض كما وتنصب
فقال ابو حاتم الزجاج حاشى لله في معنى براءة لله وهي مستغنية من قولك كنت في حشى فلان اي ناحيته فلان كما
يأتي الحشا اسمي لخلق البطن ﴿ فاما قال حاشى لزيد فمعناه قد تحيى زيد من هذا وتباعد منه كما انك اذا قلت قد تحيى من
هذا فمعناه قد صار في ناحيته وكذلك حاشى من هذا اي قد صار في ناحيته منه وعلى طريقة الزجاج قال بعض
اصحابنا حاشى في معنى المصدر وهي حاشى لله وحاشى لله كما جاء براءة الله وبراءة لله ويدخل النقص فيقال حاشى لله وحشى
لله كما يقال النقص عند في بعده وفي بعد عن كذا كما جاء في الخروف ويستعمل حاشى لزيد الاسم الذي
عند ذكر سوء وفي غيره او فيه وربما اراد واسوءه الانسان من سوء فصيد لون يشبه الاسود يميل الى حمرة
اراد ونحيته ويكون نزعهم على جهة التعجب لا الانكار على من ذكر السوء فيمن يبرؤ منه قال الله جل ثناؤه قل فلم
يعذبكم بذنوبكم على طريق التعجب فاما حاشى من سوء فمذهب حاشى كمذهب معاذ الله وسبحان الله في الانكار على من ذكر السوء فيمن يبرؤ منه
فاستثنوا بما على طريق التبرئ للاسم المستثنى بما من سوء اذ دخولها غير واجب وقد يكون حرف جر ولم اعلم احدا خالفا في جواز

الجر بها ولم ار احدا ذكره عدا الجرمي الا الاخفش فانه قد رواها في معنى ما ذكرت مع خلا في الجر فاما اتاني القوم سواك فمعناه
في معنى الاستثناء لان فيه معنى تسوية وسواء كذا قد ذكرناه في غير هذا الموضع
حكى عن الزجاج انه كان يجيز في بعض الاحوال تقديم حرف الاستثناء في اول الكلام وتخرج
خلا ان العتاق من المطايا ... حبين به فهن اليه شوس
وهذا غلط لان الشعر لا يبنى هذا البناء وقبل هذا البيت
الى ان عرسوا واعبت مزمله ... فريقا ما يحس له حسيس
خلا ان العتاق من المطايا ... حبين به فهن اليه شوس
فقد ما وخلا بعد المستثنى منه وهو ما يحس حبيس وليس بمعلوم زيد ولا خلا
الجر الذي ... فقدن ولا الذي منه فقدن بلا وتقديم الاستثناء فيه للضرورة والذي يحكى عن الكوفيين
جواز تقديم الاستثناء في اول الكلام قالوا الكلام انما اكرم زيدا استثناء وجاز ان تضعه مقدما وتؤخره
وهذا عند اصحابنا لا يجوز من غير حجة فمن ان تقديم الاستثناء في اول الكلام لم يثبت عليه دليلا من سماع ولا قياس ومن
ان ما لا يعمل ما بعدها فيما قبلها لا تقول زيدا ما ضربت فاذا لم يجز ذلك كان جواز تقدمه الا عمله أبعد

هذا باب علامات المضمرين وما يجوز فيهن كلهن وسنبين ذلك ان شاء الله

هذا باب علامات المضمرين المرفوعين

اعلم ان المضمر المرفوع اذا حدث عن نفسه فان علامته انا وان حدث عن نفسه وعن آخر معه قال نحن
وان حدث عن نفسه وعن آخر قال نحن فالنون لا تقع انا في موضع التاء التي هي فعلت فعلت لا يجوز ان تقول فعلنا انا
لانهم استغنوا بالتاء عن انا ولا يقع نحن موضع التاء التي هي فعلت فعلنا لا تقول فعل نحن واما المضمر المخاطب فعلامته
ان كان واحدا انت وان خاطبت اثنين فعلامتهما انتما وان خاطبت جميعا فعلامتهم انتم واعلم انه لا يقع
انت موضع التاء التي هي فعلت ولا انتما في موضع التاء التي هي فعلتما الا ترى انك لا تقول فعل انتما ولا يقع انتم في
موضع تم التي هي فعلتم لو قلت فعل انتم لم يجز ولا يقع انتن موضع تن التي هي فعلتن لو قلت فعل انتن لم
يجز واما المضمر المخاطب عنه فعلامته هو وان كان مؤنثا فعلامته هي وان حدث عن اثنين فعلامتهما
هما وان حدث عن جميع فعلامتهم هم وان كان الجميع جميع مؤنث فعلامته هن ولا يقع هو ولا
هي موضع المضمر الذي في فعل لو قلت فعل هو لم يجز الا ان يكون صفة ولا يجوز ان يكون هنا في موضع
الالف التي هي ضربا والالف التي مع النون تضربون لو قلت ضربان هما لم يجز ولا يقع هما موضع الواو
التي هي ضربوا ولا الواو التي مع النون تضربون لو قلت ضربون هم لم يجز وكذلك في لا يقع هي موضع
الاسماء التي هي فعلت لان ضمائر الاسماء ضمائر الاضمار الذي ليس علامة ولا يقع هن موضع النون التي في
فعلن ويفعلن لو قلت فعلت في لم يجز ذلك في المذكر فالموضع يجوز في المذكر فاما نحن وانت
وانتما وانتم وانتن وهو وهي وهما وهم وهن لا يقع شيء من هؤلاء في موضع شيء من العلامات
تما ذكرنا وكل موضع المضمر الذي لا علامة له لانهم استغنوا بهذا فاسقطوا ذلك

قال المفسر

ادخل الاسم المضمر الكلام من قبل ان للمتكلم اخبارا عن نفسه ومن المخبر عن نفسه المكني وذلك ان الاسماء الظاهرة
كثيرة الاشكال والالوان يتغاير في نفس لها الحواس فتدرك بها فلذلك احتيج منها الى الكشف والمضمر دال على اختصار المخبر عنه
منها في كثير من احواله الصفات كقولك مررت برجل طريف والمضمر تستغني عن ذلك الاحوال
المقترنة بها الغيبة عن صفاتها وفي كلمة اقسام المتكلم والمخاطب والغائب والاحوال المقترنة بها حضور المتكلم والمخاطب
والمشاهدة اياها وتقدم ذكر الغائب الذي يصيره منزلة الحاضر المشاهد بالحكم واعم تقدم المتكلم ثم المخاطب ثم الغائب
واما صار المتكلم اعرف لانه لا يوهمك غيره فان قال قائل فقد يكلم المتكلم فلا يعرفه السامع فيسأل عنه فيقول انا
المتكلم كما يقال لابن المخاطب ذا سمع خطاب لا يعرف المخبر به فسأل المتكلم فعرف حسبا وان جهل نسبه لان الذي تسمع
الام تحسن بما تجاب فهو يعانيه والذي يسمع كلامه وان كان بما تجاب فقد تحسن كلامه بسمعه اياه فاما سؤال السامع
عنه فكما يسئل الرجل عمن رمى عنه فيقول من هذا الرجل فكيف ما ذكرنا ان رجلا مجهولا لو تحسن بما عرفه فسمع رجلا
يتم قول انا فعلت فلانا وانا فعلت وصححت علم ان القائل هو المتكلم لا يدهك وهمه الى غيره ولو سمع انا قتلت ثم يذهب
وهمك الى بعض من حضر دون بعض المخاطب ليتلو المتكلم بالحضور فالمشاهدة واضعفها تعريفا كتابة الغائب لانها تكون
كناية عن معرفة ونكرة حتى قال بعض النحويين كناية النكرة نكرة واما المتكلم فجعل له لفظ تفرده به لا يشاركه
فيه غيره في لفظه وعبارته عن نفسه اذ كان لا يجوز ان يكون كلام واحد من متكلمين لفظ مشترك فظن ومن احال ذلك
بنى قوله على لفظ الوقت والذكر للمتكلم لان الفعل من الموقت والمذكر انما احتاج اليه ليلا يتوهم غير المقصود في موضع المقصود
وبنيه المتكلم وجمعه على لفظ واحدا مثالا في الضمير المتصل المرفوع وهو حرف الاثنين والجمع واما في الضمير المنفصل المرفوع فكما
كقولك انا وانت وهو وهي وهما وهم وهن فالانثى والجمع لا تثنى ولا تجمع لانه قد عبر عن المذكر والتثنية والجمع بغير علامة

أن المثنى هو شيئان متساويان بالفظ ضم أحدهما إلى الآخر كزيد وزيد ورجل ورجل وما أشبه ذلك والمجموع

هو جماعة متساو واللفظ ضم بعضها إلى بعض كقولنا زيد وزيد وزيد ورجل ورجل ورجل فيقال الزيدون ورجال

والمتكلم لا يشاركه متكلم آخر في خطاب واحد فيكون اللفظ لهما فيبطل تثنيته وجمعه على منهاج التثنية والجمع ...

[illegible]

أي الحاضر عندك أنا وإنما يقع جوابا وتقول الفاعل إن من يقوم بالأمر فيقول له الآخر أنا أو هأنذا أو هأنت ذا أي أنا في الموضع الذي تنصرف أنت وأنت في ذلك الموضع وأكثر ما يأتي هذا في كلام العرب تقديرها والفصل بينهما دون ذا بالضمير المنفصل الذي حكاه أبو الخطاب عن العرب الموثوق بهم من قولهم هذا أنا وأنا هذا هو ومعنى هذا أنا وأنا هذا واحد إنسان فحمل الوجه الذي ذكرناه نقاك هذا أنت وهذا أنا يريد أن يعرفه نفسه كان محالا لأنه إذا أشار له إلى نفسه كان عنده أبدا لا فائدة فيه لأنه إنما تعلمه ليس غيره وتقول ما زيد غير زيد وليس في الدار غير زيد لكان لغوا لا فائدة فيه وتقول هذا أنت والإشارة إلى غير المخاطب جائز ومعناه هذا مثلك كما تقول زيد عمرو على معنى زيد مثل عمرو والذي حكاه يونس عن العرب هذا أنت تقول كذا وكذا وهو سؤل قولهم من أسلم هو لا تقولون أنفسكم لأن قولهم هذا أنت كقولك أنت هذا أحدهما مبتدأ والآخر خبره أيهما شئت جعلته المبتدأ والآخر الخبر وقولهم يفعل كذا وكذا في موضع الحال عند البصريين كأنك قلت هذا زيد قائما أو عالما والعامل فيه معنى التنبيه وعند الكوفيين المنصوب هنا هو العامل لأن المعنى عندهم زيد قائما أدخلوا هذا للوقت الحاضر كما يدخلون كان لما مضى وإذا أدخلوا هذا وهو اسم ارتفع به زيد وارتفع هو بزيد على ما يوجبه حكم المبتدأ والخبر واختلف الذي دعا لا رتفاع زيد بهذا ويسمى أهل الكوفة هذا التقريب وسموها عندهم سترا لأن كان لا يكون زيد خلف على زيد وأيم وارتفع زيد بها وبطلا ارتفاعه بقائم وأن ارتفاع قائم به فانتصب لأنه يجوز استيفاء المنصوب لأن الفائدة به معقودة والفضل الذي يجوز عند الكوفيين هذا زيد القائم كما يجوز كان زيد القائم وهذا زيد القائم لأن مجاري الحال عندهم وأسا قولهم أنتم هؤلاء تفعلون أنفسكم فبنيه ثلثه أقوال أحدها مذهب سيبويه أن أنتم هؤلاء مبتدأ وخبر وتفعلون أنفسكم موضع الحال تقديره فما بالكم تقتلون أنفسكم على أصل مذهب الكوفيين تفعلون خبر التقريب على ما ذكرناه من مذهب النحويين وذهب أحمد بن يحيى نفطويه إلى أن هؤلاء في معنى الذين وتفعلون في صلتها كأنه قال ثم الذين تقتلون أنفسكم كما قال عز وجل عدس ما لعباد عليك إمارة ۞ نجوت وهذا تحملين طليق

معناه والذي تحملين طليق وكان سيبويه يذهب على ما قدرناه أحمل يحيى أن يقدر أنتم هؤلاء تقتلون أنفسهم على تقدير الذين يقتلون أنفسهم ويجوز عند البصريين أن اسم الذين تقتلون أنفسكم الضرب وليس ذلك بالمختار وأنشد فيه سيبويه

وأنا الذي قتل بكرا بالقنا ۞ وترك مرة غير ذات سنام ۞ والوجه وأنا

نادبتها الذي قد سورني ۞ وتضحي وطرقت أم عيالي ۞ أنت الذي

والوجه الذي طلق عام جاع وذكر أحمد بن يحيى تحمل تقديرا إنما قال هؤلاء تقتلون أنفسكم على بعد اللغة لأنه قد تقدم ذكر اسم وتقدير استه الذي مت عندكم فتن أنت والذي لأن الكلام لا يحتمل ما سقاطه وسيأتي هاهنا هؤلاء حاججتم فيما لكم به علم فلم تستموا فلا تحتجون فيما لا علم لكم به الوجوه التي ذكرناها فإن قال قائل إذا كان معنى الأول أن قوله تقتلون أنفسكم موضع الحال والحال فضلة في الكلام فهلا حذوا ثم اسم هؤلاء قيل له إذا كان المقصد الإخبار عنها أوجب حكم اللفظ فيه أن يكون خالا ويجب أن يجري لفظه على الحال ونصير الحال لازمة عليها وجهها المعنى كما أن الشرف في بعض المواضع لازمة لقولك مررت برجل صالح وأنا آتيها الرجل صالح والرجل صفتان لازمتان لا يجوز انتفاؤهما عن الكلام وإن كان أصل الصفة أن يكون مستغنى عنها وأيضا فإنا وإن جاز الحال مع المصادر لا يستغنى عنها بمنزلة قولك شربك السويق ملتوتا وأما قوله هذا لها ما وذا إليا بمعنى وهذا إليا فإنما جاز تقديم ها على الواو لأن ها تنبيه والتنبيه قد يدخل على الواو وإذا عطف بها جعلت على جهلة كقولك لا إن زيدا لخارج الآن وإن عمرا لذاهب وتجعلها واو عرفة إذا آلت

هذا باب علامة المضمر من المنصوب

اعلم أن علامة المضمر المنصوب إياما لم تقدر على الكاف التي في رأيتك وكما التي في رأيتكما وكم التي رأيتكم وأن التي في رأيتكن والكاف والهاء التي رأيتها والهاء التي في رأيته وهما والتي في رأيتهما وهم التي في رأيتهم وفي التي في رأيتهن رأيتني وإياي فإن قدرت على شيء من هذه الحروف في موضع إياك لم يكن الموضع لهم استغنوا بها عن إياكما كما استغنوا بالتاء والواو التي في الرفع عن أنت وأنتما وأنتم

هذا باب المتصل

هذه الضمائر المنفصلة التي ذكرناها سبيلها لا يجوز استعمالها بأنفسها لأن إياك منفصلا وإنما يستعمل إياي في الرفع لا إذا لم يقع سواه مما يكون التوكيد

فيس ذلك قولهم إياك رأيت وإياك أعني فإنما استجلبت إياك هنا من قبل أنك لا تقدر على الكاف وهاء التنبيه ما يؤكد وتعالى وإنا وإياكم لعلى هدى أو في ضلال مبين من قبل أنك لا تقدر على كم هنا ۞ وتقول إني وإياك منطلقان لأنك لا تقدر على الكاف وتقول ما رأيت إلا إياك من قبل أنك لا تقدر على الكاف ونظير ذلك قول من يدعون إلا إياه فلو قدرت على الهاء التي رأيته لم تقل إياه

مرة أو من عبوب الناس كلهم ۞ فالله يرعى أبا حرب وإخوانا

وذكروا أن من مواضع الضمير المنفصل تقديمه على العامل وانفصاله عنه بحرف الاستثناء وحرف العطف فالتقديم كقولك إياك نعبد وإياك نستعين والاستثناء هل أصل من يدعون إلا إياه والعطف يعجبون الرسول وإياكم وإياكم وإياكم لعلى هدى وفي ضلال مبين وأما إذا أضمرت الهاء والياء فيهما فإن شبهته بأن وقعتهما رأيت الهاء العائدة إليه والآخر إن شبهته برأيت وقدرت الهاء على تقدير واو وجميعا غير مستحسنين عند البصريين في الكلام وأنجعهما عندهم حذف الضمير من إن وأخواتها صدق الكوفيين حذف الهاء من رأيت فإذا جعلت المحال منصوبا لا قلت على قولهم من ضربك فالاسم نصب الاسم بالفعل الذي بعده إن إياك رأيت كقولك إياك رأيت والذي ينصب الاسم بأن يقول أنا زيدا ضربت فإذا جعلت في الضمير المتصل ما قلت المفسر إما قولك عجبت من ضربك إياه ومن ضربك وضربكم فالاسم الأول المضاف إليه المصدر هو جر وبالإضافة فاعلا كان المعنى أو مفعولا فإن كان مفعولا فالاسم الثاني مرفوع ولا يكون ضمير الانفصال وذلك أن ضمير المرفوع المتصل لا يوجد إلا في الفعل وإذا كان مع غير فلا بد من الفعل تقول ما كقولك ضربني وأنا ألزم تقدمه في الفعل على كل حال لأنه قد تعتور به الفعل حتى يخلط به كاتين بنا كقولك قمت وقمنا وذهبت وذهبا وذهبن فتبنى آخرا لفعل لأنه كان مفتوحا ويخلط به حتى صيره بمقدار الفعل بعد علامة كقولك زيد قام وأنت قمت وأنا أقوم ونحن نقوم ولا يجوز أن يوجد ضمير مرفوع متصل إلا غير فعل من أجل هذا استحكمت علامات الإضمار بالفعل وشبه غير الفعل بالفعل في بعض المواضع مما ستتبعث عليه إن شاء الله فإذا كان الاسم الثاني ليس المضمر مفعولا وأن الفعل بعده مضمر فهو متصل لا غير وذلك قولك عجبت من ضرب زيد أنت وعن ضرب زيد هو وعن ضربه إياك وعن ضربك إياه إذا جعلت المضمر الأول مبتدأ وهو فاعل في المعنى وإن كان المصدر الذي هو جر بالإضافة فاعلا وكان مضمرا بعده المفعول مضمرا فعلى الذي يتكلم عليه المعرفون ونضع عليه المسائل وهو قولك عجبت من ضربي إياك وعن ضربك إياه والأجود الجيد ضرب إياك وذلك أن ضمير المصدر لا يستحكم فيه علامة الإضمار إذا كانت علامة مضمر مرفوع لا متصل ولا بد من المتصل وأنا يتصل ضربه إياه الذي يلي الفعل وكل الأسماء التي ليس بها معنى فعل نحو غلامي وغلامك وغلامه ولا يتصل الضمير المضاف إليه الغلام ضمير آخر منفصل وأما الضمير المضاف إليه الضرب مجرورا بمنزلة النون في ضربني ونحن لو نوت آخرا لظاهر أو لأولية متصل وإنما يليه المتصل كقولنا عجبت من ضربي إياك وعن ضربي إياه وعن ضربي إياي وإنما تشبه ضربك في إضافة الضمير بضربك جين تصل به الكاف وإنما ضمير فاعل ومفعول وهو في الفعل قوي لاستحكام علامات الإضمار فيه الفعل لا لأن الفعل يغيره ضمير الفاعل ويشكل آخره حتى يصير كشيء واحد فكما أن اضمار المفعول إنما يدخل بعد ذلك على شيء واحد وليس اضمار الفاعل في الفعل كاضمار المفعول

لأن إضماره في المصدر يوجب له الجر الذي لشاركه فيه المفعول وأيضا فان الفاعل المضمر في الفعل ليس محله محل ثوب
يوجب انفصاله ما بعده من الضمير وانما نشبه الضمير المتصل بالمصدر بالضمير المتصل بالفعل لأن الفعل مأخوذ
والمصدر يعمل عمله فشبه ما اتصل بالفعل لكذا وأدى وصلوا الضمير بالمصدر فالاول ضمير فاعل والثاني ضمير مفعول به
على ما ذكرنا من مذهب سيبويه وكم يحسن ضربك على تقديم الكاف وكم يحسن ضربك على تقديم الهاء
جائز حسن والاجود ما بدئ به من ضمير المتكلم ثم المخاطب ثم الغائب كقولنا ما أحسن ضربي اياك وضربك وهو
المتكلم لم يحسن الا المتصل نحو ما أحسن ضربك اياي وكذلك ما أحسن ضربه اياك وضربه اياي على تقديم
الضرب وهو المتكلم ثم المخاطب ثم البعيد الغائب ولم يحسن ما أحسن ضربي ولا ما أحسن ضربك واذا كان الضمير
لغائبين وكان الاول منهما فاعلا لأن المعنى كذلك نحو ما أحسن ضربه اياها والمعنى ما أحسن ضرب زيد اياها
فان قال قائل قد شرط سيبويه قبل هذا الموضع الضمير المتصل اذا أمكن الحكم المتصل فلم يجز ذلك هنا الموضع
الذي يقع فيه المتصل قيل له للمتصل مواضع مخصوصة به وهي المواضع التي ينفرد بها المتصل العوامل فيه وللمنفصل
مواضع مختصة به وقد ذكرنا مواضعها جميعا وذلك لكل المواضع لا يقع أحدهما موضع الآخر فقد تعرض من الكلام مواضع يقع فيها
ما ولان أحدهما يحدث الى شبه المتصل والآخر يحدث الى شبه المنفصل فتستعملان جميعا فيما فيه شبه بينهما فأما من يقول
ضربك فانه يجعل على ضربك حين اتصل به ضمير الفاعل والمفعول وضربك مصدر مضاف الى الفاعل وفي من قال قد ضربني
اياك حمله على ما ذكرنا من مخالفة المصدر الفعل في اضمار الضمير به وبهما يجوز ضمير المتصل والمنفصل كما ما اختار
كان وليس واخواتها والاكثر في كلام العرب والاختيار عند النحويين في ذلك الضمير المنفصل كقولك ما كان الا اياي القوم ليس الا اياك قالوا
لا يكون اياه الا شر له ذا ... لئن كان اياه لقد حال بعدنا ... عن العهد والانسان قد يتغير ... وقالوا
ليس هذا الليل شهرا ... لا نرى فيه غربا ... ليس اياي واياك ... ولا نخشى رقيبا ... فاما
كان الاختيار ذلك الضمير المنفصل لعلل يطول بها ان كان وأخواتها افعالك دخلن على مبتدأ وخبره
المخبر عنه فان ضميره يتصل به نحو زيد فاعل ذلك الافعال والاسبية لكذا وسبيل ضمير الفعل كني والجد وبعد جنسه
ذا وأنا الخبر فقد يكون فعلا وجثة وخبرا فغير متمكن فلما كانت هذه الاشياء لا يجوز اضمارها ولا كون الا منفصلا اختير الضمير
الذي يحسن اضماره اذا أضمرت ان يكون على سبيل ما لا يضمر من الاخبار خارج عن الفعل وبينها ان الاسم والخبر كل
واحد منهما بمنفصل من الآخر غير مخلوط به فاذا وصلنا ضمير الخبر جاز مع ضمير الخبر أن تضمر الاسم لانه هو الاصل في
الاضمار فاذا اجتمع الضميران في الفعل كقولك كنت وان زيدا كانه لم ينفصل المضمر من الاسم وخلط به فبينها ان اسم
وصلنا ضمير الجسم بضمير الاسم فقلنا كنته وكانه زيد وكان عمرو والفاعل والمفعولة هذه الافعال لشيء واحد فلذلك
وخبرا فاما ان يكون احدهما هو الآخر او شبيها به مجعولا غيره لكنه ووقع الفاعل لا يتعدى الى نفسه متصلا وتعدى
نفسه منفصلا لا يجوز ضربني ويجوز اياي ضربت وما ضربت الا اياي فان قال فانك تقول ظننتني فاما ان تكون
منطلقا فتعدت فعله الى نفسه فهلا اذ شبهت كنت على هذا قيل له انما جاز حسبتك منطلقا ونحو لان المحسبة وبابها
لا يقع على المفعول الاول الا الخفيفة فلم يعتد به وانما هي واقعة على المفعول الثاني لان المعتقد بالكون هو المفعول الثاني
اذا قلت كان زيد منطلقا فالمعتقد بالاخبار الانطلاق والذي يقول ليس شيء وكاء بني فعلي شبيه بالفعل حين حول الاسم
والخبر منزلة الفاعل والمفعول به وقد حكي عن بعض العرب انه قال عليه رجلا ليسني رجل كما ترى وقد شبه ليس اذا
تكلم بها بفعل ليسني كما قيل ليسني وفعلني قال الشاعر فيما انشدنا ابو بكر بن دريد ... عددت قومي كعديد الطيس ...
اذ ذهب القوم الكرام ليسي ... واما قوله لان اياك كان علامتنا الاضمار فهو مخالف لما ذكرت في اياك كان زيدا خير منك
حمل الكاف في موضع خفض اضافة اياه اليها في قوله اياك نفسك واياه اشبه لان اياه اذا كانت علامة اضمار لم يجز
اضافته الى شيء كما ان المضمر لا يضاف وانما يضاف الى ما بعده والى المعرفة من الاسماء وان ما بعده تخفض الا ضاف وان
منزلة اياه منزلة اسم ظاهر مضاف الى ما بعده والمضاف والمضاف اليه شيء واحد كقولنا رأيتك نفسك ومررت بك نفسك
ومعناه رأيت نفسك فلست تقصد بالنفس الى بعضه ولا الى شيء سواه وانما قال سيبويه اياه علامة المضمر لانه وصل
بها الى لفظ المضمر في الموضع الذي كان يتصل بعامله وذلك ان ضمير المخفوض المنصوب لفظهما واحد في أول الموضوع في اشر كهما
في اشياء كثيرة ذكرت في مواضعها وغير المخفوض لا يكون الا منفصلا وكان حق المنصوب ان يكون كذلك الا انه عرض للمنصوب حال
اختص بها من جواز التقديم والتأخير والفصل بينه وبين عامله فاذا أضمر لم يكن وصله وذلك نحو قولك اياك ضربت
أصله ضربت نفسك والكاف لا يتكلم بها وحدها منفصلا من ضرب فلما كان المفعول يقع منفصلا ومتأخرا او بعد حرف من حروف
الاستهناء وهو المستكرم والمخاطب الغائب الذي جرى ذكره اضطر الى ما يوقعه في هذه المواضع الى لفظ يجعله وصلة
الى اللفظ الذي يشترك فيه المنصوب والمخفوض فهو اياه ولا بد لاياه من أن يكون له موقع يتحلى الناصب الذي كان ينصب الحلة
فاذا نصبناه كان بمنزلة اسم آخر فنصبناه ان يكون مضافا اليه كقولك نفسك زيدا وعمرا نفس زيد وعمرو
زيد وجاز اني في نفسه وزيد وجاز اني في حين زيد والمعنى في ذلك جاز اني في زيد فقد استعملت هذه الوسائل المواضع التي يستغني فيها عن
الواو وجعلت مضافة الى ما بعدها على ما بينا وجه ترتيب الكلام واصطلاح اللفظ وربما ينشبه ما ذكرنا زيادة دخول صلة الى

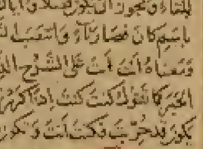

خبره نحو قولهم يا أيها الرجل الاصل فيه نداء الرجل فلما لم يكن ذلك بسبب الالف واللام فيه فادخلوا اي فنادوه واجروه
مجرى المنادى المفرد فضموه لما كان اضافة المقصود باليداء فعاملوه لان اضافة يوجب لحكاه اللفظ فقد قيل فيه اقاويل غير
ما قلناه وقال بعض النحويين في بكما اشمر وقال بعضهم الياء والكاف والهاء في اياي واياك واياه هي الاسماء واياها عماد لها
لانها لا تقوم بانفسها وزعم قائل هذا القول انها في موضع ضرب ان اياها حرف زائد لا يحول بين العامل المعمول فيه
فيكون اياي الكاف في موضع ضربي لا يفصل احدهما من الآخر وقد قال بعضهم اياي اسم مبهم يكنى عن المنصوب وجعلت
الكاف والهاء والياء بيانا عن المقصود بفعل المخاطب من الغائب لا موضع لها من الاعراب هو قول الكاف وحدها والياء وحدها
فوجدتك اياك وجدتك يكرر على معنيين لان ما بعد اعتدلك والآخر يعني عليك وانت الاولى مشددة والثانية خبرها
فان اردت بوجدتك معنى الاصابة فانت انت خبرها في موضع الحال فيجوز فيه الواو فوجدتك وانت ان كان يجاءك
يعني عليك وانت انت خبرها في موضع المفعول الثاني ولا يجوز فيه الواو ولا يجوز موضع انت انت الضمير المنفصل الا ابتداء
وخبرا وهما منفصلان وأما بعد الا ان انت وزيد وما اشبهها مما بعدها فيه لفظ الاسم اجاز على العهما في المعرفة في مثل
وكونه ... كما قال الشاعر ... وان من القوم الذين هم هم ... اذا ما نهم سيد قام صاحبه ...
نجوم سماء كلما غاب كوكب ... بدا كوكب تأوي اليه كواكبه ...
ولم أنس اياتا لها ولياليا ... بجلة اذ نعطي بها ما نحاول ...
اذ الناس ناس والزمان بغرة ... واذ نحن لا نروى علينا الاطاول ...

ويروى نروى فمن قال لا نروى ما أراد اي لا نداري اجلنا بسوء ومن قال نروى بالراء اي لا نسمع من كان اجلنا واياه يريد
اذا الناس على الحال الذي عهدتهم به والحال التي عرفتهم بها واذا ذلك كنت أنت اكما فانت على معنيين احدهما ان يكون توكيدا
للتاء ويجوز ان يكون فصلا واياك خبر كنت وانت اكما اصلها انت انت فلما ادخلت عليها كان ارتفعت الاول
باسم كان فصارا تاء وانت انت اكما وانتصب الثاني خبر كان وصارا اكما وأما قوله فوجدتك اياك فاياك مفعول ثان ووجدتك بمعنى علمتك
ومعناه انك انت على الشرح الذي ذكرناه ثم دخل عليه وجدت وقد تقول انت ثم تعيده للتوكيد ولا يزيد الابتداء او
الخبر كما تقول كنت كنت اذا كررتها توكيدا وقوله سيبويه في آخر الباب ان شئت جعلت انت صفة ولا لة على اسم يستهم ان
يكون قد جرى ذكرت فكنت انت وكررت على وجهين احدهما ان تكون انت مبتدأ وهو وخبر زيد اذا قلت قد
التاء زيد وعلى هذا قوله سيبويه كأنه قال انت الفاضل وانت المعروف بالفضل وتكون الجملة في موضع خبر التاء
في كنت وأجاز ان تكون انت صفة للتاء في كنت تركيبا

هذا باب ما يكون من الاضمار في ما يجري مجرى الفعل

وذلك ان وليت ولحا واخواتها وزيد وزيدا وعليك وهلم وما اشبه ذلك فعلامات الاضمار
حالها حال ما ذكرنا لان هذا الفعل لا يقوى ان تقول عليك اياه ولا زيدا اياه لانك قد تقدر على الهاء فتقول
عليك وزيدا كه ولا تقول عليك اياي لانك قد تقدر على اياي ... حدثني يونس انه سمع من العرب من يقول عليك
زيدا ضربته ومنهم من يجعله اضمارا يعلق به عليك بنا عن في وانا وانت
ولو قلت عليك اياه كان هنا جائزا لانه ليس بفعل وان شبه به فلم تبلغ العلامات هنا كما تبلغ في الفعل الذي
مضارع في ذلك بلا سماء واعلم انه قبيح ان تقول رأيتك فيها اياك ورأيتك اليوم اياه من قبل انك قد تجد
الاضمار الذي سوى اياه وهو الكاف التي رأيتك فيها والهاء التي في رأيته اليوم فلما قدروا على هذا الاضمار
بعد الفعل لم يفصلوا حيث ما اردوا لو تكلموا اياك استغنوا بهذا عن اياك واياه ولو جاز هذا جاز مررت
زيد اياك وان فيها اياك ولكنهم لما وجدوا الى ذلك سبيلا ولم يفصلوا حيث ما اردوا لو فعلوا ان فيها
اياك وضربت زيدا اياك استغنوا به عن اياي ... واما ما اني لا اتاك ومارأيتك الا اياك فلا يدخل على هذا مررت
فيقال له لو آخر الا كان الكلام محالا ولو اسقط الا كان الكلام منقلب المعنى وصار على معنى آخر ... قال المفسر ...
تأويل هذا الباب على شرح ما ذكرنا في الاضمار والانفصال فاقوى الثلثة في الاتصال والانفصال واخواتها وذلك انهن اجرين مجرى
الفعل الذي يتعدى فرع آخر فاذا وقع الاسم المنصوب المسبب بالمفعول والخبر المرفوع المسبب بالفاعل متصلا بها ولا
يدخل عليها حرف يمنع من اتصال المنصوب بها وجب فيها ما وجب في المفعولات بالافعال من الاضمار المتصل وبعد زيدا زيدا تقول
زيدا زيدا وزيدا زيدا او آداكنت فلت زيدا وزيدا كه ولم يكن سيبويه زيدا اياه وذلك ان زيدا زيدا في موضع مرفوع
فلم توت بضمير المخفوض كما قالوا ان اكما وما اشبهها لانها موضع اتكما وما اشبهها وانما قوي من قوي كذلك زيدا
في مقام زيدا زيدا اقوى من زيدا واياه وقد رأيت بعض النحويين اجاز الاضمار المتصل في زيدا وما ذكر سيبويه وبعد ما عليك وهو قوي
ان الفصل يجوز عليك وعليكن وعليكما وعليكم وعليكن وعليك اياه وعليك اياها واما جاز اياي ولا يجوز الاضافة الى الكاف لانه
المصدر المضاف الذي قد جاز ان يذهب الفصل نحو ضربك اياي وضربي اياك وما بقي من الباب يستغني عن تفسيره ...

هذا ما يكون من الشعر اضطرارا فيه بمنزلة الكلام

فهن ذلك قول خفيد الأرقط ... الا لبكر حبني لعنت اباكا ... وقال آخر وهو منظور بن كاوم الفقعسي اما

جعلت بمنزلة إنّ وأخواتها إذا قلت إنني ولعلني لأن إنّ وأخواتها لا تتصرف تصرف الاسم الذي يقع بعدها لأنها إنما دخلت على مبتدإ ومبني على مبتدإ وإذا أردت برأيت رؤية العين لم يجز رأيتني لأنها حينئذ بمنزلة ضربت وإذا أردت التي بمنزلة علمت صارت بمنزلة إنّ وأخواتها لأنهنّ لسن بأفعال وإنما يجئن لمعنى وكذلك هذه الأفعال إنما يجئن لعلم أو شكّ ولم ترد فعلاً سلف منك إلى إنسان ۞ **قال المفسر**

اعتمد أبو العباس محمد بن يزيد وغيره من أصحابنا في إبطال ضربتك وضربتني ونحو ذلك على أن الفاعل لا يكون مفعولاً لكليته فأبطلوا من أجل ضربتني وضربتك وأضربك وما أشبهه وهذا كلام إذا فتّش وسبر لم يثبت ذلك لأن المفعول الصحيح ما اخترعه فاعله وأخرجه من العدم إلى الوجود كنحو خلق الله الأشياء التي كونها ولم تكن كائنة من قبل وكنحو فعل الإنسان من القعود والقيام والضرب والشتم ولا يجوز أن يكون الفاعل لذلك مفعولاً لأنه لا بدّ من أن يكون الفاعل موجوداً قبل وجود المفعول لأنه لا يفعل إلا ما كان قادراً عليه قبل فعله ولا يكون قادراً على الشيء إلا والقادر موجود والمقدور عليه معدوم لأن معنى قادر عليه قادر على أن يوجده ويكون هذا حقيقة معناه وقولهم فلان قادر على فلان والمقدور عليه موجود إنما هو مجاز وحقيقته أنه قادر على ضربه فيما يريد منه فإذا قلنا ضرب زيد عمراً فالذي فعله زيد إنما هو الضرب وكذلك شتم وذكر وهذا مما يحيط العلم بأن زيداً لم يفعل عمراً وإنما قال النحويون إنه مفعول مجازاً والمراد أنه فعل به ضرباً أو شتماً أو نحو ذلك مما عدى به ويتصل فإذا قال القائل ضربتني وشتمتني أو قال ضربتك وشتمتك فالمفعول الصحيح إنما هو الضرب والشتم والمتكلم والمخاطب كزيد في ضربت زيداً وشتمته وليس بمفعول صحيح على ما بيناه ولم يبطل ضربتني وشتمتني لفساد معناه واستحالته وكيف يستحيل ذلك وأنا إذا قلت ضربت زيداً فإنما أوقعت بشيء من جسمه بيدي أو بخشبة أو غيرها وكذلك شتمته إنما هو ذكري له بشيء من السوء وكذلك الضرب فإنما أوقعه بشيء من جسمي على النحو الذي أوقعته بزيد وكذلك الذكر الشيء غير مستحيل أن أذكر نفسي كما ذكرت زيداً ولكن العرب لا تتكلم بذلك لأن فعل الإنسان يكون على ضربين أحدهما فعل بنفسه لا يتعداه إلى غيره فهذا الفعل لا يكون له مفعول وإن كان قد فعله بنفسه كقولك قام زيد وقعد وذهب عمرو فقد فعل القيام والقعود بنفسه ومعنى قولنا بنفسه ۞ القيام والقعود بنفسه فأوجبه بنفسه دون غيره والآخر يتعدى به غيره فلا بد أيضاً في ذلك أن يفعل بنفسه ويتعدى به غيره أو يفعل سببه بنفسه ويتعدى به غيره فأما ما يفعل بنفسه ويتعدى غيره فقولك شتمت زيداً وذكرت زيداً ومدحت عمراً والذي يفعل سببه بنفسه فقولك ضربت زيداً ومدحت عمراً فلما كان سبيل الفعل الذي لا يتعداه الفاعل غيره أن لا يكون له مفعول وجب أن لا تقول ضربتني وشتمتني ولما كان الفعل الذي يتعدى به غيره مقاصد الناس وعاداتهم لم يعرض فيه أن يتعدى الفاعل نفسه على سبيل ما كان يتعدى غيره أتوا بلفظ النفس فأضافوه إليه فقالوا ضربت نفسك وضربت نفسه وشبهوه من جهة اللفظ لا المعنى بضرب زيد غلامه لأن المضاف في الأصل ليس المضاف إليه فجعلوا النفس في حكم اللفظ كأنها غيره وجعل النحويون ذكر أنه مما يمنع تعدي الفعل إلى فاعله دخول اللبس الكلام لأنه إذا قال ضربتني وضربتك فأوقعت فعلك على نفسك وفعل من تخاطبه على نفسه لزمك في الغائب أن تقول ضربه فيوقع فعل الغائب على نفسه بالكناية فلا يعلم من أنها الذي خبرت عنه بالفعل أو لآخر فيدخل الكلام اللبس فإذا قلت ضرب نفسه علم أنك لا تكلم عن نفس غيره فلهذا ما أدخلت النفس ولم يقع موقعها المكني وأما حسبتني وأظنني وأعدني ووجدتني فعلت كذا ورأيتني من رؤية القلب وما جرى مجرى ذلك مما ذكره سيبويه من الأفعال التي تتعدى إلى مفعولين ولا يجوز الاقتصار على أحدهما بالأصل مبتدأ وخبر فإنما جاز ذلك فيهن لأن المقصود بهذه الأفعال المفعول الثاني وليس للأول في الفعل نصيب لأنك إذا قلت حسبتك منطلقاً فالمحسبة لم تقع على زيد وإنما وقعت على الانطلاق وكان الضمير المتصل في اللفظ أخف من المنفصل من التفتيش واستعمل الأخف فيه فجاء في فعلين من هذه الأفعال تعدى فعل الفاعل إلى ضميره وهو فقدتني وعدمتني وإنما جاز ذلك لأنه محمول على غير ظاهر الكلام وحقيقته لأن الفاعل لا بدّ من أن يكون موجوداً وإذا عدم نفسه صار عادماً معدوماً وذلك محال وإنما جاز ذلك لأن الفعل في الظاهر والمعنى لغيره ولأنه يدعو على نفسه بأن يعدم فكأنه أعدم غيره **قال جران العود**

لقد كان لي عن ضرتين عدمتني ۞ وعمّا ألاقي منهما متزحزح
هي الغول والسعلاة حلقي منهما ۞ مخدّش ما بين التراقي مكدّح

وباقي ما ذكره مفهوم

باب علامة إضمار المنصوب المتكلم والمجرور المتكلم

اعلم أن علامة المنصوب المتكلم في وعلامة إضمار المجرور المتكلم الياء ألا ترى أنك تقول إذا أضمرت نفسك وأنت منصوب ضربني وقتلني وإنني ولعلني ولكنني وليتني وتقول إذا أضمرت نفسك مجروراً غلامي وعندي ومعي فإن قلت ما بال العرب قد قالت إنّي وكأنّي ولعلّي ولكنّي فإنه زعم أن هذه الحروف اجتمع فيها أنها كثيرة في كلامهم وأنهم يستثقلون في كلامهم التضعيف فلما كثر استعمالهم إياها مع تضعيف الحروف حذفوا التي تلي الياء فإن قلت لعلّي ليس فيها نون فإنه زعم أن اللام قريبة من النون وهو أقرب الحروف من النون ألا ترى أن النون تدغم مع اللام حتى تبدل مكانها لام وذلك لقربها منها فحذفوا هذه النون كما يحذفون ما يكثر استعمالهم إياه وسألته عن الضاربي فقال هذا اسم ويدخله الجرّ وإنما قالوا في الفعل ضربني ويضربني كراهية أن يدخلوا الكسرة في هذه الباء كما تدخل الأسماء فمنعوا هذا أن يدخله كما منع الجرّ فإن قلت قد تقول اضرب الرجل فتكسر فإنك لم تكسرها كسراً يكون للأسماء إنما يكون هذا لالتقاء الساكنين وقد قالت الشعراء ليتي إذا اضطروا في كلامهم شبهوه بالاسم حيث قالوا الضاربي والمضمر منصوب **قال زيد الخيل**

كمنية جابر إذ قال ليتي ۞ أصادفه وأفقد بعض مالي

وسألته عن قولهم عني وقطني ولدني ما بالهم جعلوا علامة المجرور ههنا كعلامة المنصوب فقال إنه ليس من حرف تلحقه ياء الإضافة إلا إذا كان متحركاً مكسوراً ولم يريدوا أن يحركوا الطاء التي في قط ولا النون التي في من فلم يكن لهم بد من أن يجيئوا بحرف لياء الإضافة متحرك إذ لم يريدوا أن يحركوا الطاء ولا النونات لأنها لا تذكر أبداً إلا وقبلها حرف متحرك مكسور وكانت النون أولى لأن من كلامهم أن تكون النون والياء علامة المتكلم فجاءوا بالنون لأنها إذا كانت مع الياء لم تخرج هذه العلامة من علامات الإضمار وكرهوا أن يجيئوا بحرف غير النون فيخرجوا من علامات الإضمار وإنما حملهم على أن لا يحركوا الطاء والنونات كراهية أن تشبه الأسماء نحو يد وهن وأما ما تحرك آخره فنحو مع ولد كتحرك أواخر هذه الأسماء لأنه إذا تحرك آخره فقد صار كأواخر هذه الأسماء ومن ثم لم يجعلوا بمنزلتها فمن ذلك معي ولدي **وقال الراجز**

من لد لحييه إلى منحوره ۞

لما كانت متحركة الآخر وكانت لد متحركة الآخر صارت ههنا بمنزلة يد ودم وقد قال الشعراء قدي **قال الشاعر**

قدني من نصر الخبيبين قدي ۞

لما اضطر شبهه بحسبي وهني لأن ما بعد حسب وهن مجرور كما أن ما بعد قط مجرور فجعلوا علامة الإضمار فيهما سواء كما قال ليتي حيث اضطر شبهه بالاسم لأن ما بعد قد وما بعد حسب في الإظهار سواء جعلوا ما بعدها في الإضمار سواء فقالوا قدي كما قالوا حسبي وسألناه عن إلي ولدي وعلي فقلنا هذه الحروف ساكنة ولا نرى النون دخلت عليها فقال من قبل أن الألف التي قبلها حرف مفتوح والياء التي قبلها حرف مكسور ولا تحرك في كلامهم واحد منهما لياء الإضافة ويكون التحريك لازماً لياء الإضافة فلما علموا أن هذا الموضع ليس لياء الإضافة على سبيل تحريك كما كان لها السبيل على سائر حروف المعجم لم يجيئوا بالنون إذ علموا أن الياء في هذا الموضع والألف ليستا من الحروف التي تحرك لياء الإضافة ولو أضفت إلى الياء الكاف التي تجرّ بها لقلت مالك ولا ما تحرك كما أن أواخر الأسماء متحركة وهي تجرّ كما أن الأسماء تجرّ وأما قط ولدن وعن فإنهن تباعدن من الأسماء ولزمهن ما لا يدخل الأسماء المتمكنة وهو السكون وإنما يدخل ذلك الفعل نحو خذ وزن فضارعن الفعل وما لا يجرّ وهو ما أشبه الفعل فأجري مجراه ۞ **قال الشارح**

اعلم أن في ضمير المنصوب النون زائدة والضمير الياء والنون مجتلبة لعلة وهي أنهم حرسوا أواخر الأفعال من دخول كسرة عليها لازمة لتباعد الأفعال من الجر والكسرة لفظها لفظ الجر وذلك أن ياء المتكلم يكسر ما قبلها إذا كان مما يحرك فلو كسروا كسر الفعل وأدّوا سلامته لفظ فأدخلوا قبل الياء نوناً تقع عليها الكسرة التي تحدثها الياء وذلك قولك ضربني ويضربني وأكرمني ويكرمني وأدخلوا النون أيضاً فيما كان من الفعل المعتل الذي لا يحرك آخره كقولك أعطاني ويعطيني ويدعوني ويخشاني ونحو ذلك لأن النون لما لزمت في جميع الأفعال الصحيحة لما ذكرنا وصار لفظ النون مع الياء كأنه الضمير وأيضاً فإن من الفعل ما في آخره واو ساكنة كيدعو ويغزو ولو كان إذا دخلت الياء وجب قلب الواو ياء كما يجب في الأسماء إذا قلت هؤلاء عشري وهؤلاء ضاربي والأصل عشروي وضاربوي وقد بين سيبويه أن دخول النون في الفعل إنما هو لكراهية الكسرة في الفعل وسمى ياء الكسرة مسعوا الجر بقوله وإنما قالوا في الفعل ضربني ويضربني كراهية أن يدخلوا الكسرة في هذه الباء كما تدخل الأسماء فمنعوه أن يدخله كما منع وأجاب عن معارضة بكسرة اضرب الرجل بأنها كسرة تحدث لالتقاء الساكنين ولا يعتدّ بها ولما أجريت إنّ وأخواتها مجرى الفعل لم تشابه علامة الضمير بما يلزم الفعل إلا أن العرب قد تكلمت فيها بإسقاط النون منها وأكثر ذلك في إنّ وأنّ وكأنّ ولكنّ ولعلّ فقالوا إني وأني وكأني ولكني ولعلي وقوى عليه حذفها قال وأما النحويون فأما سيبويه فاعتل بحذفها بأنها كثرت في كلامهم ولاجتماع النونات وهم يستثقلون التضعيف ولعل وإن لم يكن آخرها نوناً فإن اللام قريبة من النون ولقربها من النون تدغم النون فيها ولا يدغم النون غير اللام من بين الحروف وكذلك لم يكثر الحاقها نون ولا لحرف يشبه النون ويقرب منها فلزمتها النون فقالوا ليتني وقال في كلامهم ليتي إلا عند الضرورة وجواز الحذف مع ذلك في هذه الحروف لأنها وإن كانت مشبهة بالفعل فليست بأفعال وهي حروف والحروف تأتي بالتاء والنون والياء بعدها نحو قوتي الأسماء الياء على السكون تجيء على الوجهين وقد عرفت أن سبب دخول النون في الفعل إنما سلامة بنائها لا لاختصاص النون بالنصب وستقف على أكثر من ذلك في الباب إن شاء الله وأما الفراء فإنه اعتل لسقوط النون في إنّ وكأنّ ولعلّ بأنها تخرج على لفظ الفعل يعني بنية الفعل وأن ليت لما تخرج على وزن الفعل قوي فيها إثبات النون ووزن الفعل الذي عناه في ليت هو أن أوله مفتوح وثانيه ساكن وثالثه مفتوح وهو شبيه الفعل الماضي المعتل عينه نحو باع وكال ۞ **قال المفسر** يلزمه على هذا الاعتلال أن يلزم في إن المفتوحة النون أكثر من لزومها في ليت لأن ليت من شبه أن في اللفظ أكثر مما يوجد من شبه ليت لأن أن لفظها شبه فعل مضاعف من نحو ود وعضّ ما لا يعتبر كثيرة وقد اعتمدوا الحذف ذلك بأشياء لم نحتج إلى ذكرها طالت وجملة الأمر أن الأسماء المتحركة الأواخر متى اتصل بها ضمير المتكلم المنصوب والمخفوض كان بالياء لا نون معها وكسرت الياء ما قبلها فأما المنصوب فنحو الضاربي والمكرمي لأنهما [illegible] كما تقول الضاربك [illegible]

الذي يليه بعد نحو الربع منه إلى آخر الباب فاورده في هذا الباب لانه مشاكل وفي معناه واعدت البيت حتى افضله الكلام
عما في كتاب ابي العباس ◦ قلت اذا اقبلك وزهير يهاديان ◦ كحاج الملا تغتفض رملا ◦ واعلم انه قبيح ان تضيف
المضمر المنفصل نفسك وما اشبهه وذلك انه قبيح ان تقول فعلت نفسك الا ان تقول فعلت انت وتفسك
فان قلت فحلتم اجمعون حسن لان هذا يجيء بعد خرجت انا نفسي واذا قلت نفسك فانما تريد ان تؤكد اضافة وما اكدت نفسك
بكم تنتهي اسناده وتحمل على ما تجره وتنصب وترفع شبهوها بما يشركه المضمر وذلك قولك نزلت بنفسي الجبل وبنفس
الجبل لغة لبني فلان وما اجمعون فلا يكون الا توكيدا وكلهم قد يكون بمنزلة اجمعين لان معنا كما سيجيء
ان شاء الله تعالى وما علامة الاضمار التي تكون منفصلة من الفعل ولا تعتبر ما عمل فيها عن حال اذا اظهرت
الاسم فانها تشارك المظهر لانه يشبه المظهر وذلك قولك انت وعبد الله ذاهبان وانا وانت ذاهبان واعلم انه قبيح ان تقول ذهبت وعبد الله انا الا ان انا عمدة لان المظهر لا يترك ان المظهر لم يترك الا ان
يجيء الشعر قال اللهبي

فلما اجمعنا واجماد عيشة ◦ دعونا الى لكم واعتزينا لعاشر ◦ وما يقبح
ان يتصل المظهر علامة المضمر المجرور وذلك قولك مررت بك وبزيد وهذا اولى وهو مكروه ان يشركه
المضمر المتصل واما الخلاف فيما قبله لان هذه العلامة اذا جاءت فيما قبلها جعلت لها لا يكون الا معتمدة على ما قبلها و
انما يدل المضمر المنفصل المنون فصارت عندهم بمنزلة الشيئين فلما ضعفت عندهم كرهوا ان يسووا بالاسم ولم
يجز ان يسووا اياه وان وضعوا لا يحسن ان تقول مررت بك انت وزيد كما جاز ذلك في الفعل لان ذلك
وان كان فلا يزال ممتنعة آخر الفعل الجالس من الفعل والابن بابه وهما حرفان يستغنى كل واحد منهما بصاحبه
كالبداءة والمبنى عليه وهذا يكون وان لزم الاسم وهو بعد اصل المزة والبقي الاسم وحال الاسم اذا اضيف اليه مثل
عالم زيد الا يستغنى به وكلهم يقولون مررت بكم اجمعين لان اجمعين لا يكون الا وصفا ومررت بكم كلهم
لان احدا وجميعا يسألان عن الصفة اضمرت بك نفسك لما اجزت فيها ما يجوز في فعلتم بها ما يجوز ان يعطوا
على الاسماء وحملت هذه اذكات لا تعرى علامة الاضمار هنا ما عمل فيها فصارت عندهم هنا ما ينصب بها و
انما بابه الاشراك فلا يجوز لانه لا عيش فيحلت وتعلم الابات واسم وهذا قولك الخليل وعجار منك
انت وزيد ولم تجز مررت بك انت وزيد لان الفصل يستغنى به الفاعل والمضاف اليه لانه بمنزلة
التنوين وقد جوزه اليهود ◦ قال الشاعر

ابك ابك ايها بي او مصدر ◦ من حمر الجلة جاد بحمور ◦ هذا
البيت من الرجز وهم يرجزون احيانا ابو عثمان وسماه الكتاب ◦ قال الآخر

ثاليوم قرت تهجونا وتشتمنا ◦ فاذهب فما بك والايام من عجب ◦
هذا البيت لكعب بن مالك يهجو به قريشا وقد سمعته من يرويه لابن الاعرابي وغيره ولا ادري ما هو ◦ قال المفسر اما ترك الظاهر للمضمر المنصوب وهو عطف الظاهر المنصوب على المضمر المنصوب فهي
جايزة مستحسنة ليس بين التنوين وذلك خلاف احد المضمرين لم تؤكد وليس فيها علة تمنع من ذلك واما عطف الظاهر المرفوع
على المضمر المرفوع المتصل بالفعل فمستقبح عند البصريين الا ان يؤكد المضمر او يدخل بين المضمر وبين المعطوف عليه كلاما
يكون عوضا من التوكيد فالمستهم منه نحو قولك قمت وزيد واقعد وعبد الله وان الزيدين قاما واخواك ولما قبح ذلك
لان الفاعل قد يكون الفعل بغير علامة نحو قولك قام وذهبت فيرفع الخبر بالفعل ولا علامة لانه اللفظ وجعلت علامة تغير صيغة الفعل
بتسكين آخر الفعل الماضي وذلك في نحو قمنا وقمتم فلما كان بعضه يفيد تاء الفعل ويبقى لفظ الفعل مجردا او بعضه
كانت حروف الفعل حينئذ كلما كان من الفعل بعضا ولا يحتاج الى علامة فصارا المعطوف عليه اللفظ كانه قد عطف على
الفعل وحده اذ كان الموجود لفظ الفعل مجردا او ما يجري بتغيره مع الفعل كالمجرد والاسم لا يعطف على الفعل فقبح ذلك
واما المستحسن المؤكد نحو قولك قمت انا وزيد وخرجنا نحن واخواك ومررت بك انت وزيد ان خرجا هما
وان الهندات في الدار فمن واخوتك وهن توكيد الضمير الذي في الظرف تقدره ان الهندات استقررن فمن واخوتك الدار
واما ما يكون الكلام بين المعطوف والمعطوف عليه عوضا من التوكيد نحو قولك قمت انت وزيد وما خرجت ولا زيد وفي
مواضع من كتاب الله قد جاء فمنها قوله تعالى ما اشركنا ولا آباؤنا ولا حرمنا فعطف آباؤنا على الضمير المتصل
في اشركنا ولا الذا دخلت بينهما عوض من التوكيد وبينهما قوله وقال الذين كفروا لآبايهم اذا كنا تراب وآباؤنا انا لمخرجون فعطف آباؤنا
على النون والالف وانا عوض من التوكيد وبينهما فصل بالاسم وقد يرفع بالعطف على الضمير المتصل وما بين الفاء ومن
عوض من التوكيد وبينهما قوله ان الله برئ من المشركين ورسوله برفع رسوله وجهان احدهما ان يكون عطفا على الضمير الذي
في برئ وما بينهما كالتوكيد وشبه بتسبيه بالعوض هذا كالعوض الذي يجيء بعد ان المشددة اذا خففت وقولها الفضل كقولك قد
علمت الا تقول ذاك واصله قد علمت انا لا تقول ذاك وقولك علمت ان تقول ذاك على معنى انك تقول لم يحسن لان لا يعوض
من تخفيف ان وسنقف على شرح هذا في موضعه اذا بلغنا اليه ان شاء الله وآكلو نون يجرون العطف بغير توكيد والاسر
في التوكيد عندهم اشهل منه عند البصريين وسيجيء ذكر التوكيد وما يقوم مقامه وسيجيء الا في الاستثناء والكوفيون
لا يرونه فيجعلون ما بعد ذلك غير البتة من الذي ذكرنا ما قولك مررت ◦ وجاء الاصلاء من ضاحية رابه ◦ ما لم تكن وابله لا تبالا ◦ عطف

ان على المضمر المجرور آما توكيد المضمر المتصل المرفوع بالفعل فلا يحسن حتى يقدم قبل النفس توكيدا لا يحسن فعلت نفسك
حتى تقول فعلت انت نفسك وانما احتاجت الى توكيد تقديم قبلها لانها اسم متصرف ويقع في جميع مواضع الاسماء وتوكيدها
قبيح بعض مواضع توكيد المرفوع لئلا ان لم تؤكده وذلك انا نقول هند خرجت نفسها فتكون نفسها فاعلة خرجت كما تقول
هند خرجت جارتها وليس خرجت ضمير وجوز ان تقول هند خرجت نفسها على ان هندا في الحادثة وفي خرجت ضمير فلا يتبين
ان معنا ما خرجت هند او خرجت نفس هند ومعنا ما مختلفين في مقاصد الناس فاذا اكدوا قبل النفس فقالوا هند خرجت هي
نفسها زال اللبس فلذلك اختاروا التوكيد وقول سيبويه وقد كانت نفسك تكلم بها مستبدأة وعلى ما جرت وينصب ويرفع شبهها
بما تنصرف الضمير قال المفسر اذا سيبوه الفصل بين اجمعين وبين نفسك فلان اجمعين لا يكون الا
توكيدا لم يجز الى تقدمه ضمير لما كان النفس تما يصرف مثلهما يعطف ولا الاسماء على الضمير في الا المنصوب والمخفوض فاذا اكد
بالنفس لم يجز الى تقدمه توكيد قبلها وذلك من وجهين احدهما ان اللبس لا يقع لان ضمير المنصوب المخفوض لا يكون الا بعد الا بعد
ما فرط فيها تقدمها المرفوع بكر بغير علامة فيقع من جهة اللبس الوجه الاخر ان المنصوب والمجرور لا ضمير لهما منفصل
في الاصل وانما يؤكد ان بضمير المرفوع كقولك رأيتك انت ومررت بك انت واستغنيا لضمير المرفوع في غير موضع عن ضمير منفصل
الى التوكيد بضمير يضعف لانه اذا قدم من اجل النفس فليس واذا التوكيد به آما فعلم اجمعون لحسن لانه يعم به وهو موضع للاكد
فالعموم لا يستغل به مواضع الاسماء ولا يقع فيها لبس وقد استعمل كلهم في موضعها لاشتراكهما في العموم وعلى ان كلهم ليس بتمكن
في مواضع الاسماء لان المنصف فيه ان يكون مبتدأ او يعم به ناقصة فمجراه مجرى اجمعين من هذا الوجه وآما فتح عطف الظاهر
المجرور على المضمر المجرور فليس من النحويين فيه خلاف وقد احتج لابي عثمان بما ذكرنا من كلامه واحتج ابو العباس المازني
لذلك بان قال لما كان المضمر المجرور لا يعطف على الظاهر الا باعادة الخافض كهو لك مررت بزيد وبك كذلك تقول مررت بك وبزيد
فتحمل كل واحد منهما على صاحبه وشبهه ابو العباس المبرد في ذلك وقد حاذا في الشعر عطف الظاهر المجرور على المضمر ايا ما
كثيرة منها ما ذكرنا وفي جمل ابن السراج بيت ونحن نعلق شرحه للسواري بيوتنا ◦ فما بينها والكعب غوط نفانف ◦
اراد وبين العطف فعطف على الكاف المخفوض فانفذا ◦ اكر على الكتيبة لا ابالي ◦ انبا كان حتفي ام سواها ◦
قال المفسر انما هذا البيت فليس فيه حجة لان سواها ظرف هنا لا ترى انك تجوز ان تقول اني اليوم كان حتفي لم يوم
الجمعة فان قال قايل انكم تقولون مررت بك وزيدا فتنصبون زيدا ما العطف على موضع الباء يا ويلي الفتك وزيدا ولا
يكون فيه ضرورة فهلا نصب قيل الشعراء ما خفضوا وخرجوا على الضرورة فاجابوا في ذلك ان قولك ايبك ايه وايا
مصدر كان حتى المصدر ان يكون منصوبا لانه ينزلة امر زيدا او زيدا على معنى اياه صبرا او زيدا على معنى ادعني
او زيدا فالايبك الايبر يحب بالابل ينطقها ضرورة ان يحمل الضمير المجرور على موضع الكاف والكاف والمصدر العظيم والجانب في المشهور
الغليظ قال الشاعر

فاذهب فما بك والايام من عجب ◦ فابك هلا والا للندى بعبرة ◦ صحون فيه الايام فتكلم فعلت ◦ وانما
فاذهب فما بك والايام وما بينهما والكعب فليس فيها فعل يحملان عليه ويصيبان فالضرورة حملها على الخفض والتوكيد
للمضمر المجرور لا يحسن عطف الظاهر عليه كما حسنه في المرفوع لان المرفوع بالفعل قد يكون غير متصل بالفعل الرافع له
الظاهر منه والمضمر وانما استحسن توكيد لان التوكيد خارج عن الفعل كضمير ليزيد الفاعل الذي ليس متصلا فيعطف
عليه كما يعطف على ما ليس متصل من الظاهر والمجرور لا يكون الا متصلا بالجار فلا يخرج التوكيد الى سبب ما ليس متصلا وما في

هذا باب ما تركت علامة الاضمار له

وهذا الباب في كتاب ابي العباس المبرد قبل هذا الباب الذي ذكرناه قبله بقليل وقوله اعلم ان كثيرا من لا يحسن
كذا مثال ولما اراد ان يمثل ذكر ان اللام لو فتحوها في الاضافة لالتبست بلام الابتداء اذا قالوا ان هذا لهلي وهذا
افضل منك فاراد ان يمثل بما لا يلتبس بالابتداء ان هذا الاضمار لا يكون للرفع لانه يجيء الا ترى انهم قالوا ما انا كهو يعين بادة الا ولا يجوز ان تدخل هنا لام الابتداء وقد شبهوا ما تولهم اعطيتكموه
بقولهم اعطيتكم اياه فاذا اعطيتكم ذاك فيجزم ردوه الى اصله كما ردوا ما الا يف واللام حين قالوا اعطيتكم اليوم شبهوا
هذا بذلك ولا وان كان ليس مثله لان من كلامهم ان يشبهوا الشيء بالشيء وان كان ليس مثله وقد بينا ذلك فيما مضى
وسنزيد فيما يلي ان شاء الله ◦ وزعم يونس ان بعضهم يقول اعطيتكموه وتوهم انها في المعاني اعطيتكما كما تقول للمظهر
والاكرام واغرم ◦ قال المفسر انما كسروا اللام مع الظاهر وفتحوا مع المضمر لان حروف الظاهر صحيحة لا
تغير بتغير الاعراب ولذلك على مواضعه من الرفع والنصب والجر وحروف المضمر اعراب بانفسها تدل على ما يوجبها من الاعراب
فلذلك كسروا اللام مع الظاهر لانهم لو فتحوها لم يفعلوا الا على كلام الاضافة والملك انما هي لزيد وقد ذكرنا ان هذا الرد
اذا كان المشار اليه هو زيد وان هذا الرد اذا كان المشار اليه ملكا لزيد كسروا اللام الحافضة ليزول الالتباس وامثلها التي
لان الباب في الحرف المفردة ان تبنى على الفتح فاذا وصلوها بالكنية عادت الى اصلها من الفتح وذلك ان هذا لك وان
هؤلاء لاثالك تقول في الكنية المرفوع ان هذا لأبوك وان هؤلاء لخؤولتك فاختلفت حروف الكنية المجرورة والمرفوع
فاغنى عن كسروا اللام فاجروها على اصلها من الفتح وقد ذكر هذا غير هذا الموضع وقد ذكر نحو لام المستغاث به حيث تلزم

انه لا يقع في النداء لام التوكيد وفي لام الاستغاثة المفتوحة وجه آخر قد ذكرناه في موضعه وجعل سيبويه هذا مقربا لها
ترده علامة الاضمار الى اصله فقالوا اعطيتكموه والاصل اعطيتكمو لان الواو بعد الميم في الجمع بمنزلة الالف بعد الميم في التثنية
اذا قلت اعطيتكما وانما حذفوا الواو واسكنوا الميم تخفيفا فلانه لا لبس فيه لان الواحد لا ميم فيه والاثنين لا تفارقهما الالف
تلحقهما ومما يزيد في ثقل الواو طرفا وقبلها ضمة ان مثل لفظه لا يقع في الاسماء وان عرض فيها غير الى الياء كقولهم ادل واجر
واصلها ادلو واجرو واما رده الضمير الى اصل البنية في اعطيتكموه واعطيتكموها لان الضمير اتصل بما صارت الواو التي
بعد الميم كانها في الوسط لانه الطرف والحذف في الاطراف احسن واكثر واسهل من حذفها من الاوساط فقد كثر موضعها
والذي حكاه يونس من قولهم اعطيتكمه قد بني على الظاهر اذا قلت اعطيتكم ثوبا وعلى انه لما كثر استعمالهم اعطيتكم صار كانه
بني على السكون ثم اتصلت به الكناية كقولك اضربه وما اشبهه واذا اضفته الى ما فيه الالف واللام فاكثرهم يرده الى الاصل
فيضمه ويقول اعطيتكم اليوم فيضمون الميم لما اضطر الى حركتها حركها بحركتها الاصلية ومنهم من يكسر الميم فيقول اعطيتكم
اليوم فيكسر لالتقاء الساكنين على اللفظ الذي استعملوها ولم يرد الى اصلها وشبه ما رأيته مذ اليوم على رده الى ضمه مذ
وكسرها لالتقاء الساكنين والكسر في اعطيتكم اليوم كالسكون في اعطيتكمه

قال صاحب الكتاب [illegible]

وذلك الكاف التي في نحو كزيد وحتى ومذ وذلك انهم استغنوا بقولهم مثلي وشبهي عنه فاسقطوه
واستغنوا عن الاضمار في حتى بقولهم دعه حتى يوم كذا وكذا وبقولهم دعه حتى ذاك وبالاضمار في اذا من
قولهم دعه اليه لان المعنى واحد كما استغنوا بمثلي وشبهه عن كي وكه واستغنوا عن الاضمار في مذ بقولهم مذ
ذاك لان ذاك اسم مبهم وانما يذكر حين يظن انك قد عرفت ما يعني الا ان الشعراء اذا اضطروا اضمروا في
الكاف فيجرونها على القياس قال العجاج: وام اوعال كها او اقربا. وقال العجاج ايضا:

فلا ترى بعلا ولا حلائلا * كه ولا كهن الا حاظلا

شبهوه بقولهم له ولهن ولو اضطر شاعر فاضاف الكاف الى نفسه لقال كي وكي خطأ من قبل انه ليس
من حرف يفتح قبل ياء الاضافة. قال المفسر منع هذه الحروف من الاضافة الى المكني فيما ذكره سيبويه
سماع من العرب وذكر انهم استغنوا بقولهم مثلي وشبهي عن اضافة الكاف واستغنوا بقولهم حتى ذاك ومذ ذاك وانما يرد العرب
الاستغناء بشيء عن شيء وليس لاحد ان يجيز ما استغنت العرب عن الكلام به ليجعله مكانه فيكون خارجا عن كلامهما وعلل ابو
اسحاق الزجاج ذلك فقال لم تجز الاضافة في حتى لانه يقع ما بعدها على ضروب كثيرة ومذ يقع ما بعدها على ضرب وسمت صارت
الايام حسب. قال المفسر وانما اولو وذو اسماء تضاف الى الظاهر ولا تجوز اضافتها الى المكني كقولك [illegible]
ولا يجوز ذوه وذوك ونقول والله وتالله في القسم ولا يجوز وه ولا وك ولا ته وذلك لانهم استغنوا باضافة الباء الى المكني
قولهم بك لاعبدنك ان يقولوا وك او ته وكان ابو العباس المبرد يجيز اضافة ما منع سيبويه اضافته من هذا الباب لانه لا يمتنع منها
ويقول اذا كان ما بعد حتى رفعا حتى هو واذا كان نصبا حتى اياه واذا كان جرا حتاه وحتاك ونحو اذا كان ما بعدها
رفعا مذ هو واذا كان جرا منذه والصحيح ما قاله سيبويه لموافقة كلام العرب واما قول العجاج وام اوعال كها او اقربا
فام اوعال هضبة قد ذكر قبلها مكانا آخر مؤنثا وشبه ام اوعال به وهو يصف حمارا قد هرب باتنه من صائد رماها

انجعن سنا وهربا * نحى الذبابات شمالا كثبا * وام اوعال كها او اقربا * ذات اليمين غير ما ان ينكبا

منه من الصائد يعني الحمار الذبابات وهي موضع صار هو واتنه بها ناجية وام اوعال مثل الذبابات في تصييرها بها ناجية وام
اوعال عطف على الذبابات تقديره نحى الذبابات شمالا وام اوعال ذات اليمين كالذبابات او اقرب منها كانه جعل ام اوعال
كالذبابات او اقرب منها واما قوله فلا ترى بعلا ولا حلائلا كه ولا كهن فقد يقف على الهاء ساكنة [illegible]
وهو التابع من الربيع [illegible] وقد ذكرنا كسر الكاف واذا اضيف [illegible] الياء على حرف يتحرك

قال صاحب الكتاب [illegible]

اعلم ان هذه الحروف كلها تكون توكيدا للمضمر المرفوع والمنصوب والمجرور وذلك قولك مررت بك انت ورأيتك
انا وانطلقت انت وليس وصفا بمنزلة الطويل اذا قلت مررت بزيد الطويل ولكنه بمنزلة نفسه اذا قلت مررت به نفسه
وانا هو نفسه ورأيته هو نفسه وانما تريد به ما تريد بالنفس اذا قلت مررت به هو مررت به نفسه ولست تريد
ان تحليه بصفة ولا قرابة كاخيك ولكن النحويين صار هذا عندهم صفة لان حاله كحال الموصوف كما ان حال الطويل
واخيك في الصفة بمنزلة الموصوف. واعلم ان هذه الحروف لا تكون وصفا للمظهر كراهية ان يصفوا المظهر بالمضمر
كما كرهوا ان يكون اجمعون ونفسه معطوفا على النكرة في قولهم مررت برجل نفسه ومررت بقوم اجمعين فان اردت
ان تجعل مضمرا بدلا من مضمر قلت رأيتك اياك ورأيته اياه فان اردت ان تبدل من مرفوع قلت فعلت انت وفعل
هو فانت وهو واخواتهما نظائر اياه في النصب. واعلم ان هذا المضمر يجوز ان يكون بدلا من المظهر وليس بمنزلة ان
يكون وصفا له لان الوصف تابع للاسم فاما البدل فمنفرد كانك قلت زيدا رأيت ورأيت زيدا ثم قلت اياه رأيت
وكذلك انت وهو واخواتهما في الرفع. واعلم انه قبيح ان تقول مررت بزيد وهو [illegible] كما قبح ان تصف المضمر بالمظهر

بما لا يكون الا وصفا للمظهر الا ترى انه قبيح ان تقول مررت بزيد وهو الظريفين. قال المفسر
اصل المضمر ان يكون على صيغة واحدة في الرفع والنصب والجر كما كانت الاسماء الظاهرة المعربة على صيغة واحدة والاعراب
في آخرها يبين مواقعها وكما كانت الاسماء المبهمة المبنية على صيغة واحدة والدلالة على اعرابها افعالها ومواضعها نحو جاءني
هذا ورأيت هذا ومررت بهذا ولكنهم فصلوا في المضمر بعض المواضع بين صيغة المرفوع منها والمنصوب والمخفوض نحو
ضربت زيدا وضربك زيد وضربت زيدا وضربني زيد ومر بي زيد فاسم المتكلم والمخاطب متغير في الرفع والنصب والجر
وهذا زيادة بيان قد احسنوا فيه وقد سووا بين المرفوع والمنصوب والمجرور في بعض المواضع وذلك قولك قمنا وقعدنا
النون والالف موضع رفع واكرمنا زيد واعطانا النون والالف موضع نصب ونزل علينا زيد ورغب فينا النون و
الالف موضع جر وقد ذكرنا ان الضمير المنفصل الاصل للمرفوع لان اول احوال الابتداء وعامل المبتدأ ليس بلفظ فاذا
اضمر لم يكن بد من ان يكون ضميره منفصلا والمنصوب والمجرور لا بد لهما من لفظ يعمل فيهما فاذا اضمر اتصلا بذلك
اللفظ فصار المرفوع مختصا بالانفصال فاذا وصفنا المضمر المنصوب والمجرور ووصفنا في توكيدهما لئلا يذهب
الوهم الى غيرهما كما يؤكدان بالنفس والعين اذا قلت رأيته نفسه ورأيته عينه ورأيته بعينه ومررت به نفسه وعينه
وبعينه لتحقيق الفعل للشيء بعينه دون من يقوم مقامه او من يشبهه احتجنا الى ضمير منفصل ولا منفصل الا ضمير المرفوع
فاستعملناه في المنصوب والمجرور والمرفوع كما اشتركن جميعا في نا كما ذكرنا من اعجاب القياس اشتراكها كلها في لفظ واحد
وليس هذه الصفة كصفة زيد بالظريف ونحوه لان صفة زيد ونحوه تحلية له بجنسه من زيد آخر وهذا قد عرف بالضمير وانما يؤكد
لئلا يتوهم ان الفعل الواقع انما وقع من بعض اسبابه كما يقول القائل ضرب الامير زيدا والذي تولى الضرب غيره
فاذا قلت ضرب الامير نفسه زيدا فقد تولى الضرب بنفسه وكذلك مررت بك يجوز ان يكون مرورك بمن يخلفك او من يشبهك
في امر من الامور فاذا قلت مررت بك انت بنفسك المرور وسماه النحويون وصفا وان كان مخالفا لوصف زيد لانه
يجري على زيد في اعرابه في رفعه ونصبه وجره وبيان الاول في الوجه الذي قصد بيانه به. وقول سيبويه واعلم ان هذه
الحروف لا تكون وصفا للمظهر كراهية ان يصفوا المظهر بالمضمر اعترض عليه معترض فقال وما يمنع من هذا ومن
كلامهم وصف المضمر بالمظهر في قولهم قمتم اجمعون ومررت بكم كلكم ورأيته نفسه فصار بين المضمر والمظهر تباين يوجب ان
لا يؤكد احدهما بالآخر فالجواب عن ذلك ان المضمر لا يوصف بما يوصف به الظاهر وانما يوصف بما يؤكد عمومه او يؤكد عينه ونفسه
نحو مررت بكم كلكم ومررت بكم اجمعين ومررت بك نفسك والظاهر يشارك المضمر في التوكيد بالعموم وبالنفس كقولك
مررت بالقوم اجمعين ومررت بالقوم كلهم ومررت بزيد نفسه ويختص الظاهر بالصفة التي هي تحلية عند التباسه بظاهر
آخر مثله نحو مررت بزيد البزاز او الطويل وما اشبهه وتجري التوكيد والاختصاص بالنفس مجرى صفات التحلية في اتباع
الصفة والموصوف في الاعراب والتعريف وفي شرط الصفات ان لا تكون الصفة اعرف من الموصوف فلما كان المضمر
اعرف من الظاهر لم يجعل توكيدا للظاهر لان التوكيد كالصفة ومما يمنع من توكيد الظاهر بالمضمر انا لو فعلنا ذلك لم
يمكن توكيده الا بالمضمر الغائب فيسقط منه ضمير المتكلم والمخاطب انا اذا قلنا لقيت زيدا او مررت بزيد او جاءني زيد
فاكدناه لم يمكن في شيء من ذلك الا ان نقول هو فيسقط المتكلم والمخاطب وهما الاكثر والاصل في الضمير فاستعمال ما يوجب
اسقاط اصله واكثره مطرح متروك واما البدل فانه يجوز ان يبدل المضمر من المضمر والمضمر من الظاهر والظاهر من
المضمر فاما المنصوب فقولك رأيتك اياك تجعل اياك بدلا من الكاف كانك قلت اياك رأيت فلم تذكر الكاف وقدرته تقدم اياك
منفصلا وما رأيت الا اياك واما المرفوع فانك تقول قمت انت والمجرور مررت بك بك وتعيد حرف الجر لان الكاف لا تنفرد
وان ابدلت مضمرا من ظاهر قلت في المجرور مررت بزيد به باعادة حرف الجر والفرق بين جواز بدل المكني المضمر من الظاهر
وبطلان التوكيد والصفة بالمكني من الظاهر ان الصفة تطلب المشاكلة بينها وبين الموصوف في التعريف او التنكير والبدل
ليس يطلب ذلك اذ جاز بدل النكرة من المعرفة والمعرفة من النكرة وقد ذكرت في غير هذا الباب ان التوكيد لا يؤكد
بما اغنى عن اعادته وذلك كلام مفهوم

هذا باب من البدل ايضا

وذلك قولك رأيته اياه نفسه وضربته اياه قائما وليس هذا بمنزلة قولك اظنه هو خيرا منك من قبل ان هذا
موضع فصل والمضمر والمظهر في الفصل سواء الا ترى انك تقول ما اظن احدا هو خيرا منك وقال الله جل وعز ويرى
الذين اوتوا العلم الذي انزل اليك من ربك هو الحق وانما يكون الفصل في الافعال التي الاسماء بعدها بمنزلتها
في الابتداء فاما ضربت وقتلت ونحوهما فان الاسماء بعدها بمنزلة المبني على المبتدأ وانما تذكر قائما بعد ما يستغني
الكلام ويكتفي وينتصب على انه حال فصار هذا كقولك رأيته اياه يوم الجمعة واما نفسه حين قلت رأيته اياه
نفسه فوصف بمنزلة هو واياه بدل وانما ذكرتهما توكيدا كقوله جل وعز فسجد الملائكة كلهم اجمعون الا ان اياه
بدل والنفس وصف كانك قلت رأيت الرجل زيدا نفسه وزيد بدل ونفسه على الاسم وانما ذكرت هذا للتمثيل
وانما كان الفصل [illegible] موضع يلزم فيه الخبر وهو [illegible] من التوكيد لانه لا يجد منه بدا وانما
فصلا لانه لا بد له منه ويجري مجرى ما كان يجري [illegible] الصفة [illegible] الفصل [illegible]

بها توكيدا او توضيحها فصارت كالصفة وبيد لك على بعد انك لا تقول انك انت اياك خير منه فان قلت اظنه خيرا منه جاز ان تقول اياه لان هذا ليس بموضع فصل وقد استغنى الكلام فصار كقولك ضربته وكان الخليل يقول هي عن يعني انك انت اياك خير منه فاذا قلت انك فيهما فهو سهل اظنه خيرا منه جاز ان تقول اياك وتظير اياه في الرفع انه الخبر انها واعلم انها في الفعل اقوى منها في ان يكون اياه البدل وغيره وبيد لك على ان الفصل كالصفة انه لا يستقيم ان تقول اظنه هو ايانا انما يستقيم ان يكون احدهما صفة والاخرى فصلا لان كل واحد منهما يجري مجرى اخته

قال المفسر

بداء هيبيويه في هذا الباب بالفعل الذي لا يجوز فيه الفصل ويجوز فيه التوكيد والبدل وهو كل فعل يتعلق باسمين احدهما هو الاخر اذا تعلق الفعل بمفعولين او الخبر او تعلق بمفعولين احدهما غير الاخر ثم ركب فعل فالمتعلق بالمفعول الواحد نحو رايته زيدا وبالمفعولين الاخرين نحو ظننته زيدا منطلقا والمتعلق بالمفعولين احدهما غير الاخر اعطيت زيدا درهما والمتعلق بالمفعولين احدهما هو الاخر نحو كان واما ما تبع غير الفصل فهو ما كان من الفعل متعلقا باثنين احدهما هو الاخر والثاني منهما خبر الاول فدخول الفصل بعد الاسم الاول ليؤذن ان الاسم قد تم وبقي الخبر حسب وقد مضى هيبويه حكاية وشبه الباب الذي في هذا الباب والذي يسمى فصلا هو ضمير الاسم الاول فيرى ان التوكيد لا يدخل الا على ضمير وكل فصل يدخل بين الظاهر والمضمر فهو كقولك رايت زيدا امرء خير منك وهو قول الذين نراهم الذين لا نعلم الذي ترك اليك من ذلك هو الحق حيث مر وذا الصفة فصل وفصل من دخل لانه ما بين شيئين فاثنا وبين ذا وذي هو ما يأتي ذكره هو خير منك فجعل الهاء في هو خبر ابتداء والجملة في موضع خبر المبتداء الثاني والكلام واكيفاءه وجوز قوم الحالا به ان استغنى الكلام فلما بطل الفصل بالضربة قالوا جعلوا اياه بدلا من الهاء فقال ضربته اياه قالوا يا بؤ هذا الذي يكون الفصل هو هذا الضمير الذي هو بدل اعني اياه وهو الذي للتوكيد وهو الذي الفصل جميعا يؤديه التوكيد ولا يجتمعان ونفسه ايضا للتوكيد وانما سمي التوكيد بالضمير عبدانة يجوز ان مع بين نفسيه وبين الضمير ويجيء الضمير لانهما مختلفان احدهما مضمر والاخر مظهر فيقال رايت اياه نفسه قالوا يا بدل اياه نفسه وصف وذكرنا توكيدا كما قال الله تعالى فسجد الملائكة كلهم اجمعون ولهذا قدم التوكيد الضمير على المرفوع ومجيء هو اياه نفسه يجوز ان يكون توكيدا لاياه لانه يجوز ان يقال رايت اياه نفسه ويجوز ان يكون توكيدا للهاء في نفسه لانه يجوز ان يقال رايت نفسه نفسه فمعنى رايتك اياك وهو كانك اذا قلت رايتك انك انت اخبرت انك عن نفسك رايتك اياك لانهما جميعا للتوكيد فهذا ان الفصل يجوز ان يوفى بها مع الضمير الذي للتوكيد ولا يجوز ان يوفى بضمير من ضميرين هيبويه والبيان للتوكيد لا تقول رايتك انت اياك وقد تقدم ذكر ذلك ومعنى قوله هيبويه وبيد لك على بعد انك لا تقول انك انت اياك خير منه يريد على بعد الجمع بين الضمير والبدل الذي هو اياك انك لا تقول انك انت اياك خير منه وقد اجازه الخليل لما اختلف اللفظان او لما اختلف مذهبا التاكيد الصفة والبدل وقوله ان قلت اظنه هو خيرا منه اياه جاز وان قلت اظنه هو اياه خيرا منه لا يجوز وانما لم يجز والضمير المجتمعان على مذهب هيبويه لانهما جميعا موضع واحد فسبيلهما سبيل اللام وان للتوكيد يجتمعان واذا فصل بينهما جاز واذا قلت كنت خيرا من زيد وظننت انا اشد منه زيدا فان انت تكون صفة لانه لم يكن صفة واي شيء عني اعني عن المانع ولا يجوز اجتماعهما جميعا ولا اجتماع اثنين منها فان قلت كنت انت خيرا من زيد انت فجعلت انت الاول فصلا وانت الاخير مبتدا لا هو عند جاز والجملة محل اياه المتاخر عن موضع الفصل واستوى الضمير لا يضر في جوازه وقد ذكر ابو بكر مبرمان تفسير عن قوم او بعض من حمل عنه انه لا يجوز عنده ذلك لا يتفاوت في الظاهر والمضمر

الصحيح ما بدأنا به وفي باب منظوم

اعلم انه لا يكون فصلا الا الفعل ولا يكون كذلك الا كل فعل الاسم بعده منه في حال الابتداء والاخبار عنه كاجنبي الذي لا ابتداء ولا اخبار عنه فهذا يمنع ان يكون فصلا والابتداء والاخبار عنه يفصل الاسم وانه فيما شرطنا محدث وهو قصد منه بما لا يدل مما ان يذكره للمحدث لانه اذا ابتدأ فانما ابتدأ ليحدث فاما مبتدا لم يجعل ان فقد وجب عليك مذكور بعد المبتدا لانه منه والا فسد الكلام ولم يسع لك ان تكتم هو يستدل به المخاطب المحدث ان ما بعد الاسم ما يخبر عما وجب عليه وان ما بعد الاسم ليس هذا تفسير الخليل اذا صارت هذه الحروف نفسها وهذا موضع فصلها من كلام العرب فاجره كما اجروه من ذلك لانها لغات وحيث وطئت ورايت اذا لم ترد رؤية العين وجدت اذا لم ترد وجدان الضالة وارى وجعلت اذا لم ترد ان تجعلها مثل زيد تملك ولكن تجعلها مثل رأي صيرته خيرا منك وكان وليس واصبح وامسى وبيد لك على ان اصبح وامسى كذلك انك تقول اصبح اباك وامسى اخاك فلو كانا مثل ليجاز وركبت لتجاز العامل واستوى الظريف كما يستوي ذلك في ضرب وجاء ونحو مما فانما بيد لك على انها مثل زيد ظننت انه يذكر بعد الاسم ما ذكرنا من الابتداء ﴿ واعلم ان ما كان فصلا لا يختار ما بعده الا ان يذكر وتريك قولك حسبت زيدا هو خير منك وكان عبد الله هو الظريف وقد قال الله عز وجل في الذين اوتوا العلم الذي انزل اليك هو الحق حيث مر وذا الصفة فصل واستغنى

قال المفسر

اعلم انه لا يكون فصلا الا الفعل ولا يكون كذلك الا كل فعل الاسم بعده منه في حال الابتداء والاخبار عنه كاجنبي الذي لا ابتداء ولا اخبار عنه فهذا يمنع ان يكون فصلا والابتداء والاخبار عنه يفصل الاسم وانه فيما شرطنا محدث وهو قصد منه بما لا يدل مما ان يذكره للمحدث لانه اذا ابتدأ فانما ابتدأ ليحدث فاما مبتدا لم يجعل ان فقد وجب عليك مذكور بعد المبتدا لانه منه والا فسد الكلام ولم يسع لك ان تكتم هو يستدل به المخاطب المحدث ان ما بعد الاسم ما يخبر عما وجب عليه وان ما بعد الاسم ليس هذا تفسير الخليل اذا صارت هذه الحروف نفسها وهذا موضع فصلها من كلام العرب فاجره كما اجروه من ذلك لانها لغات وحيث وطئت ورايت اذا لم ترد رؤية العين وجدت اذا لم ترد وجدان الضالة وارى وجعلت اذا لم ترد ان تجعلها مثل زيد تملك ولكن تجعلها مثل رأي صيرته خيرا منك وكان وليس واصبح وامسى وبيد لك على ان اصبح وامسى كذلك انك تقول اصبح اباك وامسى اخاك فلو كانا مثل ليجاز وركبت لتجاز العامل واستوى الظريف كما يستوي ذلك في ضرب وجاء ونحو مما فانما بيد لك على انها مثل زيد ظننت انه يذكر بعد الاسم ما ذكرنا من الابتداء ﴿ واعلم ان ما كان فصلا لا يختار ما بعده الا ان يذكر وتريك قولك حسبت زيدا هو خير منك وكان عبد الله هو الظريف وقد قال الله عز وجل في الذين اوتوا العلم الذي انزل اليك هو الحق حيث مر وذا الصفة فصل واستغنى

هو الحق وقد زعم ناس ان هو ههنا صفة وليس من عربي نجعلها هنا صفة لو كان كذلك لجاز مررت بعبد الله هو نفسه فهو ههنا مستنكرة لا يتكلم بها العرب لانه ليس من مواضعها عندهم ويدخل عليهم ان كان زيد هو الظريف وانا كنا لنحسب الصالحين فالعرب تنصب هذا والنحويون اجمعون ولا يكون هو وحش صفة وفيها اللام ومن ذلك ايضا قوله عز وجل ولا تحسبن الذين يخلون بما اتاهم الله من فضله هو خيرا لهم كانه قال ولا تحسبن الذين يخلون البخل خيرا لهم ولم يذكر البخل اجتزاء بعلم السامع بانه البخل لذكره وسيذكر ذلك فقول العرب من كذب كان شرا له لا تقول كان الكذب استغناء وبان المخاطب قد علم انه الكذب بقوله كذب فلما ذكر في اول حديثه فصارت هو واخواتها ههنا بمنزلة ما اذا كانت تقوى انها لا تصير بعدها عن حالها قبل ان تذكره ﴿ واعلم انها تكون ان واخواتها فصلا وعمادا لا بد آ وتكون بعدها مرفوع لانه مرفوع قبل ان تذكر الفصل ﴿ واعلم ان هو لا يحسن ان تكون فصلا حتى تكون بعدها مع رفعه اوما اشبه المعرفة بها طال ولم تدخله الالف واللام فصار زيدا وعمرا بمنزلة قولك خير منك وشتان افضل منك وستر منك كانها لا تكون الا فصلا الا وقبلها معرفة وكذلك لا يكون ما بعدها الا معرفة او ما صار بمنزلتها فلو قلت كان زيد هو منطلقا كان قبيحا حتى تذكر الاسم او تذكر ما هو بمنزلته وما صار بمنزلتها سوا لتكون ولم تدخله الالف واللام ﴿ واما قوله جل وعز ان ترن انا اقل منك مالا وولدا فقد تكون انا وصفا وصفة وكذلك تجدوه عند الله هو خيرا واعظم اجرا وقد جعلوا ناس كثير من العرب هو واخواتها في هذا الباب بمنزلة اسم مبتدا وما بعده مبني عليه كانك تقول اظن زيدا ابوه خير منه فمن ثم كانه بلغنا ان بعضهم قرأ هو خير منك وحدثنا عيسى انه سمع كثيرا من العرب يقولون وما اظنها هي بالظاعن ﴿ قال المفسر

تكون على ليلى وانت تركتها ﴿ وكنت عليها بالملا انت افدد

وكان ابو عمرو يقول ان كان هو العاقبة وانا نرفعه كل موضع على الغلط حتى يكون انما الدال في وتجعلها نصبا بمنزلة او خوفا ورفعا وجهان والنصب وجه واجد وجهي الرفع ان تكون المرور مضمرا في كون كما ان في ان وما بعدها ما مضى عليها حتى قال حتى يكون الولوه ابواه كالذين يؤدانه

وقال في قوله تعالى

من حبس ﴿ اذا ما المرء كان ابوه عبسا ﴿ فحسبك ما يزيد الى الكلام

وا لوجه الاخر ان تجعل يكون اسما ويكون خبرها مبتدا والنصب على ان تجعل ما فصلا واذا قلت كان زيد انت خيرا منه او كنت يوسف انا خيرا منه فلبس الا الرفع لانك انما تفصل الذي يعني به الاول واذا كان ما بعد الفصل هو الاول فكان خبرا ولا يكون الفصل ما يعني به غير الاول الا ترى انك لو اخرجت انت لاستقام الكلام وتغير المعنى ولو اخرجت هو من قولك كان زيد هو خير منك لم يفسد المعنى واما هذا عبد الله هو خيرا منك وما شان عبد الله هو خيرا منك ولا يكون هو واخواتها فصلا بها هنا لان ما بعدها ليس بمنزلة ما يبنى على المبتدا وانما ينصب على اتركاك كما انتصب قائم في قولك انطلق البر قائما الا ترى انك لا تقول هذا زيد العالم وما شاكلك فاذا لم ير ان هذا بمنزلة ذا راكبا قولك مررت بزيد راكبا فليس هذا بالموضع الذي يحسن ان يكون فيه هو واخواتها فصلا معنى الحال لانه ليس ها هنا بعد الاسم ما يستدرك الكلام فيكون دليلا على انه فيما كان قبل به وانما يكون هو فصلا معنى اخبار

قال المفسر

اعلم ان قولنا في الباب المنظوم واما فعلن واخواتها فصل انما ادخلوا الفصل ليدل ان المخاطب لم يحدث بان الاسم قد تم ولم يبق منه شيء ولا بد لا لاسم من ناء ورد ان الذي بقي من الكلام هو يلزم المتكلم ان يأتي به وهو الخبر وهو الذي يفاد به ويجيء به ليزيد فيه بعض ما كان عنده ان الفصل انما أتي به ليؤذن ان الخبر معرفة او ما يقوم مقامها وانما جمع بين هذين التعليلين ان بعض الفصل يشبه من ان ما بعده ليس بعين الاسم فمع هذا سبب لمجيء بالفصل والذي بعده كان ما يجيء بعده نكرة الا ان الاول اذا كان الاول معرفة فلا يصح ان يبتدأ لا بمعرفة فلزم التعريف فيما بعد الفصل والخبر والجزء المعرفة فما بعد الفصل باب فعل ذلك كله ذلك ان افضل منك وخيرا منك لم تكن اضافة ومع عدم الاضافة فيه لا تدخل عليها الالف واللام اشبهت زيدا وعمرا وسائر اسماء الاعلام التي ليست فيها اضافة ولا تدخل عليه الف ولام واهل الكوفة يسمون الفصل العماد والفصل حكمه حكم ما كان صفة للاول او بدلا منه ويفارق حكم ما كان مبتدا وخبرا ان موضع خبر الاول فاما مفارقته الصفة فان الصفة اذا كانت نكرة لم تجز ان توصف به خبر المعرفة تقول لقيت انت ومررت بك انت ولا تكون صفة للظاهر تقول قام زيد هو ولا قام الزيدان هما ولبس الفصل كذلك لانه لا يدخل بعد الظاهر ومفارقة البدل له انك اذا اردت البدل قلت ظننتك اخاك خيرا من زيد وظننته اياه خيرا منه واذا اردت الفصل قلت ظننتك انت خيرا من زيد وظننته هو خيرا منه وما فصل بين الفصل وبين الصفة والبدل ان الفصل يدخل عليه اللام ولا تدخل على الصفة والبدل تقول ان كان زيد لهو الظريف وان كنا لنحن الصالحين ونصب الظريف والصالحين حكاه هيبويه عن العرب وعن النحويين اجمعين ولا يجوز ان تقول ان كنا لنحن الصالحين في الصفة والبدل للام تفصل بين الصفة والموصوف وبين البدل والمبدل منه واما مفارقته ما كان مبتدا وخبرا ان الفصل لا يغير الاعراب عما كان قبل دخوله والمبتدا والخبر تقول اذا اردت الفصل كان زيد هو خيرا منك واذا جعلت هو مبتدا قلت هو زيد هو خير منك وليس للفصل موضع من الاعراب رفع ولا

نصبٌ لأجرّه وتظيرُه من الأسماء الذي موضعها كما كان ذلك وذاك وأولئك ورويدك وبحوذلك والذي يجعل موضعه نصبًا
فلا بدّ من أن يكون رفعًا أو نصبًا بالصفة لما قبلها أو بالبدل منه وقد بيّنا فساد ذلك وقول سيبويه وأعلم أنهن لا يكون
فصلًا إلا بين معرفتين هذا هو الأصل في الفصل إلا أنه قد يجيء الفصل لا بين معرفتين فيرتفعون فهو هاهنا
في المعرفة وكان وتحوه قول من قرأ وإن كنا عن دراستهم لغافلين وقال أحيحة بن الجلاح
بل هل الذي كأحي قبلي استكان بإحصاء وقد قال الله عز وجل إن هذا لهو القصص الحق
فصلًا أو جعلته مبتدأ وإنما يتبين لك هذا إذا وطنت نفسك على أن تعلم أن الفصل إنما يكون لما بعده
زيد هو أخوك إذا جعلت هو ابتداء وأخوك خبره زيد وكذلك فلتنظر زيد هو أخوك وإذا كان فصلًا فليت كان زيد
هو أباك وظننت زيدًا هو أخاك وقولك وإذا صارت هذه الحروف فصلًا يريد بها وأخواتها نحوًا وأت وتثنيته ذلك وجمعه
كقولك ظننتني إياهم خيرًا مني وعلمتك أنت خيرًا مني وعلمًا كأنما خيرًا مني وما أشبه ذلك وقوله عز وجل ولا تحسبن الذين
يبخلون بما آتاهم الله من فضله هو خيرًا لهم قرأ بالتاء والياء فمن قرأ بالتاء فتبتدئ لا تحسبن تجعل الذين يبخلون بما آتاهم الله
تحذف الباء وأقام المضاف إليه مقامه وهو الذين كأنك قلت ولا تحسبن بخل الذين يبخلون ومن قرأ بالياء فتقدير
الذين يبخلون بما آتاهم الله من فضله البخل هو خيرًا لهم وفي هذه القراءة احتمالان سيبويه وهي أجود القراءتين تقدير
الذي يقرأ بالتاء يضمر البخل من ذكر البخل عليه والذي يقرأ بالياء يضمر البخل بعد ذكر يبخلون كأنك قلت ولا تحسبن البخل
له فجعلته كان خبر الكوب لأن كذب قد دل عليه وأما قوله إن ترك مالًا وولدًا فإنا جائز أن الفضلة والفصلة
إنما يكون في رفع خبر وقد وصف القبيح بالخبر وهو كذب ولو ملك ألف درهم هو أقل من ملكك مالًا لم يجز فيه غير الفصل
وأما كل مولود يولد على الفطرة فإنه يكون أن يجعل الرفع بالوجهين اللذين ذكرتهما سيبويه وأحدث ان يجعلا على أن يكون
ضمير الأمر والشأن فأما أبواه فيصلان على أمر من أصير المولود ذكر كل مولود يولدان على الفطرة حتى يكون أبواه اللذان هما يهودانه
أبواه ثم يجوز أن يكون على أمر من رفع به أبواه أو جعلا فيه ضمير الأمر والشأن لأن ضمير الأمر والشأن لا يشتى ولا يجمع وأما قوله
هذا عبدالله هو خير لك فإن سيبويه وأصحابه لا يجيزون فيه النصب إذا أخلت هو لأن نصبه على الحال لإتمام الكلام قبل أن يأتي
أن هذا مبتدأ وعبدالله خبره وخير لك حال كما تقول هذا زيد قائمًا فإذا أدخلت هو جعلت هو مبتدأ وما بعد خبره
والجملة موضع الحال وقد أنكروا قراءة من قرأ ولا يأتل أولوا منكم ولا يجيزون فيها إعرابًا معروفًا لأن يحسب لا يكون لها خبر
هذا رأي الخليل والفراء والذي يجيزه يجري هذا مجرى كان وعبدالله مرتفع بها والاعتماد على الإخبار على الاسم المنصوب
والذي يجيزه الكسائي والفراء لا يجيز النصب لذلك لما لم يجز عليه ذكروا في هذا الباب احتجاجًا يطول تعويض باقي الباب
هذا باب
لكن إذا هو فصل وجعلتها فصلًا ولكن ما بعدها اسم مبتدأ
وذلك قولك ما أظن أحدًا هو خيرٌ منك وما أحسب أحدًا هو أفضل منكم يجعلونه فصلًا وقبله ذكر كان كأنه لا يكون وصفًا
ولا بدّ لما يكون كذا أن يكون معرفة أو نكرة قد تكررت على نكرة فاستفادوا أن يجعلوا فصلًا إذا كان المنكور كما جعلوا في المعرفة
لأنها معرفة فلا بدّ من فصل إلا المعرفة كما لم يكن صفة ولا بدلًا إلا لمعرفة ● وأما أهل المدينة فيرفعون فهو هاهنا عندهم
في المعرفة وكان وتحوه عندهم نحو قول الشاعر
وما كان قيس هلكه هلك واحد ولكن بنيان قوم تهدما
وقال أحيحة بن الجلاح
بل هل الذي كأحي قبلي استكان بإحصاء
على هذه المدينة كما تقول استكان بإحصاء وقد قال بعضهم إن هذا لهو القصص الحق
إنه الضمير فصلًا هو المعرفة ونصبهم إياها أبين لأنها إذا كانت لغوًا لا بدّ من أن تكون لغوًا أبدًا ولكنهم جعلوها
بمنزلة الموضع لغوًا كما جعلوا الزائدة بعض المواضع بمنزلة ليس وإنما أصلها أن تكون بمنزلة كان وإنما يقول
ذلك لأنك لا تستقيم وجاءني رجل خير منك تقول لا تستقيم أظن خلا خيرًا منك فإن قلت لا أظن رجلًا
خيرًا منك فجيد بالغ ● ولا تقول أظن رجلًا خيرًا منك حتى تريد جعلها بمنزلة أحد فلما خالف المعرفة النكرة
الذي هو بمنزلة الابتداء وبدأ الابتداء لم يجز البتة مجراه الابتداء وقد جاء مجراه فمن ثم وجب
فهذا ما يقوي ترك الفصل مع المعرفة
لم يجز الفصل إذا كان الاسم قبله نكرة لأن الفصل يجري مجرى صفة
الضمير وهو ولغوانها معارف فلا يجوز أن تكون فصلًا لنكرة كما لا يجوز أن تكون الحروف صفات ولا يبتدأ بها
بين لنا إلى أظن المدينة هو هاهنا ضمير المعرفة كأنك قلت ولا تحسبن هذا الكلام إذا حمل على ظاهره فهو غلط وسهو لأن أهل البلد
لم يحكه عنهم إلا لأنه ضمير النكرة بمنزلتها المعرفة والذي حكى عنهم هو لا آه بما في هن أظهركم وهو لا آه بما في هن أظهركم
كلهن بمنزلة المعرفة في باب الفصل لا ترى باب هو خير لك الذي ذكر سيبويه وإن جعلت أظن هو خير لك
ما أظن أحدًا هو خير لك وليس هذا مما حكي عن أهل المدينة في شيء وقد شهد بما ذكرته سيبويه وقول إبراهيم وقد سئل عن ذلك
ذاك في الآية التي قرأها من قرأ يضلهم أظهر ولم يشك القراء بني الاسم ضمير نكرة وغير قراءة من قرأ بنصب يضلهم
ومجيء كلام سيبويه أن يكون بعلك هذا الباب والباب الذي قبله ضمير له باب واحد إلا أن الباب الذي قبله باب ما يكون ضميرهو والخوانها
فصلًا وهذا الباب ما لا يكون فيه فصلًا وبابًا ولعلك يضطر بما يجوز وما لا يجوز ● وجهة الباب الثاني للفصل وقد يجوز
كلام سيبويه أن يكون ضميرًا بانيًا يحتمل شأنًا ثم يجيء ترجمة الباب بعض ذلك الاشتباه وأما قراءة أهل المدينة التي ذكرها فإنما
حكي عن محمد بن مروان وهو بعض قراءة المدينة أنه قرأها ولا هن بما في هن أظهركم بنصب أظهر وقد روي عن بعض من لم يحمد قراءته
جميعًا مخالفة أنه قرأ هو لا آه بما في هن أظهركم بالنصب ذكر الأصمعي أنه قال قلت لأبي عمرو من العلاء أن مجلسي

معلق بما بعدها كما كان فيها معلقا بما رأيت في أي من رأيت في الدار أفضل فكأنك قلت أيهم فجحدته فهذا لا يجوز
جيد ولا استحسنه ٭ وأما الوجه الذي يجوز فيه فإن يكون يريد ضربنا على ما قبله ويكون بأيهما الفعل فإن أراد
ذلك كان كلاما كأنك قلت أيهم رأيت فيها صلتا فجحدته فهو محال لأن أيهم فجحدته محال فإن
أخرجت الفاء فهو كلام في الاستفهام محال في الاخبار والتقديم أي من رأيت فاضرب زيدا صلتا ومرر بما حاك من ضمير الفاعل
في ناتيناه وهو ضمير من فصار المضاف إليه في قولك صلتا فكأنك قلت أيهم فجحدته فلا يجوز كما لا يجوز أن تقول زيدا فجحدته
ولو حذفت الفاء جاز فعلى أي من رأيت فاضرب زيدا صلتا اجحدته وتحذف أي من وأما الوجه الذي يجوز فيه صلتا فأن تجعل
يريد خبرا أي وصلت من رأيت فاضرب فكأنك قلت أيهم يريد صلتا اجحدته فمعنى يريد صلتا فجحدته نصب جواب لا تستفهم وأن تعطف
وقعت عطفا على يريد تقول أي من أن يأتني من أن تأتيا نعطه نعطه تأت نكرمك وصار أن يأتيا زيد بمنزلة أن تأتيا
نعطه فصار بمنزلة أيهم يريد كأنك قلت أي من إن تأتيا زيد نعطه تأت نكرمك وصار أن يأتيا زيد بمنزلة أيهم يعطه وصلة أي من
الأول إذا قلت أيهم يأت يكرمك وتقول أي من أن يأتيا نعطه تأت نكرمك أي للجزاء وأي من الأولى في موضع
خفض بإضافة أي إليه ومعنى من الذي وصلة الشرط فالجواب من قولك إن تأته إلى نعطه لأن من الثانية فاعل بأتاه وهو
في موضع رفع ومعناه الذي وصلته أن يأتيا نعطه فتضمر من الثانية مع صلتها اسما بمنزلة زيد فكأنك قلت من إن يأتيا زيد
يعطه ومن بمنزلة الذي وصلة الشرط والجزاء فتصير الأول ما بعد ما من الشرط والجزاء بمنزلة اسم واحد كأنك قلت أي القوم
تأته فتصيب إلا بالياء ثبت وبكرمك الجواب وأي للجزاء وهو الناصب لإيتي تأته
ذكرت سائر ما سنبينه في الباب بالفاظها بأبسط وتقريب أتم بها مقام الشرح لها

قال لم فسر

أيهم فيها جار في أي من يأتيا من إن يأتيا نعطه نعطه لا تفسر أيهم

قال ويتبع

وسألت الخليل عن أيهن فلانة وأيهن فلانة فقال إذا قلت أي فهو يجري على كل ما ذكرت لأن كل واحد منهن للذي في الموت
وتفسر أيهن إذا قلت أيهن تأت فإنك أردت أن تؤنث الاسم كما أن تفعل العرب فيما ذكر الخليل تقول كل من
الاسم المذكر الذي يقع على المذكر والمؤنث لفظه واحد وإذا دخلوا عليه علامة التأنيث إذا أوقعوا
على الموت تؤكيدا للتأنيث فمن ذلك ما ذكر الخليل من قولهم كلهن وأيهن والبان وبين وترك ذلك قولهم رب رجل
الرجال وهم وحدان النابز وهند خير النساء ودعد خير النساء ودنا قالوا لواحدة النابز وشر النابز والبان ذلك الذي يجيء

باب ما يكون فيه أي موصولا

لغة أشرة الدوير كوفي ٭ ومررت بالذي والذي معناه
ليت أني كنت المرء ولكن ٭ شرة الدوير دا دعيدا لدار وقال منقذ بن الطماح
وأنهم خيرة البشاء على ٭ ما خان منها الوحاق والابرسم

وزعم يونس أن هذا ضعيف للإسم والبان يعني الموت والمذكر كقولك الذي زيد قائم وإنه هند قائمة وإنه خرج زيد وإنه خرجت
هند ثم يقولون إنه الموت فتقولون إنها هند قائمة وإنها خرجت هند فأنث الله عز وجل إنها لا تعمى الأبصار ولكن تعمى القلوب
التي في الصدور ولا يقال إنها زيد قائم ولا إنها خرج زيد على ما جاء في الشعر

هذا باب أي إذا كنت مستفهما عن نكرة

اعلم أنك شيء من إذا قلت رأيت رجلين كما شيء أي وذلك قولك رأيت رجلين فتقول مثنيين وإن
رجلان فتقول مثنان وإذا قال رأيت رجالا قلت أيين كما قلت أيين وإن قال رأيت امرأة قلت مئة كما قلت
آية وإن قال رأيت امرأتين قلت مئتين كما قلت آيتين إلا أن النون مجرورة فإن قال رأيت هندا قلت
سات كما قلت آتا إلا أن الواحدة تخالف الباقي بوضع الجر والرفع وذلك قولك أتاني رجل فتقول أي رجل فتقول
وتقول مررت برجل فتقول أي رجل وجه هذه الواو والياء في غير هذا الموضع إن شاء الله
فاعرفه في الجر والرفع إذا وقفت بمنزلة زيد وعمرو وذلك لأن النون لا تلحق من الفعلة وهو لحق
نصا بمنزلة زيد وعمرو وأما من فلا يكون فلا تكون النون ملحقة فجاءت في الوقف بما في الوصل
وسات وسنين كل هذا في الفعلة من سكن النون ٭ وذلك أنك تقول إذا قال رأيت نساء أو رجالا أو
امرأة أو امرأتين أو رجلا أو رجلين قلت سن يا فتى ٭ وزعم الخليل أن الدليل على ذلك أنك تقول سنو في الوقف
ثم تقول سن يا فتى فيصير بمنزلة قولك سن فاذكر فتقول سن يا فتى إذا اعتبرت جميعا كما تقول سن
وإذا اعتبرت جماعة وإنما فارق باب من باب أي أن أي في الصلة يثبت فيها النون تقول أي هذان وأيا
هذين وقد زعموا أن بعض العرب يقولون أبون مولاه وأبار هنات فأي تدخل في الصلة وتشبه وتضاف
وتنون ومن لا يثنى ولا يجمع إلا الاستفهام على هذا الحد كما شيء أي وجمع الاستفهام وأي تنون
على كل حال الاستفهام وغيره وقد قوي ٭ وحدثنا يونس أن ناسا يقولون منا ومني فمن جعل منا ومني واحدا
اثنين أو جماعة ضرب له هذا إذا وأي واي عني واحدا أو اثنين أو جماعة وإنما فعلوا ذلك لأنهم جعلوا
من قولك إذا ذاك فيكون من سا وابن الحلة وكذلك أي إذا قلت أي فإذا ذاك عنيت ولم تعد أو اثنين أو جماعة
وإنما يونس فإنه يقيس منا على أتى تقول منا منو وسنا منو وإذا قال الرجل أتاني فكذلك ينبغي له أن يقول إذا أراد أن يخبر
عن الصفة وهذا بعيد فإنما يجوز هذا على قول لبيد شاعر مضر إذ أمر في شعر لم يسمع بعد ٭

قال

أو أنا ربي فقلت منون أسم ٭ فقالوا بلى أنت ربنا وإلهنا

وزعم يونس أن بعض العرب يقول ضرب من سا هذا بعيد لأنك إنما تعرب ما لا يستعمل إلا في كثير وكان
يونس إذا ذكر شيئا يقول لا يقيس هذا كما لا يجوز منون يا فتى على هذا ويقبح هذا إلا يقول منو في الوقف
ولكن يجعله كأي ٭ وإذا قال رأيت امرأة ورجلا فبدأت بالمؤنث قلت من ومنا لأنك تقول من فتى في
الصلة إذا المؤنث وإن بدأت بالمذكر قلت من ومنا وإنما جمعت أي في الاستفهام لأنه إنما الأصل فيها الاستفهام
وهي بمنزلة كم وكلاهما وإنما يشبه الأسماء التامة التي تحتاج إلى صلاتها الجزاء والاستفهام وقد شبهت
من في هذا الموضع لأنه يجري مجراه في الموضع ولم يقع موقعه أي لما ذكرت لك وما يدخلها من النون والإضافة
يقول لم يقولوا إذا دعوا الرجل ولا الرجلين والجميع الوقف الوصل كما قالوا من نكرة أي

قال الفسر

كان سيبويه سئل السؤال سيلا أي وكان حق المسائل إذا كان سائلا أن يقول من الرجلان لأن النكرة إذا أبهمت
عرفت بالألف واللام التي للعهد وذكرا فجعلوا أن تعاد مرة العهد الذي يكون من المتكلم والمخاطب فيها قال احتاجوا في تمام
الكلام إلى إعادة لفظ المذكور بزيادة الألف واللام وذكروا الابتداء كان لتخفف من ذلك الاقتصار على لفظ من وتضمين لفظ
من علامات دالات على إعراب المسؤول عنه وتبيينه وجمعه وتأنيثه ما يدل عليه وهذه العلامات إنما تكون في الوقف وليست
بإعراب لها لأنها ساكنة على السكون وأنا مجيء لا دل على المسؤول عنه واستوت علامة المرفوع والمنصوب المجرور بإنهما
الوقف لأنها لم تجر مجرى الإعراب المنون في قولك رأيت زيدا أو كتب فرسا الألف في زيدا وفرسا بدل من التنوين في الوقف ولا
يدخل لون من التنوين إلا في المجرور والمرفوع إذا وقفوا خرجا في زيد وهذا فرس ومررت بزيد وفرس في الواو والياء
والألف في سوف وسيرى وسنا لبيت لأنه ليس من تنوين إذ لا تنوين من وإنما أدخلوا الضمة على من لم يجر في الوقف
على الضمة إذا وقفوا لأنه لا يوقف على متحرك ولم يجز أيضا ضم النون إذا وصلوا لأن من يسكنه فاحتاجوا إلى
وصلها بالواو في الوقف ليستبين ما قصد من بنى الدلالة على المسؤول عنه وصارت وصلها بالواو وصلها المضموم
بها بالألف والياء كوصل حرف الروي إذا كان مضموما بالواو وإذا كان مفتوحا بالألف وإذا كان مكسورا بالياء
كذلك في القوافي الرجلو والرجلا والرجلي ولم يفعلوا هذا بأي في الوقف أعني وصلها بالواو والياء لأنه معرب جار مجرى
زيد وفرس فجعلت في حالة الوقف ما فعل بزيد وفرس وقد ذكرنا العلة في بنائها وسنذكر إعراب غير هذا الموضع من الشرح إن شاء الله
على أنا قد بينا والذي تقول منو وسنو وسنا في الواحد والاثنين والجميع يكفي بالضمة من علامة الإعراب الدلالة يجري على

العرب وما تتبعه هذه الزيادة من الحركات كما وصفت لك قولك رأيت عثمان فيقول أعثماناه ومررت بعثمان فيقول أعثماناه وتقول مررت بحذام فيقول أحذاميه وهذا عمر فيقول أعمروه فصارت تابعة كما كانت واغلاماهوه تابعة وكما كانت الزيادة في واغلامهوه تابعة واعلم أن من العرب من يجعل بين هذه الزيادة وبين الاسم إن فيقول أعثمانيه وأزيد انيه فكأنما زادوا إن مزيدة والعلم بيانا وأيضاحا كما قالوا أما أن فأكدوا بأن وصدّ أن وصحوا بها ههنا لأن في العلم الهاء والهاء خفية والياء كذلك فإذا جاءت بالهمزة والنون جاءت بحرفين لو لم تكن بعدهما الهاء وحرف اللين كانوا مستغنين بهما

هذا باب ما تلحقه الزيادة في الاستفهام

ومما زادوا بالهاء بيانا قولهم اضربه وقالوا في الياء في لغة من قال سعدي بن بدون سعدي فأما ذكرت لك هذه ليعلم أنهم قد يطلبون ايضاحها بنحو من هذا الذي ذكرت لك وإن شئت تركت العلامة في هذا المعنى كما تركت علامة الندبة وقد يقول الرجل إني قد ذهبت فيقول أذهبتوه ويقول أنا خارج إلى البادية فيقول آلباديه تلحق الزيادة ما لفظ به وحكيته مبادرة له وتبيينا أنه ينكر عليه ما تكلم به كما فعل ذلك في من عبد الله وإن شاء لم يتكلم بما لفظ به وألحق العلامة ما يصحح المعنى كما قال حين قلت أخرج إلى البادية أأنا إنيه وإن كنت متثبتا مسترشدا إذا قلت ضربت زيدا فإنك لا تلحق الزيادة وإذا قال ضربته فقلت أقلت ضربته لم تلحق الزيادة أيضا لأنك إنما أوقعت حرف الاستفهام على قلت ولم تكن من كلام المسؤول إذا جاءت على الاسترشاد لا على الإنكار • **قال المفسر** أراد كما في إثبات العلامة للإنكار وجعل الإنكار على وجهين أحدهما أن يكون ما ذكره وتكذب به أو تبطل كما لو ذلك أن زيدا وزيد منقطع إياه عندك فتنكر لبطلانه عندك فهذا معنى قوله إذا أنكرت أن يثبت له على ما ذكر والوجه الآخر أن تقول أتاك زيد وزيد من عادته إتيانك فتنكر أن يكون ذلك إلا كما قال كما يقول القائل فيما يرد عليه من الكلام إذا لم تشك فيه ومن يشك في هذا ومن أنكره على وجه التعجب والإنكار لذكر مثله مما لا يشك في كونه وهذا معنى قوله أو تنكر أن يكون رأيه على خلاف ما ذكر إذا قلت لمن قال لا أعرف زيدا أزيدنيه فقول سيبويه أما منكرا أن يكون رأيه على ذلك أي منكرا لرأي الذي قال لا أعرف زيدا أن يعتقدان مثله يعرف زيدا ومعنى ذلك أي على المعرفة لزيد ما الآن مثل المسؤول لم يرتفع عن معرفته أو لا يبلغ منه إلى أن يعرف زيدا وقوله أو على خلاف المعرفة يعني أو تنكر أن يكون رأيه على أن لا يعرف زيدا لأن مثله لا يجهل مثل زيد والعلامة التي للإنكار على لفظين أحدهما حرف ساكن من حروف المد واللين يلحق آخر اللفظ فتتبع وإن كان آخر اللفظ ساكنا يحرك لاجتماع الساكنين بحرف ساكن لقاه فإنك تحركه وتتبعه الحرف الذي منه حركته أزيدنيه وأزيدنيه لأن التنوين حرف ساكن تحركه بالكسر لاجتماع الساكنين كقولك جاءني زيد البزاز ومررت بزيد البزاز ورأيت زيدا البزاز فلما كسرت النون اتبعته الياء وإذا كان آخر اللفظة من الكلام الذي ينكر حرفا ساكنا يسقط ولا يحرك لاجتماع الساكنين فإنك لم تدخل عليه ساكنا في التقدير ثم حذفت الأول لاجتماع الساكنين وذلك قولك إذا قال رأيت المثنى أالمثناه وكذلك إذا قال مررت بالقاضي يقول القاضيه وإذا قال هو زيد يغزو تقول أزيد يغزوه وقد عمل في الندبة نحو هذا قبل من انقطاع ظهراه للوقت الواحدة وانقطاع ظهرهيه للمذكر وانقطاع ظهركموه فالف ظهرها للندبة وقد استطفنا لأن التي كانت في ظهرها ولا فرق في علامة الإنكار بين الاسم والفعل وبين الاسم الظاهر والمكني وليس كذلك باب الحكاية في من زيدا أو من زيد الطويل لأن باب الحكاية إنما يحكى فيه الاسم العلم عند البناء الأسماء الأعلام فإذا قرن بما يزيل الالتباس عاد إلى قياسه لزوال اللبس وعلامة الإنكار لازمة لأن الإنكار ثابت على كل حال والعلامة الأخرى أن يحرك لفظ المتكلم على حاله ويؤتى بالعلامة منفصلة وهي أن يؤتى بها بعد حكاية اللفظ الأول يقول أعمر إنيه وأزيد إنيه وقد ذكر سيبويه علته وأن حرف المد زائدتم زيد على أن ما يزاد على التنوين من حرف ساكن في التقدير فيكسر لاجتماع الساكنين وتلحقه الهاء في الوقف لبيان العلامة فأما وصلت الكلام بشيء من كلامك أو كلام المسؤول حذفت العلامة كما فعلت ذلك في منو ومني فأما كلامك فقولك لمن قال لك رأيت زيدا أزيدا يا فتى ولا يجوز أن تقول أزيدنيه يا فتى ولا أزيدا إنيه يا فتى كما لا يجوز أن تقول منو يا فتى فقولك إذا قال لقيت زيدا وعمرا أزيدا وعمرنيه تبطل العلامة في زيد لما وصلته بعمرو وهو من كلام المسؤول لا ابتداء كلام وقد تجوز حكاية العلامة لفظ المسؤول وقد يجوز أن تلحق لفظ السائل فيغني لفظ المسؤول وإنما لفظ المسؤول فقولك لمن قال إني قد ذهبت أذهبتوه وإن حملته على المعنى قلت أذهبتاه لأن التاء المضمومة للمتكلم هي التاء المفتوحة إذا صارت لها وكذلك قوله لمن قال أنا أخرج إلى البادية أأنا إنيه للذي قال أنا أخرج إلى البادية وآلباديه على المعنى لأن الضمير الفاعل الذي في أخرج للمخاطب هو إذا صار المخاطب هو المتكلم وباقي الباب مفهوم من كلام سيبويه

هذا باب إعراب الأفعال المضارعة للأسماء

اعلم أن هذه الأفعال لها حروف تعمل فيها فتنصبها لا تعمل في الأسماء كما أن حروف الأسماء التي تنصبها لا تعمل في الأفعال وهي أن وذلك قولك أريد أن تفعل وكي وذلك قولك جئتك لكي تفعل ولن تفعل فأما الخليل فزعم أنها لا أن ولكنهم حذفوا لكثرته في كلامهم كما قالوا ويلمه يريدون وي لأمه وكما قالوا يومئذ وجعلت بمنزلة حرف واحد كما جعلوا هلا بمنزلة حرف واحد وإنما هي هل ولا • وأما غيره فزعم أنه ليس في لن زيادة وليست من كلمتين شيء ولكنها

بمنزلة شيء على حرفين ليست فيه زيادة وأنها في حروف النصب بمنزلة لم في حروف الجزم في أنه ليس واحد من الحرفين زائدا ولو كانت على ما يقول الخليل لما قلت أما زيدا فلن أضرب لأن هذا اسم والفعل صلة فكأنه قال أما زيدا فلا الضرب له **قال المفسر** قد تقدم في أول الكتاب ذكر المضارعة التي استحق بها الفعل الذي في أوله الزوائد الأربع الإعراب وهي المشابهة بين هذا الفعل وبين الاسم وقد ذكرت هنالك بما أغنى عن إعادته هنا وذكر أهل الكوفة في استحقاق الفعل الإعراب قولين ضعيفين منتقضين لا انتظام لهما أحدهما أن الأفعال أعربت لما دخلت عليها المعاني المختلفة ووقعت على الأوقات الطويلة وهذا فاسد لأن الحروف قد تدخل عليها المعاني المختلفة ولا يوجب ذلك لها إعرابا كقولنا ألا تصلح للاستفهام والعرض والتمني وكما تصلح للزمان كقولك ما جاءني أكرمته وتكون بمعنى لم جاءني ومن تصلح للتبعيض ولابتداء الغاية وغير ذلك مما يطول ذكره وأما طول الزمان فإن الفعل المعرب أقصر زمانا من المبني لأن الفعل المعرب ما كان في أوله الزوائد الأربع وهي تصلح للحال والاستقبال فأما فعل الحال فلا امتداد له لأنه زمان واحد والزمان الذي يصيره ماضيا والفعل الماضي أطول منه ومن المستقبل لأن الفعل الماضي أبدا ماض لا يصير مستقبلا والمستقبل يصير ماضيا ويبطل عنه الاستقبال فإذا كان الفعل الأطول زمانا مبنيا كيف يكون طول الزمان سببا للإعراب والقول الآخر أن الفعل وقع بين الأداة والاسم فأشبه من الأداة أنه لا يلزم المعنى في كل الحالات وأشبه ليت التي تقع على التمني فإذا زال التمني زالت وكذلك ما يشبه ليت من الأبواب قال وأشبه من الاسم وقوعه على دائم الفعل الذي قد بيناه ذكرنا وأعطي بعض شبه الاسم الرفع والنصب ومنع الخفض لقصوره عن كل منازل الأسماء وخص بالجزم وترك التنوين منه في حالة رفعه ونصبه بعض الأداة إذ الأداة حقها الوقف والسكون وألا يعرب ولا ينون لعدمها تمكن الأسماء **قال المفسر** وهذا قول يبطل أدنى النظر وذاك أنه ذكر ابتداء الكلام للدلالة على وجوب الإعراب للأفعال ثم ذكر أن الفعل بشبه الاسم يعطي الرفع والنصب وبشبه الأداة يعطي الجزم فإنما ذكر اختصاص مواضع الإعراب واختلافه بعد الدلالة على وجوب جملته ثم لم يقم دليلا يعتمد على وجوب الإعراب جملة فيقيم بعده دليلا على مواضعه وذكر حال الأداة وما يشاركه فيه الاسم لأنه قال فأشبه ليت التي تقع للتمني فإذا زال التمني زالت وهذه صفة الاسم لأن الصبي يسمى بهذا الاسم لما فيه من الصبا والشاب لما فيه من الشباب فإذا زال الصبا والشباب لم يقل صبي ولا شاب والحر يسمى بهذا الاسم لما فيه من الشدة فإذا انحطت صار شخلا لم تسم حرا وليس في التشاغل به والاستقصاء عليه طائل ولم أر أصحابنا عللوا الحروف الناصبة والجازمة للأفعال لم اختصت الناصبة منها بالنصب والجازمة منها بالجزم وقد ذكرت من ذلك شيئا في أول الكتاب وأنا أذكر الآن على ما يصح قياسه وأذكر بعض ما ذكر الناس فيه وما يعترضه من الحجج على ذلك إن شاء الله أما المرفوع من الأفعال فعلى قول سيبويه وسائر البصريين يرتفع لوقوعه موقع الاسم لا لمضارعته الاسم وقد توهم أبو العباس ثعلب على سيبويه أنه يرفع الفعل لمضارعته الاسم وبنى على هذا التوهم أصحابه ولم يفهموا مذهب البصريين فالذي يقول البصريون أن المضارعة أوجبت للفعل استحقاق الإعراب الذي فيه الرفع والنصب والجزم ثم كان للرفع شيء يختص بالمجارة وللنصب شيء يختص بالمجارة والجزم كذلك وسنقف من كلام سيبويه فيما يأتي على هذا إن شاء الله واحتج الفراء في قول البصريين في ذلك فغير لفظهم وقال يرتفع الفعل بسلامته من النواصب والجوازم وذلك أن النواصب والجوازم العامل حروف ووقوعه موقع الاسم ليس بلفظ فجعل خلوه من الحروف الناصبة والجازمة هو الرافع والفراء وأصحابه قد عابوا على البصريين رفعهم الاسم بالابتداء الذي هو خلو الاسم من العوامل اللفظية فجعلوا أنه سبيل عامل وقول البصريين قول صحيح في رفع الفعل وترتيبه غير دخول الاسم يكون بالرفع الذي هو أول الإعراب فجعلوا لسببا لا يتعلق بغيره ولا يخرج الرفع عن ترتيبه وقول الفراء قول مدخول ولفظ غير صحيح وذلك أن الرفع أول أحوال الفعل وإذا رفعناه من قبل وجود المنصوب والمجزوم فلا بد من حال متقدمة توجب الرفع غير منسوبة إلى شيء لم يكن بعد وإنما بالسلم فلا يكون كذا إذا كان قد دخل فيه ولابسه وذكر الكسائي وأتباعه من الكوفيين أن الفعل المستقبل يرتفع بالزوائد الأربع والألف والنون والتاء والياء **قال المفسر** وهذا قول يفسد من وجهين أحدهما أن هذه الزوائد موجودة في حال النصب والجزم والعامل إذا حصل وقع على المعمول فيه عمل عمله والوجه الآخر أن هذه الزوائد من نفس الفعل في تمام معناه ولا تنفصل في لفظ ولا معنى بمفرد بمعنى فكيف يحل فيه ولا يفرده ولا يفارقه وليس بشيء لأن يذهب لأن ينفصل اللفظ من الحروف ويذهب يفرد بنفسه في لفظ **قال المفسر** وأما نصب الفعل فالأصل فيه أن وذاك أن أن الناصبة للفعل وما بعدها بمعنى المصدر وأن المشددة المفتوحة الناصبة للاسم وما بعدها من الاسم والخبر بمنزلة المصدر كقولك أريد أن تخرج ومعناه أريد خروجك وبلغني أنك تخرج بمعنى بلغني خروجك وبعدهما يشتركان فيما كان من أفعال الظن والخوف كقولك حسبت أنك لا تقوم وحسبت أن لا تقوم ويتعاقبان على الأفعال التي للإيجاب وغير الإيجاب فما كان للإيجاب انفرد به المشددة كقولك عرفت أنك تخرج وما كان لغير الإيجاب انفردت به الخفيفة كقولك اشتهيت أن تخرج وأردت أن تخرج فحمل نصب الفعل على نصب الاسم بأن لما ذكرناه ولن وكي وإذن محمولة على أن في النصب لما ذكرناه في الاستقبال والدليل على ذلك أن إذن قد تدخل على الحال فيبطل النصب بها وسنقف على ذلك في موضعها إن شاء الله وقد ذكر سيبويه عن الخليل في لن أن أصلها لا أن وحكى الكوفيون عن الكسائي مثل قول الخليل في ذلك المفسر واحتار قول غير الخليل في سيبويه ما ذكر سيبويه أما إذا قلنا لن أضرب

زيدا كان كلاما تاما لا يحتاج إلى اضمار شيء وإذا قلنا لا أن اضرب زيدا لم يستقم الكلام لأن أن وما بعدها من الفعل
والمفعول بمنزلة اسم واحد وإذا وقع بعدها احتاج معه إلى خبر فليس لفظ أن وفقا للفظ لا آن ولا معناها وفقا
لمعناها لما ذكرنا وجب لها هي وجملتها الامر انه ليس شيء ان يدعي أن غير ظاهر إلا ببرهان وقد مر إيضاح الحروف
الناصبة كي وإذن وليس ما خود بن من لفظ أن فان قال قائل إذا كان عملهم أن لن وكي وإذن محمولا على أن نصبهن لا شبهن
بأن الاستقبال فيهن فلا تنصب فعل الامر والنهي المجازاة ونحن نستقبلات قيل له اما لام الامر فان ما بعدها جزم لانه
بمعنى الامر المبني على السكون فيضارعه لفظا ومعنا فحمل على اعراب لفظ كلفظ البناء واما النهي فانه جزم
لانه نقيض الامر والامر مبني كما جزم الفعل لما لانه نقيض الماضي والماضي مبني واما المجازاة فجزم مستدلا به شرط
وجوابه فظائر فاختاروا لها اخف الامرين وهو الجزم لطولها وقد بعض الكوفيين لام الامر خفضت بها يجزم فرقا بينها
وبين لام كي في قولهم قصدك لاكرمك يعني لكي اكرمك وكانت لام الامر أولى بأن تجزم المستقبل لانها على المستقبل اقبل
وتكلمها قبل وضع من تكلم لام كي من اجل ان لام الامر يستدام مع المستقبل ويفرد به حتى قال لم يصنع ولام كي لا تفرد
حتى يقدم عليها ما تعلق بها وعمر بن محرز الهلالي له نحوا ودوركي اكثر من ذلك قال المفسر
وهذا تطويل لا يحتاج اليه لانه يحتاج ان لا يأتي فانه يحتج بان الاشتباك موجب للنصب لا سبيل له الى دركه انما
هو شيء اجتمع عليها وآتاه قوله وبالله التوفيق فقد ذكرنا مواضعها بما يغني عن ذكره هنا باب الحروف التي تضمر معها ان

وذلك اللام التي هي وذلك جئتك لتفعل وحتى وذلك كلمتك حتى ادخل فانما انصب هذا بأن فان ظهرت
ضمرت ولو اضمرت لكان الكلام محالا لان اللام وحتى انما تعملان الاسماء فتجران او الافعال فتنصبان
الى فصلت الى الافعال فاذا اضمرت ان حسن الكلام ولان ان وتفعل بمنزلة اسم واحد كما ان الذي وصلت
بمنزلة اسم واحد فاذا قلت هذا الذي عندك فالذي رافع كما كنت قلت هذا رافع واذا قلت احسن ان تفعل كما كنت قلت حسن
فعلك افادوا ان ان تفعل بمنزلة الفعل لما اضمرت ان كنت قد وضعت هذين الحرفين موضعا لا يتهيأ
ان يعملا ان لان الاسماء ولا يتهيأ ان تعملا في الافعال وان وتفعل بمنزلة الفعل وبعض العرب يقول لكي لم تفعل حتى
وذلك انهم يقولون كي لمه في الاستفهام فيحملونها على الاسماء كما قالوا لحتى مه وحتى متى فجعلوه في
كي مه فاذا يضمرون ان ومما يدل على ان كي اسم دخول اللام عليها ولم يكن من حروف الجر فمن ثم
علمنا انها اسم وان ما دخل عليها اللام فهو اسم فلذلك دخلت على كي كما دخلت على من وما وكي
بمنزلة الفعل اذا وما كان بمنزلة اما لا يظهر بعد الفعل وصار عندهم بدلا من الفظ بأن واما اللام
فوكلت جئتك لتفعل فبمنزلة ان في قولك ان خيرا فخير وان شرا فشر وان شئت اظهرت الفعل هنا وان شئت
حذفته لانه معلوم وكذلك ان بعد اللام ان شئت اظهرته وان شئت اضمرته ● واعلم ان اللام قد يجوز
لا يجوز فيها الاظهار وذلك قولك ما كان ليفعل فصارت ان هنا بمنزلة الفعل وبعض العرب يقول لكي يفعل حتى
سلب ملك ما كان زيد لان يفعل اي ما كان زيد هذا الفعل فهنا بمنزلة لم وقد خالف بعضهم في كي فجعلها
هذا قلت ما كان ليفعل كما كان لن يفعل فجعلها ليس بفعل وصارت بدلا من اللفظ بأن كما كانت ألف الاستفهام
واو القسم في قولك الله لتفعلن فلم يذكر الا لحذف بين حيث كان نفيا كما معه حرف لا يعمل فيه شيء يصير
حين حذف الحرف الذي معه البتة من فلم يعمل فيه شيء فكذا ان حذفت ان بعد ما فانما حذفت ما معها من
الحرف الذي معه البتة من فلم يعمل فيه شيء فكذا ان كما انك اذا حذفت الالف من الاستفهام لم يكن
الا على لفظ واحد وقد يحذف ما يكون به اكثر مما عدد فيما لم يكثر وقد يجوز في الحذف ما لا يجوز في الاثبات

لام الامر وآذا المخاطب امر الواجب عندهم تحوفم واذهب فالاصل ليقم وليذهب والمشروح عندك والاصل اي شيء عندك
ولم يكن غير اللام في ذلك فيحذف ويعمل ان هشام بن معوية حكى عن الكسائي عن العرب لا بد من تسبيها بمعنى لا بد من ان تسبها
وآنا ما ذكره الناظر من ظنه ان بعد كي تضمر ون يجوز ان يكون الناظر ذهب هنا مذهب بدلا من ان كما لا انها بمعنى واحد
كما بينا لان الفعل بعد اذا كان معناه وعلى انه ليس غير معروف ولا معروف فاعلمه وزعم الكوفيون ان ما في كيمه
ليست مخفوضة ولكنها منصوبة على ما ذهب اليه المصدر كقول القائل اقوم كي تقوم سمعه المخاطب فلم يفهم فقال كيمه يريد كي
ماذا فالتقدير كي تفعل ماذا فوضع ما فنصب على جهة المصدر والتشبيه وليس كما في اعلم
والصحيح ما قاله سيبويه لان سقوط الالف من ما الاستفهام انما يكون اذا كانت في موضع خفض واتصل بها الخافض واذا كانت
ما استفهاما ما وقعت صدر الكلام لم تسقط منها الالف كقولك وما تصنع ولم يجوز ومم تصنع ولو كان على ما قاله
الكوفيون لجاز ان تقول ان مه وان مه واذن مه اذا لم يفهم المستفهم ما بعد هذه الحروف من الفعل لانها ليست
عن صفته ولا المصدر لانها لا افعال بعدن واذن وكي وبعد كي واحد ولام الجحد عندهم بمنزلة لام كي في انها تضمر
ان بعدها وبينهما فصل في اظهار ان بعد ما فاستحسن ظهورها بعد لام كي ولم يحسن ظهورها بعد لام الجحد وانما صح ظهورها
بعد لام الجحد لانها بمعنى فعل ليس بفعل تقديره ليس زيد بقائم ولا لفظه لفظ اسم وهو الهمزة وسوف فاذا قلنا ما كان زيد
ليخرج فهو قبل الجحد كان زيد سوف يخرج فاذا قلنا ما كان زيد لان يخرج بإظهار ان فكانا جعلنا مقاربة سوف
يخرج ويخرج اسما فكرهوا اظهار ان لذلك ووجه آخر ان تقديرهم عندهم ما كان زيد مقدرا لان يخرج او مستعدا
او هاما او عازما او نحو ذلك من التقديرات التي توجب الاستقبال من الفعل فان توجب الاستقبال فاستغنى بما تضمن
من تقدير الاستقبال عن ذكر ان وان ذكرت كان تقديرها ان تكون ما كان زيد لان يخرج بمنزلة ما كان عبد الله عني فيقال
له ما كان عبد الله عنك وبقول قائل عبد الله يصوم ويصلي فيقال له ما كان عبد الله يصوم ويصلي يعنون لام الجحد
كأنك عبد الله يهم ان يقوم ويريد ان يقوم فيقال ما كان عبد الله ليقوم وقوله تعالى وما كان الله ليعذبهم وانت فيهم
وما كان الله ليضل قوما بعد اذ هداهم حتى يبين لهم ما يتقون كان قائلا قال هل الله يريد ان يضل قوما بعد اذ هدى
فجعل اللام علما لهذا المعنى وقد فرع اصحابنا على هذا مسائل نذكر لم تركت زيدا وكان سيعطيك وقولهم لم تكن
ان تشتمه فكان عبد الله على ان يأتيه كان تقديرا ان يكرمه وكان ان لم يكرمه كما هذا جيد بالغ مفهوم وبيت هذه
المسائل على تقدير ما كان لقائل ان يقول وجدت في تلك الجارية وكان الكوفيون لم يجعلوا لها عاملة تنصبها والجارة
تقديم المفعول كقولك ما كنت مثله ولا ينفذه ● لقد عد نبهي ام عمرو وكان اكل ● مقالة ما كنت حشا لا سمعا

باب ما يضمر فيه ان لام الافعال فيجزمها

وذلك لم ولما واللام التي هي الامر وذلك فيما لتفعل ولام النهي وذلك فيما لا تفعل فاما ما نصبت فلانه
واعلم ان اللام ولا في الدعاء وغير الدعاء وذلك قولك لا يسقط الله سينك ولا يجزك الله خيرا ● واعلم
ان هذه اللام قد يجوز حذفها مع الشعر وتحمل مضمرة كما تهم شهبوا بأن اذا علمت مضمرة

فقد علمت اشعاري
محمد تفد نفسك كل نفس ● اذا ما خفت من شيء تبالا

وحذفها ابو الخطاب ابدا سمع هذا البيت من ثقة وانما اراد لتفد
على مثل اصحاب المعوضة فاخشي ● كما لوم اخرت الوجه او تبكي سكا

اراد ليسكا ● واعلم ان حروف الجزم لا تجزم الا الافعال ولا يكون الجزم الا في هذه الافعال المضارعة
للاسماء كما ان الجر لا يكون الا في هذه الاسماء والجزم الا في افعال نظير الجر الاسماء فكما ليس
في الفعل الجر فليس في الاسم الجزم فلما ضرم الجوازم الاسماء كما لم يضرم الحوائج وقد اضمرها الشاعر شبيها بالمضمر في
رب وواو القسم كلام بعضهم وفي نسخة ان بكر سبيان وابي محمد بن درستويه واما رحمه الله فانه رفع وان
كان دعاء كما قالوا غفر الله لك فجاء وابه على لفظ الخبر والمراد به الدعاء

قال المفسر

واما حذف اللام من لتفد نفسك فان ابا العباس المبرد يزعم انه باطل والجار والمجرور الثاني ومتعلق
اوتبك من بكى على يعني فاخشي فقدره جزء مما بالام وكانه قال فلتخشي اوتبك

ومثله قول الاعشى

فقلت ادعي وادع فان اندى ● لصوت ان ينادي داعيان

كأنه قال فلتدع الندى وادع وقد روى وادعوان الندى على الجواب بالواو وليس بشاهد وقد ذكر ابو بكر بن دريد
عن علي بن عبيل بن كوان عن ابي عثمان المازني ان الشاعر يجوز ان يكون اراد تفدي نفسك على الامر وكما حذف الباء
كما حذفوا بن وواي الامر من الامر الا بدي

قال المفسر

واجود من هذا الاستشهاد خط المصحف وهو آية من قرآن
ذلك مما كتب فارادوا ما معنا ما معي لم وجزمها كجزمها وهي تزيد على امر تطول به ان لما يقول القائل لم زيد

ولم تنفعه الندامة اى وما نفعته الندامة عقيب توبته وإذا ما ـ ولما تنفعه الندامة كما في قضيته وقوله ألم تحسبم
أن تدخلوا الجنة ولما يأتكم مثل الذين خلوا من قبلكم ولما شاهدنا على طول وقت الاتيان ومنه قول الشاعر

فان كنت ماكولا فكن خير آكل ○ وإلا فادركني ولما امزق

وما بين لو ولما كان بين فعل وقد فعل فلم تنفي فعل كقولك جاء في زيد فيقول الواقع لم يجيء زيد ويقول القائل إجاءني
زيد وقد أنعم فيقول جاء في زيد ولما يتعشم وقد ولما يجيء وموضع الحال من زيد فلو قال قدم يتعشم لم يحسن
ولما يتعشم ومن اضطراب الشرطين ان قد ولما جاز حذف الفعل منها كقولك ندم فلان وقد نفعه الندامة وندم عمرو ولما
وتقول قد أردت الخروج فان شئت ركبنا ○ لما تركت رجلها وكادت فسد
وتقول قد أردت الخروج وكان قد وقد الاشعار بانك أردت الشرط على غير ان ركبنا ○ لما تركت رجلها وكادت فسد ○
وقوله يرحمك الله ويغفر الله لك على لفظ الخبر ومعنى الدعاء كان قولنا أكرم بزيد على لفظ الامر ومعنى الخبر وانما
جاز لفظ الخبر في الدعاء لانه يعلم ان القائل اذا لم يعلم بما فعله الله من الرحمة وغيرها فيخبره فيعلم ان لفظ
الاخبار منه على معنى الدعاء ولا يجوز قام زيد على معنى ليقم زيد لان القائل اذا لم يعلمه فيخبر به ○

فصل في ذكر العامل في هذه الافعال المضارعة للاسماء

اعلم انها اذا كانت في موضع اسم مبتدأ او في موضع اسم مبني على مبتدأ او في موضع اسم مرفوع غير مبني
ولا مبني على مبتدأ او بعض من هذا فعملها يعمل ذاك فيقول في موضع اسم مرفوع ليس زيد ذاهبا ولا مبني على مبتدأ
او في موضع اسم مجرور او منصوب او خبران فانها ترفعه وكينونتها هذه المواضع الرفع وهي سبب
دخول الرفع فيها وعلته ان ما عمل من هذه الافعال على حد عمل الاسماء كما ان ما عمل من
الافعال فيشبهها او يجوز بها الا يعمل الاسماء تكينونتها موضع الاسماء يوفعها كما يرفع الاسم كينونته
مبتدأ ○ فاما ما كان في موضع المبتدأ وفقولك يقول زيد ذاك واما ما كان في موضع المبني على المبتدأ فقولك
زيد يقول ذاك واما ما كان في موضع غير المبتدأ ولا المبني عليه فقولك مررت برجل يقول ذاك وهذا يوم
أتيك وهذا رجل يقول ذاك وحسبتني منطلق تهكما هذا وما أشبهه ○ ومن ذلك أيضا هلا يقول زيد ذاك
فيقول في موضع ابتداء وهلا لا تعمل اسما ولا فعلا فكأنك قلت يقول زيد ذاك إلا ان من الحروف ما لا تدخل
الا على الافعال التي في موضع الاسماء المبتدأة فتكون الافعال اذا لم تل الاسماء حتى لم يكن بعدها مذكورا لها إلا
الافعال وستبين ذلك ان شاء الله وقد بينا معنى ○ ومن ذلك أيضا ايش بعد ما تفرغ صلة وتفرغ بعد
الفراء بمعنى انها في موضع اسم مبتدأ كما تقول ايش بعد ما زيد اميرك وتفرغ صلة وهي مبتدأة وهي هنا
بمعنى الذي فالذي بعد الذي يفرغ فيتفرغ في موضع مبتدأ لان الذي لا يعمل فيه شيء والاسماء بعد
مبتدأة ومن زعم ان الافعال ترتفع بالابتداء فانه ينبغي له ان ينصبها اذا كانت في موضع ينتصب فيه الاسم
وجرها اذا كانت في موضع تجر فيه الاسماء ولكنها ترتفع بكينونتها في موضع الاسم ومن ذلك أيضا قولك كذا
افعل اذا كان وكذا تفرغ وبعد تفعل وتفعل انما هي الافعال لا تجزها وافعل هنا بمنزلة انها كذا إلا ان
لا تستعمل الا بكذا وما اشبهها وسبيل ذلك عسى ان يفعل اذا كان قصارى كذا ومن ذلك أيضا قولك عندهم
قلت كذا فاعلم وضعت افعل في موضع فاعل وبنظم هذا الحرف كثر وسنراه ان شاء الله ○ الا ترى انك
تقول بلغني ان زيدا جاء كذا فان زيدا جاء كذا اسم وتقول ان زيدا جاء لكان كذا وكذا فمعناه لو جيء بزيد
ولا يقال الا لو يجيء زيد ○ ومن ذلك أيضا قولك ان تأتني أكن أحسن اليك فأكن في موضع جواب الشرط
ومن قال ان تأتني فأكن أحسن اليك فجعل يقول ذاك كأنه قال ان تأتني فانا أكن أحسن اليك فيكون
منقولا الى ان يستعملوا في كذا وسميت الاسماء لان معناها ومعنى نحو ما تحتها ومعنى ما تدخله ان تخرجه حتى يقول
ذاك وقارب الا يفعلا الا ترى انهم يقولون عسى ان يفعل ويضطر الشاعر فيقول كدت ان فلما كان المعنى فيهن ذلك
تركوا الاسماء لانها لا يكون منها هذا معناه كقولك واجروا الفعل مجرى ما كنت مثله وفعل مثله وكدت ان افعل
لا يجوز الا ان يشبه لانه مثل كان فوله كان فاعلا وكون فاعلا وكان معنى جعل يقول واخذ يقول قد ذكرنا ان يقول
وجميع فيهن منع الاسماء لان معناها معنى ما يستعملها ان فكروا الفعل حين جروا ان ولم يستعملوا الاسم كان
لا يقصدوا هذا المعنى ○ قال المقتسم يقتضي المقارنة الحالية ومعنى تركوا الفعل اي يقوم ولم يعملوه وله المقيد
قد ذكرت من يريد ان رفع الفعل في هذه المواضع الاسم هنا سبب رفعه وقد وقع موقع الاسم فاذا وقع غير قبيل الا في
الا يرتفع بالابتداء والفعل مرفوع سواء كان الاسم الذي وقع موقعه مرفوعا او منصوبا او مخفوضا الا ان وقوعه هذا
الموقع هو الرافع له ولو كان اعراب الفعل يتبع اعراب الاسم الذي وقع موقعه صار عاملا الاسم عاملة وصار الاسم
لا يعمل الفعل فعامل الفعل لا يعمل الاسم وذاك ينبغي ان يكون افعالا لا ترتفع في مواضع لا يقع فيها الاسم فبين ان كل المواضع
في الاسل يقع فيها الاسماء وانه عرض منها ما ان اختاروا من اجلها ترك الفعل وتركوا الاسل فمن تلك المواضع هلا يقولون
ذاك والاسل يقول يريد ذاكم فلما رأوه لا يقول زيد ذاك فيبني ثم يقولون ذاك فيختص السامع على القول فيجعل مكان هلا ما
كانت هلا واخواتها للتخصيص ومعناها من معنى الامر ذكر الفعل ليلزم ولمعنى التحضيض والامر والموضع موضع ابتداء

ومن ذلك ما أحسن زيدا اما مبتدأة والحسن فعل ماض في موضع خبر المبتدأ وخبر المبتدأ في تقدير الاسم
الذي هو المبتدأ وتحو لا يقولون ما محسن زيدا الا ان احسن فعل ماض يدل لفظه على استقرار الاحسن فيه الذي باشتقاقه
يستحق النعت ومحسن لا يدل على ذلك وكذلك لو ان زيدا لما كان كذا سعناه لو مجيء زيد ولا يستعمل لو مجيء زيد
لان لو عندي مجراها ان الشرط والجواب فاجتمع شرطان الذكر فجعل ازم الشرط كاكرمتك ان تأتني وقوله ايش بعد ما تفرغ مما
موصولة بمعنى الذي وتجور وصلها بالابتداء والخبر كقولك ايش بعد ما زيد اميرك وتكون ما بعد ما بين الفعل بمنزلة
المصدر كان وما بعد ما غير ان تختص الفعل فلذلك لصيقته وما بعدها الاسم المبتدأ والخبر وعليها الفعل فاذا لم
تضف الفعل وانما شغلها بنفسه ثم بالذي انها لا تعمل شيئا كالاسم الذي اما كدت افعل وتحو ذلك فما يلزم فيما فعل
فالاصل فيما الاسم وانما الرسوا فيه الفعل لانه اريد به الدلالة بصيغته الفعل على زمان او مدة لا بد وقرب الاتيان
به وهو افعل فاذا قلت كدت افعل كذا فانك تخبر انك فعلت ولا انك عزمت منذ عزي من لم يرمه ولكنك رمته وتقاربت
اسبابه حتى لم يبق بينك وبينه شيء الا ان فعلته فاذا قلت كدت افعل كان افعل حدا انتهت اليه ولم تدخل فيه فاذا كنت
كنت مقاربا للفعل وعلى حد واحد وانما كدت افعل دل على حقيقة المعنى وخصه في اللفظ وسلا عسى زيد ان يقوم
معناه عسى زيد القيام لان القيام لا بد له على زمان محصل فلزموا اللفظ الذي يدل على الزمان بعينه واذا قلت
عسى زيد يقوم باسقاط ان جاز ويقوم في موضع قائم ولذلك قيل عسى الغوار ابو سوار وعسى زيد يفعل انما يريد به
عسى يفعل فيما يستقبل وكان زيد يقول انما يقال هو على حد الفعل وليس منه لما كانت كذلك صارت للحال وكاد
وعسى يجعل في نحو ذلك سبيل ذكره في موضعه من ابواب ان شاء الله وكان حسبنا الله ونعم الوكيل

فصل في هذا باب اذن

اعلم ان اذن اذا كانت جوابا وكانت مبتدأة عملت في الفعل عمل أرى اذا كانت مبتدأة وذلك
قولك اذن لجيئك اذن آتيك وسن لك بصا اذن والله أجيئك والله أسمع هنا بمنزلة أرى في أرها اذا قلت أرى
والله زيدا فاعلا ولا يفصل بين شيء بها نصب الفعل وبين الفعل شيء سوى اذن لان اذن اشبهت أرى التي
في الافعال في سترة لها في الاسماء وهي تلغى وتقدم وتؤخر فلما تصرفت هذا التصرف اجروا على ان يفصلوا
بينها وبين الفعل بالقسم فلم يفصلوا بين ان ولعوانها وبين الفعل كراهية ان يشبهوها بما يجلس الاسماء نحو
ضرب وقتل لانها لا تتصرف تصرف الافعال نحو صرت وقلت ولا يكون الا في اول الكلام لانه موضع لها لا تفارقه
ذكروا الفصل لذلك لانه حرف جامد ○ واعلم ان اذن اذا كانت بين القاء والواو وبين المبتدأ
بالخيار ان شئت اعملتها كما عملك أرى وحسبت اذا كانت والجملة بينهما بين اثنين وذلك قولك زيدا احسب انها
وان شئت الغيت اذن كالغاك حسبت اذا قلت زيد احسب اخوك فاما الاستعمال فقولك فاذا آتيك
واذن أكرمك وبلغنا ان هذا الحرف في بعض المصاحف واذا لا يلبثوا خلفك الا قليلا وسمعنا بعض العرب
قرأ فاذا لا يؤتون الناس نقيرا واعلم ان اذن اذا كانت بين الفعل وبين شيء الفعل معتمد عليه فانها ملغاة لا تحسبها بتة كالا تحسب رأي
اذا كانت بين الفعل والاسم فقولك كان أرى زيدا ذاهبا وكالا تعلمني فقولك ابي أرى زيدا ذاهب فاذا الا تفصل في
هذا الوضع الى ان تجيء بالا تصلا ترى معناها الى ان تجيء فهذا تفسير الخليل وذلك قولك اذن آتيك فهي ههنا
بمنزلة ارى حيث لا تكون الا ملغاة ○ ومن ذلك أيضا قولك ان تأتني اذن أتيك لان الفعل ههنا معتمد على ما
قبل اذن وليس هذا كقول ابن عمة الظبي ○ ازد حمارك لا ينزع سويتة ○ اذن يرد وقيد العير مكروب
من قبل ان هذا منقطع من الكلام الاول وليس معتمدا على ما قبله لان ما قبله مستغن ومن ذلك ايضا والله اذن
لا افعل ان قبل ان افعل معتمد على اليمين واذا لغو وليس الكلام ههنا بمنزلته اذا كانت اذا مبتدأة في قوله
لان اليمين ههنا الغالبة الا ترى انك تقول اذا كانت اذن مبتدأة اذن والله لا افعل لان الكلام على اذن والله
لا افعل شيئا وقولك والله اذن افعل تريد ان تخبر انك فاعل لم يجز كما لا يجوز والله اذهب اذن اذا اخبرت انك فاعل
فتصير هنا بمنزلة على ان الكلام معتمد على اليمين وقال كثير عزة لئن عاد لي عبد العزى لمثلها
واسكنى بها اذن لا أقيلها ○ وتقول ان تأتني آتك واذا أكرمك اذا جعلت الكلام على أول فلم تعتد بما
وعطفت على الاول وان جعلته مستقبلا نصبت وان شئت رفعت على قولك اذن اجيئك وتقول اذن عبد الله يقول ذاك لانك
لما قطعته من الاول فهو بمنزلة قولك فاذا افعل اذا كنت مجيبا رجلا وتقول اذن عبدا لله يقول ذاك لا يكون
هذا من قبل ان اذن الآن بمنزلة انا وهل كانك قلت انا عبد الله يقول ذاك ولو جعلت اذن ههنا بمنزلة أرى
وان لم يحسن من قبل انه لا يجوز لك ان تقول كي زيد يقول ذاك ولا ان زيد يقول ذاك فلما قبح ذلك جعلت بمنزلة
قل وكانا واشباهها ○ وزعم عيسى عمر انا سمعنا من العرب يقولون اذن افعل ذاك في الجواب فاعرفه يونس
بذلك فقال لا يعبأ بذا ولم يكن ليرد شيئا سمع جملة بمنزلة هذا ولو قلت اذا احدث بها جهل اذن فلم تقله
فاعلا واذن الخالك كاذبا وذلك لانك تخبر انك في تلك المسافة حالا بين مخبر ومخبر من ابوان وكيف

لان افعل بعدها غير واقع وليس بحال احد شكل وفعل ثابت ولما لم تجرد ذا في اخواتها التي تشبهها بها جعل
بمنزلة اما ان لوقت اذن اظنك تريد ان تخبر ان ظنك سيقع لتقيت وكذلك اذن بعمرك اذا اخبرت ان
حال الضرب لم سقط وقد ذكر لي بعضهم ان الخليل قال ان معنى اذن وكانت جوابا يصير معناه ان كانت
بمنزلة اللام وحتى ولا اصيرها اذا قلت عبد الله اذن يأتيك فكان ينبغي ان يذهب اذن يأتيك لان المعنى واحد
ولم يعتد فيه المعنى الذي كان قوله اذن يأتيك عبد الله كتغير المعنى حتى يرفع النصب فهذا ما ذكروا
واما ما جعلت به فالاول

قال الفارسي اذا وقف عليها فعامة النحويين المتقدمين يقرون الوقف عليها
بالالف ليشبه بأنا ومنصوب منون ولا يفعل بحسنة النون الخفيفة وقبلها فتحة وانما فعلوا ذلك بها لانها قد تصرفت
فاعلت والعبت وقعت لما لم يأت ولما هو آت الحال وتقدمت وتوسطت وتأخرت فلما كثر تصرفها وانفصالها قبل
نونها صارت عوضا منها التنوين والنون الخفيفة في الفعل اذا انفصلتا فصلها وذكروا ابو بكر مبرمان عن عمر بن حمدان
الناس اذا وقفوا على اذا وقفوا بالف لانها في الدارين لا ترى الا بهذه الحال وانما تقع في الدار التي هي الاداة
وان اسبهت بها الاسماء لانها لا تعمل عمل الادوات وابو العباس المبرد يجري الوقف عليها بالالف وبرى
ان وقفوا عليها بالنون كان جيدا على الاصل لانها بمنزلة من وقف على لم يقم زيد وقد احتج سيبويه لهما
الناصبة وذكر ان ذلك لغة لبني سعد بن الخليل وذكر عن غير واحد عن الخليل ان ان بعدها مضمرة واجتمع عليه ما ذكرت من الجوابات
وكان ابو الحسن الاخفش يذهب الى ان ان بعد اذن مضمرة ويستدل على ان اذن لا تعمل شيئا انها متى كانت بمنزلة لم تعمل
المقربة وهذا لا يحتمل عندها الا ان مقدرا ايا ما يحمل في حال تحمل عليها في اخرى فكما تقول ما تريد فانها تعمل اضمار
الخبر او ذكر اخر ولا يسوغ ان تحمل على ما لا ذكر له ولا اضمار وقد قال اذن اظنك صادقا فاعمل اذن وانت
لو اوجب الفعل وهي بمنزلته فلغتها فلذلك كانت ذكرت من نوى استيفاء الاعمال وتقديم خبرها ودخول الاستفهام
عليها ليس مما بعدها بطل عملها الا ترى ان ما بعد ان لا يعمل فيما قبلها فكذلك اذن

قال الفارسي انما جاز الالغاء اذا جاز جواب لكني من بعض كلام المتكلم كما كني
نعم ولا من كلامه بعد القاء ان نرد ان زرك فيجاب اذن ازورك والمعنى اذن ازورك للشرط الذي شرطت فاذا كان
الشرط وكنت ممن ذكرك كما تقول ان تريد الدار فيقال له نعم اذن والله اكون ممن قولك يريد الدار فما
كانت اذن جوابا وبيت في الابتداء لان الجواب لا يتقدم الا واخرت ما بعدها ذهب جواب فظل صلتها وانما
جاز الغاء الواو الاعال والالغاء انها عطف على ما قبلها وقد تجوز عطف جملة على جملة ليس منها طلقة كقولك قام زيد
وعبد العزيز بن سرو فان اخو عبد الملك وقد تقدم قبل هذا بيت فيه ذكر ما يقوله هذا الشعر وهو للنحوي من كلام هو

وان ابن ليلى فاولي بها الشكر ولو نشرت فيها كليب بن يسلها

الضمير في قوله عادلي يسلها الى مثال المثال المذكورة في هذا البيت والمعنى بن يسلها هو والغالب الذي من هو ضمير المذكور المضمر
المحذوف وذكر الموت للقالوية وبسلها بمعنى اعلان ابن ليلى يسلها بمعنى اولى ابن ليلى بها وبمعنى لو نشرت فيها لو نشرت في قبلها
وما قدرت بسلها على مذهب سيبويه باتصال ضمير الغائب بسهم فاني بسلمه على نحو قول الشاعر

وقد جعلت نفسي تطيب لضمة ... لضمتها ما يضرع العظم بها

فان قيل كيف يسلها المقالوية فسره لقولنا العلوق وبمعنى المحلوق وبابي الباب هو من كلام سيبويه وجائز

هذا باب حق

اعلم ان حتى تنصب على وجهين فاحد وجهيها ان تجعل الدخول غاية لسببك وذلك قولك سرت حتى ادخلها كانك
قلت سرت الى ان ادخلها فالنصب للفعل ههنا هو الجيد في الاسم اذا كان غاية والفعل اذا كان غاية منصوب
والاسم اذا كان جارا مجرورا وهذا قول الخليل ● واما الوجه الاخر فان يكون السير قد كان والدخول لم يكن وذلك اذا جاء
مثل كي لان الوجهين اضمارا ان وقد بعضا لا وذلك قولك كلمته حتى احمر وجهه ● واعلم ان حتى ترفع الفعل بعدها على
وجهين تفعل ذلك حتى دخولها يقين اذا كان دخول مستقبلا للسير كانه لقاء اذا قلت سرت حتى ادخلها
واد خلها ههنا على ذلك موجد دخولا وهو يضرب اذا كنت تخبر انه في حال يدخلها وان عمله لم ينقطع فاذا قال حتى ادخلها كانه
يقول سرت فانا ادخل في حال دخولي فالدخول متصل بالسير كاتصاله بالقاء فمتى صارت ههنا بمنزلة اذا وما اشبهها
من حروف الابتداء لانها لم تجئ على معنى ان ولا معنى كي لم تجز بين حروف النصب كما خرجت اذن بينها

في ذلك اذن اظنك واما الوجه الاخر فان تكون لشيء قد كان وما اشبهه الآن فهو بمنزلك اذن تقول سرت حتى
ادخلها ما اسبح اي حتى اني الآن ادخلها كيف ما شئت وعلى ذلك قول الرجل لقد ابى حتى عاما اول فسبا
حتى لا استطيع ان اكلمه اي انه الآن في حال لا يقدر حتى لا يجوز والرفع فيها في الوجهين جميعا لان الرفع هو الاصل

قال الفارسي بايعجبني حتى كليب تسبني ● كان اباها نهشل او مجاشع ● فحتى ههنا بمنزلة
اذن وانما هي ههنا كحرف من حروف الابتداء ومثل ذلك شربت الا رايحتى يجيء البعير فحتى بمنزلة اي حتى ان
البعير يجيء فجر بطنه وكذلك على حتى انما حرف من حروف الابتداء كما تقول حتى انه يفعل ذلك كما تقول
فانه يفعل ذلك وعلى هذا قول الاعشى

قال الفارسي

ثم تأدى على دمن الحياض فان تعف ● فان المندى رحله فركوب

لم يجعل ركوبه الآن ورحله فيما مضى فلم يجعل الدخول الآن دخولا بما مضى وكل الآخر متصل بالاول
ولم يقع واحد دون الاخر ● واذا قلت لعبد ضربت امس حتى لا يستطيع ان يخرج كما ليوم فليس كقولك سرت حتى
فاء دخلها اذا لم ترد ان تجعل الدخول الساعة لان السير والدخول جميعا كان فيما مضى وكذلك سرت حتى
لا ارجوه اي حتى انه الآن لا يرجوه فهذا ليس بمتصل بالاول وانما بعد فيما مضى وليس فيه ما كان بمعنى الفاء
يعني ان معناه مبهم الفاء ولكنك اردت ان تخبر انه متصل بالاول وانما بعد فيما مضى فليس من حتى في
الاتصال وبينه في الانفصال فرق في احرف لا ابتداء وان المعنى واحد الا ان بعد الدخول في متصلا بالسير وقد مضى السير والدخول والاخر منفصل وهو الآن حال الدخول وانما اتصال
اذا كان فيما مضى ● قال الفارسي واذا وقعت
بين ذهب حسبوه ان حتى من حروف الخافضة للاسماء كاللام الخافضة للاسماء وانما اذا نصبت الفعل فانما تنصبه
باضمار ان كما اللام وقد بينا حتى لا يخفض بعدها الى مضمرة وانما هي حرف ابتداء فاذا كان الكلام حتى ابتدأت
بعدها ان حتى لا تعمل في الاسماء شيئا واذا كان الخفض بعدها بغيرها وقال الفراء واصحابه حتى من حروف
الجر كي وان وليس عملها لازما في الافعال اذ كان يظهر بعدها ان مضمرة وتقف حتى وتسلك الى الامر بها كما تجر
الى خفضت الاسماء بنيابتها عن الى واما اذا اتبعك الاسم لم تكن على معنى الى حتى تعمل في الفعل فالكسائي حتى يطلع
النحو المطلع يخفضه الى اضمرة وليس حتى فيه سواء وقد سألته كسائيا الفراء حتى في اخافضة للظاهر لما قامت مقام الى
اعلم ان الحرف الواحد الذي اصله معناه واحد قد يستعمل على مواضع مختلفة فيغلب عليه اختلاف مواضعه فصيره
كالحروف المختلفة حتى جعل اعما لا مختلفة وذلك نحو لا اصلها النفي الذي هو ابطال الشيء واستعملت مواضع مختلفة من بعد
بها الاسم وهو من شيء بها بالرفع حرف الاستفهام ومن دخول على مبتدأ وخبره وغير ذلك من مواضعه فجعلت اعما مختلفة
من رفع ونصب وخفض وابطل عملها من بعض مواضعها الا ترى ان هذه المواضع المختلفة كم في حروفها المختلفة
اللفظ والمعنى ومن ذلك اللام الكسوح لفظها واحد وهو مواضع مختلفة فجرت الفعل وخفضت الاسم وكلا خلاف
بين النحويين مما ذكرنا ثم يختلفون بعد ذلك في حروف تظهر لها اعمال فلا يجعلون لتلك الاعمال اصلا وبطلوا حروفا
آخر كما تقول ان اضمارا لكان الاعمال في ابطال عمل هذا الظاهر عنها وربما جعلوا بعضها بكاف من شيء آخر من ذلك ما
ضحكت وقربما ما ضحك ومنه ما بعد وان اذكر منه ما اخرج اليه هذا الباب واللفظ الذي شرعنا فيه منه
واذكر نحو في وهو بعد الذي يقتضيه بما بعد اذ ساء الله وقد ما يقرب قصيدة نحو سيبويه في حتى اذا نصبت الفعل
بها نصبته باضمار ان وذلك ان حتى على بابه من حروف الجر لان ما بعدها في الاسم مخفوض اذا كانت غاية وذلك
قولك خرج القوم حتى زيد فان قال قائل من اجاب الكسائي هلا اضمر بعد حتى الى وخفضتم ذلك به كخفضك اياه
على الكسائي حتى لم لا يجوز ذلك لبعده في التقدير وابطال المعنى حتى وذلك ان موضع حتى الاسماء ان يكون الاسم الذي
بعدها من جملة ما قبلها والى الخفض به وان لم يكن لا يشبه بعد في الفعل الذكر من اشبه بعد في سائر الجملة تقول ما
قام زيد الا شاء حتى لا سيدك لان قبل الا بعد من وما الى غيره وكذلك تقول ما شهرا عمل الا يزيد الا يوم
الجمعة لان لا يصلح اذ لا يصلح ان تجر شهرا الضرب الذي يشهر اشهرا عمر من الجمعة فلو جعلنا مكان حتى
الى لجاز لان الشهر الى الضرب الذي يشهر اشهرا عمر من الجمعة وانما يشهر اشهرا عمر من الجمعة
الى لجاز هذا اشتهار على الا يريدنك الى الضرب الذي يشهر اشهرا عمر من الجمعة فلو جعلنا مكان حتى
حتى استهل اشتهر اوهم الى الضرب الذي لا يصلح معه كان وذلك زيادة كثيرة وكانت الى صلة اشيء لا في صلة حتى
والذي حكم الكسائي من جر الى بعد حتى شيء لا يعرفه واذا جعلنا الخفض بحتى على مذهب سيبويه فلا
تخرج ذلك على قياس النحو وعلى لسانا ولان القرينة وذلك ان حتى قد يليها المخفوض تارة والمرفوع تارة
في حال وليس ما ظاهرا مما تخفض فيه حالا ويبطل خفضها في حال نحو مذ ومذ وخلا وحاشا الا ستثناء فظهور
بعد العالم يضمرون فان على اضمار حرف خافض يوجب انها هي الخافضة كما ان هذه الحروف هي الخافضة ويدل على

انما هي الخافضة فعلم حتى مه وحتى م ولام والام وآصلها حتى ما و ما للاستفهام ولا تسقط منها الالف الا ان
تدخل عليها خافض فعلم بذلك ان حتى خافضة فلما كانت خافضة في الاسم اذا كانت غاية ثم رأيناها تدخل على الفعل فينتصب
الغاية جعلنا السبيل فيها واحدا وبنيناها على خفضها والوجها وجبنا من عمل الخفض ان نجعل ما عملت فيه اسما
ولا يكون الفعل اسما الا بان يقرن بان لانها والفعل بمنزلة المصدر واذا قدرناه لم يبعد تقديره لانا لو قلنا للرجل اقم
حتى يقدم زيد وقف حتى تطلع الشمس فحتى هي للغاية واذا جئنا بالى التي هي للغاية كحتى وان كانت بخلافها في معنى اخر
قلنا اقم الى ان يقدم زيد وقف الى ان تطلع الشمس فتوضع الى موضع حتى ولا يمتنعان لان احدهما يغني عن الاخر
ويدلك على ان حتى في موضع الى في هذا الموضع انك تقول اقم الى قدوم زيد واقم حتى قدوم زيد وكذلك الى ان تطلع
الفجر فهذا وجه وحتى ينتصب الفعل بعدها في الغاية فلم يذكروا بعد حتى ان كما ذكروا بعد الى لان الى لا تدخل الا على الاسماء ولا
يبطل الخفض بها ولا تقدير الغاية فيها وحتى يبطل عملها في احوال وتدخل على الاسماء بمعنى حروف العطف في قولك رأيت
القوم حتى زيدا وجاءني القوم حتى زيد وتدخل على الافعال فتنصبها على غير وجه الغاية وتدخل عليها ولا تعمل شيئا
وتكون من حروف الابتداء نحو الواو والفاء فلما كانت كذلك احتاجوا الى ان تظهر ... ما دخل عليه وقوة لزومها الخفض
ومن احرف كذا ايضا حسن ظهور ان بعد اللام المكسورة ولا يحسن ظهورها بعد حتى وقد ذكرنا حسن سقوط ان بعد
اللام والفرق بينهما من غير ما ... حروف الخفض والوجه الثاني من وجهي النصب بحتى ويكون فيه ايضا حرف خفض
لانه يحسن فيه ان تقول حتى مه وقد يبنى الكلام ... وآخرها وجها رفع الفعل بعد حتى فاحدهما ما وجب واحد
المعنى وذلك ان يكون ما قبلها موجبا لما بعدها ولكن ما اوجبه ما قبلها قد يجوز ان يكون عقيبا له ومتصلا به وقد يجوز
ان لا يكون متصلا به ولكن يؤطاء سهلا بالفعل الاول ... صاحبها وقعه وقد وطئ له ...
قولنا لقد سرت حتى ادخلها ما امتنع لان السير مكن له ان يدخلها كيف شاء في المستقبل وكذلك رأى منه عاما
او شيئا حتى لا استطيع ان اكلمه العام بشيء لان الذي رأى منه العام الاول هو الذي اصاره في عامه الى السكوت
عن كلامه وسائر ما يحول على مثل ما ذكرنا وحتى ترفع الفعل بمنزلة الواو والفاء واذا وانما وسائر حروف الابتداء
التي يرتفع الفعل بعدها وسبيلها في بطلان عملها عن الفعل كسبيلها في بطلان عملها عن الاسم اذا قلت رأيت القوم
حتى زيدا وجاءني القوم حتى زيد ومعناها في الفعل في وجهي النصب للغاية ومعنى كي وفي وجهي الرفع ان يكون
الفعل الذي قبلها موجبا للفعل الذي بعدها ويوطئه واما قول سيبويه في الفعل المرفوع فيما مضى اذا قال سرت حتى
ادخلها كانه يقول فاذا انا في حال دخول فالدخول متصل بالسير كاتصاله بالفاء وانما اراد ان يشبه كون الفعل
فيما مضى مع حتى بكونه مع الفاء فيما مضى ولم يرد ان يوجب ان عمل حتى ومعناها كعمل الفاء ومعناها لان الفاء
لا يوجب ان ما بعدها اوجبه ما قبلها ولو قال خرجت فاذا زيد قائم لم يكن قيام زيد من اجل خروجك وحتى فيه التي
يرفع الفعل بعدها يجوز ان يقع بعدها مبتدأ وخبر وتقع ان بعدها مكسورة كقولك مرض حتى انه الان لا يرجونه
۞ والتبرئ بالامير حتى هو يدخل عليه بغير اذن وقاد زيد اخاك حتى اباه ما يسودونه

هذا باب الرفع فيما اتصل بالاول كاتصاله بالفاء وما انتصب لانه غاية

تقول سرت حتى ادخلها وقد سرت حتى ادخلها سواء وكذلك اني سرت حتى ادخلها فيما زعم الخليل فان
جعلت الدخول في ذا الوجه غاية نصبت وتقول رأيت عبد الله سار حتى يدخلها وارى زيدا سار حتى يدخلها ومن زعم
ان النصب يكون في ذا لان المتكلم ليس بمستيقن فانه يدخل عليه سار زيد حتى يدخلها فيما بلغني ولا ادري ويدخل
عليه عبد الله سار حتى يدخلها ارى فاذا قال لا ارى لم اجعله ارى فهو يزعم انه ينصب بارى الفعل وان جعلت
الدخول غاية نصبت في ذا كله وتقول كنت سرت حتى ادخلها اذا لم تجعل الدخول غاية وليس بين كنت
سرت وبين سرت مرة في الزمان الاول حتى ادخلها شيء واذا قال كان النحويون يقولون ويأخذون
بوجه ضعيف يقولون اذا لم تجز القلب فيدخل عليهم قد سرت حتى ادخلها ان ينصبوا وليس احد يقول
رفع سرت حتى ادخلها الا وهو يرفع اذا قال قد سرت وتقول انما سرت حتى ادخلها وحتى ادخلها ان جعلت
الدخول غاية وكذلك ما سرت الا قليلا حتى ادخلها ان شئت رفعت وان شئت نصبت لان معنى هذا معنى
سرت قليلا حتى ادخلها فان جعلت الدخول غاية نصبت ومما يكون فيه الرفع شيء ينصبه بعض الناس لقبح
اللفظ وذلك ربما سرت حتى ادخلها وطالما سرت حتى ادخلها وكثر ما سرت حتى ادخلها ونحو هذا فان احتجوا
بانه غير سير واحد فكيف يقولون اذا قلت سرت غير مرة حتى ادخلها ۞ وسألناهم ... فرفعوا في قولهم سرت حتى
ادخلها فرفع في ربما ولكنهم اعتسوا الى النصب في ذا كما اعتسوا ... ۞ وتقول ما احسن ما سرت حتى
ادخلها وقلما سرت حتى ادخلها اذا اردت ان تخبر انك سرت قليلا وعنيت سيرا واحدا وان شئت
نصبت على الغاية وتقول قلما سرت اذا عنيت سيرا واحدا او عنيت غير سير لانك قد تنفي الكثير من السير الواحد
كما تنفيه من غير سير وتقول سيره بعد سير ۞ وتقول قلما سرت حتى ادخلها اذا عنيت غير سير
وكذلك اقل ما سرت حتى ادخلها من قبل ان قلما نفي لقوله كثر ما كما ان ما سرت نفي لقوله سرت الا ترى انك

قبيح ان تقول قلما سرت فادخلها كما تقبح في ما سرت اذا اردت معنى فاذا انا داخل ۞ وتقول قلما
سرت فادخلها فتنصب بالفاء ههنا كما تنصب في ما وتقول كثر ما سرت فادخلها لانه واجب ويحسن ان تقول كثر
ما سرت فاذا انا ادخل ۞ وتقول انما سرت حتى ادخلها اذا كنت محتقرا لسيرك الى الدخول ... انما سرت
حتى ادخلها لانك لست هذا اللفظ دليل على انقطاع السير كما يكون النصب يعني اذا احتقر السير لانك لا تجعله
سيرا يؤدي الى الدخول وانت مستصغره وهذا قول الخليل **قال ابو الحسن** ما سرت حتى ادخلها بمعنى الرفع
صحيح الا ان العرب لم ترفع غير الواجب في باب حتى الا ترى انك لو قلت ما سرت فادخلها اي كان سير ولا دخول
او قلت ما سرت فاذا انا داخل الان لا امتنع كان هذا حسنا جيدا وان لم تجعله غاية ولم تحتمل رفعت ۞ وتقول
كان سيري امس حتى ادخلها ليس الا لانك لو قلت كان سيري امس فاذا انا ادخلها لم يجز وتقول كان سيري
امس سيرا متعبا حتى ادخلها لانك تقول ههنا فادخلها وفاذا انا ادخلها لانك جئت لكان بخبر وهو قولك سيرا
متعبا ۞ واعلم ان ما بعد حتى لا يشرك الفعل الذي قبل حتى في موضعه كشركة الفعل الاخر الاول اذا قلت لم
آته فأحدثه لو كان ذلك لاستحال كان سيري امس شديدا حتى ادخل ولكنها تجيء كما يجيء ما بعد اذا وبعد حروف
الابتداء وكذلك ايضا بعد الفاء اذا قلت ما احسن ما سرت فادخلها لانها منفصلة يعني الفاء وانما عنيت انها تقول
الاخر متصل بالاول لانهما فعلا جميعا فيما مضى من الازمنة كانه اذا قال النحوي يحل فركب فانما يعني انهما وقعا
في الماضي من الازمنة وان الاخر كان مع فراغه من الاول فان قلت كان سيري امس حتى ادخلها تجعل امس مستقرا
جاز الرفع لانه استغنى فصار كقولك سيري حتى لو قلت فادخلها حسن ولا يحسن كان سيري فادخل الا ان تجيء بخبر
لكان وقد تقع نفعل في موضع فعلنا في بعض المواضع ومثل ذلك قول **لرجل من بني سلول مولد**

ولقد امر على اللئيم يسبني ۞ فمضيت ثمت قلت لا يعنيني

واعلم ان اسير بمنزلة سرت اذا اردت باسير معنى سرت واعلم ان الفعل اذا كان غير واجب لم يكن الا النصب
من قبل انه اذا لم يكن واجبا رجعت حتى الى ان وكي ولم تصر من حروف الابتداء كما لم تصر اذن في الجواب من حروف
الابتداء اذا قلت اذن اظنك واظن عمرا اذن في حال حديثك وتقول ايهم سار حتى يدخلها لانك قد زعمت انه كان
سير ودخول ۞ وانما سألت عن الفاعل الا ترى انك لو قلت اين الذي سار حتى يدخلها وقد دخلها لكان حسنا
ولجاز هذا الذي يكون فيه مرفوعا لان الفعل ثم واقع وليس بمنزلة قلما سرت اذا كان نافيا لكثر ما الا ترى انه لو قال
قلما سرت فادخلها او حتى ادخلها وهو يريد ان يجعلها واجبة خارجة من معنى قلما لم يستقم الا ان يقول
قلما سرت فدخلت وحتى دخلت كما يقول ما سرت حتى دخلت فانما ترفع بحتى في الواجب ويكون ما بعدها
مبتدأ منفصلا من الاول وكان مع الاول فيما مضى والان ۞ وتقول أسرت حتى تدخلها نصب لانك لم تثبت سيرا
تزعم انه قد كان معه دخول ۞ وابو الحسن يجوز الرفع لانك لو قلت أسرت فاذا انت داخل جاز **قال المفسر**
هذا الباب معتمد ما ذكرنا ان ما بعد حتى متصلا بما قبله وذلك من المرفوع ما كان متصلا بما قبله وقد اوجبه ما قبله
ومن المنصوب ما كان غاية ومما يتقاربان ان اشتركا فيه اتصال ما قبلهما بما بعدهما فاتصال المرفوع بما قبله كاتصال
ما بعد الفاء بما قبله ولذلك يمثله بالفاء لان اتصاله في وقوعه الى ان يعقب الاول ووجه رفعه هو ما ذكرناه ولست
حتى المنصوب ما بعدها من الفعل هو المرفوع ما بعدها الا ان المرفوع ما بعدها لم يكن معلقا والمنصوب ما بعدها غاية
وكل فعل كان مبناه على الايجاب فهو مثبت يقع به الفعل بعد حتى وان اتصل به شكل كقولك سار عبد الله حتى يدخلها
فيما اظن وسار حتى يدخلها ارى وكذلك سار عبد الله حتى يدخلها فيما بلغني ولا ادري ويجوز ان يكون ما قبل حتى المرفوع
ما بعدها من الفعل من باب ارى وافعال الظن والحسبان لان القلوب تنعقد على ذلك وان كان فيه بعض عوارض
الشك كانعقادها على العلم واليقين ويكون اللفظ عليه كما يكون ذلك في الخبر اليقين وذلك قولك ارى عبد الله سار
حتى يدخلها وكذلك اظن عبد الله سار حتى يدخلها وان كان مبنى الكلام على جحد عقيبه استثناء يرده الى الايجاب
فهو كالايجاب كقولك ما سرت الا يوما حتى ادخلها لانه لا فرق بين قولك ما سرت الا يوما حتى ادخلها وبين سرت يوما
وما سرت الا قليلا حتى ادخلها بمنزلة سرت قليلا حتى ادخلها والقليل قد يؤدي الى الدخول كما يؤدي الكثير اليه وسائر
العوارض التي تعارض المعرفة واليقين لا تغير لفظ الايجاب كقولك ان زيدا القائم فيما ارى وفيما اظن وان زيدا القائم ...
واما ما حكاه سيبويه عن بعض النحويين من اعتبار القلب فهو ضعيف يخالف كلام العرب وليس يشبه ذلك اصل ...
... سرت حتى ادخلها ولم يجيزوا كنت سرت حتى ادخلها لانه لا يحسن سرت حتى ادخلها كنت فالزمهم
سيبويه بقول العرب قد سرت حتى ادخلها وهم لا يقولون سرت حتى ادخلها قد ويقولون ربما سرت حتى ادخلها ولا
يقولون سرت حتى ادخلها ربما واحتج عليهم ايضا بانه لا فرق بين قولنا كنت سرت حتى ادخلها وبين سرت مرة في
الزمان الاول حتى ادخلها وهم يجيزون سرت مرة في الزمان الاول حتى ادخلها لانه يحسن فيه القلب تقول سرت حتى
ادخلها مرة في الزمان الاول وقد ذكر سيبويه ايضا انما سرت حتى ادخلها فاجاز الرفع في موضع ولم يجزه في موضع وذلك
ان انما يكون على وجهين احدهما تحقير الشيء والاخر الاقتصار عليه فاما الاقتصار فقولك في رجل ادعى انه شجاع

والكرم والبصار فاعترفت بواحد منهما دون الباقي والثبت لا فقلنا إنما هو موسر أو قلت إنما هو شجاع فتعلق
هذا الوجه برفع الفعل بعد حتى إذا قال إنما سرت حتى أدخلها لأنك إنما تثبت له السير وقد أداه إلى الدخول وأما
تحقير الشيء نحو كلمته حتى ضيعا إنما كلمتك فسكت وإنما سرت فقعدت لم تعتد بكلامه ولا سيره فتعلق هذا الوجه
نصب سيبويه إنما سرت حتى أدخلها لأنه لم يعتد بسيره سيرا فصار بمنزلة النفي ويقبح الرفع لأنك لم تجعل السير
مؤديا إلى الدخول فيكون منقطعا بالدخول فلا نصب يدخل فيكون غاية السير وهذا معنى قول سيبويه في هذا اللفظ بل
على انقطاع السير يعني إذا رفعت مع التحقير وأما قل ما سرت فإنه يكون على وجهين أحدهما أن تريد سيرا قليلا مؤديا كأنه
قال أقل سيري كما تقول سرت قليلا فإنه ترفع فيه الفعل الذي بعد حتى السير القليل الذي أدى إلى الدخول والوجه الآخر
أن يكون في معنى الجحد وذلك قولك قل ما سرت حتى أدخلها إذا عنيت غير سير لأن معناه النفي لغير سير فقل توجب التقليل
في ر فعه وكذلك قولك أقل ما سرت حتى أدخلها من قبل أن أقل ما بقي وقد ذكرنا فيما تقدم أن قل رجل وأقل رجل
في معنى الجحد بما أغنى عن إعادته قال المفسر ولو قلت ما أكثر ما سرت حتى أدخلها وما طال ما سرت حتى أدخلها
لم يجز فيه غير النصب لأنك لم تذكر فعلا يؤدي إلى الدخول وإنما نفيت فعلا ولم يثبت فعلا آخر ولهذا نصب سيبويه
بعد أقل ما سرت حتى أدخلها لما كان نفيا لكثير ما سرت كما أن ما سرت نفي لقولك سرت وقوله بأنه قبيح أن تقول
قل ما سرت فأدخلها كقبح ما سرت فإذا أنا داخل لأن الفاء تقتضي أن ما بعدها واقع عقيب فعل اتصل به وإن شئت
نصبت ما قبل الفاء وقلت قل ما سرت فأدخلها فنصبت كان جحدا للنفي كما تقول ما أتيتنا فتكرمك ولا يحسن كثير
ما سرت فأدخلها لأنه موجب في الوجه كثر ما سرت فأدخلها بالرفع كقولك أنا آتيك فأكرمك ولا يحسن فأكرمك بالنصب وقد
تقدم الرد على من يجيز القلب وهو ينصب ربما سرت حتى أدخلها وطال ما سرت حتى أدخلها وكثر ما سرت حتى أدخلها
لأنه لا يحسن أن تقول سرت حتى أدخلها ربما ولا سرت حتى أدخلها طالما وكثر ما قال بعضهم فإن احتجوا بحتى
نصبها بأنه غير سير واحد فرد كلامه بأنه قال سرت غير مرة حتى أدخلها وهذا يرفعونه لأنه لا يحسن فيه القلب
ومعناه معنى ربما سرت وطال ما سرت فأبطل احتجاجهم في النصب بما تعلقوا بغير القلب قوله ولكنهم اعترضوا على
النصب بما اعترضوا عليه في قد يريد أن نصبا لعرب لما نصبوا من ربما سرت حتى أدخلها وكنت سرت حتى أدخلها
وغير ذلك إنما نصبوه لا من أجل موضع القلب ولكن لأن كل ما يرفع بعد حتى يجوز فيه النصب على الغاية لأنه بما مغاير
في المعنى لأن السير ينقطع عند الدخول رفعت ونصبت فنصبه لأنهم ذهبوا به مذهب الغاية ويجوز فيه الرفع
رفع من رفع في قد ويجوز النصب عنده وقوله كان سيري أمس حتى أدخلها في أمس وجهان أحدهما أن يكون
في موضع نصب بسيري لا بخبر كان كما تقول كان قطعي المفازة حتى أدخلها فتنصب المفازة بقطعي لا بخبر كان فإذا
كان كذلك وجب النصب أدخلها لا غير ويكون خبر كان حتى وما يكون خبرا للمصدر الذي يكون في الزمان إذا كان بعده
كقولك سيري إلى الليل وسيري حتى الليل وسيري إلى أن أدخل وسيري حتى أدخل فإن جعلت حتى خبر كان جاز الرفع والنصب
فقلت كان سيري أمس سيرا متعبا حتى أدخلها وأدخلها فإن شئت جعلت أدخلها من صلة سيرا متعبا وإن شئت
جعلته من صلة كان سيري وقد مضى فقلت كان سيري أمس حتى أدخلها سيرا متعبا والوجه الآخر أن تجعل أمس
خبر سيري كما تقول كان القتال أمس فإذا جعلته كذلك جاز الرفع والنصب حتى أدخلها وقوله ما أحسب حتى لأنه
الفعل الذي قبل حتى في موضعه كثير كالفعل الآخر الأول وإذا قلت لم أجئ فإذا قلت **قال المفسر**
ليست حتى من حروف العطف في الأصل وإنما عطف بها في الأسماء الاسم الذي يصح أن يكون غاية كقولك خرج القوم حتى زيد
كما تقول خرج القوم حتى زيد ولو قلت خرج القوم حتى بنانك لم يجز ولو قلت وشاتك أو وشاتك جاز لأنها حرف عطف
وضعها للأشرف إنما جاز العطف بحتى في الأسماء لأن الاسم المجرور بعد حتى داخل في الأسماء التي قبلها فصار فيه
معنى العطف لدخوله فيما دخل فيه ما قبله وأما الفعل فليس كذلك وإنما يشبه بالفاء فيما مضى كقوله فإن المتدى من تعقد
لأن التبدي والركوب قد وقعا في الماضي من الأزمنة والآخر كان مع فراغه من الأول وقوله واعلم أن أسير بمنزلة سرت
إذا أردت بأسير معنى سرت **قال المفسر** إنما يستعمل ذلك إذا كان الفاعل قد عرف منه ذلك الفعل خلقا وطبعا
لا ينظر فيه إلى المضي والاستقبال لأنه لا يكون الفعل فعله مرة من الدهر من ذلك ❁ وقال بعض بني سلول

وَلَقَدْ أَمُرُّ عَلَى اللَّئِيمِ يَسُبُّنِي ❁ فَمَضَيْتُ ثُمَّتَ قُلْتُ لَا يَعْنِينِي

يريد ولقد مررت ولم يرد أن ذلك كان منه مرة وأنه لا يعود إليه وإنما أراد أن ذلك يجيء أبدا **وقال آخر**

قَالَتْ جُعَادَةُ مَا لِجِسْمِكَ شَاحِبًا ❁ وَلَقَدْ يَكُونُ عَلَى الشَّبَابِ نَضِيرَا

ومعناه ولقد كان ويكون على الشباب نضيرا فعل مستدام لا يقصد به إلى فعل واحد بل يكون أبدا على الشباب نضيرا
هذا حكمه دائما وقوله إن الذي سار حتى يدخلها لا يمتنع الاستفهام من الرفع لأن السير موجب وإنما سأل عن فاعله
وكذلك لو قال ما رأيت الذي سار حتى يدخلها وما ضربت الذي سار حتى يدخلها لأن الاعتماد على نفي الرؤية والضرب
وأما قوله أسرت حتى تدخلها فالنصب لأنه لم يوجب سيرا يخبر به الدخول ولو قال أقل ما سرت فأدخلها إذا جعل
الدخول واجبا فيما مضى جعل اللفظ فيه ماضيا فقال قل ما سرت فدخلت لأن دخلت منقطع عن قلما فصار منه

منه إذا كان ماضيا لم يكن قبله قل ما سرت فالإخبار عنه بلفظ الماضي وتحو من هذا قولهم جاءني زيد أمس يضحك
ويضحك في موضع الحال إذ كان وقوعه في أمس ولو أخبرت عن زيد بالضحك لم يجز أن يكون إلا بلفظ الماضي ولم يقل الأضحك
زيد وكذلك جاءني زيد يضحك أبوه إذا كان متصلا بزيد فإذا لم يجعله متصلا بزيد قلت ضحك أبوه بالأمس فلم يكن إلا ماضيا
وقال أبو الحسن الأخفش ما سرت حتى أدخلها معنى الرفع فيه صحيح إلا أن العرب لم ترفع غير الواجب في باب حتى الأ ترى
أنك لو قلت ما سرت فأدخلها أي ما كان سير ولا دخول لما وقلت ما سرت فإذا أنا داخل الآن لا أمتنع كان حسنا وغلط
أبو الحسن في ذا لأن الدخول في حتى إذا رفع إنما يقع بالسير وإذا نفي السير لم يكن دخول **قال المفسر**
والذي عندي أن أبا الحسن أراده إنما يدخل على قولك سرت حتى أدخلها بعد دخول الرفع فيبقى جملة الكلام فلذلك
لم يره مستحيلا في القياس وإن كانت العرب لا تتكلم به

هذا باب ما يكون العمل فيه من اثنين

وذلك قولك سرت حتى يدخلها زيد إذا كان دخول زيد لم يؤده سيرك ولم يكن سببه فيصير هذا كقولك
سرت حتى تطلع الشمس لأن سيرك لا يكون سببا لطلوع الشمس ولا يؤديه ولكنك لو قلت سرت حتى يدخلها
ثقلي وسرت حتى يدخلها بدني جاز لأنك جعلت دخول ثقلك يؤديه سيرك وبدنك لم يكن دخوله إلا بسيرك
قال ابن مجاهد قرأ أهل المدينة وزلزلوا حتى يقول الرسول وهي قراءة أهل الحجاز وتقول سرت حتى يدخلها
زيد وأدخلها وسرت حتى أدخلها ويدخلها زيد إذا جعلت دخول زيد من سبب سيرك وهو الذي
أداه ولا تجد بدا من أن تجعله هنا في تلك الحال لأن رفع الأول لا يكون إلا وسببه دخول سيره فإذا كانت
هذه حال الأول لم يكن للآخر بد من أن يتبعه لأنه يعطف على دخولك في حتى وتقول إنه يجوز أن تقول
سرت حتى يدخلها زيد إذا كان سيرك يؤديه كما تقول سرت حتى يدخلها ثقلي وتقول سرت حتى أدخلها
وحتى يدخلها زيد لأنك لو قلت سرت حتى أدخلها وحتى تطلع الشمس كان جيدا وصارت إعادتك حتى
كإعادتك إياه في وأنك تريد بها ما في الخبر الأول وقد يجوز أن تقول سرت حتى يدخلها عمرو إذا كان أداه
سيرك ❁ ومثل ذلك قراءة أهل الحجاز وزلزلوا حتى يقول الرسول ❁ واعلم أنه لا يجوز سرت حتى أدخلها و
تطلع الشمس يقول إذا رفعت طلوع الشمس لم يجز وإن نصبت فقد رفعت الفعل فهو محال حتى تنصب فعلك من
قبل العطف وهذا محال أن ترفع ولم يكن الرفع لأن طلوع الشمس لا يكون أن يؤديه سيرك فترفع تطلع
وقد حلت بينه وبين الناصبة ❁ قال أبو الحسن يجعل حتى هي الناصبة وإن كان قد رفع هذا ما بعدها على الابتداء
وإنما كانت أدخلها حائلة بين حتى وبين أن تنصب أن حتى لا تنصب إلا بما قال أبو الحسن إن الوجه
أن حتى هذه التي ترفع ما بعدها ليست حتى التي تنصب ما بعدها ويحسن أن تقول حتى تطلع الشمس وحتى
أدخلها كما يجوز أن تقول سرت إلى يوم الجمعة وحتى أدخلها ❁ **قال امرؤ القيس**

سَرَيْتُ بِهِمْ حَتَّى تَكِلَّ مَطِيُّهُمْ ❁ وَحَتَّى الْجِيَادُ مَا يُقَدْنَ بِأَرْسَانِ

فهذه الآخرة هي التي ترفع وتقول سرت وسار حتى يدخلها كأنك قلت سرنا حتى ندخلها وتقول
سرت حتى يسمع الأذان هذا وجه وجه النصب لأن سيرك ليس يؤدي سمعك الأذان إنما يؤديه الصبح
وتقول سرت حتى أكل لأن الكلال يؤديه سيرك ❁ وتقول سرت حتى أصبح لأن الإصباح لا يؤديه
سيرك إنما يؤديه طلوع الشمس في صحته أن يكون مرتان وغيرها قال أبو الحسن إنا نعلم أن حتى هي التي ترفع ما بعدها
ليست حتى التي تنصب ما بعدها **قال المفسر** قد ذكرنا أن رفع الفعل بعد حتى بإيجاب ما قبله وتأديته إليه
فإذا قلت سرت حتى أدخلها جاز أيضا أن يدخلها من يتبعك ومن يتبع بسيرك من أجير وعبد وصاحب ورفقة
كنت أنت بسيرك سببا لسيرهم المؤدي إلى الدخول وكذلك ما معك من ظهر وثقل دخوله بسيرك لأنه تابعك وقوله
لا يجوز سرت حتى أدخلها وتطلع الشمس لأن تطلع الشمس لا ترتفع أبدا لأن السير لا يؤدي إليه ولا يكون بسببه
فبطل عطفه على أدخلها ولا يجوز نصبه ولا يرفع ما قبله لأن حتى إذا ارتفع ما بعدها فليست التي تنصب الفعل بعدها
وقد ذكرنا هذا فيما مضى ولو أعاد حتى وجعلها ناصبة فقال سرت حتى أدخلها وحتى تطلع الشمس جاز وأما قوله
وقد حلت بينه وبين حتى يعني أنك حلت بأدخلها المرفوع بين تطلع وبين حتى الناصبة كأن أدخلها لو لم تحل
وكان موضعها تطلع الشمس لجعلنا حتى الناصبة في موضع حتى التي ترفع الفعل بعدها فلو أتيت بحلوله ما يرتفع بين
يطلع وإنما حالوا بين أدخلها وبين حتى المعدومة كما تقول حلت بين زيد وبين الأكل وحلت بينه وبين الغسل
إذا منعته من فعلهما ومما يعدونه وأما بيت امرئ القيس فلو رفع حتى الجياد ولكنه نصب لم يكن جواز عطف
حتى على حتى ومما يختلفان في النصب والرفع لأن الأولى قد نصبت تكل والثانية بعدها مبتدأ وخبر ولو
وقع موضع المبتدأ فعل لكان مرفوعا وقد قدم أصحابنا مسائل في باب حتى رأيت ذكرها متصلا بهذا الباب تقول
سرت حتى مطلع الشمس وسرت حتى الظهر ومنه قول الله عز وجل سلام هي حتى مطلع الفجر ولا يجوز أن تقول
سرت حتى الشام ولا سرت حتى مكانك إلا أن تذكر الأمكنة قبلها أو الجملة التي ما بعد حتى جزء منها فتكون

كالغايات بعد حتى وذلك قولك دخلت المدن حتى الشام وسرت على الجسور حتى جسر بغداد ولا يحتاج في الازمنة الى ذلك لان الازمنة تحدث على ترتيب وشبهت بالافعال حتى تقع على الافعال كلها فصار قولك قعد حتى تطلع الشمس وحتى طلوع الشمس بمنزلته وكذلك المصادر كلها تقع حتى مجيء زيد وحتى قيام الامير ولو قلت اخذت من الدار حتى اقصاها لم يجز لانك لم تذكر ما اقصاها جزء منه ولو قلت اخذت الدار حتى اقصاها جاز ولو قلت اقمنا حتى اليوم وحتى الليلة وحتى العشية وحتى الغداة والساعة والعام حسن ولو قلت اقمنا حتى الشهر وحتى الف واليومين والليلتين والشهور والاشهر لم يجز فان نعته بما يزيل عنه الابهام جاز كقولنا اقمنا حتى الشهر المستطاب وانما جاز هذا فيما اجزناه فيه لانه وقت مخصوص لا ابهام فيه وذلك انهم يقولون انا اليوم خارج وانا اليوم صائم وانا الليلة عندك وانا العام حاج فيعلم ما اتفقوا عليه واعتادوه انه يراد اليوم الذي هو فيه والعام الذي هو فيه ولا يقولون انا الشهر خارج وهم يريدون الشهر الذي هم فيه واذا قلت انا اليومين صائم لم يعلم بيومين اعيانهما حتى تريد فيه ما يزيل الابهام عن اليومين المتصلين اليوم صائم فقس على ذلك ان شاء الله

هذا باب الفاء

اعلم ان ما انتصب في باب الفاء فانه ينتصب على اضمار ان وما لم ينتصب فانه يشرك الفعل الاول فيما دخل فيه او يكون في موضع مبتدا او مبني على مبتدا او موضع اسم مما سوى ذلك وسابين ذلك ان شاء الله ۝ تقول لا تأتيني فتحدثني لم ترد ان تدخل الآخر فيما دخل فيه الاول فتقول لا تأتيني ولا تحدثني ولكنك لما حولت المعنى عن ذلك تحول الى الاسم كأنك قلت ليس يكون منك اتيان فحديث فلما اردت ذلك استحال ان تضم الفعل الى الاسم فاضمروا ان لان ان مع الفعل بمنزلة الاسم فلما نووا ان يكون الاول بمنزلة قولهم لم يكن اتيان استحالوا ان يضموا الفعل اليه فلما اضمروا ان مع الفعل حسن لانه مع الفعل بمنزلة الاسم وان لا تظهر ههنا لانه يقع فيه معان لا تكون في التمثيل كما لا يقع معنى الاستثناء في لا يكون ونحوها الا ان تضمر ولا انك اذا قلت لم آتك صار كأنك قلت لم يكن اتيان ولم يجز فاحتاجوا الى ان في التمثيل فحديث وهذا تمثيل ولا يتكلم به بعد لم آتك لا تقول لم آتك فحديث فكذلك لا تقع هذه المعاني في الفاء الا باضمار ان ولا يجوز اظهار ان كما لا يجوز اظهار المضمر في لا يكون ونحوها ۝ فاذا قلت لم آتك صار كأنك قلت لم يكن اتيان ولم يجز ان تقول فحديث لان هذا لو كان جائزا لاظهرت ان ونظير ذلك ... بمنزلة الاسم في النية حتى كأنهم قالوا لم يكن اتيان انشاد بعض العرب

قال الاحوص اليربوعي
مشائيم ليسوا مصلحين عشيرة ۝ ولا ناعب الا ببين غرابها

وقال الفرزدق
وما زرت سلمى ان تكون حبيبة ۝ الي ولا دين بها انا طالبه

جره لانه صار كأنه قال لان ومثله قول زهير
بدا لي اني لست مدرك ما مضى ۝ ولا سابق شيئا اذا كان جائيا

لما كان الاول تستعمل فيه الباء ولا تغير المعنى وكانت مما يلزم الاول نووها في الحرف الآخر حتى كأنهم قد تكلموا بها في الاول وكذلك صار لم آتك بمنزلة لفظهم بلم يكن اتيان لان المعنى واحد ۝ واعلم ان ما ينتصب في باب الفاء قد ينتصب على غير معنى واحد وكل ذلك على اضمار ان الا ان المعاني مختلفة كما ان يعلم الله يرتفع كما يرتفع يذهب زيد وعلم الله ينتصب كما ينتصب ذهب زيد وفيهما معنى اليمين فالنصب ههنا في التمثيل كأنك قلت لم يكن اتيان فان تحدث والمعنى على غير ذلك كما ان معنى علم الله لافعلن غير معنى رزق الله فان تحدث في اللفظ مرفوعة بيكن لان المعنى لم يكن اتيان فيكون حديث ۝ فتقول ما تأتيني فتحدثني فالنصب على وجهين من المعاني احدهما ما تأتيني فكيف تحدثني اي لو اتيتني لحدثتني واما الآخر فما تأتيني ابدا الا لم تحدثني اي منك اتيان كثير ولا حديث منك وان شئت اشركت بين الاول والآخر فدخل الآخر فيما دخل فيه الاول فتقول ما تأتيني فتحدثني كأنك قلت ما تأتيني وما تحدثني فمثل النصب قوله عز وجل لا يقضى عليهم فيموتوا ومثل الرفع هذا يوم لا ينطقون ولا يؤذن لهم فيعتذرون وان شئت رفعت على وجه آخر كأنك قلت فانت تحدثنا ومثل ذلك قول بعض الحارثيين

غير انا لم تأتنا بيقين ۝ فنرجي ونكثر التأميلا

كأنه قال فنحن نرجي فهذا في موضع مبني على المبتدا ۝ وتقول ما اتيتنا فتحدثنا فالنصب فيه كالنصب في الاول وان شئت رفعت على فانت تحدثنا الساعة والرفع فيه يجوز على ما وانما اختير النصب لان الوجه ها هنا وحد الكلام ان تقول ما اتيتنا فحدثتنا فلما صرفوه عن هذا الحد ضعف ان يضموا الفعل الى الفعل فحملوه على الاسم كما لم يجز ان يضموا الى الاسم في قولهم ما انت منا فتحدثنا واما الذين يرفعون فحملوه على موضع اتيتنا لان اتيتنا في موضع فعل مرفوع وتحدثنا ها هنا في موضع حدثتنا ۝ وتقول ما تأتينا فتكلم الا بالجميل فالمعنى انك لم تأتنا الا تكلمت بجميل ونصبه على اضمار ان كما كان نصب ما قبله على اضمار ان وتمثيله كتمثيل الاول وان شئت رفعت على الشركة كأنه قال وما تكلم الا بالجميل ومثل النصب

قال الفرزدق
وما قام منا قائم في ندينا ۝ فينطق الا بالتي هي اعرف

وتقول لا تأتينا الا لم تحدثنا الا ازددنا فيك رغبة فالنصب ههنا كالنصب في ما تأتيني فتحدثني اذا اردت معنى ما تأتيني فكيف تحدثني وانما اراد معنى ما تأتينا فتكون محدثا الا ازددنا فيك رغبة ومثل ذلك قول اللعين المنقري

وما حل سعدي غريبا ببلدة ۝ فينسب الا الزبرقان له اب

وتقول لا يسعني شيء فيعجز عنك ولا يسعني شيء الا لم يعجز عنك هذا معنى الكلام وان حملته على الاول قبح المعنى لانك لا تريد ان تقول ان الاشياء لا تسعني ولا تعجز عنك فهذا لا ينوي احد ۝ وتقول ما انت منا فتحدثنا لا يكون الفعل محمولا على ما لان الذي قبل الفعل ليس من الافعال قال الفرزدق

فما انت من قيس فتنبح دونها ۝ ولا من تميم في اللها والغلاصم

وان شئت رفعت على قولك فتحدثنا ۝ وتقول الا ماء فاشربه وليته عندنا فيحدثنا وقال امية بن ابي الصلت

الا رسول لنا منا فيخبرنا ۝ ما بعد غايتنا من راس مجرانا

لا يكون هذا الا النصب لان الفعل لم يضم الى فعل وتقول الا تقع الماء فتسبح اذا جعلت الآخر على الاول كأنك قلت الا تسبح وان شئت نصبته على ما انتصب عليه ما قبله كأنك قلت الا يكون وقوع فان تسبح فهذا مثل وان لم يتكلم به والمعنى في النصب يقول اذا وقعت سبحت ۝ وتقول الم تأتنا فتحدثنا اذا لم يكن على الاول واذا كان على الاول جزمت ومثل النصب قوله

الم تسأل فتخبرك الرسوم ۝ على فرتاج والطلل القديم

وان شئت جزمت على اول الكلام ۝ وتقول لا تمددها فتشقها اذا لم تحمل الآخر على الاول وقال عز وجل لا تفتروا على الله كذبا فيسحتكم بعذاب ۝ وتقول لا تمددها فتشقها اذا اشركت بين الآخر والاول كما اشركت بين الفعلين في لم ۝ وتقول ائتني فاحدثك وقال ابو النجم

يا ناق سيري عنقا فسيحا ۝ الى سليمان فنستريحا

ولا سبيل ههنا الى الجزم من قبل ان هذه الافعال المضارعة التي يدخلها الرفع والنصب والجزم وهي الافعال المضارعة لا تكون في موضع افعل ابدا لانها انما تنتصب وتجزم بما قبلها وافعل مبنية على الوقف فاذا اردت ان تجعل هذه الافعال امرا ادخلت اللام وذلك قولك ائته فليعطك وقعد فلنقعد اذا اردت المجازاة ولو جاز الجزم في ائتني فاحدثك ونحوها لقلت تحدثني تريد به الامر ۝ وتقول الا تقع فاحدثك اذا جعلته جوابا ولم تجعل الحديث وقع الا بالاتيان وان اردت فحدثتنا رفعت ۝ وتقول كأنك لم تأتنا فتحدثنا وان حملته على الاول جزمت قال رجل من بني دارم

كأنك لم تذبح لاهلك نعجة ۝ فيصبح ملقى بالفناء اهابها

وتقول ود لو تأتيه فتحدثه والرفع جيد على معنى التمني ومثله قوله عز وجل ودوا لو تدهن فيدهنون وزعم هارون انها في بعض المصاحف ودوا لو تدهن فيدهنوا ۝ وتقول حسبته شتمني فاثب عليه اذا لم يكن الوثوب واقعا ومعناه ان لو شتمني لوثبت عليه وان كان الوثوب قد وقع فليس الا الرفع لان هذا بمنزلة قوله ألست قد فعلت فافعل ۝ واعلم انك ان شئت قلت ائتني فاحدثك ترفع وزعم الخليل انك لم ترد ان تجعل الاتيان سببا للحديث ولكنك كأنك قلت ائتني فانا ممن يحدثك البتة جئت او لم تجئ قال النابغة الذبياني

ولا زال قبر بين تبنى وجاسم ۝ عليه من الوسمي جود ووابل
فينبت حوذانا وعوفا منورا ۝ سأتبعه من خير ما قال قائل

وذلك انه لم يرد ان يجعل النبات جوابا لقوله ولا زال ولا ان يكون متعلقا به ولكنه دعا ثم اخبر بقصة السحاب كأنه قال فذاك ينبت حوذانا ولو نصب هذا البيت قال الخليل لجاز ولكنا قبلناه رفعا وقال جميل

الم تسأل الربع القواء فينطق ۝ وهل تخبرنك اليوم بيداء سملق

لم يجعل الاول سبب الآخر ولكنه جعله ينطق على كل حال كأنه قال فهو مما ينطق كما قال ائتني فاحدثك فجعل نفسه ممن يحدثه على كل حال ۝ وزعم يونس انه سمع هذا البيت بالم وانما كتبت ذا لئلا يقول انسان فلعل الشاعر قال الا ۝ وسألت الخليل عن قول الاعشى

لقد كان في حول ثواء ثويته ۝ تقضى لبانات ويسأم سائم

فقال لا اعرف فيه غيره لان اول الكلام خبر وهو واجب كأنه قال ففي حول تقضى لبانات ويسأم سائم هذا معناه قال وابن سيل النحويون يقولون تقضي لبانات ويسأم سائم نصب السلم لانه على قضى ۝ واعلم ان الفاء لا تضمر فيها ان في الواجب ولا يكون في هذا الباب الا الرفع وسنبين لم ذلك وذلك قوله انه عندنا فيحدثنا وسوف آتيه فاحدثه ليس الا ان شئت رفعته على ان تشركه بينه وبين الاول وان شئت كان منقطعا لانك قد اوجبت ان تفعل فلا يكون فيه الا الرفع وقال عز وجل فلا تكفر فيتعلمون منهما فارتفعت لانه لم يخبر عن الملكين انهما قالا لا تكفر فيتعلموا ليجعلا كفره سببا لتعليم غيره ولكنه على كفروا فيتعلمون ومثله كن فيكون كأنه قال انما امرنا ذاك فيكون ۝ وقد يجوز النصب في الواجب في اضطرار الشعر ونصبه في الاضطرار من حيث انتصب في غير الواجب وذلك لانك تجعل ان العاملة فمما نصب في الشعر اضطرارا قوله

سأترك منزلي لبني تميم ۝ وألحق بالحجاز فاستريحا

وزاد الاعشى ابنة لؤس ٭ ثت لا تجزني عندكم ٭ وتكون سجيتي الا ذ منعما ٭ وهو شعر فى
الكلام جيد بالغ ٭ تا نصبت لا يترك الذال وشطها ٭ وتاوى الها المستجير فيعصما ٭ وسمعت
وانس يقول ما اتيتني فاحدثك انما استقبل فعلك بما يرد به فاما الارد ان اقوله ما اتيتني فانا احدثك
واكرمك فما استقبل وعاب هذا جهل اتيتني فاحدثك اذا اردت اتيتني فانا صاحب هذا وسألته عن السبب
ان الله انزل من السماء ماء فتصبح الارض مخضرة فقال هذا واجب وهو تثبيته كانك قلت اسمع اولم
الله نزل من السماء ماء فكان كذا وكان كذا وانما خالف الواجب الذي لانك تفعل الذي اذا نصبت وانت تريد
معنى انك تنفي الحديث وتوجب الاتيان تقول ما اتاني قط فتحدثني الا بالشر فقد نفيت الاتيان واوجبت
انه قد كان ٭ وتقول ما اتاني يأتيني فتحدثني اذا اردت معنى تقول نفيت الاتيان واوجبت له ثبته
الحديث فانت لا تنفي الحديث وكذلك زعمت ان منه الحديث واتاني يحدثني وبئسه ترك الاتيان ٭ وتقول
ايتني فاحدثك فليس هذا من الامر الاول في شيء واذا فعلت فذاك عندنا وسوف ياتينا فنحدثنا لم يرد
ان يجب كالاول فلم يعتدوا الى ان لما ذكرت لك ولان تلك المعاني لا تمنع هنا ولو كانت لقالوا والواو واو نصب
لا ترتفع عليها الفاء والواو للعطف ولكنها كمن في الاسماء في البدل شبهت بها لما كان النصب فيها الوجه
لانهم جعلوا الموضع الذي يستحقون فيه نصبا اذا ان بعد الفاء كما جعلوا في حتى اذا يضمرون اذا اردت معنى الغاية
وكما لزم فيما كان ينتصل الكلام في الجواب بالفاء من الوجهين احدهما الناصب للفعل ما هو
والاخر اذا اضمر ان الناصبة للفعل المضمرة لم يجز اظهارها فاما الناصب فما ذكرت لك ٭ وقال
ابو عمرو اخرجني الفاء والواو واو الصرف الناصبة بانفسها وقال الفراء الفاء نصبت بجواب النفي
على غير شكلها قبل لا تطلبني فتندم دخل النهي على الظلم فحين عطفت فعلا على فعل ليس شكله في معناه
ولا بد له عليه حرف النهي نصبها دخل على الذي قبله النصب بالخلاف كما استحق ذلك الاسم المعطوف على لا يأكل
في قولهم لو تركت والاسد لاكلك الاسد منصوب على الخلاف في الفاء لانه لا يشكل ان يقال لو تركت زيدا والاسد
من قبل ان الاسد لا يقدر عليه فيتركه ويتركه ثم ذهب بعد فنصبا فاذا قال العرب لو تركت زيدا والاسد لاكله آثروا الرفع
لو افترقا لان الاسد ربما اتى انها ظاهران كان مخالفة الثاني للاول لان الاول يكون والثاني ظاهر فلا فرق
بين لو تركت والاسد وبين ضربت زيدا وتم مرفوعون ضربت وزيد وقمت وزيد اكد الضمير فيقوم توكيد وان كان الخلاف
بين الاول والثاني لان التركيب الاول على غير وجه تركك الثاني فلا فرق بين الاسمين الظاهرين وبين الاسم اذا كان احدهما
مضمرا لان محال الاحد منهما للاخر هو التركيب والحجاج الذي احتج للخلاف به لا يصلح ان يقال لو تركت وتركت الاسد
قيل ان الاسد لا يعد عليه فيتسلط او يتركه تركك جاز الان الخلاف اذا كان بين الخلاف الاسد لا يقدر عليه اذا قال لو تركه
زيد والاسد وهذا كلام صحيح يريد ما يفسد قوله من جعل النصب خلافا في الاسماء وقاس الفعل على العطف
الذي نوقض به الاعرابي في خالف بين المعنيين في الاسماء وذلك قولك ما مر بزيد بكر عمرو وما قام زيد لكن عمرو وما
رأيت زيدا لكن عمرا وما بعد بكر يخالف ما قبلها وكذلك اذا قلت جاني زيد لا عمرو ومررت بزيد لا عمرو ورأيت
زيدا لا عمرا واما ابو سعيد الجرمي فقد احتج عليه ابو العباس محمد بن يزيد وغيره بما احتج به سيبويه وذلك ان سيبويه
قال لو كانت الفاء والواو واو ينصبن لادخلت عليها الفاء والواو للعطف فلزم الجرمي ان قال يجوز ان يقول ما تاتينا
بساحتي فاكرمك والمعنى فاحدثنا لان الفاء هي الناصبة وتقول لا تاكل السمك وتشرب اللبن وتاكل التمر لان الواو هي التي
كانها ليست هنا فالمعنى لا يجوز ان تاكل السمك وتشرب اللبن وتاكل التمر لان الواو هي التي تنصب
الفاء وجاز ان تدخل عليها خرو فاحفر وتقول والله ووالرحمن والله ثم والله لاخرجن والواو التي تقع موقع رب وتعمل
عملها في قولك وبلد قطعت لا يجوز دخول حرف عطف عليها فاذا قلت وبلد قطعت فيه لم تظن ودخل ولا يجوز
دخول صادفته وأظن ان الفاء في الاصل جميع انما كانها عاطفة وقد بينا ولما عامل التسبيب بالغرابة واحد ولفظ واحد
مختلفين كقولك لو تركت زيدا وعمرا لفترة وكذلك لو تركت زيدا والاسد لاكله ولو تركا خوفا لظلم احدهما الاخر فلفظ الترك
واحد وهو عليها وهما مختلفان لان احدهما ممنوع والاخر ممنوع منه ومعنى التركين مختلف لا يظهر اللفظ وقد عرف معناه
والعطف الفاء على وجهين احدهما عطف ظاهر والاخر عطف تشاؤل فالعطف الظاهر ان يعطف ما بعدها على ما قبلها
فيدخله اعرابه وظاهر معناه ويكون حكمها حكم نعم في الاعراب والمعنى كقولك زيد يأتيك فتحدثك فاريد انا ياتيني
فتحدثني وان يأتك زيد فتحدثك يحتمل البر وتجوز ان كان ذلك ثم والمعنى واجد كقولنا زيد يأتيك فيحدثك فاريد ان
ياتيني ثم تحدثني وان يأتك زيد ثم تحدثك يحتمل البر والمنصوب بعد الفاء في هذا الوجه ليس باسما وان بل الناصب الذي
نصب ما قبل الفاء وعطف عليه كقولك ائذن انك فاسترك وجيئك بكي اكلك فانصب واما العطف الشاذ فهو

ان تكون ما قبل الفاء غير موجب يكون معطفا ما بعد الفاء شرطا على وجهين مختلفة اخرجت الى النفي والجحد واضمرت ان
ليدل على تلك الوجوه فمتى تاتني فتحدثني تحدثني نصب من وجهين والرفع من وجهين فاما الجحد وجه النصب
فان يكون الاتيان منفيا مطلقا والحديث منفيا من اجل عدم الاتيان لوجد الاتيان لوجد الحديث والوجه
الاخر معناه ما تاتيني ابدا الا لم تحدثني اي بذلك اتيان كثير ولا حديث بذلك فالاتيان النفي هو الاتيان الذي معه الحديث
وهذان الوجهان المقصودان ان النصب نسقا عطف تحدثني على ياتيني والرفع لانه اذا قال لا ياتيني فتحدثني الرفع
فليس بعد ما شرطا في الاخر فيكون احد وجهي الرفع ان يعطف تحدثني على ياتيني فيكون لا يشمل عليه ما جميعا في النفي
فكانه قال لا ياتيني فلا تحدثني فهذا عطف فعل على فعل في النفي فهذا وجه الاخران يكون الاتيان منفيا والحديث
موجبا ويكون عطف جملة على جملة كانه قال لا ياتيني ثم انت تحدثني الآن وليس يعلق احدهما بالاخر ولا هو شرط فيه فلهذا لم
يكن عطفه على ظاهر لفظه لان لا تسقط المعنى المقصود وجوده في النصب الى لا يبطل معناه فجعلوا الاول في تقدير مصدر وان
لم يكن لفظ المصدر الظاهر وجعلوا الثاني في تقدير مصدر ليس بظاهر فلذلك قدرت ان تفعل ثم ظهرت وكان هذا
التقدير والتقدير المعدول عن الظاهر دلالة على المعنى المقصود ولو اظهرت ان تكان المصدر قد ظهر ثم لم يظهر في
المعطوف عليه وحمل المعنى عليهما كالمشاكلة بينهما واكتفى بذلك وتقوى هذا ما ذكره سيبويه من ان تقديرها لا يكلم من
تركك اياي فالقوم ليس يريدون ان التقدير ليس يقطعهم ذلك عما هم فيه ولا عاملهم على تقدير ليسوا بمتلحين فلم يكلم
بذلك وتقوى ايضا قولهم الا تسمع اباك والا تسد وهذا التقدير ليس اضمارا ان جميع ما نصب بجواب الفاء والواو كان
كانت المعاني مختلفة واختلفوا ان جواب النفي على وجهين مختلفين والنصب فيهما اضمار ان وتقدير مصدر للاول
يعطف عليه مصدر للثاني في جواب الاستفهام والامر والذي في النفي على المعنى حتى ونصب جواب التمني جواب الجحد لان قولك الا
فاحدثك على معنى حتى اتيني فكيف تحدثني وما على معنى ما تاتيني الم تحدثني وهذان الجوابان ليسا بجواب لا استفهام اذا
ذلك فمثل عندك طعام فآكل ولا في جواب لا مرا ذا قلت ائتني فاكرمك والتقاق المعاني لا يذكر مع اختلاف المعاني كقولك
يعلم الله ويذهب زيد لان قولنا يعلم الله ليس بفعل لله لان الله لم يزل عالما ويذهب زيد فعل له فالمعنيان مختلفان
والرفع بهما واجب واما قوله ما تاتينا فتحدثنا فالنصب هنا وجه الكلام لانه لم يرد ان يجعل الاول ما ياتينا فيما مضى
مستقبلا وان اراد الرفع فاحد وجهيه جيد والاخر ضعيف وقد اجاز سيبويه على ضعفه فاما الوجه الجيد فعلى قولك
ما ياتينا فانت تحدثنا الساعة واما الوجه الضعيف فان يريد ما ياتينا فنحدثنا فيما مضى من الاتيان والحديث
وذلك وحد الكلام ان تعطف الماضي على الماضي وكل الذي يريد فعله على الذي بعده ثم يضع رفع المستقبل الذي بعده وهو في موضع حدثنا ومعناه ما
ما كنت ياتينا فتحدثنا والاتيان والحديث منفيان فيما مضى وقوله ما ياتينا فنكلم الا ياتينا فنحدثنا الا اردت
فيه زعمه وكل ما كان من هذا النحو يتعاقبه حرف الاستئناف اذا اضمرت فهو على وجهين واجيز النصب بعد الجحد
كانك قلت ما ياتينا فنكلم الا بالجميل ولا ياتينا فنحدث الا اردت ذا فيكون رغبة واما قوله ما يسعني شيء فيضجر عنك فليس
الا وجه واحد كانك قلت لا يسعني شيء الا ضجرتك ولا يسعني شيء عاجزا عنك وكوجاته على الوجه الاخر ليس النصب
فسد الكلام لان تقديره لا يسعني شيء فكيف يعجز عنك ذلك شيء وهل يحال ان لا يسعه شيء فيعجز عنه فلا يسعه لانه
الرفع بالعطف على الاول لانه اسم لا تعطف فعلا عليه وكرر على الاستئناف وتقديره ثم نحن نحدثك كانه قال ليس شيء يضجرني
وكيف الناس بلا وقوله الم ياتنا فنحدثنا على تقدير الم ياتنا فحدثنا وذلك كله موضع يدخل فيه حرف الاستفهام على حرف الجحد
كان تعطف على ما ياتينا بحدثنا وتجوز فيه وفيما جرا مجراه العطف على اللفظ على المعنى فتقول ما تاتينا فتحدثنا ولم
ياتنا فنحدثنا ولم تسل فتخبرنا وما قوله الى سليمى فتبرحا فالنصب فيه بتبرحا لا غير ولا يجوز الجزم بالعطف
على تبرحي لان تبرحي ليس بمحزوم لانه فعل امر وهو مبني ولا عامل فيه وقد ذكرنا ذلك وان جزم فعلى قول من قال
الوصل او بك من بكى محمول على المعنى وقوله النئت فدا ياتنا فنحدثنا جوابا وهو جعلته جوابا ولم يجعل الحديث وقته الا بالاتيان
لان معناه قبل دخول الاستفهام ما ياتينا فنحدثنا فصيره جواب الجحد لما دخل الف الاستفهام على المنسوب ولا تغير
وان رفعت فعلى بعض تحدثنا وهو سيل فولد تبرك فاحملنا على معنى فاذا الناداخل وبمثله قوله حبيت شيئا فاي
عليه اذا كان الموثوب واقعا الان تقديره فاذا انا واثب كقولك سرت فاذا دخلها اذا كان الدخول واقعا واذا لم يقع
فهو بمعنى او شئت عليه وهو بمنزلة ما ياتينا فنحدثنا اذا لم يكن الحديث واقعا فالنصب اختار وقال ابو عمرو وحبيته
شهرين فاثبت عليه اذا كان مذ شهرين فيكون في الوثوب قبل مجيء الثاني على غير مجيء الاولين الاول ماض والثاني غير
ماض نصبته لانه اتبع الفعل ما قبله وان كنت قد رفعت رفعت لان معناه حبيته كان مذ شهرين وكان يرتي وثوبي فصلي الثاني
في معنى الاول واما قطني لبانات ويسلم سائم فالذي يرويه الخليل البيت بالرفع ولم يعرف غيره ومن كان يميل الامر اللسان
كانه قال لكان يقعد زيد وكان يكلم العراق ونحوه فالخبر تقضي لبانات ويسلم سائم بجعل يقضي حدثا وهو سائم
كان ولم يكن ضميره في يسلم معناه وان يسلم وهو عطف على قضي وتقديره الى ان تقضي لبانات وان يسلم سائم

وأما غير إضمار أن بعد الفاء في الواجب فلأن الذي أحوجنا إلى إضمارها وتقدير الكلام على غير ظاهره وحمله على غير لفظه الدلالة على المخالفة بين الأول والثاني على ما بيناه وإذا كان ذلك في الواجب لم يقع خلاف بين الأول والثاني يحوجنا إلى ذلك التقدير وذلك قوله إنه عندنا فيحدثنا وسوف آتيه فأحدثه الأول والثاني واجبان على كل حال إنما قوله سوف آتيه فأحدثه فهما فعلان موجبان قد عطف أحدهما على الآخر وهما بمعنى واحد وأما إنه عندنا فيحدثنا فالثاني منقطع من الأول وهو موجب مثله إلا أنه عطف جملة على جملة وهو مثله في الانقطاع من الأول في قوله فلا تكفر فيتعلمون استأنف يتعلمون وأخبر به وليس بعطف على ما قبله كأنه قيل لم لا تكفر إنما يأتون فيتعلمون على جهة المخالفة ومثله قوله فإنما يقول له كن فيكون قوله فيكون ليس بجواب لكن لأن الكلام الأول قد تم وإن جمعهما من كلام واحد ينقطع أحدهما من الآخر ولم يرد الله أنه يقول للشيء كن فيكون فيكون مفعولا لأن الشيء والذي قيل للشيء كن حسب ثم خبر عنه أنه يكون فصار يكون كلاما منفردا مستأنفا ودخلت عليه الفاء لأنه عطف جملة على جملة وأما من قرأ فيكون بالنصب فإنما يعطفه على المنصوب الذي قبله إنما أمرنا للشيء إذا أردناه أن نقول له كن فيكون معطوف على نقول له وأما قراءة عبد الله بن عامر اليحصبي إذا قضى أمرا فإنما يقول له كن فيكون فضعيفة لأنه لا يسوغ أن يعطف عليه وإنما نصب مثله في ضرورة الشعر لأنه موجب وما قبله موجب وهو مثل [illegible] المجاز فاستعجل [illegible] المشبه فيعصمها * ومثل وذكر سيبويه هنا [illegible] فيعقبها * [illegible] ليعصما وليعقبا [illegible] جميع ذلك بالإلزام لكان مستقيما غير خارج عن المعنى ولا داخل في الضرورة والحمل على المجاز لا يشرع [illegible] ومثل لم [illegible] قوله ألم تر أن الله أنزل من السماء ماء فتصبح الأرض مخضرة وكذلك قوله فبت حوكا [illegible] لأن المرفوع في ذلك ليس داخلا في الكلام الذي قبله ولا متصلا به وإنما هو بمنزلة فيكون بعد كن وسائر ما في الباب قد أغنى عنه ما ذكرنا وقد بان بكلام سيبويه *

باب الواو

اعلم أن الواو ينتصب ما بعدها في غير الواجب من حيث انتصب ما بعد الفاء وأنها قد تشرك بين الأول والآخر كما تشرك الفاء وأنها يستقبح فيها أن تشرك بين الأول والآخر كما استقبح ذلك في الفاء وأنها تجيء ما بعدها مرتفعا منقطعا من الأول كما جاء ذلك في الفاء * واعلم أن الواو وإن جرت هذا المجرى فإن معناها ومعنى الفاء مختلفان ألا ترى الأخطل قال * لا تنه عن خلق وتأتي مثله * عار عليك إذا فعلت عظيم * فلو دخلت الفاء هاهنا لأفسدت المعنى وإنما أراد لا تجمعن النهي والإتيان فصار تأتي على إضمار أن وبما يدلك أيضا على أن الفاء ليست كالواو قولك مررت بزيد وعمرو ومررت بزيد فعمرو تريد أن تعلم بالفاء أن الآخر مر به بعد الأول وليست الواو كذلك وتقول لا تأكل السمك وتشرب اللبن فلو أدخلت الفاء هاهنا فسد المعنى وإن شئت جزمت في النهي في غير هذا الموضع قال جرير

ولا تشتم المولى وتبلغ أذاته * فإنك إن تفعل تسفه وتجهل

ومنعك أن تجزم في الأول لأنه إنما أراد أن تقول له لا تجمع بين اللبن والسمك ولا ينهاه أن يأكل السمك على حدة فإذا جزم فكأنه نهاه أن يأكل السمك على كل حال أو يشرب اللبن على كل حال * ومثل هذا النصب في هذا الباب قول الحطيئة

ألم أك جاركم ويكون بيني * وبينكم المودة والإخاء

كأنه قال ألم أك هكذا ويكون بيني وبينكم * وقال دريد بن الصمة

قتلت بعبد الله خير لداته * ذؤابا فلم أفخر بذاك وأجزعا

أي لم أجمع الفخر والجزع * وتقول لا يسعني شيء ويعجز عنك فانتصاب الفعل هاهنا من الوجه الذي نصب في الفاء إلا أن الواو لا يكون موضعها في الكلام موضع الفاء * وتقول ائتني وآتيك إذا أردت ليكن إتيان منك وأن آتيك تعني إتيان منك وإتيان مني * وإن أردت الأمر أدخلت اللام كما فعلت ذلك في الفاء حيث قلت ائتني فلأحدثك فتقول ائتني ولآتك * ومن النصب في هذا الباب قوله جل ذكره ولما يعلم الله الذين جاهدوا منكم ويعلم الصابرين وقد قرأها بعضهم ويعلم وقال تبارك اسمه ولا تلبسوا الحق بالباطل وتكتموا الحق وأنتم تعلمون فإن شئت جعلت وتكتموا على النهي وإن شئت جعلته على الواو وقال يا ليتنا نرد ولا نكذب بآيات ربنا ونكون من المؤمنين فالرفع على وجهين فأحدهما أن يشرك الآخر الأول والآخر على قولك دعني ولا أعود أي فإني ممن لا يعود فإنما يسأل الترك وقد أوجب على نفسه أن لا عودة له البتة ترك أو لم يترك ولم يرد أن يسأل أن يجمع له الترك وأن لا يعود * وأما عبد الله بن أبي إسحاق فكان ينصب هذه الآية وتقول زرني وأزورك أي أنا ممن قد أوجب زيارتك على نفسه ولم يرد أن يقول لتجتمع منك الزيارة وأن أزورك تعني لتجتمع منك الزيارة فزيارة مني ولكنه أراد أن يقول زيارتك واجبة على كل حال فلتكن منك زيارة * وقال الأعشى فيها البيت مصنوع تولا * فقلت ادعي وأدعو إن أندى * لصوت أن ينادي داعيان * ومن النصب أيضا قوله * للبس عباءة وتقر عيني * أحب إلي من لبس الشفوف * قال سيبويه أن

بها وتقر وهو فعل على أن وهو أشد لما تضمنته إلى الاسم وجعل أحب خبرا فلم يرد قطعه فلم يكن بين إضمار أن وتقدير مثل أن شاء الله مثيبا * ومما ينشد هذا النصب قوله من كتاب العرب

وما أنا للشيء الذي ليس نافعي * ويغضب منه صاحبي بقؤول

والرفع أيضا جائز حسن كما قال قيس بن زهير بن جذيمة * فلا يدعني قومي صريحا لحرة * لئن كنت مقتولا ويسلم عامر * ويغضب معطوف على الشيء ويجوز رفعه على أن يكون داخلا في صلة الذي

قال المفسر الناصب بعد الواو أن كما أن الناصب بعد الفاء أن ومعناهما مختلف كما أن معاني ما بعد الفاء مختلفة وإن كان الناصب فيهما واحدا ومعنى الواو الذي أدى إلى نصبها الجمع فإذا قلت لا تنه عن خلق وتأتي مثله فمعناه لا تجمع بين نهيك عن الشيء وبين إتيانك إياه وتقديره لا يجتمع نهيك عنه وإتيانك إياه فكأنه قال لا يكن نهي عنه وإتيان إياه وأن تأتيه محذوف أن في الواو كحذفها في الفاء ولو جزمت تأتي على معنى فعلت لأنه عن خلق وتأت مثله مجزوما لاستحال لأنك إذا قلت لا تضرب زيدا وتكرم عمرا فقد نهيته عن ضرب زيد على حدة وإكرام عمرو على حدة وكل واحد منهما غير متعلق بالآخر وكأنه قال لا تضرب زيدا ولا تكرم عمرا فلو قال لا تنه عن خلق ولا تأت مثله كان تقديره لا تنه عن خلق ولا تأت مثله ولو كان هذا لكان قد نهاه أن ينهى عن شيء ونهاه أن يأتي شيئا من الأشياء وهذا محال فرد الأول والثاني إلى التقدير إلى غير ظاهر الكلام ليدل على أنه يريد لا تجمع بينهما وذكر أبو علي عن أبي ذكوان قال أخبرنا أبو عثمان قال سمعت الأصمعي يقول لم أسمعه إلا وتأتي مثله مرفوع على القطع * قال المفسر ولا يصح هذا إلا أن يكون الواو في معنى الحال كأنه قال لا تنه عن خلق وأنت تأتي مثله أي وهذه حالك وهذا معنى النصب بعينه ولو قلت لا تنه عن خلق فتأتي مثله لأفسدت المعنى لأنك إذا قلت لا تضرب زيدا فيشتمك فمعناه متى ضربته شتمك فلو قلت فتأتي مثله صار معناه متى نهيت عن خلق أتيت مثله وهذا غير المقصود وليس مذهب الواو ولا يجتمعن فنا ولا هنا ولا تذهب الفاء على اختلافه فيخالف مذهب الواو وشنع سيبويه جزم الثاني في قولك لا تأكل السمك وتشرب اللبن لأن المقصود في كلام الناس المعتاد ألا يجمع بينهما للضرر الذي يعتقدونه في الجمع بينهما ولو أراد متى دخل أن ينهى عن أكل السمك على كل حال وعن شرب اللبن على كل حال لقال لا تأكل السمك ولا تشرب اللبن * وقول الحطيئة

ألم أك جاركم ويكون بيني * وبينكم المودة والإخاء

أراد ألم يجتمع لي الجوار والمودة وتوكد الحرمة بيني وبينكم والوسيلة إليكم وقول دريد فلم أفخر بذاك وأجزعا أي لم أجمع الفخر والجزع وقوله ائتني وآتيك على الجواب فإن أراد أن يأمر الثاني كما أمر الأول أدخل اللام فقال ائتني ولآتك ولا يجوز حذف اللام إلا في الشعر لأنه لا يجزم قبله فيعطف عليه وقد تقدم الكلام في نحوه وأما قوله يا ليتنا نرد ولا نكذب بآيات ربنا ونكون من المؤمنين فكان عيسى بن عمر يقرأ ولا نكذب ونكون بالرفع ويجعلهما منتسبين معطوفين على نرد وهذا الحد وجه الرفع الذي ذكره سيبويه فأحدهما أن يشرك الآخر الأول وتقول إن الله كذبهم في تمنيهم على مذهب من يقول إن التمني خبر فلذلك وقع عليه التكذيب وكان أبو عمرو بن العلاء يقرؤهما أيضا بالرفع على غير مذهب عيسى ويحملهما على الاستئناف كأنا قالوا يا ليتنا نرد ونحن لا نكذب بآيات ربنا ونكون من المؤمنين إن رددنا أو لم نرد فيكون الآخران خبرين غير متمنيين من أجل ما ذكرنا ولم يكن نرد التمني خبرا وترفعهما لمذهب أبي عمرو على الوجه الآخر من وجهي الرفع الذي قال سيبويه والآخر على قوله دعني ولا أعود أي فإني ممن لا يعود فإنما يسأل الترك وقد أوجب على نفسه أن لا عودة له البتة ترك أو لم يترك وأما قراءة عبد الله بن أبي إسحاق بنصب الفعلين الآخرين لا نكذب ونكون فيقدره يا ليتنا يجتمع لنا الرد وترك التكذيب والكون من المؤمنين وظاهر هذا التقدير يوجب أن الفعلين الآخرين متمنيان على ما ذكرنا من تقدير الواو لأن التمني إذا وقع لاجتماع هذه الأشياء فهي متمناة ولو كان مكان الواو فاء نصبا لقلنا يا ليتنا نرد فلا نكذب بآيات ربنا ونكون لتغير المعنى وصار جوابا على معنى متى وقع الرد لم يقع التكذيب كقولك لا تضرب زيدا فيقودك ومعناه متى وقع الضرب أدى إلى الأذى وتقديره يا ليتنا يكون لنا رد وترك تكذيب وأما قوله للبس عباءة وتقر عيني فلا بد من نصب تقر لأن قوله للبس مبتدأ وتقر عطف عليه بمعنى وأن تقر عيني أحب إلي خبرا لهما وقد فسد لا مجتمعين على لبس الشفوف ولو أفرد أحدهما بطل المعنى المراد لأنه لم يرد للبس عباءة أحب إلي من لبس الشفوف وهل الرفاق من الثياب وليس ذلك بمعنى الشاعر معناه للبس عباءة مع قرة العين والسرور أحب إلي من لبس الناعم كما تقول الخبز الشعير مع السرور أحب إلي من الحلواء فلما كان المعنى مضطرا إلى ضم هذا إلى لبس ليكون خبرا لهما اضطر إلى إضمار أن والنصب أما يغضب منه فإن الأجود فيه الرفع وهو في صلة الذي عطفا على موضع ليس وتقديره الذي لا ينفعني ويغضب منه صاحبي وعطفه على موضع لا يفيد أو جعلها عرضيا المتاع لتصحيح المعنى والنصب شاذ ولم ومعناه على ظاهره غير صحيح لأنا إذا نصبناه قدرناه معطوفا على الشيء وليس الشيء بمعتمد بظاهره فيسهل عطفه عليه فإذا عطفناه صار في موضع خفض باللام واللام في صلة قؤول فيصير التقدير وما أنا لغضب صاحبي بقؤول وإن الغضب لا يكون مفعولا للقول وباب جوازه وما أنا للقول الذي يوجب غضب صاحبي بقؤول ورد أبو العباس المبرد على سيبويه تقديمه النصب على الرفع والذي عندي أن سيبويه لم يقدم النصب على الرفع قال المفسر والذي عندي أن سيبويه لم يقدم النصب لأن النصب هو المختار عنده ولكن الباب للنصب دون الرفع فإنما قدم ما تقتضيه

الباب وما القصد الى ذكره فيه وأما قوله ويشمل عامر فرفعه على أن الواو واو الحال الكائنة فاعلا وعامر مفعوله حال كونه مشكوا بعلم الصابرين لإن معناه ليس كنت متبوعا مع سلامة عامر

باب ما ينتصب بعد أو فاء

اعلم ان ما ينتصب بعد أو فاء ينتصب على إضمار أن كالمنتصب في الفاء والواو على إضمار لا والبيت الشاهد بالفاء كالم يستعمل في الفاء والواو والتمثيل فيهما هنا هنا ثم تفسيره كالذي مر وقع في النسخ هكذا قولوا ان تطلب الا لزمك او تعطيني كانه يقول ليكون منك لزوم او ان تعطيني ◉ واعلم ان معنى ما ينتصب بعد أو على الا لزمك او تعطيني كانه يقول ليكون منك لزوم او ان تعطيني ◉ واعلم ان معنى ما ينتصب بعد أو على الا ان كان معنى ما ينتصب بعد الفاء على غير معنى التمثيل نحو لألزمنك او تقضيني ولاضربنك او تستقيم فالمعنى لالزمنك الا ان تقضيني ولاضربنك الا ان تستقيم هذا يحكم النصب

قالوا ◉ فقلت لألزمنك غريمك ◉ إما تُعطيني حقي أو تُمطل

والمعنى في التمثيل على ما ذكرت لك وتفسير المعاني التي فصلت لك ولو رفعت لكان عربيا جائزا على وجهين على ان تشرك بين الاول والاخر وعلى ان يكون مبتدأ مقطوعا من الاول كأنه يخبر عن نفسه او يخبر عن غيره فالذي يخبر عن نفسه نحو قولك لألزمنك او تقضيني حقي فانا ألزمك او تقضيني حقي والذي يخبر عن غيره نحو قولك لألزمنك او يعطيني حقي فهو يلزمك او يعطيني حقي وعلى هذا تقول لألزمنك او تقضيني حقي فانا ألزمك او تقضيني حقي ومثل ذلك قول الله عز وجل وما كان لبشر أن يكلمه الله الا وحيا او من وراء حجاب او يرسل رسولا فيوحي بإذنه ما يشاء فالرفع على ما ذكرت لك والمعنى على الا ان يوحي او على ان يرسل رسولا فيوحي بإذنه ما يشاء ومثل ذلك قول الشاعر

لولا ثلاث هن من عيشة ◉ فجل وأني بالصبا رهين

المعنى لولا ثلاث لكنت رهين الصبا ثم ابتدأ فقال أني بالصبا رهين ومثل ذلك قول الآخر

وكنت إذا غمزته قناة قوم ◉ كسرت كعوبها أو تستقيما

معناه الا أن تستقيم ◉ وإن شئت رفعت الامر على الابتداء لانه لا سبيل الى الاشراك في قوله أو تستقيما أو افتدي بها وإن شئت ابتدأته كأنه قال أو أنا أفتدي

قال كثير عزة

ولست بمستبق أخا لا تلمه ◉ على شعث أي الرجال المهذب

ولست بمستبق أخا لا تلمه ◉ على شعث أي الرجال المهذب

وسألت الخليل عن قول تبارك اسمه وما كان لبشر أن يكلمه الله الا وحيا او من وراء حجاب او يرسل رسولا فيوحي بإذنه ما يشاء فزعم أن النصب مجهول على ان سوى هذه التي جاءت ولو كانت هذه الكلمة على الرفع لجاز الكلام ووجه ولكنه تعالى ذكره لما قال الا وحيا او من وراء حجاب او يرسل رسولا كان معنى الا أن يوحي كان معنى الا ان يوحي فكان أو يرسل بمنزلة الا ان يرسل فلما كان أو يرسل بمنزلة الا ان يرسل كان أو يوحي بمنزلة الا ان يوحي فلما كان أو يرسل بمنزلة الا ان يرسل كان أو يوحي بمنزلة الا ان يوحي كان حسنا وكان أن يرسل بمنزلة الا ان يرسل فحملوه على ان اداموا عجز أن يقولوا الا ان يرسل فكانت وحيا او ان يرسل

ولا رجال من رام اعزته ◉ وآل شيخ أو اسوأك علقما

تفسيره أن تدعه لا تستطيع ان تجعل الفعل على قوله الا فاستمر ان كانه قال لولا أن آساك او لولا أن أسوءك وبلغنا أن أهل المدينة يقرءون هذه الآية وما كان لبشر أن يكلم الله الا وحيا او من وراء حجاب او يرسل رسولا فيوحي بإذنه فكانه قال وما كان الله ليكلم البشر الا وحيا او يرسل رسولا هذا وجه الكلام

وقال الشاعر وهو عروة بن حزام

وما ذكرتك إلا خيل قد نفضت لها بخيل ◉ تحية بينهم ضرب وجيع ◉

وسألت الخليل عن قوله لا عشين ◉ ان تركبي فركوب الخيل عادتنا ◉ أو تنزلون فانا معشر نزل

فهذا الكلام هنا على قوله لتكونن كذا أو تكون كذا لما كان موضعها لو ذكر فيه أو تكون لم يحسن المعنى ههنا ولا ساغ شيء وما بعد أو ترفع لانه على الابتداء كأنه قال أو أنتم نازلون وعلى هذا الوجه فسر الرفع في الآية كأنه قال أو هو يرسل رسولا كما قال وإذا ما شهدته ◉ يقول ليس إلا

فالرفع على الابتداء ◉ بدا لي أني لست مدرك ما مضى ◉ ولا سابق شيئا إذا كان جائيا ◉ والا تدرك على هذا الموضع بعد بعد ولا سابق شيئا الا ترى أن لو كان هذا هكذا كان الفاء والواو وإنما يوضع هذا فيما خالف معناه التمثيل يعني مثل هويا ◉ يتنا فنجد ثنا تقول لا تدخل عليك نصف هذا على موضع أكل شيء الا ترى أن قولك لا تأتيني فتسلم على لا يكن منك اتيان فتسلم والمعنى على ذلك

قال المتنخل

أ لا ايها ذا الزاجري احضر الوغى ◉ وان اشهد اللذات هل انت مخلدي

ان الواو العطف حيث كانت والمنصوب بعدها على وجهين احدهما ان يتقدم فعل منصوب بما نصب بان فعطف عليه بالواو كما يعطف بسائر حروف العطف كقولك لك ان تخرج الى الكوفة او تأتي بغداد لأنهم وجدوا قد منعت الاسير كي تنال فداءه فحملوني على الاثر ووجه معناها احد الامرين وقد يجوز ان يكون ما بعد ما منفيا أو موجبا فالمرفوع نحو قولك انما الزمك او تترك لك الى صنيعك والمجزوم ليخرج ويذهب بقيته او تعطيني والاجود ان يخالف ما بعدها ما قبلها وتكون معنا بما بعد ما يعني الا ان والفصل بين هذا وبين الاول ان الاول لا تخلق بين ما قبلها وبين ما بعدها وانما هو دلالة على احد الامرين ولكن بين الامرين ملابسة كالملابسة بين تعاتبونهم وبين يسلمون انما هو اخبار بوجود احدهما

وكذلك انا الزمك او أخرج الى مذهبك انما هو اخبار بوجود لزوم او وجود خروج الى الصفة وهو كعطف الاسم أو كهيكل جاءني زيد او عمرو ويجوز في الوجه الثاني الفعلا او لاضربن فعلا او كالعام في كل زمان والثاني كالخارج من عمومه ولذلك صير معناه الا ان الا ترى أن قولك لا لزمنك ستجمع الاوقات المستقبلة وكذلك لاضربنك فاذا قلت او تعطيني أو تستبقني فقد أخرجت بعض الاوقات المتقبلة من ذلك التعميم وكان التقدير لا لزمنك الا الوقت الذي أوله قضاؤك ولا اضربنك الا الوقت الذي أوله سبقك اياي واجتمع أو والا على هذا المعنى الشبيه الذي يجمعهما بعد ولزمها أو جبره الفظ الاول وذلك انا اذا قلنا جاءني القوم الا زيدا فالفظ الاول قد أوجب دخول زيد في القوم لانه بينهم فاذا قلت الا فلانا بطلت ما وجب الاول وأدى قلت جاءني زيد أو عمرو وقد وجب المجيء لزيد في اللفظ قبل دخول أو فلما دخلت بطلت ذلك الوجوب لهذا المعنى اجتزئ الى تقديم الفعل مصدرا وعطف الثاني عليه فالتقدير على ما مضى الفاء وجاز او ومرت فمصدر على وجهين لعطف على محاولة والاستئناف فالمعنى أو تقضيني أو تستبقني عارلونهم او يسلمون فالثاني عطف على الاول والذي يمنع من ذلك أحد الامرين اما القتال وأما الاسلام وذكر ان بعض المصاحف او يسلموا فنصب على معنى الا أن فيجوز أن يقع القتال ثم يقع الاسلام وأما الجر فجيد في الاستثناء فالاصح قول ابي عمرو الجرمي ومن تبعهما كما قالوا ليقولن اخطأ وا ان تزولا لا يقال لا يزيد الا فانما كما لا يقال ترك زيد فانما لان ما لا تستعمل الا لفظ الجحد واذا استثنا صار الجحد اثباتا فلذلك لم يجز الاستثناء من ولا يقع بعده لا يزال لان ما لا تستعمل الا لفظ الجحد واذا استثنا صار الجحد اثباتا فلذلك لم يجز الاستثناء من ولا يقع بعده لا يزال ولقول ابي زبيد وجهان يصحان احدهما ان يكون يفك بمعنى يزال وتكون بمعنى انفك الشيء من الشيء اذا انفصل منه كما يقال فككت العقد عنه فانفك وفككت يد فلان فانفكت منه ويجوز دخول الاستثناء في هذا الوجه تقول ما انفك زيد الا بعد شدة فيكون التقدير لا انفك من الشدة والمسير الا مناخة على الخسف كما تقول ما انفصل زيد من الموضع الا محمودا والوجه الثاني أن يكون على الخسف غير منفكة والا مناخة استثناء متقدم وكانا قالا لا تنفك محمودة الا حال اناختها فانها تستريح اذا اتخذ قوله او نزمي بها بلدا فقراء فيه وجهان أحدهما ان يكون معطوفا على خبر تنفك وهو على الخسف كأنك قلت لا يزال على الخسف ولا يزال نزمي بها بلدا فقراء ويجوز ان يكون على الابتداء أو نحن نزمي بها بلدا فقراء ويجوز الرفع على نحو كسرت كعوبها أو تستقيما فيقال او تستقيم على غير هذه القصيدة لان كسرت في موضع رفع لانه يجوز ابتداء ويجوز اتباعا بالفعل المستقبل رفع وأما قوله وما كان لبشر ان يكلمه الله الا وحيا او من وراء حجاب او يرسل رسولا فيوحي بإذنه ما يشاء فزعم أن النصب مجهول على ان سوى هذه التي جاءت ولو كانت هذه الكلمة على الرفع لجاز الكلام ووجه ولكنه تعالى ذكره لما قال الا وحيا او من وراء حجاب او يرسل رسولا فقوله يرسل رسولا لا يجوز ان يكون عطفا على كلمه الله ولا ان يكون الناصب له ان هذه الظاهرة لانا اذا وضعنا ان هذه الظاهرة على يرسل صار التقدير وما كان لبشر ان يرسل الله اليه رسولا وهذا فاسد في المعنى ولكنه محمول على ما بعده الا ترى ان تقدير ما كان لبشر ان يكلمه الله الا ان يوحي اليه او يرسل اليه وهو عطف مصدر على مصدر وأما من قرأ او يرسل رسولا فيوحي بإذنه فانه يجعل وحيا بمنزلة موحيا كما تقول اتاني زيد مشيا أي ماشيا فيكون وحيا الذي هو مصدر موضع اسم الفاعل حالا او يرسل فعل مستقبل في موضع اسم الفاعل حالا معطوف على وحيا كما تقول جاءني زيد يضحك ويجوز رفعا حكاه سيبويه وأما قوله او تنزلون فانا معشر نزل فقد ذكر سيبويه فيه قول الخليل على تقدير تركبون او تنزلون وذكر عن يونس انه يرفعه على الابتداء كأنه قال أو أنتم نازلون قال وقوله لنسفعا بالناصية ثالث وهو عندنا من صفة الحوليين وهو أن تقدر موضع أن تركبوا اذا تركبون لان اذا للجزاء بمنزلة ما يستقبل وان كان بعد ان من الحولين ◉ وهو بعد ذاك بهم مهل

وقد يكون ان تركبوا عطفا على تنزلون عليه التقدير ◉ ان تركبوا فركوب الخيل عادتنا ◉ أو تنزلون فانا معشر نزل

ان تركبوا عطفا أو تنزلون عليه التقدير ◉ ان تركبوا فركوب الخيل عادتنا ◉ أو تنزلون فانا معشر نزل

كقولك هو يشبه لا ساقي شيئا على تقدير لست بمدركي ما مضى الا ترى أن التوهم بعد كيف وما ساقي شيئا يجيء بعد عطف انتزلون على توهم انتركبون كما يجيء عطف ساقي على توهم تدركني ما مضى ولو كان هذا هكذا التوهم الفاء والواو من غير ضرورة الى ذلك قبل هو ماتيك فتحدثك وهو ماتيك فتحدثك على توهم تكرير انك تحدث وأما ينفعك فانما ينفعك على اضمار التمثيل للضرورة نحو لا يأتيك فيسلمك على لا يكن منك اتيان فتسلمك وما في الباب معهم مستغنى عن

هذا باب اشتراك الفعل بأن وانقطاع الآخر من الأول الذي عليه

شرح ما ذكره سيبويه أو بشرح نظائره

فاحروف التي تشرك الواو والفاء وأو وثم وذلك قولك اريد ان تأتيني ثم تحدثني واريد أن تعطيني وتحسن واريد أن تأتينا فتبايعنا واريد ان تطلق بجميل او تسكت ◉ ولو قلت اريد ان تأتيني ثم تحدثني جاز كأنك قلت اريد اتيانك ثم تحدثني يجوز الرفع في جميع هذه الحروف التي تشرك على هذا المثال وقال جل وعز ما كان لبشر ان يؤتيه الله الكتاب والحكم والنبوة ثم يقول للناس ثم قال فكانوا ربانيين بما كنتم تعلمون الآية ولا يجوز ان يكون عطفا على كلمه الله ولا ان يكون الناصب له ان هذه الظاهرة لانا اذا وضعنا ان هذه الظاهرة على يرسل صار التقدير وما كان لبشر ان يرسل الله اليه رسولا ثم يوحي اليه وهو عطف مصدر على مصدر وأما من قرأ او يرسل رسولا فيوحي بإذنه فانه يجعل وحيا بمنزلة موحيا كما تقول اتاني زيد مشيا أي ماشيا فيكون وحيا الذي هو مصدر موضع اسم الفاعل حالا او يرسل فعل مستقبل في موضع اسم الفاعل حالا معطوف على وحيا كما تقول جاءني زيد يضحك ويجوز رفعا حكاه سيبويه وأما قوله او تنزلون فانا معشر نزل فقد ذكر سيبويه فيه قول الخليل على تقدير تركبون او تنزلون وذكر عن يونس انه يرفعه على الابتداء كأنه قال أو أنتم نازلون قال وقوله لنسفعا بالناصية ثالث

وقد يكون ان تركبوا عطفا على تنزلون عليه التقدير ◉ ان تركبوا فركوب الخيل عادتنا ◉ أو تنزلون فانا معشر نزل

وهو بعد ذاك بهم مهل ◉ وهو عندنا من صفة الحوليين وهو أن تقدر موضع أن تركبوا اذا تركبون لان اذا للجزاء بمنزلة ما يستقبل وان كان بعد ان من الحولين وهو أن تقدر موضع أن تركبوا اذا تركبون وهو بعد ذاك بهم مهل

وقد يكون ان تركبوا عطفا أو تنزلون عليه التقدير ◉ ان تركبوا فركوب الخيل عادتنا ◉ أو تنزلون فانا معشر نزل

ان تركبوا عطفا أو تنزلون عليه التقدير ◉ ان تركبوا فركوب الخيل عادتنا ◉ أو تنزلون فانا معشر نزل

كقولك هو يشبه لا ساقي شيئا على تقدير لست بمدركي ما مضى الا ترى أن التوهم بعد كيف وما ساقي شيئا يجيء بعد عطف انتزلون على توهم انتركبون كما يجيء عطف ساقي على توهم تدركني ما مضى ولو كان هذا هكذا التوهم الفاء والواو من غير ضرورة الى ذلك قبل هو ماتيك فتحدثك وهو ماتيك فتحدثك على توهم تكرير انك تحدث وأما ينفعك فانما ينفعك على اضمار التمثيل للضرورة نحو لا يأتيك فيسلمك على لا يكن منك اتيان فتسلمك وما في الباب معهم مستغنى عن

شرح ما ذكره سيبويه أو بشرح نظائره

هذا باب اشتراك الفعل بأن وانقطاع الآخر من الأول الذي عليه

فاحروف التي تشرك الواو والفاء وأو وثم وذلك قولك اريد ان تأتيني ثم تحدثني واريد أن تعطيني وتحسن واريد أن تأتينا فتبايعنا واريد ان تطلق بجميل او تسكت ◉ ولو قلت اريد ان تأتيني ثم تحدثني جاز كأنك قلت اريد اتيانك ثم تحدثني يجوز الرفع في جميع هذه الحروف التي تشرك على هذا المثال وقال جل وعز ما كان لبشر ان يؤتيه الله الكتاب والحكم والنبوة ثم يقول للناس ثم قال فكانوا ربانيين بما كنتم تعلمون الآية ولا يجوز ان يكون عطفا على كلمه الله ولا ان يكون الناصب له ان هذه الظاهرة لانا اذا وضعنا ان هذه الظاهرة على يرسل صار التقدير وما كان لبشر ان يرسل الله اليه رسولا ثم يوحي اليه وهو عطف مصدر على مصدر وأما من قرأ او يرسل رسولا فيوحي بإذنه فانه يجعل وحيا بمنزلة موحيا كما تقول اتاني زيد مشيا أي ماشيا فيكون وحيا الذي هو مصدر موضع اسم الفاعل حالا او يرسل فعل مستقبل في موضع اسم الفاعل حالا معطوف على وحيا كما تقول جاءني زيد يضحك ويجوز رفعا حكاه سيبويه وأما قوله او تنزلون فانا معشر نزل فقد ذكر سيبويه فيه قول الخليل على تقدير تركبون او تنزلون وذكر عن يونس انه يرفعه على الابتداء كأنه قال أو أنتم نازلون قال وقوله لنسفعا بالناصية ثالث

وقد يكون ان تركبوا عطفا على تنزلون عليه التقدير ◉ ان تركبوا فركوب الخيل عادتنا ◉ أو تنزلون فانا معشر نزل

وهو بعد ذاك بهم مهل ◉ وهو عندنا من صفة الحوليين وهو أن تقدر موضع أن تركبوا اذا تركبون لان اذا للجزاء بمنزلة ما يستقبل وان كان بعد ان من الحولين وهو أن تقدر موضع أن تركبوا اذا تركبون وهو بعد ذاك بهم مهل

وقد يكون ان تركبوا عطفا أو تنزلون عليه التقدير ◉ ان تركبوا فركوب الخيل عادتنا ◉ أو تنزلون فانا معشر نزل

ان تركبوا عطفا أو تنزلون عليه التقدير ◉ ان تركبوا فركوب الخيل عادتنا ◉ أو تنزلون فانا معشر نزل

كقولك هو يشبه لا ساقي شيئا على تقدير لست بمدركي ما مضى الا ترى أن التوهم بعد كيف وما ساقي شيئا يجيء بعد عطف انتزلون على توهم انتركبون كما يجيء عطف ساقي على توهم تدركني ما مضى ولو كان هذا هكذا التوهم الفاء والواو من غير ضرورة الى ذلك قبل هو ماتيك فتحدثك وهو ماتيك فتحدثك على توهم تكرير انك تحدث وأما ينفعك فانما ينفعك على اضمار التمثيل للضرورة نحو لا يأتيك فيسلمك على لا يكن منك اتيان فتسلمك وما في الباب معهم مستغنى عن

كم وفوتي الارحام ما نسأ اي ويحن فترة في الارحام لانه ذكر الحديث للبيان فلم يذكر للاول فقال
جلوعز ان تصل احديهما فتذكر احديهما الاخرى فانتصبك انه امر بالاشهاد ولان تذكر احديهما الاخرى
ومن اجل ان تذكر ؟ فان قال انسان كيف جاز ان تقول ان تضل وليس هذا للضلال الا ان يجاب فانا
ذكرنا ان تضل لانه سبب الاذكار كما يقول الرجل اعددت هذا الحائط ان يميل اي اعددته هو لان يطلب باعداده
ذلك كان تميلان الحائط لكنه اجتزء بعلة الذم وبسببه وقراء اهل الكوفة فتذكر برفعا ؟ وسالت الخليل
عن قول الشاعر لبعض المجازيين ؟ ما هو الا ان راى بياة ؟ فابهت حتى ما احاد اجيب ؟ فقال
ان ان اسم مخبا ان سبب خبرها على ان وان يبت لم تجلها عليها فرفعت كانك قلت ما هو الا الراى فابهت
فالراى مخبر فيما اجاء منقطعا من ان ؟ يعالج عاقرا اعيت عليه ؟ ليلقحها فينتجها حوارا ؟
كانه قال ليعالج فاذا هو ينتجها ؟ وان شيت على الابتداء وتقول لا بعدوان تابيتك فيصنع ما تريد وان
شيت رفعت كانك قلت لا بعد وذلك فيصنع ما تريد ؟ وتقول ما عدا ان راى فيصنع كانه قال ما عدا
ذلك يجب لانه ليس غيا او ايا الكلام فان اردت ان تجعل الكلام على ان فان احسنة ووجهه ان تقول ما عدا
ان راى او يوت فضعف يب هنا كضعف يب اتيتني فجعلتني اذا ادخلت الكلام على ؟ وتقول ما عدوت
ان فعلت فهذا هو الكلام ولا اعدو ان افعل وما الوان افعل يعني لعدجهدت ان افعل وتقول ما عدوت
ان تيك ابي ما عدوت ان يكون هذا من راى فيما استقبل ويجوز ان تجعل افعل في موضع فعلت فلا يجوز
فعلت موضع افعل الا في مجاز ويجوز ان فعلت فعلت ؟ تقول والله ما اعدو ان جاءني ان كنت
فعلت ذلك اي الجاء ني لمجانستك فيما ياتي ؟ لو اراد ما اعدو ان ؟ تستك غدا كان محالا ونقضا كانه لو
قال ما اعدو ان اجانستك امس كان محالا وانما ذكرت لك هذا لتصرف وجوهه ومعانيه والا تستعمله
سمعتهما فانه كلام يستعمله الناس وسمعنا جاء منقطعا ؟ قال الشاعر وهو عبد الرحمن بن الحكم
على حكم المانق يوما اذا قضى ؟ فضية ان لا يجور ويقصد
كانه قال عليه ان لا يجور ويسعى له كذا والابتداء ؟ هذا اشبع واعرف لانها غير لم تقل كانه قال وتقول فض
لا تجادون يحملونها على ان قال المفسر حروف العطف انما تعطف ما دخل في معنى الاول فان لم تدخل
في معناه رفع على الاستيناف كقولك اريد ان تزورني فلا تزورني واريد ان ابتدي فتعيد عني واريد ان طعامي
فما بعد الفاء في هذا كله مرفوع لانه لم يدخل في الارادة وان الناصبة كانت في صلة الارادة فلو نصبنا الثاني
عطفنا على الاول كان قد دخل في الارادة وانما ينصب بحروف العطف ما يصح دخوله على معنى الاول كقولك ما يسوءني
وما يصح دخوله في معنى الاول قد يجوز ان يقطع عنه ونستانف وقوله ولا يامركم ان تتخذوا الملائكة والنبيين ارباما
من قراءه بالرفع فهو عطف جملة على جملة بعد تمامها كان قوله ما كان لبشر ان يؤتيه الله الكتاب والحكم والنبوة ثم يقول
للناس كونوا عبادا لي من دون الله ولكن كونوا ربانيين بما كنتم تعلمون الكتاب وبما كنتم تدرسون قد انقطعت الجملة
عند قوله ثم ابتدا كلاما آخر ولا يامركم ان تتخذوا الملائكة والنبيين ربابا ومن قراءه ولا يامركم فهو من الجملة الاولى
لان معناها كان لبشر ان يؤتيه الله الكتاب والحكم والنبوة ثم يقول للناس كونوا عبادا لي من دون الله ولا كان له
ان يامركم ان تتخذوا الملائكة والنبيين اربابا وهذه الوجه ؟ لان امركم ضمير فاعل من يشعر وفي الوجه الاول ضمير فاعل
من الله تعالى واسا قوله ليستخلفنكم في الارض فتقرة الارحام ولا يصح نصب نفير وحده على حين وذلك لان الله عز وجل ذكر خلق
الانسان من تراب ونطفة من حالا الى حالهم معتبرون بذلك ليتبين به النعم الذي لا يعترفون به فقال عز من قائل يا ايها
الناس ان كنتم في ريب من البعث فانا خلقناكم من تراب ثم من نطفة ثم من علقة ثم من مضغة مخلقة وغير مخلقة فبينت
بقدرتي على هذه الاحوال التي تعترفون بها قدرتي على البعث لانه احياء اما قد بقي من ادم وسائر انواع الحيوان والعظم غير حي
ونظائره في القرآن كثير قال الراسبي الحيوان ثم الابتداء وذكر الله تعالى ذلك للبيان لهم امر البعث وليس كون ذلك ليعذبه الا بعد
وقول تعالى ان يضل احديهما فتذكر احديهما الاخرى ؟ صلة ما بعده وبيانه واشتهد واشهدوا من رجالكم
فان لم يكونا رجلين يعني ان لم يكن الشهيدان رجلين فاستشهدوا رجلا وامراتين ويتبين السبب لجعل امراتين مكان
الرجل وهو ذكر احديهما الاخرى الشهادة اذا نسيتها ولو كانت امراة واحدة فنسيت لم يكن لها من يذكرها الشهادة
فان قال قائل لم ذكر الرجل الشاهد منهما قيل لان العادة الجارية ان النساء لا يلين النساء في المعاملة والمداينة والعلة
في الجاهلية والحديث كان الرجال هم يتعاملون بذلك فلهذا لم تضم الى المراة مثلها لينقوى الضعيف بها وانما ذكرهما
وقعد برهان ذلك على نسق الكلام واعرابه لتذكر احديهما الاخرى اذا ضلت العرب تستعمل في مثل هذا التقديم والتاخير
فيقدمون الاداة مرة على الوجه الذي ذكرناه ومرة يقدمون سببه وهو الضلال والضلال للنسيان
هذا الموضع لا يتبع في ذلك البصريين مثل ذلك اعدد ثلاثة اخشب ان مثل احائط فاذهم به وهو انما ان للتحريض وذكر الجمل الذي
هو سبب للدعم وقراءة اهل الكوفة بكسر ان قراءة حمزة ان تضل احديهما فتذكر كما تقول ان تاتني فانا احسن اليك ولا تاتني

فيما ذكره سيبويه واما قاعد بالرفع فعلى ثلاثة اوجه اذا سكت وهو ابن عمرو فانطلقا فان المدى رحلة فركوب
واما قوله يعالج عاقرا اعيت عليه فنصبهما فوضع شيئهما سهو وغلط وذلك ان العاقر لا يلد ولا يكون ولدا ناتج فكيف يرفع
وهو لا يجز بكونه وانما يوصف به رجل من قوم يعالج امرا يئس منه كقولهم بن لجعرة مساءة لا تتم ولا تكون وذلك لان امر هو
العاقر وان الرجل يعالجها ليلقحها وليس بها وذلك لا يكون كان هذا الرجل يعالج من العاقر ولد ولا يكون ولد
الا النصف وقيل هذا البيت ؟ ارانا لا يزال الناجم ؟ كراء البطن سلا او صفارا
يعالج عاقرا اعيت عليه ؟ ليلقحها فينتجها حوارا ؟
يدس عرضه لبنا المرجى ؟ ابادا عضاة ولدها فقارا
ولدها فقارا اي عظاما يهرا واحدها فقار كتبة الرجل ودعفاه حقاه ويقال عاصت واعتاصت واعتاملت
ومعناها كلها استعصت بن الجمل وكل واحد من الرفع والنصب في شيئهما لا يكون الا على معالجتهما لم يجز لان العلاج للقاح
يكون في نتاجها لا يكون كما يقال فلان يطلب ما لا يكون اذا جعلته نشأ نقابعني في شيئهما لم يصح ايضا لانها عاقر واما الرفع
فلا يعدو ان تابيتك فيصنع ما يريد فلا لا يعدو ان تابيتك بمعنى تابيتك وكانه قال تابيتك فيصنع ما يريد وموضع لا يعدو
موضع فعل مرفوع يعطف عليه فيصنع ما يريد وهذا لا يخالف الامر فيصنع ما يريد لان معناه اطلع امرك فيصنع ما
يريد عطف عليه والكلام ما عدا ان راى ثوبي كالكلام ما عدا ان راى ثوبي فحذف ني وهو مستحسن والكلام في اعدا
ان راى في ثوبي كالكلام فيما ابتغي فحذف ني لضعف الرفع اذا اردت العطف على الماضي وقد ذكرناه في باب الجواب
بالفاء وقوله ما عدوت ان تيك غير فجهان احدهما ان تريد ما عدوت فيما مضى ان تيك فيما استقبل ومعناه
راى فيما مضى ان تيك فيما استقبل وما تجاوزت فيما مضى اعتقاد ان تيك في المستقبل والوجه الاخر ما عدوت فيما
مضى ان تيك وتجعل تيك في موضع تيك وهذا معنى قوله ويجوز ان تجعل افعل في موضع فعلت وانما جاز ذلك لانك
تقول كنت اتيك وكنت تيك ومعناهما واحد وحسبك اذا قام زيد وقعد عمرو ومعناهما واحد وانما يجوز ذلك اذا
تقدم قبله شيء قد مضى او حين هو دلالة على الماضي والفعل المستقبل مضاجب له كما تقول جاءني زيد امس يضحك ويضحك
وان كان ما جاءني وهو مستقبل لانه في حين مجاءني وكونه به وفيه ولا يجوز الماضي في موضع المستقبل الا في المجاز او نحو
ان فعلت فعلت فلو قلت تكون زيد قائم لم يجز كما جاز ان تريد ضرب هذا فتوقع ايقع وقوله ما اعدو ان جاءني انك فمعناه
ما اعدو والساعة ما جاءني انك فيما مضى كان الجاءني فيما مضى ؟ فذهب فهو لا يعدو ولا يجاوز كما تقول لا اعدو
زيدا ولا اعدو ذا الرمة وتريد لك اي اعدو ذلك الى غيره وانما لم يجز ما اعدو الى ان جاءني استقبل لان قولك اعدو يستقبل
واذا كان ابتداء الكلام مستقبلا لم يجز ان يكون بعده المستقبل وبمعنى الماضي وانما قالوا ان لا يجور ويقصد لانه يجعله
بمنزلة يوم يسعى له ان يقصد فكان يقصد عن سببه على ان يقصد وسبب اخذ ذلك تضمن معنى الامر ولم يحمل على ان ومثله
والموالات يوضعن ولا هن حولين كاملين وفيها معنى ينبغي لهن ان يرضعن وكونه ذلك معنى الامر وان لم يكن لفظ الامر
كما لو قال المولى لعبده الواجب عليك ان تفعل او الذي اريد منك ان تخرج الى السوق وجعله بمعنى ذلك وان لم يظهر لفظ الامر لذلك

ومن هذا باب الجزاء

اعلم ان مجازي من الاسماء غير الظروف من وما وايهم وما مجازي من الظروف اي حين ومتى وايان
واين وحيثما ومن غير ما ان واذما ولا يكون الجزاء في حيث ولا في اذ حتى يضم اليها كل واحد منهما ما فتصير
اذ مع ما بمنزلة اذما وكما ما وليست ما فيهما بلغو ولكن كل واحد منهما مع ما بمنزلة حرف واحد فما كان من الجزاء
باذما قول العباس بن مرداس ؟ فاما تريني اليوم مومي لطعنة ؟ اصعد سمر انها البلاد وامرح
فالوا عبد الله بن ؟ فاني من قوم سواكم واهل ؟ وجاري انام بالحجاز واسجع
معناه ما ترني اليوم مومي لطعنة وما في الجزاء بمنزلة ان ومعناه فاني من قوم سواكم
فاما تثقفوني فاقتلوني ثائرا ؟ فلست بمستبق اخا لا تلاقيا
وقوله ما تثقفوني اي ما تصادفوني وتجدوني ومعنى تلاقيا تجدني
فاما تريني ارجلي ملحبة ؟ كلا مركبيها تحت رجلي شاجر
وقوله وهو امام السائل ان تضرب بها العداة بحدنا ؟ تضرب لعامر خوطا للتلافي ؟ وانما منع
حيث ان مجازي بها انك تقول حيث تكون اكون فيكون وصل لها كما كانت فلما كان المكان الذي كنت فيه يكون فيه
ويبين هذا اضافة الخبر بمنزلة اذا وكما وما واذا وانما يبتدأ بعدها الاسماء انك تقول حيث عبد الله
قائم زيد وكما تكون حيث زيد قائم فحيث كما جاز ان تريد ضرب هذا فتوقع ايقع بعدها الاسماء في الخبر ولا يكون هذا
في حروف الجزاء فاذا ضممت اليها ما صارت بمنزلة ان وما اشبهها ولم يجز فيها ما جاز فيها قبل ان
تضم يا وصارت بمنزلة انما ؟ واما قول النحويين انما مجازي بكل شيء يستفهم به فلا يستقيم من قبل ان
مجازي كان وجهنا واذما ولا يستقيم من الاستفهام وكل القول فيه كالقول في الاستفهام الا ترى
انك اذا استفهمت عملت ما بعد ما صلة فما وجه ان تقول افعل ليس الجزاء صلة لما قبله كما انك اذا قلت
الا تستفهم ليس صلة لما قبله فاذا قلت حيثما تكن اكن فليس صلة لما قبله كما انك اذا قلت ان تكون

وأنت تستفهم فليس الفعل بصلة لما قبله كما في الجزاء ليس بصلة لما قبله كما أن ذلك في الاستفهام ليس بوصل لما قبله. وتقول من يضربك في الاستفهام وفي الجزاء من يضربك أضربه فالفعل فيهما غير صلة. وسألت الخليل عن مهما فقال هي ما أدخلت معها ما لغوا بمنزلتها مع متى إذا قلت متى ما تأتني آتك وبمنزلتها مع إن إذا قلت إما تأتني آتك وبمنزلتها مع أين كما قال تبارك وتعالى أينما تكونوا يدرككم الموت وبمنزلتها مع أي إذا قلت أيا ما تدعوا فله الأسماء الحسنى ولكنهم استقبحوا أن يكرروا لفظا واحدا فيقولوا ماما فأبدلوا الهاء من الألف التي في الأولى وقد يجوز أن يكون مه كإذ ضم إليها ما. وسألت الخليل عن قوله كيف تصنع أصنع فقال هي مستكرهة وليست من حروف الجزاء ومخرجها على الجزاء لأن معناها على أي حال تكن أكن. وسألته عن إذا ما منعهم أن يجازوا بها فقال الفعل في إذا بمنزلته في إذ إذا قلت أتذكر إذ تقول فإذا فيما تستقبل بمنزلة إذ فيما مضى ويبين هذا أن إذا تجيء وقتا معلوما ألا ترى أنك لو قلت آتيك إذا احمر البسر كان حسنا ولو قلت آتيك إن احمر البسر كان قبيحا فإن أبدا مبهمة وكذلك حروف الجزاء وإذا توصل بالفعل فالفعل في إذا بمنزلته في حين كأنك قلت الحين الذي تأتيني فيه آتيك فيه

قال ذو الرمة

تصغي إذا شدها بالرحل جانحة ... حتى إذا ما استوى في غرزها تثب

وقال الآخر

إذا ما الخبز تأدمه بلحم ... فذاك أمانة الله الثريد

وقد جازوا بها في الشعر مضطرين شبهوها بإن حيث رأوها لما يستقبل وأنها لا بد لها من جواب قال قيس بن الخطيم الأنصاري

إذا قصرت أسيافنا كان وصلها ... خطانا إلى أعدائنا فنضارب

القافية مجرورة. وقال الفرزدق

ترفع لي خندف والله يرفع لي ... نارا إذا خمدت نيرانهم تقد

وقال بعض السلوليين

إذا لم تزل في كل دار عرفتها ... لها واكف من دمع عينك يسجم

وروي تسكب

فهذا اضطرار وهو في الكلام خطأ ولكن الجيد قول كعب بن زهير

وإذا ما تشاء تبعث منها ... مغرب الشمس ناشطا مذعورا

واعلم أن حروف الجزاء تجزم الأفعال وينجزم الجواب بما قبله. وزعم الخليل أنك إذا قلت إن تأتني آتك فآتك انجزمت بإن تأتني كما تنجزم إذا كانت جوابا للأمر حين تقول ائتني آتك. وزعم الخليل أن إن هي أم حروف الجزاء فسألته لم قلت ذلك فقال من قبل أني أرى حروف الجزاء قد يتصرفن فيكن استفهاما ومنها ما يفارقه ما فلا يكون فيه الجزاء وهذه على حال واحدة أبدا لا تفارق المجازاة. واعلم أنه لا يكون جواب الجزاء إلا بفعل أو بالفاء فأما الجواب بالفعل فنحو قولك إن تأتني آتك وإن تضرب أضرب ونحو ذلك. وأما الجواب بالفاء فقولك إن تأتني فأنا صاحبك ولا يكون الجواب في هذا الموضع بالواو ولا بثم ألا ترى أن الرجل يقول افعل كذا وكذا فتقول فإذن يكون كذا وكذا. وتقول لم أغث أمس فتقول قد أتاك الغوث اليوم ولو أدخلت الواو في هذا الموضع تريد الجواب لم يجز. وسألت الخليل عن قوله عز وجل وإن تصبهم سيئة بما قدمت أيديهم إذا هم يقنطون فقال هذا كلام معلق بالكلام الأول كما كانت الفاء معلقة بالكلام الأول وهذا هاهنا في موضع قنطوا كما كان الجواب بالفاء في موضع الفعل قال ونظير ذلك قوله سواء عليكم أدعوتموهم أم أنتم صامتون بمنزلة أم صمتم. ومما يجعلها بمنزلة الفاء أنها لا تجيء مبتدأة. وزعم الخليل أن إدخال الفاء على إذا قبيح ولو كان إدخال الفاء على إذا حسنا لكان الكلام بغير الفاء قبيحا فهذا قد استغنى عن الفاء كما استغنت الفاء عن غيرها فصارت إذا هاهنا جوابا كما صارت الفاء جوابا. وسألته عن قوله إن تأتني أنا كريم فقال لا يكون هذا إلا أن يضطر شاعر من قبل أن أنا كريم يكون كلاما مبتدأ والفاء وإذا لا يكونان إلا معلقتين بما قبلهما فكرهوا أن يكون هذا جوابا حيث لم يشبه الفاء. وقد قاله الشاعر مضطرا يشبهه بما يتكلم به من الفعل

قال

من يفعل الحسنات الله يشكرها ... والشر بالشر عند الله مثلان

أراد والله يشكرها لأن المعنى إذا كان الله يشكرها ويشكرها الله واحد. وقال الأسدي

بني ثعل لا تنكعوا العنز شربها ... بني ثعل من ينكع العنز ظالم

وزعم الخليل أنه لا يحسن في الكلام إن تأتني لأفعلن من قبل أن لأفعلن تجيء مبتدأة ألا ترى أن الرجل يقول لأفعلن كذا وكذا فلو قلت إن أتيتني لأكرمنك وإن لم تأتني لأغمنك جاز لأنه في معنى لئن أتيتني لأكرمنك ولئن لم تأتني لأغمنك ولا بد من هذه اللام مضمرة أو مظهرة لأنها لليمين كأنك قلت والله لئن أتيتني لأكرمنك. فإن قلت لئن تفعل لأفعلن قبح لأن لأفعلن على أول الكلام وقبح في الكلام أن تعمل إن أو شيء من حروف الجزاء في الأفعال حتى تجزمه في اللفظ ثم لا يكون لها جواب ينجزم بما قبله ألا ترى أنك تقول آتيك إن أتيتني ولا تقول آتيك إن تأتني إلا في شعر لأنك أخرت إن وما عملت فيه ولم تجعل لإن جوابا ينجزم بما قبله. فهكذا جرى هذا في كلامهم ألا ترى أنه قال جل وعز وإن لم تغفر لنا وترحمنا لنكونن من الخاسرين وقال عز وجل وإلا تغفر لي وترحمني أكن من الخاسرين لما كانت إن العاملة لم يحسن إلا أن

يكون لها جواب ينجزم بما قبله فهذا الذي يشاكلها في كلامهم إذا عملت. وقد تقول إن أتيتني آتيك أي آتيك إن أتيتني. قال زهير

وإن أتاه خليل يوم مسألة ... يقول لا غائب مالي ولا حرم

ولا يحسن إن تأتني آتيك من قبل أن إن هي العاملة. وقد جاء في الشعر قال جرير بن عبد الله البجلي

يا أقرع بن حابس يا أقرع ... إنك إن يصرع أخوك تصرع

أي إنك تصرع إن يصرع أخوك. ومثل ذلك قوله

هذا سراقة للقرآن يدرسه ... والمرء عند الرشا إن يلقها ذيب

أي والمرء ذيب إن يلق الرشا. قال الأصمعي وهو قديم أنشدنيه أبو عمرو. وقال ذو الرمة

وإني متى أشرف على الجانب الذي ... به أنت من بين الجوانب ناظر

أي ناظر متى أشرف. فجاز هذا في الشعر وشبهوه بالجزاء إذا كان جوابه منجزما لأن المعنى واحد كما شبه الله يشكرها بإذا هم يقنطون جعله بمنزلة يظلم ويشكرها الله فكما كان هذا بمنزلة قنطوا كان هذا بمنزلة [illegible] في الاضطرار إن تأتني أنا صاحبك يريد معنى الفاء فشبهه ببعض ما يجوز في الكلام حذفه وأنت تعنيه. وقد تقول إن أتيتني آتك وإن لم تأتني أجزك لأن هذا في موضع الفعل المجزوم وكأنه قال إن تفعل أفعل. ومثل ذلك قوله جل وعز من كان يريد الحياة الدنيا وزينتها نوف إليهم أعمالهم فيها فكان فعل.

قال الفرزدق

دست رسولا بأن القوم إن قدروا ... عليك يشفوا صدورا ذات توغير

وقال الأسود بن يعفر

ألا هل لهذا الدهر من متعلل ... عن الناس مهما شاء بالناس يفعل

وقال إن تأتني فأكرمك أي فأنا أكرمك فلا بد من رفع فأكرمك إذا سكت عليه لأنه جواب وإنما ارتفع لأنه مبني على مبتدأ. ومثل ذلك قوله جل وعز ومن عاد فينتقم الله منه ومثله ومن كفر فأمتعه قليلا ومثله فمن يؤمن بربه فلا يخاف بخسا ولا رهقا.

قال المفسر

فرق سيبويه بين حيثما وبين إذ ما فجعل حيثما من الظروف التي يجازى بها وهي أسماء مثل أين ومتى وجعل إذ ما في حيز الحروف لأنه ذكر ما كان من غير الأسماء والظروف فذكر إن وإذ ما والفرق بينهما أن إذ لما ضمت إليها ما يجازى بها خرجت عن معناها لأنها كانت من قبل دخول ما عليها لما مضى من الزمان وبعد دخولها للمستقبل وقد يركب الشيئان فيخرجان عن حكم كل واحد منهما إلى حكم مفرد نحو لولا وهلا وغيرهما وجعلها سيبويه حرفا لوقوعها موقع إن ولم يقم دليل على اسميتها وما علمنا أحدا من النحويين ذكر إذ ما غير سيبويه إلا أن يكون من بعض أصحابه ومن أخذ عنه وقد ذكر بعض النحويين أن إذ ما هي إما وغير لفظها [illegible] لأن إما لا تكاد تأتي إلا بدخول النون على الفعل الذي بعدها نحو قوله فإما تثقفنهم في الحرب فشرد بهم من خلفهم وإما تخافن من قوم خيانة وإما ترين من البشر أحدا وليس في القرآن فعل بعد إما إلا بالنون فلما احتاج الشاعر إلى إما وكانت النون تكسر البيت جعل مكانها إذ ما وأما دخول ما على حيث للمجازاة فلأن حيث اسم للمكان وكان يلزمها الإيضاح قبل المجازاة بها كقولك أقمت حيث زيد مقيم وحيث زيد مقيم أقيم ولو قلت حيث أقيم أو قمت لم يجز فلما أرادوا المجازاة بها لإبهامها أسقطوا ما يوضحها وألزموها ما كما ألزموا إما وكأنما وربما وجعلوا لزوم ما دلالة على نقلها عن مذهبها الأول وجعلوا ذلك علما لها في المجازاة ولم تزل عن معناها الأول وقصد المكان بها وأما قول لبيد فأصبحت أنى تأتها تلتبس بها ففي البيت موضعان فيه اختلاف روايتين أحدهما أنى تأتها تلتبس بها أو تبتئس بها والآخر تحت رجلك وتحت رجليك ومعناه أنه جعل نفسه في معضلة وقضية صعبة يعسر التخلص منها فيقول كيف أتيت هذه المعضلة من قدام أو من خلف تلتبس بها ولا تخلص وهو جواب الشرط وإلا لتأتينها الدخول فيها والاختلاط بها وتبتئس تصيبك بشدة [illegible] وكلا مركبيها تحت رجلك شاجر يعني مركبيها من قدام ومن خلف وشاجر داخل تحت الرجل وتحت الرجلين وإذا دخل الشيء بين شيئين ففرجهما فقد شجرهما ومركباها يعني مركبي المعضلة وقد بين أن مركبيها من قدام ومن خلف في البيت الذي بعده فإن تتقدم تغش منها مقدما غليظا وإن أخرت فالكفل فاجر والكفل [illegible] بصفحة الرجل على ظهر البعير ثم يركب [illegible] وقد عاب قوم رد سيبويه على النحويين حين حكى عنهم أنهم قالوا نجازي بكل شيء نستفهم به فقال سيبويه لا يستقيم هذا من قبل أنك تجازي بإن وبحيثما وإذ ما فقال العائب هو أبو عمر الجرمي ومن وافقه لا يكون ما قال سيبويه ردا عليهم لأنهم لم يقولوا لا تكون المجازاة إلا بما يستفهم به فيلزمهم هذا وإنما قالوا تكون المجازاة بما يستفهم به ولا يمتنع من المجازاة بغيره كما لو قال قائل يكون الرفع بأنه فاعل والنصب بأنه مفعول به لم يمتنع الرفع والنصب بغيرهما وكانوا أيضا ما حكي عنهم نجازي بكل شيء نستفهم به وليس يستقيم أنه لا يجازى إلا بما يستفهم به وهذا

قال المفسر

أما الأول فإن الذي حكى عنهم أنهم قالوا هو أن أصل الجزاء الاستفهام وكل شيء يجازى به إنما هو منقول من الاستفهام فألزمهم أنهم يجازون بحيثما وإن وهما لا يكونان استفهاما فهذا مخرج هذا وأما الثاني فقد ذهب سيبويه أنه أراد الأسماء التي يستفهم بها لأنهم لا يختلفون في الحروف أنها لا يجازى بها وكان كثير قولهم على ظاهر ما حكي عنهم أن يقال إنهم يستفهمون بكم ولا يجازى بها وكذلك كيف يستفهم بها ولا يجازى بها وأما مهما فنحن نقول فيها وجهان أحدهما ما قاله الخليل وهو أن أصلها ما زيدت عليها ما أخرى كما تزاد على متى وكذلك مهما تفعل أفعل وما الأولى هذه

القول في المجازاة والثانية ذلك والآخر ما قاله أبو إسحق الزجاج أن أصل مه في معنى اسكت لكلام يتكلم به وما بعدها للمجازاة والدليل على أن مهما قد تضمنت معنى ما أنه قد يعود إليها الضمير من بعدها كما يعود إلى ما **قال المتنخل الهذلي**

إذا سدته سدت مطواعة ○ ومهما وكلت إليه كفاه

فالهاء في كفاه عائدة إلى مهما كما تعود إلى ما ولا يكون مثل هذا العائد إلى مه ومتى لا تقل ان اكن فيه ولا شيء بانتهى إليه وأما كيف فإن الخليل وأباه المجازاة بها في مستكرهة ولم يحتج لذلك بل روى المجازاة بها جيدة لأن معناها على أي حال

قال المفسر يحتاج أن أبين أن كيف حقيقتها وموضوعها أنها اسم غير ظرف وإن كان قد يؤدي معناها ما تؤدي على أي حال والدليل على ذلك أنك إذا قلت كيف هذا الثوب فالجواب أن يقال خشن أو لين أو طويل أو قصير أو نحو ذلك وكذلك إذا قال كيف زيد فالجواب صحيح أو صعب أو شجاع أو جبان أو ما أشبه ذلك ولو قال على أي حال زيد لقلت على حال سليمة أو على حال رخاء وهذا ما يقتضيه لفظ السؤال ولو كان كيف ظرفا لم يمتنع دخول حرف الجر عليه كما تقول على أي حال ذلك إلى متى يكون هذا ومن أين قبلك ولو قال قائل كيف زيد فقيل في جوابه على حال سيئة أو على حال حسنة كان جائزا وليس بجواب على الحقيقة والموضوع ولكن يجوز ذلك لأن معناهما معنى سيء الحال أو حسن الحال الذي هو الجواب المطابق للسؤال بكيف وقد اختصت كيف بأشياء ليست في نظائرها منها أنها اسم ليس بظرف ولا يكون لها عائد ولا يخبر عنها كمن وما وأي تقول من ضربته وما أكلته وأي أيته وتقول من في الدار وما عندك وأي خلفك ولا تقول كيف ضربته والهاء تعود إلى كيف ولا كيف في الدار كما قلت من في الدار على الابتداء والخبر ومنها أنه لا يكون جوابها إلا نكرة وجواب أخواتها نكرة ومعارف ونكرات يقول القائل كيف زيد فيقال له صحيح أو بخيل أو شجاع أو جبان ولا يجوز أن يقال الصحيح ولا البخيل ولا الشجاع ولا الجبان وقد يقال في جواب من زيد أخوك ويقال الأخ لك ويقال في جواب ما طعامك اللحم والخبز ويقال لحم وخبز وقد يقال في جواب أي الناس زيد هذا أو أخوك أو نحوهما من المعارف ويقال رجل يحبك ورجل يذاكرك أو نحو ذلك من النكرات فأما منع المجازاة بها ففيه قولان أحدهما أنه لما كان أخواتها معارف ونكرات قصرت هي على أحد الأمرين ضعفت عن التصرف لها في المجازاة والقول الآخر أنها لما لم يخبر عنها ولا يعود إليها ضمير كما يكون ذلك في من وما وأي ضعفت عن تصرفها في مواضع نظائرها من المجازاة ولم يكن ضرورة تضطر إليها في المجازاة إذ كانت على أي حال تغني عنها كما قد ذكرناه وتركوا المجازاة بكم لأن ما ومن يغنيان عنها لإبهامه المجازاة ولإبطال ما يقع عليه وكثيره الأمر إنك إذا قلت ما تشتر أشتر فمعناه ان تشتر قليلا أشتر مثله وان تشتر كثيرا أشتر مثله فليس الكلم بعالم كم تشتري ولا هو مستفهم من المخاطب لمعرفة مقدار شرائه وإنما وضعت كم لتعرف بها المتكلم مقدار ما تشتري أو لتعرف عليه وأما المجازاة بإذا فالذي منع من المجازاة بها الأنه أي الشعراء الذاكر لها في الكلام كالمعترف بأنها كائنة كقولك إذا طلعت الشمس فأنت في المتكلم معترف بطلوع الشمس وحق ما يجازى به ألا يدري أيكون أم لا يكون نحو ان قدم زيد زرته وان قطر اليوم يجلس لحديث فأنا لا أدري أيقدم زيد أم لا ولا يدري أيمطر اليوم أم لا وكذلك حسن إذا احمر البسر فأتني وقبح ان احمر البسر فأتني لأن قائل العرف أن احمرار البسر كائن وإنما جاز المجازاة بها في الشعر لأنها قد شاركت إن في الاستقبال ولأن وقتها غير معلوم فأشبهت بجهالة وقتها ما لا يدري أيكون أم لا وقد يستعمل إذا في الموضع الذي يحسن فيه إن ولا يبين بينهما فرق للمشابهة التي بينهما وكذلك تستعمل إن في موضع إذا فقد يقول القائل إن مت فاخرج ثلث مالي للفقراء والمساكين وقال الله تبارك وتعالى أفإن مات أو قتل والموت كائن لا محالة **وقال الشاعر**

كم شامت بي إن هلكت وقائل لله دره ○ إذا أنت لم تنزع عن الجهل والخنا ○ أصبت حليما أو

أصابك جاهل ○ وقد يجوز أن ينزع ويجوز أن لا ينزع ولا يحيط العلم بأن ذلك يكون وقولهم إن مات زيد كان كذا أحسن من قولك إن احمر البسر لأن الموت وإن كان معلوما أنه كائن فلا يعرف وقته واحمرار البسر معروف الوقت وأما قوله إذا لم تزل في كل دار فإن أبا عمرو الجرمي كان يفسره إذا لم تزل المرأة في كل دار عرفتها لها تسكب واكف من دمع عينيك وجعل المرأة في كل دار وجواب إذا تسكب المضمرة قبل واكف وتمييزه تسكب الذي في آخر البيت مبتدأ الكلام لو تكلم به إذا لم تزل زيد فأنا عمرو يعني على معنى نعم عمرو بعضه قريب وأكف من العرف لأنه موصول بعود من دمع عينيك وقال الأخفش إذا لم تزل عينيك في هذه الدار لها وأكف تحب وجعل لها وأكف خبر لم تزل عينيك ونحو لأن البيت يروى على الوجهين وقوله يجزم الجواب بما قبله يجوز أن يكون يجعله ما قبله وهو إن والشرط ويحتمل أن يكون بإن وحدها والاختيار عندي أن يكون بإن وحدها وقد مضى ذكر اختيار في رفع خبر الابتداء بالابتداء والابتداء وأما قول الخليل إن هي أم حروف الجزاء فلأنها تدخل على الجزاء في جميع وجوهه وليست كذا سائر ما يجازى به لأن من يجازى بها فيما يعقل أو فيما لا يعقل وأي فيما بعض منه للزمان وأين وحيثما للمكان وأني نحو ذلك وإذ ما يتكلم بها القليل منهم وما كل العرب يعرفها ومما يدل على أن إن أم حروف الجزاء أنها قد يسكت عليها ويحذف الشرط بعدها والجواب ولا يفعل ذلك بغيرها يقول القائل لا آتي الأمير لأنه جائر فيقال له آته وإن وكذلك لا أصلي خلف فلان لأنه أعمى فيقال صل خلفه وإن يراد بذلك وإن كان جائرا وإن كان أعمى فصل خلفه وأنشد بعض النحويين في ذلك

قالت سليمى ليت لي بعلا من ○ يغسل عن جلدي ويخسني الحزن ○ وحاجة لمسها بيدي شيء

مشنوءة قبضا وما به وبين ○ قالت بنات العم يا سلمى وإن ○ كان عييا معدما قالت وإن

والذي أحوج إلى إدخال الفاء في جواب الجزاء أن أصل الجواب أن يكون فعلا مستقبلا لأنه شيء مضمون فعله إذا فعل الشرط أو وجد موجودا ملتبسا بما قبله من الشرط وإن هي التي ترتبط أحدهما بالآخر عن جملة الكلام أن يجازى بالابتداء والخبر لتبيانهما من الجواب ألا تعلم فيهما ولا يقعان موقع فعل مجزوم فأتوا بحرف يقع بعده الابتداء والخبر ويجعلونه معا بعده في موضع الجواب وذلك قولك إن تزرني فعندي سعة وإن تأتني فالمشرك لك واختاروا الفاء دون الواو وثم لأن حق الجواب أن يكون عقيب الشرط متصلا به لأن الشرط يستوجبه من أجل وقوعه يقع والفاء توجب ذلك لأنها للعطف بعد الذي قبله متصل به وتركوا الواو لأنها لا تدل على الترتيب بعد أو اعترض لأن بينهما وبين ما قبلها أكثر من مهلة الفاء وقد حذفت العرب الفاء في الجواب ضرورة الشاعر وسهل ذلك أن أصل الجواب لا يكون فيه فاء على ما ذكرناه وتقديره من يفعل الحسنات فالله يروي فالرحمن الذي قبله من يفعل الخير فالرحمن يشكره والشر بالشر عند الله مثلان ضرورة ويسكع العنوف الم تعدمن فهو ظالم ويكره في المجازاة حذف المبتدأ بعد الفاء لأنه يجري ذكره في الشرط كقولك إن تأتني فمحسن وإن تزرني زيد فمكرم تقديره فأنت محسن لأن المخاطب قد جرى ذكره في إن يزرني زيد فهو مكرم لأنه قد جرى ذكره وأما قولك إن تأتني لأفعلن ففيه وجهان أحدهما تقدير الفاء إن تأتني فلأفعلن والآخر نية التقديم كأنه قال لأفعلن إن تأتني وكلاهما غير حسن أما حذف الفاء فقد ذكرناه آنفا وأما التقديم فإنه لا يحسن مع جزم الشرط بأن فإذا لم يجزم بها حسن كقولك إن أتيتني لأكرمنك وإن لم تأتني لأغمنك ومن أجل هذا لزموا الشرط الفعل الماضي في اليمين كقولك والله لئن أتيتني لأكرمنك والله لئن جئتني لأزورنك لأن جواب اليمين يغني عن جواب الشرط ويبطل جزمه ويصير بمنزلة ما ذكر قبله كأنه قال والله لأزورنك وإنما صارت إن إذا جزمت انتصب ما بعدها لأنها يجزمها ما بعدها يظهر أنها جازم وجزمها يتعلق بفعلين فإذا لم يظهر جزمها في الثاني صار منزلة حرف جازم لا يؤتى بعده بمجزوم ومن أجل ذلك قال الله تعالى وإن لم تغفر لنا وترحمنا لنكونن من الخاسرين فقال لنكونن لأن جزم تغفر لم لا بأن وقال إلا تغفر لي وترحمني أكن من الخاسرين لما كانت إن هي الجازمة لتغفر وأما قوله هنا سراقة للقرآن يدرسه فذكر الأصمعي أن هذا البيت قديم وأن أبا عمرو أنشده إياه والهاء في يدرسه للمصدر تقديره للقرآن يدرس درسا وكنى عن الدرس كقولك لو قلنا ضربت زيدا على هذا التأويل لجاز تقديره ضربت الضرب زيدا وكنى عنه لأن الضرب قد دل عليه ضربت ولا يحسن أن تكون الهاء ضمير القرآن لأن القرآن وإن كانت فيه اللام فقد جعل بمنزلة المفعول واللام في صلة يدرس ولو قلت القرآن يدرسه لم يجز أن تنصب القرآن بيدرس والهاء ضميره وكذلك قوله للذين هم لربهم يرهبون ولا يجوز يرهبونه والهاء للرب ومثل هذا **قول زهير حاجب**

من يلق يوما على علاته هرما ○ يلق السماحة منه والندى خلقا

من كلما آت الفتى قد نلته إلا التحية ○ على يحيى قد نلت البر وحق الكلام من كل ما نال الفتى قد نلته كأنه قال كلما نال الفتى قد نلته ومن أجلها كان الأصمعي يكره هذه الرواية ويروي لكل ما نال الفتى قد نلته وكان لا يتوهم الهاء للمصدر وأما جعلهم إذا في موضع الفاء في الجواب فيمكن أن يكون تشبيها لها بإذا التي للمفاجأة لأن الشرط يؤدي إلى الجواب وكأنه يهجم عليه ويأتيه وكذلك طريق المفاجأة ألا ترى أنك لو قلت أصابتهم سيئة فإذا هم يقنطون كانت مفاجات وإصابة السيئة تهجم بهم على القنوط وإذا دخل حرف الجزاء صار شرطا وجزاء والمعنى متضاد فيه الأول للثاني قائم واكتفي بإذا من الفاء واستقبح ذكر الفاء معها في المجازاة وقد يجزم الجواب وإن كان الشرط غير مجزوم وأحسن ذلك أن يكون الشرط ماضيا كقولك كان باب المجازاة وقوعها لكل ماض ومستقبل وذلك كقوله تعالى من كان يريد الحيوة الدنيا وزينتها نوف إليهم أعمالهم فيها ولولا كان لم يقع إلا الاستقبال لأن قولك إن تأتني آتك أحسن من أن تأتني آتك وإنما يجيء في الشعر الكثير وقول سيبويه إن تأتني فأكرمك أكرمك عندك مرفوع لأنه واقع موقع الابتداء أي أنا أكرمك وإنما ذهب إلى هذا لأن دخول الفاء إنما أحتيج إليه بسبب المبتدأ والخبر على ما ذكرته قبل هذا الفصل ولولا ذلك لقال إن تأتني أكرمك وباقي الباب مستغن عن شرحه بوضوح كلام سيبويه وشرح نظيره

هذا باب الأسماء التي يجازى بها وتكون بمنزلة الذي

وتلك الأسماء من وما وأيهم فإذا جعلتها بمنزلة الذي قلت ما تقول أقول فيصير مقول صلة لما حتى يكمل اسما فكأنك قلت الذي تقول أقول وكذلك من يأتيني آتيه وأيها تشاء أعطيك ○ **وقال الفرزدق**

ومن ينبل إنما الشيخ ذروة ○ حيث الثنى من حقاقي رأسه الشعر

وتقول إلى من يأتيني وأقول ما تقول وأعطيك أيها تشاء هذا وجه الكلام وأحسنه وذلك أنه قبيح أن يؤخر حرف الجزاء إذا جزم ما بعده فلما قبح ذلك حملوه على الذي ولو جزموه هنا لحسن أن يقولوا إليك إن تأتني فإذا قلت آتي من أتاني فأنت بالخيار إن شئت كانت أتاني صلة وإن شئت كانت بمنزلتها في إن وقد يجوز في الشعر آتي من يأتني

قال الهذلي

فقلت تحمل فوق طوقك إنها ○ مطبعة من يأتها لا يضيرها

هكذا أنشدناه يونس كأنه قال لا يضيرها من يأتها كما كان وإني متى أشرف ناظر على القلب لو أريد به حذف

الا انه جاز بجعل كان و اذا ابان اقول فيهما فعل و اكون حيثما تكن و اكون اين ما تكن و اتيك متى اشتد
وتلبس بها الى انها بها بمنزلة الاسماء الشعر وكان جزما من قبل انهم لم يجعلوا هذه الحروف بمنزلة ما يكون محتاجا
الى الصلة حتى تكمل اسماء الاخرى انه لا تقول فيها تصنع قبيح ولانه الكتاب فيها تقول اذا اردت ان تجعل الفعل
صلة فهذه الحروف بمنزلة ان لا يكون الفعل صلة لها فعلى هذا فاجر هذا الباب ◦ **قال المفسر**
هذه الاسماء التي يجازى بها المذكورة في هذا الباب انما يجازى بها اذا كانت مبتدأة في اللفظ غير واقع عليها عامل قبلها
لانها متضمنة معنى ان وان المجازاة انما تقع صدر الكلام ولا يقع عليها عامل غير خافض لا غير وهذه الاسماء ان جرت بها
انه كونها صدورا اذا جوزي بها فانها تدخلها الاشياء الخافضة اذا كانت في صلة ما بعدها او كانت مبتدأة وذلك
للضرورة المؤدية الى ذلك فيها دون ان تقول بمن تمرر امرر به وعلى ايهم تنزل انزل عليه وفيما ...

[illegible]

فلو حذفناها لبقي كن بمعنى كنت وليس بمعنى لست وهذا محال لانك لا تقول كن من يأتك تأته وليس من يأتك تأته فاذا
كان الفعل مستقبلا جاز ان ينوى لانه ليس له علامة ملفوظ بها وذلك قولك للمخاطب تكون من يأتك تأته فيكون ضمير الفاعل
المخاطب في بيت الاعشى [illegible]
[illegible] قال المفسر [illegible]

[illegible]

قال المفسر [illegible]

[illegible]

العامل حرف جر في صلة فعل الشرط او بما متصلا قد نصبه فعل الشرط أو مبتدأ أو مضافا فاذا قلت على أي دابة أحمل
أركب فعلى في صلة أحمل الذي هو شرط فلذلك لم يبطل المجازاة و أركبه الجواب وكذلك بمن تؤخذ به الباء في بمن في صلة تؤخذ
والجيد في جواز تقدمها ... المجازاة اذا كان العامل فيهما ما بعدهما انه يجيء جواز تقدمها في الاستفهام اذا كان العامل
فيهما ما بعدها كقولك بمن تمر ... لا يجوز ... الاستفهام ولا يؤخذ بمن اوخذ به و على
هذا تقول في الاستفهام على أيها أركب ... فاذا قلت بمن تمر به امرر وعلى ايهم

[illegible]

هذا باب ... الاستفهام

[illegible]

قال المفسر

[illegible]

هذا باب الجزاء اذا كان القسم في أوله

[illegible]

هذا باب ما يرتفع بين الجزمين وينجزم بينهما

[illegible]

بزيد هذا يدل على ضعفه وان كان معناه كمعنى ما قبله اذا قال اعطيك وانما هو به المعنى كقولك افعل ان شاء الله
يوجب الاستثناء قال الاعشى فيما جاء من الضرب

ومن يغترب عن قومه لا يزل يرى * مصارع مظلوم مجرا ومسحبا
وتدفن منه الصالحات وان يسئ * يكن ما اساء النار في رأس كبكبا

قال المفسر ما يقع بين فعلي الشرط والجزاء المجزومين من الفعل على قسمين احدهما معناه مخالف لمعنى
فعل الشرط والآخر معناه في تأويل معنى فعل الشرط [illegible]

[illegible]

الشرط كما قدّرهو لئلا ان يكن ابتيان فحديث احدك فاحدث متصلا بالاول شرك له معطوف عليه ولو قلت ان
يكن اتيان حديث وسكت واكتفيت صار نحو لك فحديث فعلى هذا الجواب وليس بمعطوف على شيء بل يقدر بعد الفاء مبتدأ
وجملة مبتدأ كانك قلت ان يكن اتيان فبعدي حديث او فامرت حديث كما تقول ان تأتني فمكرم محبوب اي فانت مكرم
محبوب وكما يقول المرء مقول لما قيل له ان حجرا فحجر فعلى هذا يجوز في احدك الوجوه الثلثة التي ذكرت لك
اوجبها الجزم والرفع والنصب فالجزم والرفع جيدان مختاران في النصح وبهما تقول ان تأتني آتك فاحدثك فاحدثك بجزم على العطف
على آتك ومثله قوله عز وجل ان يبدوا ما في انفسكم او تخفوه يحاسبكم به الله فيغفر لمن يشاء ويعذب من يشاء و
يجوز ان تكون فاحدثك ومثله قراءة من قرأ بالرفع يحاسبكم به الله فيغفر لمن يشاء ويعذب من يشاء ورفعه بالقطع
من الاول والاستيناف لما بعده وذكر سيبويه ان النصب ضعيف وحكى انه لغة ان بعضهم قرأ فيغفر لمن يشاء ويعذب
وسبب ضعفه ان جواب الشرط خبر موجب وسبيله ان يعطف عليه او تستانف كما تحمل المبتدأ اذا قلت آتيك
فاحدثك والنصب لمخالفة المبتدأ والذي ليس بجواب الشرط اذا قلت آتيك فاحدثك فهو صحيح ومثله
والجوى يجازفاشتر بجا واذا قلت ان تأتني آتك فاحدثك فالنصب ضعيف وهو على ضعفه احسن منه في قولك آتيك
واحدثك لان خبر المبتدأ واجب ان يجعله على كل حال وجواب الشرط ليس بواجب ان يفعله الا ان يوجد الشرط والمرء
قد يوجد وقد لا يوجد فاستبهم الاستفهام ونحوه وشبهه بنيوه بفعل لم يفعل ان شاء الله لان فعل من صوصوعه
واصل الخبار حقه الوقف اذا كان مطلقا فاذا قرنته بان شاء الله الذي هو شرط سقط عن قابل الوقف وجرى ذلك
النصب بعد جواب الشرط اذا كان تعليقه بالشرط نحو خرجه على الاخبار المجردة وجعل سيبويه ان شاء الله استثناء وان كان لفظ
لفظ الشرط على تشبيه الفعلها بذلك لانه يستثنون ان شاء الله بعد الايمان تحسنا وانما سمون استثناء لانه يسقط
لزوم ما تعقبوا الحالف فصار بمنزلة الاستثناء الذي يسقط ما يوجبه اللفظ الذي قبله ونعني قولهم لا ترد دعاء
مظلوم يعني مصاريع مفتحة مظلوما او تدعو منه نصاحات يعني اذا اجترم بشهر اشارة ولم تذكر لا ترف

قال المفسر نصب سيبويه بن حكم ثم نصب الفعل وحكم الفاء والواو في الجار بعد الفاء والواو النصب على
اضمار ان على التفسير الذي فسرناه ولم يجز النصب ثم ان الذي يجوز في ثم العطف على لفظ الفعل الذي قبلها او استيناف
ما بعدها على مذهب عطف جملة على جملة الموضع الذي يقع فيه الجمل ويجوز في الفاء والواو هذان الوجهان ووجهه
الثالث وهو تقدير الفعل الذي بعدهما وهو بدر ما قبلها مصدرا معطوفا عليه فهو من ذلك انك تقول ان تأتني تظلم
آتك وان تأتني وتحدثني آتك ولا يجوز ان تأتني ثم تحدثني آتك وتقول ان تأتني فتحدثني آتك ولا يجوز
ويجوز في احدثك بالرفع على الاستيناف وعطف جملة على جملة كانه قال ثم انا احدثك ولا يجوز ان تقول ثم تحدثني على
معنى ان يكون ايتان ثم حديث كما جاز آتك فاحدثك وآتاك فاحدثك وسبيلهما يكون ما بعدهم مستأنفا قوله تعالى وان ما لكم
لو لزمتم الادبار ثم لا تنصرون فاستأنف لا تنصرون بعدهم ثم قال وان سولوا يستبدلوا قوما غيركم ثم لا يكونوا امثالكم فجزم
يكون بالعطف على يستبدلوا وان جاز ان الفاء والواو وما لم يجز ثم لانهما جعلتا جوابا لمعنى خصص كل واحد منهما ليس
ثم فالفاء يجوز جوابا لان فيها معنى اتصال ما بعدها بما قبلها والواو فيها معنى الاجتماع ولكن ثم معنى الانصال وكانها
معنى اجتماع وقد ذكرنا حال الفاء والواو ومعناهما في مواضعها فاذا اتيت بالفاء في جواب الشرط او اليتها اسما وجزما
ثم عطفت عليه فعلا فالوجه فيه الرفع لقولك ان تأتني فهو خير لك اكرمك لان اكرمك ما عطفته على ما بعد الفاء صار كانه
واقع بعد الفاء والنفع وسيلة الى القرآن ان تحفوها او تعفوا عن سوء فان الله كان عفوا قديرا فهو خير لكم وكفر عنكم من سيئاتكم
الكلام والمختار فيه في ذلك اختار بن اختار فلما ما ترى ويدر بن ختلعانهم تعفوا ون وتجوز الجزم فيه عطفا على موضع الفاء
وهو ايضا جيد قوي والاول اقوى منه وبن هذا الوجه قرأ ومن قرأ ويذرهم بطغيانهم وعلى الكلام على موضع الفاء
ان موضع الفاء موضع جواب الشرط الفعل الفاء داخلة عليه ويجوز ايضا فيه النصب وهو ضعيف وقد ذكرناه
وقوله ان تأتني فلن او تبلغ واستقبلك بالجميل استقبلك رفع عطف على موضع لن كانه قال ان تأتني فانا استقبلك بالجميل
ولا يجوز نصبه بالعطف على او تبلغ لفساد المعنى لانه يصير في التقدير فلن او تبلغ ولن استقبلك بالجميل وهو نقض ما قبله
ويجوز فيه الجزم على موضع الفاء كما جاز وبذنوبهم وقوله ان تسألني لم تسألني آتك واحسن اليك اذا اردت ولم آحسن اليك
فالجزم في احسن لا غير وان جعلت احسن جواب الشرط جعلته احسانا فان الجزم جائز بتوهم ان تجعل ما بعد الفاء
آيلا ان احسنت اليك لان موضع لم موضع فعل ما يجزم فيعطف عليه كانه قال ان تأتني فعدت عنك واحسنت اليك و
ان كان مستقبلا لفساد المعنى فان سيبويه قال الوقوف الوجه وانما اختار الوقف لانه لا يان جزمتا على موضع لم لم يجز
ان يكون الشرط فعلا ماضيا والجواب مجزوما لانه لا يحسن ان تقول ان اتيتني احسن اليك واذا قال ان اتيتني احسنت
اليك كان حسنا على بعد ان احسن اليك ان اتيتني في قوله لم آتك واحسنت اليك مجزوم واحسن اليك وان بينت
كان رفعا على ان تقدره موضع لم فعلا مستقبلا مرفوعا واحسن عطف عليه وان شئت كان قطعا واستيناف

قال المفسر وقد ذكرنا ان احسن الكلام ان الشرط والجواب ان تساويا في المعنى او في الجزم
وتباينا لم والفعل المجزوم بعد ما بمنزلة فعل ما في موضع حكمه كحكمه فاذا قلت ان آتيني فآتيك المحال لم الكلام

يريد ان آتيتني فعدت عنك وما فعلان ماضيان فان قال ان تأتني فآتيك لا آتك لان لا للمستقبل
ولا حسن ان تأتني آتك كلا يحسن ان تأتني فعدت عنك لان الاول مجزوم والثاني ماض فلا يجوز ان تقول
ان تأتني فلم آتك ولا ان آتيتني فلم آتك لان نصب الفعل لمعنى المضي والفاء يمنع ان يكون الجواب بفعل ماض
سواء كان الشرط ماضيا او مستقبلا الا ترى انك لا تقول ان تأتني فتعدت عنك ولا ان تأتيني فتعدت عنك
ويجوز ان يكون بعد الفاء من الفعل ما كان دعاء كقولك ان احسنت الى محمد آتاه الله خيرا وان شاء فلعنك الله
لان معنى الدعاء في غير الشرط والجواب الاستقبال وان كان ماضيا ولا يحسن ان تأتني لم آتك بانسقاط
الفاء ولان لن ما بعد جملة كلا يحسن ان تأتني يريد تكرر معنى تدخل الفاء وانما جاز انسقاط الفاء لانها لا

تمنع على ما قبلها فيما بعدها وسيأتي الباب من كلامه مفهوما

باب ما يجزم فيه الفعل اذا كان جوابا لامر او نهي او استفهام او تمن او عرض

فاما الجزم بالامر فقولك ائتني آتك واما الجزم بالنهي فقولك لا تفعل يكرمك اكرمك واما الجزم
بالاستفهام فقولك الا تأتيني احدثك وان يكون ازورك واما الجزم بالتمني فقولك الا ماء اعبره وليته
عندنا يحدثنا واما الجزم بالعرض فقولك الا تنزل تصب خيرا وانما الجزم فيها الجواب كما الجزم جواب
ان تأتني تأتني ولا يتم جملة معلقا بالاول غير مستغنى عنه الا واذا اردت الجزاء كان تأتني غير
مستغنى عن آتك * وزعم الخليل ان من الاول آتك فلما فيها معنى ان اذكك الجزم الجواب لانه اذا قال ائتني
آتك فان معنى كلامه ان تكن منك اتيان آتك واذا قال ائتني عندك ازرك فكانه قال ان علم مكانك عندك
ازرك لان قوله ائتني عندك يزدد علي فاذا اوقع ليست عندنا نحدثنا فان معنى الكلام ان يكن عندنا نحدثنا وهو
يريد ههنا اذا متى ما اراد الامر واذا قال لو تزلك فكانه قال ان تنزل وسمعنا عربيا من هذا الباب الفرا قوله
جل ذكره هل ادلكم على تجارة تنجيكم من عذاب اليم تؤمنون بالله ورسوله وتجاهدون في سبيل الله بأموالكم
وانفسكم فلما انقضت الآية قال يغفر لكم * ومن ذلك ايضا ائتنا اليوم نعطك اليوم اي ان كنت ايتنا امس
اعطيتك اليوم هذا معنا فان كنت تريد ان تسيء بانا فمه ما فان الجزاء لا يكون لان الجزاء انما يكون في
الواجب وقد جاء ايضا نحو هذا بالاستفهام قوله وهو طرفة بن سحي تقلب

الا تسألي عنا ملوك * وتسألي
محا رسنا لا يبوء الدم بالدم

وقوله الزاجر * متى تأتم لا تؤتى كرا * كانه قال ان يكن منك اتيان لا تؤتى كرا ولا يجوز ان يكون
كانه لم يعد توسيعا في هذا الحال قوله متى تأتم تعمدا بين ذي ضغن كانه يقول متى تأتم عامدا تؤتى
اتيني آتك فيجزم على هذا ومثله قول جرير بن عطية

وقالوا ابدنا ازسوا نزاولها * فكلتا هما سزي يضني لفداء

وفي نسخة اخرى بجزمتان مصلح بغيرفا كانه قال آتكم تؤتوا فيه الوفاء مغترفا

كونوا كمثل آتي اخاه بنفسه * يعش جميعا او تموت كلانا

كانه قال كونوا هكذا اياكم يعيش جميعا او تموتوا كلانا ان كان هذا امرنا * وزعم الخليل انه يجوز ان تكون
يعيش مجزوما على كونوا كانه قال كونوا يعيش جميعا او تموتوا كلانا وتقول لا تدن من هذا الاسد يكن خيرا لك فان جعلت
لا تدن من الاسد نائبا كلفه فهو سيجوز ان جزمت وليس وجه كلام الناس لا يريد ان تجعل نائبه من الاسد شيئا لا
كلفان رفعت فالكلام حسن كانك قلت لا تدن من الاسد فانه لا يأكلك وان ادخلت الفاء فحسن وذلك
قولك لا تدن منه فيأكلك وليس كل موضع يحسن فيه الفاء يحسن فيه الجزم الا ترى انك تقول ما آتيتنا فتحدثنا
والجزم ههنا محال وانما في الجزم ههنا الا لا يجتمع فيه المعنى الذي يجيء اذا ادخلت الفاء * وسمعنا عربيا
من فزارة يقول لا تذهب به تغلب عليه فهذا كقولك لا تدن من الاسد يأكلك وتقول ذره يقل ذاك ذره
يقول ذاك فالرفع من وجهين فاحدهما الابتداء والآخر على قولك ذره فانما ذاك يجعل بمنزلة موضع قال
فعل الجزم قوله تعالى ذرهم يأكلوا ويتمتعوا ويلهم الامل * ومثل الرفع قوله جل وعز ذرهم في طغيانهم
يعمهون ذرهم يخوضوا ويلعبوا وتقول ائتني نسيء اليك اسيء ما استطعت وان شئت جزمت على ان أنا اسيء
استقبل وان شئت رفعت على الابتداء وقد قاسه الله جل وعز فاضرب لهم طريقا في البحر يبسا لا تخاف دركا ولا
تخشى فالرفع على وجهين على الابتداء وعلى قوله اضربه غير خائف ولا خاش * وتقول لم يأتنا عمرو لا كان لنا عمرو
تجعله دعاء لم يأتنا عمرو ويكون الكلام مبتدأ ولو كان الكلام اردت به فانما تجعله دعاء وان اردت ذلك المعنى جزمت

وهذا الاخطل

وقالوا ابدنا ازسوا نزاولها * فكلتا هما سزي يضني لفداء

كرر الى وقالوا ابدنا النصر على ما قبلها عامر بن ذر ان شئت رفعت على الابتداء وتقول لم يأتنا عمرو ولا كان لنا عمرو تجعله دعاء

ذا أمرت غير عالم كما تقول هو يقول ذاك بلغني وزيد قائم ظننت كأنك قلت هو يقول ذاك فيما بلغني وزيد قائم فيما ظننت

فالضمير وإن شئت كان بمنزلة الابتداء الزاجر على أخر الوجوه هو ضعيف لا يجوز إلا أن يقدر ابتدا بمعنى على ابتدا

أعز الله وفيه فساد والذي عليه الناس هو الوجه الأول الذي ذكرناه

هذا باب الحروف التي تنزل منزلة الأمر والنهي لأن فيها معنى الأمر والنهي

فمن تلك الحروف حسبك وكفيك وشرعك وأشباهها تقول حسبك ينم الناس ومثل ذلك اتقى الله امرؤ و

فعل خيرا يثب عليه لأن فيه معنى ليتق الله امرؤ وليفعل خيرا وكذلك ما أشبه هذا ● وسألت الخليل عن قوله

جل وعز فأصدق وأكن من الصالحين فقال هذا كقول زهير ● بدا لي أني لست مدرك ما مضى

ولا سابق شيئا إذا كان جائيا ● فإنما جروا هذا لأن الأول قد دخله الباء فجاءوا بالثاني وكأنهم قد أثبتوا في

الأول الباء فكذلك هذا لما كان الفعل الذي قبله قد يكون جزما ولا فاء فيه تكلموا بالثاني وكأنهم قد جزموا قبله

... ذكره هو في كتاب المعاني ان الحذف كثير في القرآن وكلام العرب واذا كان كذلك جاز ان يكون ما فيه الواو قد حذف جوابه كانه قال ... [illegible] ... عذركم او لو ... ونحو ذلك وقد جاء في الشعر حذف الجواب من غير واو كما جاء في القرآن

قال [illegible]

الضرب [illegible] والطعن [illegible] ۞ ضرب المعول تحت الديمة العضدا

وللقسي ... [illegible] ۞ حين الجنوب تسوق الماء والبردا

حتى اذا [illegible] في فتاتين ۞ شلا كما تطرد الجمالة الشردا

[illegible] ... ولم يات بجواب ... [illegible]

وقال آخر

لو قد حداهن ابو الجودي ۞ برجز مسحنفر الروي ۞ مستويات كنوى البرني

[illegible]

تركت بها ليلا طويلا ... [illegible] ۞ لدى ... من عود مرخ وسنبج

[illegible]

هذا باب الافعال في القسم

[illegible]

حكاية لفظ الأول فلما تثنيه والآخر حملا اخبارك على المعنى لا على لفظ الحالف ومثل ذلك من قوله عز وجل قالوا تقاسموا
بالله لنبيتنه وأهله وفي قراءة عبد الله تقاسموا بالله من غير قالوا فهو تقاسموا وجهان أحدهما أن يكون فعلا ماضيا
جاز في لنبيتنه النون والياء حسب لنبيتنه وليبيتنه فأما النون فعلى حكاية لفظهم كأنهم قالوا لنبيتنه
وأما الياء فعلى المعنى لأن المخبر غائب عنهم مخبر عن غيب لم حلفوا على فعل منهم والخبر على الغائب ليا ومثل من الكلام حلف
زيد ليفعلن غيرها بالياء لغيبة زيد وتقول حلف زيد لأفعلن على حكاية لفظه تقسم وإذا كان تقاسموا أمرا فلتبيتنه
لتبيتنه أوجه النون والياء والتاء فالنون على حكاية لفظهم إذا حلفوا قالوا لنبيتنه والياء على حال المخبر عنهم من الغيبة
وأما التاء فعلى حكاية لفظ الحالف إذا حلف قال لهم احلفوا لتبيتنه ومثله قولك لصاحبك حلف القوم ليخرجن ولتخرجن
الياء للغيبة القوم من المتكلم والتاء والنون للحكاية وكذلك إذا حلف جاز أن يقول احلفوا ليخرجن واحلفوا لنخرجن

[illegible]

باب الأسماء [illegible] الفعل

[illegible]

قال المفسر

[illegible]

قال المفسر [illegible] فيما بقي من الحروف التي يذكر بعدها الفعل [illegible]

أولى لأنها عندهم من الآخر من الحروف [illegible] ... ولا يفصل بين قد والفعل بغيره [illegible] على وجه الإخبار وموضوع قد لأن منزلة قد من الفعل منزلة الألف واللام من الاسم لأن دخولها على فعل متوقع أو منتظر [illegible] لأنه إذا قال قد قام زيد فإنما يقوله لمن يتوقع قيامه أو لمن يسأل عنه فقال أهل قام زيد وإذا قال قام زيد فإنما يبتدئ إخبارا بالقيام لمن لم يتوقعه فأشبهت قد العهد في قولك جاءني الرجل لمن عهده المتكلم أو جرى ذكره [illegible] كقولك انتظرت اليوم رجلا فقال لي الرجل [illegible] كذا وكذا وقد أوجب الألف واللام [illegible] لا يفصل بينهما وبين الرجل [illegible] ولما حرف جازم تقول [illegible] ركب زيد ولما يركب وقد ركب [illegible] إلا أنهم أجازوا الفصل بينها وبين الفعل قال المفسر [illegible] أما القبيح المستقيم فقولك قد زيدا رأيت وقد فصلوا بينها وبين الفعل أيضا بالقسم كقولك قد لعمري بت ليلي ساهرا وقد والله أحسنت وحسن قد الفصل [illegible] الفصل بين الألف واللام وبين ما دخلتا عليه لأن قد تفرد ولا يذكر بعدها شيء [illegible] الفعل كقوله:

أزف الترحل غير أن ركابنا ۞ لما تزل برحالها وكأن قد

وقال النابغة:

أفد اليوم [illegible] ۞ [illegible] وكان قد

وبمنزلة السين وسوف من الفعل المستقبل كمنزلة الألف واللام من الاسم لتخصيص الفعل المستقبل [illegible] الألف واللام الاسم المنكور على شيء بعينه ووجه آخر أن السين وسوف مما [illegible] ولا يفصل بين الألف واللام وبين ما تدخل عليه فكذلك السين وسوف وأما ربما وقلما فإن الأصل فيهما رب وقل فأما رب فهي حرف خفض لا يجوز أن يليها فعل ولا يدخل حرف الخفض على الأفعال وأما قل فهي فعل ولا يليها فعل لأن الفعل لا يعمل في الفعل فلما احتاجوا إلى أن تقع بعدها الأفعال أدخلوا ما وجعلوها مع التي قبلها شيئا واحدا بمعنى حرف مهيئا للفعل [illegible] ولا يعمل شيئا وجعلوا فيه المعنى الذي يريدونه كما جعلوا هلا ولولا ولوما وأشباهها لما أرادوا [illegible] ويجوز أن يكون أدخلوا ما في [illegible] وأتوا بالفعل بعدها فصار الفعل صلة لما فصيرت واقعة على اسم تقديره [illegible] وذلك قولك ربما يقوم زيد وقال الله عز وجل ربما يود الذين كفروا وتقول قلما يقوم زيد [illegible] الكلام [illegible] وبعدها اسم مخفوض برب كقولك ربما رجل خلصته من الشبع ۞ قال الشاعر

ربما ضربة بسيف صقيل ۞ دون بصرى وطعنة نجلاء

وقد يجيء ما في قلما على الزيادة ويرتفع الاسم بعدها بقل وعلى ذلك حمل بعض الناس قوله [illegible] وصال على طول الصدود يدوم [illegible] وصال مبتدأ وما بعده خبره [illegible] وذكر سيبويه هلا ولولا والأفعال [illegible] لأنهم جعلوا كل واحد منهن مع لا بمنزلة حرف واحد فأخلصوهن للفعل حيث دخل فيهن معنى التحضيض [illegible] المعنى [illegible]

باب الحروف التي لا تقدم فيها الأسماء الفعل

[illegible] لأنها حروف لا تعمل شيئا فتركت الأسماء بعدها على حالها كأنه لم يذكر قبلها شيء [illegible] الأسماء [illegible] الفعل وسألت الخليل رحمه الله عن قول العرب انتظرني كما آتيك وارقبني كما ألحقك فزعم أن ما والكاف جعلتا بمنزلة حرف واحد وصيرت للفعل كما صيرت للفعل ربما والمعنى لعلي آتيك فمن ثم لم ينصبوا به الفعل كما لم ينصبوا بربما ۞ قال رؤبة

لا تشتم الناس كما لا تشتم ۞ وقال أبو النجم

قلت لشيبان ادن من لقائه ۞ كما تغدي القوم من شوائه

قال المفسر يرتفع الفعل بعد كما من وجوه منها أن تجعل الكاف وهي كاف التشبيه في الأصل مع ما كشيء واحد بمعنى لعل ويرتفع الفعل بعدها [illegible] وجعلت بمعنى لعل [illegible] والفعل للاستقبال دون الحال [illegible] الفعل كقولك للرجل [illegible] أحسن لك وقال الله عز وجل وافعلوا الخير لعلكم تفلحون وإنما صار كذلك لأن لعل [illegible] والذي يفعل الفعل [illegible] في ذلك الملتمس [illegible] اشتراك كثير في الألفاظ [illegible] ومنها أن تكون ما في كما وما بعدها من الفعل بمنزلة المصدر كقولك أزورك كما تزورني وآتيك كما تأتيني [illegible] أي أزورك كزيارتك إياي وآتيك كإتيانك إياي فإن قال قائل إن كان المصدر الذي بعد الكاف من فعل ماض [illegible] قوله أزورك كما زرتني وإن كان من فعل مستقبل فكيف يشبه ما لم يكن قبله أما الفعل إذا كان ماضيا فالوجه فيه أزورك كما زرتني وآتيك كما أتيتك وإن كان مستقبلا فتقديره أتيتني كما [illegible] أن تأتيني وكذلك لا تشتم الناس كما لا تشتم [illegible] معنى المصدر تقديره أترك شتمهم كتركك أن يشتمك [illegible] والوجه الثالث أن تكون كما [illegible] كقولك ادخل كما يسلم الإمام أي [illegible] الوقت [illegible] والوجه الرابع [illegible] بعض النحويين أن يكون [illegible] إلى الذي بعدها [illegible] قال الله عز وجل اجعل لنا إلها كما لهم آلهة [illegible] التشبيه وعلى هذا الحمل [illegible] حكى الكوفيون النصب بها بمعنى كيما وحذف الياء منها [illegible] الكوفيين والبصريون لم يحكوا النصب بعدها ولم يحك البصريون ذلك ووافقهم على ذلك أبو العباس المبرد واستحسن قول الكوفيين [illegible] وقد ذكرت ذلك [illegible] من الأبيات التي احتج بها الكوفيون وهو قوله ۞ وطرفك إما جئتنا فاصرفنه ۞ كما يحسبوا أن الهوى حيث تنظر

قال المفسر هذا البيت وما بعده مما احتج به الكوفيون للنصب بكما وذلك أو ما لا يكون لهم فيه حجة أما هذا البيت فغيرهم يرويه فاصرفنه لكي يحسبوا أن الهوى حيث تنظر وقد احتجوا بقول رؤبة لا تظلموا الناس كما لا تظلموا والذي رواه الخليل وسيبويه بالتوحيد لا تظلم الناس كما لا تظلم وليس هذه الرواية حجة [illegible] بيت صخر الغي الهذلي ۞ جاءت كبير كما أخفرها ۞ والقوم صيد كأنهم رمدوا ۞ والبصريون يروونه بالرفع كما أخفرها [illegible] الرفع في بيت صخر [illegible] لأن تقديره جاءت كما [illegible] كما أخفرها بالنصب [illegible] وأنشدوا ۞ يقلب عينيه كما لأخافه ۞ تشاوس رويدا إنني من تأمل ۞ قالوا اللام [illegible] وكيد [illegible] والأظهر يقلب عينيه لكيما أخافه وأنشدوا قول عدي بن زيد ۞ اسمع حديثا كما يوما تحدثه ۞ عن ظهر غيب إذا ما سائل سألا ۞ وذكروا أن الرواة أجمعوا على رفع تحدثه إلا المفضل فإنه كان ينصبه واجتماع النحويين من الكوفيين والبصريين على رفعه حجة على المفضل لأنه لم يكن معرفة النحو [illegible] وأنشد هشام بن معاوية بيتا على معنى كي [illegible] فعل كما [illegible] وأنشد هشام بن معاوية ۞ وما ذر عيني النوم إلا تعلة ۞ كما القابس العجلان ثم يغيب ۞ وقال معناه [illegible] القابس [illegible] سيبويه في آخر الباب بمعنى لعل كما قال لا تشتم الناس لعلك لا تشتم

وكذلك ادن من لقائه [illegible] لعلنا نغدي القوم من شوائه

هذا باب نفي الفعل

إذا قال فعل فإن نفيه لم يفعل وإذا قال قد فعل فإن نفيه لما يفعل وإذا قال لقد فعل فإن نفيه ما فعل لأنه كأنه قال والله لقد فعل فقال والله ما فعل وإذا قال هو يفعل أي هو في حال فعل فإن نفيه ما يفعل وإذا قال هو يفعل ولم يكن الفعل واقعا فنفيه لا يفعل وإذا قال ليفعلن فنفيه لا يفعل كأنه قال والله ليفعلن فقلت والله لا يفعل وإذا قال سوف يفعل فإن نفيه لن يفعل قال المفسر [illegible] النفي [illegible] ولا يكون بينهما فرق في أحكامهما إلا أن أحدهما إيجاب والآخر نفي وعلى هذا ساق سيبويه ما ذكره في هذا الباب فجعل لم يفعل نفي فعل لأن الماضي يجمعهما [illegible] وأحدهما موجب والآخر منفي وإذا قال قد فعل فنفيه لما يفعل لأنهما [illegible] تقول لم يركب زيد وقد ركب زيد ولما يركب [illegible] وأحدهما منفي والآخر موجب وإذا قلت لقد فعل فنفيه ما فعل لأن قولك لقد فعل جواب قسم فإذا [illegible] والله لقد فعل والله ما فعل وإذا قال هو يفعل أي هو في حال فعل لم يكن نفيه لا يفعل لأن لا يفعل موضوع للمستقبل [illegible] ولكن جواب هو يفعل للحال ما يفعل وإذا كان هو للمستقبل فجوابه لا يفعل [illegible] الاستقبال وباقي الباب على هذا وقد ذكرناه في مواضع من الكتاب

هذا باب ما يضاف إلى الأفعال من الأسماء

يضاف إليها أسماء الدهر وذلك قولك هذا يوم يقوم زيد وآتيك يوم يقول ذاك وقال الله عز وجل هذا يوم لا ينطقون وهذا يوم ينفع الصادقين صدقهم وجاز هذا في الأزمنة واطرد فيها كما جاز للفعل أن يكون صفة وتوسعوا بذلك في الدهر لكثرته في كلامهم فلم يخرجوا الفعل من هذا كما لم يخرجوا الأسماء من ألف الوصل نحو ابن وإنما أصله للفعل وتصريفه ومما يضاف إلى الفعل أيضا قولك ما رأيته مذ كان عندي ومذ جاءني ومنه أيضا آية قال الشاعر

بآية يقدمون الخيل شعثا ۞ كأن على سنابكها مداما

وقال [illegible]

ألا من مبلغ عني تميما ۞ بآية ما يحبون الطعاما

ومما يضاف إلى الفعل قوله لا أفعل بذي تسلم ولا أفعل بذي تسلمان [illegible] والمعنى لا أفعل بسلامتك وذو مضافة إلى الفعل كإضافة ما قبله كأنه قال لا أفعل بذي سلامتك فذو هنا الأمر الذي يسلمك وصاحب سلامتك ولا يضاف إلى فعل غير هذا ألا ترى أنك لا تقول هذا زيد يوم قام [illegible] واطردت الأفعال في آية اطراد الأسماء في أتوك إذا قلت أتوك زيدا منطلقا شبهت بتلك ۞ وسألته عن قوله في الأزمنة كان ذلك زمن زيد أمير فقال لما كانت في معنى إذ أضافوها إلى ما قد عمل بعضه في بعض كما يدخلون إذ على ما قد عمل بعضه في بعض ولا يغيرونه فشبهوا هذا بذلك ولا يجوز هذا في الأزمنة حتى تكون بمنزلة إذ فإن قلت يكون هذا يوم زيد أمير كان خطأ حدثنا بذلك يونس عن العرب لأنك لا تقول يكون هذا إذ زيد أمير ۞ قال أبو عثمان جملة هذا الباب أن الزمان إذا كان ماضيا أضيف إلى الفعل وإلى الابتداء والخبر لأنه في معنى إذ فأضيف إلى ما يضاف إليه إذ وإذا كان لما لم يقع لم يضف إلا إلى الأفعال لأنه في معنى إذا وإذا هذه لا تضاف إلا إلى الأفعال

قال المفسر أما إضافة أسماء الدهر إلى الأفعال فلأن الأفعال بمنزلة أسماء الدهر إذ كان من لفظها ما يدل على المضي كقولك ذهب وانطلق وما أشبه ذلك ومن لفظها ما يدل على الاستقبال والحال كقولك يذهب وينطلق [illegible] لفظ الماضي وغير الماضي فصار الفعل الماضي بمنزلة أسماء الأزمان كاليوم والآن والمستقبل كغد [illegible] إضافتها إلى الأفعال [illegible] إلى المصدر لأن لفظ الفعل يدل على تحصيل زمانه ولفظ المصدر لا يدل على ذلك [illegible] الزمان الماضي كله بإذ والمستقبل كله بإذا [illegible] الإضافة إلى فعل وفاعل ومبتدأ وخبر كقولك في إضافتها إلى الفعل والفاعل جئتك

إذ خرج زيد وخرجت إذ بلى زيد بغداد فاضفتها إلى المبتدأ والخبر قولك دخلت البصرة إذ عمرو أمير أو خرجت منها إذ عمرو معزول وأما إذا فالزموها اضافتها إلى الفعل والفاعل دون المبتدأ والخبر لأن فيها معنى المجازاة ولا تكون المجازاة إلا بالفعل والفاعل

[illegible]

قال المصنف

[illegible]

هذا الكتاب ان تولك في الكتاب خبر ان وان الاولى وانك ذاهب اسم ان وانك منطلق اسم ان وقد سادّ
ان وان وبين ان وان واسطة ولو فصل منهما وقلت ان الكتاب انك ذاهب وقد عرفت ان الكتاب انك منطلق
الفصل بينهما ومعنى هذا الكلام ان الكلام ينطوي واشتمل معناه على انه ذاهب وعلى انه منطلق كما تقول صاحبتُ
انك راجل وليس يريد به حكاية لفظ الكتاب وانما يريد معنى ما في الكتاب وتولوا ذكر هذا ابتداء ان للاسماء التي
تعمل فيها ان يعولها تعمل هاء ليس في ونحو من الاسماء التي تدخل عليها ان ولمها وقد مضى الكلام فيه وانما
يشبهونها بان الخفيفة لان ان والفعل بتأويل مصدر فهو يشبه المصدر الذي يلي أن كقولك اريد ان تذهب
اي اريد ذهابك ومن يليه جاز ان تدخل ان وان على الذهاب ويجوز ان تدخل على ان تذهب فتقول ان ان تذهب
خير لك من ان تقيم كما تقول ان الذهاب خير لك من الاقامة واذا قال الرجل للرجل لو فعلت ذا لكان لم انظر بفتح
ان للمدبر للكلام قبلها او اعادة لم لا يعمل بها لان المسؤول لكانه اعاد السائل وحكى لفظه ثم اجاب عنه واما
قوله اني اني بحمد كان اسما تكلم بشيء عرض له فجاء كرجل قال انا اسير بالليل وحدي فحكى عنه المحاكي
هذا فقال فلان اني اني بحمد يجعل اني حمدا عن معنى كلامه والمراد مجرى لفظه فيرفع انا اسير بالليل وحدي منونة
قال ان يحمد وان اذا قال اني ابن ابي بحمد فكانه قال اني لا اني بحمد

هذا باب آخر من ان واخواتها

تقول ذاك وان لك عندي ما احببت وقال جل وعز ذكره وان الله موهن كيد الكافرين وقال تعالى اسمه
ذلكم فذوقوه وان للكافرين عذاب النار وقد يكون ذلك لانها شرط ذلك فيما جاء عليه كانه قال الامر ذلك وان الله
ولو جاء ان مبتدأة جاز وقد يكون ذلك على قوله وان مردكم الى ربك لواقع يدل عليه قوله فمن لم يقسم فليقسموا على احسن
ذلك وكذلك يجوز ان تكون منقطعة من ذلك

قال الاحمر

عرفت غوري اذ اما السيف بهتري ● عقرت العشار على عشري وايساري
اني اذا خفيت نار لمرملة ● ارفع لها ناري واحمي على جاري
ذاك وان اني على جاري لذو حدة ● احمو عليه كما يحمي على الجار

قال الشنفرى

فلا تكهلني ان لا تزال كهلة ● ولا تعدني ان ذا العظم يكسر

قال ابو العباس اذا قال ان لا تزال كهلة فانما تكلم بعضه ثم يؤكده بما يعطف عليها يقوي انها الاولى
الاولى في معنى ما قصد تقديره كقولك للرجل انا اكرم من قصدني من اشباهك ذلك وان لك عندي ما احببت تقديره الامر
ذلك وهو مقدر لما ذكر اولا وعطف ان لك عندي ما احببت وقوله ذلكم وان الله موهن كيد الكافرين كانه قال العون
من الله ذلكم لا شيء ذكر من نابيك ونصره وقوله تعالى فلم تقتلوهم ولكن الله قتلهم وما رميت اذ رميت ولكن
الله رمى وليبلي المؤمنين منه بلاء حسنا فهذه اشياء قد اعلمنا الله انها للمؤمنين وبهم ايضا سوهين كيد الكافرين وذكر
هذا نقوية من الله ومعونة في قوله ذلكم وان للكافرين عذاب النار ذكر الشر عن وجل شدة عذابها وذلك
قوله عز وجل سألقي في قلوب الذين كفروا الرعب فاضربوا فوق الاعناق واضربوا منهم كل بنان وذلك انهم شاقوا الله ورسوله
ومن يشاقق الله ورسوله فان الله شديد العقاب اي لا شر ذلكم من القتل والرعب والضرب فوق الاعناق وضرب كل بنان
وذوقوا عاجلة الدنيا والآخرة ايضا ان للكافرين عذاب النار بعد ذلك وان شئت فكسرت وهو جيد لانه جملة مستأنفة
على الجملة التي قبلها او على قبلها ويسأل فيضاد له على جواز الاستئناف قوله عز وجل ذلكم وان من عاقب بمثل ما عوقب به ثم بغي عليه لينصرنه الله
لان من وما بعدها شرط وجزاء وصح حمله من الهاء لانه لا ضمير للكلام المذكور واما من اسند الى ياء فان حذفت فلانها
الى ورو وقعت الى ضمير الغائب فحذفت لالتقاء الساكنين واما قوله اولا لبيت الثاني وقوله اولا لبيت الثاني ذاك الاول في اكلفني وكسرت الى بعدها
جملة على جملة وقوله هذه الاكون الا سناما تقدم ذكره وهي جملة مستأنفة واذا اضفت قلت من الجملة التي هذا الا انها
تعمل على الاكون وذكر خبر ابتداء محذوف وقوله هذا يعود ابتداء ان الاولى لا يجوز فيها الا الكسر لانها لا تبتدأ

هذا باب آخر من ان واخواتها

تقول جئتك اكرمك تريد المعروف انما اردت جئتك لاكرمك وكذلك حذفت اللام هنا كما حذفوها من قصدوا فقالت
اعجز عوراء الكريم ادخارها ● وسألت الخابل عرقوبها ان تشرما
فقالت انما هو على حذف اللام كانه قال لان هذي امكم امة واحدة وانا ربكم فاعبدون وقوله وانظر هذا لا يراد به
لانه انما هو لذلك فليعبدوا فان حذفت اللام من ان فهو نصب كما انك لو حذفت اللام من لان لكان نصبا هذا
مما احتمل وقوعه هاهنا وان هذي امتكم كان يحتمل ● وقولك جئتك اكرمك انما اردت جئتك لاكرمك فحذفت اللام
حذفا وعرف هذه قراءة ابن محاصن وقد ذكرناه ● وقال الخابل عرقوبها يا ابتا ان تشرما ● وقال الله عز وجل
ليبين انما اراد بان معاوية وبنيه لكم لهدى وذكرى لاولي الالباب ● وقال جل وعز وان المساجد لله فلا تدعوا مع الله احدا
وانما المفسرون قالوا لما قام عبد الله على الجن يقرئ لو قرئت على وان المساجد لله كان جيدا

وأما ان هذا البيت ينشد على وجهين على ارادة اللام وعلى الابتداء ○ **قال الفرزدق**

منعت تميما منك أني انا ابنها ○ وشاعرها المعروف عند المواسم ○

ويسمعنا من العرب من يقول لبيك ان الحمد والنعمة لك وان شئت قلت أن ○ ولو قال انسان ان
أن في موضع جر في هذه الاشياء ولكنه حرف لما كثر في كلامهم جاز فيه حذف الجار كما حذفوا رب في قولهم
... ذاك ... ومن تكلم بهذا ... والاول قول الخليل ... ذلك فعلم وان المساجد
... لا يقدمون أن ... فيها ما بعدها الا انه يحتج بان المعنى معنى اللام فاذا كان
الفعل او غيره ... اللام جاز تقديمه وتأخيره لانه ليس هو الذي عمل فيه ... فاستغنوا ...
كما قالوا حسبك ... من مثله وجه ... ان اللام في ... المساجد لله ○ **قال المفسر** ○

اذا تقدمت ان مفتوحة وقبلها حرف جر مقدر فقول الخليل انها في موضع نصب بالفعل الذي بعدها وذلك قولك لبيك
انك تريد المعروف ومعناه لانك وان قدمته فقلت لك تريد المعروف جيتك جاز وكذلك وان هذه امتكم امة واحدة وانا
ربكم فاعبدون ومعناه لان هذه امتكم امة واحدة وانا ربكم فاعبدون ومثل هذه اللام قوله لايلاف قريش فليعبدوا
رب هذا البيت اللام في لايلاف تتصل بقوله فليعبدوا وقد عادة اني مغلوب وانى لكم نذير مبين وانما اراد باني مغلوب
وباني لكم نذير مبين ولان المساجد لله فلا تدعوا مع الله احدا وكذلك لبيك ان الحمد لك معناه لان الحمد لك قول الخليل
ان انك اذا حذفت منها حرف الجر فهي في موضع نصب بالفعل الذي كان يتعلق به حرف الجر فاذا قلت جيتك انك تريد المعروف
فانك في موضع نصب بجيتك لما حذفت اللام وصل الفعل الى ما بعدها وكانت اللام في موضع نصب وكذلك سائر ما ذكرناه
وكان الكسائي يقول انها في موضع جر وقد روي عن سيبويه انها في موضع جر من غير ان يبطل قول الخليل او يرده وكان ابو
العباس محمد بن يزيد منصورا ويذهب مذهب الخليل فيرد ... المفسر والزجاج يجوز الامرين جميعا ان النصب والجر
والاقوى عندي ان موضعه جر لان حروف الجر تحذف من ان وان مخففة ومشددة لانها وما بعدها بمنزلة اسم واحد
وقد طال فحسن الحذف منه كما يحسن حذف الضمير العائد الى الذي في قولك ضربت زيدا بمعنى ضربته ولا يحسن الضارب انا زيد
بمعنى الضاربه ولذلك حسن ان تقول انا راغب ان اصاحبك وانا على ثقة من انك مقيم فحسن حذف حرف الجر منهما ولو وضعنا
الفعل المصدر لم يجز ان يحذف الجر لا يجوز انا راغب مصاحبتك الا ان يأتي بحرف لا يجوز انا مشكل زيدا بمعنى متكل على زيد
وكذلك لو قلت انا على ثقة من مقامك لم يجز حذف من فقلنا انا على ثقة من مقامك فاذا كان فلم حرف الجر للاستطالة في اللفظ وكانه
موجود في الحكم الا ترى انك تقول مررت بالذي ضربت زيد والهاء تعني الذي ضربه زيد وتعطف الاخ على الهاء المحذوفة
العائدة الى الذي كانها موجودة وكذلك اللام وسائر حروف الجر اذا حذفت كانها موجودة ومن الدليل على ذلك انك تقدمها
مفتوحة اذا كانت اللام مقدرة قبلها فان كانت اللام هي العاملة فيها فهي مجرورة وان كان العامل فيها الفعل الذي بعدها
صارت بمنزلة قولك عرفت ان زيدا قائم ولا يجيز احد ان زيدا قائم عرفت بتأخير العامل فان قيل المعنى معنى اللام وان حذفت
فان الجواب ان اللام لما حذفت في اللفظ وبقي العمل الى الذي بعدها لم يكن للام تأثير في ان وقد وقعت مبتدأة
في اللفظ فوجب ان تكسر ويقوي هذا ايضا انك تقول ان زيدا قائم علمت ومعناه علمت ان زيدا قائم ولم تجز ان اجل ذلك
انها في الابتداء وفي اخر الباب شيء ... ما يعود اليها ... الا ان الهاء للخليل موصلا الى الهاء لان وكذلك الهاء في
تقدمه وتأخيره لان قوله ليس هو الذي عمل فيه يعني ليس الفعل الذي عمل في ان وباقي الباب من كلام مفهوم وقد مضى شرحه

هذا باب انما الشرح ما دل على ما لم يشرح ○

اعلم ان كل موضع تقع فيه ان تقع فيه انما وما ابتدئ بعدها صلة لها كما ان ما ابتدئ بعد الذي صلة له
ولا تكون هي عاملة فيما بعدها كما لا يكون الذي عاملا فيما بعده ○ فمن ذلك قوله عز وجل قل انما انا بشر
مثلكم يوحى الي انما الهكم اله واحد ○ **وقال ابن الاطنابة**

ابلغ الحارث بن ظالم الموعد والناذر النذور علينا
انما تقتل النيام ولا تقتل يقظان ذا سلاح كميا

فانما وقعت انما ها هنا لانك لو قلت ان الهكم اله واحد وانك تقتل النيام على الابتداء كان حسنا
وانما فتحت انما ها هنا لانك ذكرت ... فاذا ... لا تكون الا ...
... لانها لا تعمل فيما بعدها ولا تكون الا مبتدأة ... بمنزلة ...
لان ... انما بمنزلة ... ○ واعلم ان الموضع الذي لا يجوز ان يكون فيه ان الا مبتدأة
لا يجوز ان يكون ... انما الا مبتدأة ... وجدتك انك صاحب كل خبر ... وجدتك
انما صاحب كل خبر لم يجز ... انك ... اني لا ... في الرأي ... لا يكون الكاف
التي في وجدت ونحوها من الاسماء ... فانما ادخلت انما على هذا الكلام مبتدأ
فصار كانك قلت وجدتك انت صاحب كل خبر ... ادخلت انما على هذا الكلام فصار كقولك انما انت صاحب كل خبر

انك اذا دخلتها على كلام قد عمل بعضه في بعض لم تضع انما موضع ذاك اذا قلت وجدتك ذاك لان ذاك
هو الاول وانما وانما انما تصير الكلام شاذا ... فلا يكون الخبر ولا الحديث الا جملة ولا يبتدأ ... الاسماء
ذلك من الاسماء ○ **وقال كثير**

اراني ولا كفران لله انما ○ اواخي من الاقوام كل بخيل ○ لانه لو قال اني
... كان غير جائز لما ذكرنا فانما ها هنا بمنزلة قولك زيدا انما اواخي كل بخيل وهو كلام مبتدأ ... وتقول
وجدت خيرك انما تجالس اهل الخبث كانك قلت ارى من ... انه يجالس ... الا ان الاخر هو الاول

هذا باب تكون فيه ان بدلا من شيء هو الاخر

وذلك قولك ... بلغني ... انك فاعل وقد بلغني الحديث انهم منطلقون وكذلك القصة وما اشبههما ○

قال المفسر اما المفتوحة وما بعدها من فعل او فاعل او مبتدأ او خبر بمنزلة اسم لحدثه معنى المصدر كان
المفتوحة واسمها وخبرها بمنزلة اسم واحد في معنى المصدر والفرق بينهما ان انما يبطل عملها بدخول ما فصار ما يليها
كل كلام ومنزلتها بعد منزلة ان بعد انها الا ان الاسم بعدان يليه المبتدأ والخبر والفعل والفاعل والشرط والجواب
كقولك قد علمت ان زيدا ابوه قائم وعلمت ان زيدا ينطلق ابوه وعلمت ان زيدا ان تاته ياتك وانما بمنزلة ان
وانما وما بعدها من اسم وخبر وفعل وفاعل وشرط وجواب بمنزلة ان واسمها اذا كان بعدها جملة ومعنى قوله
انما تقتل النيام ان الحرث بن ظالم المري قتل خالد بن جعفر بن كلاب وهو نائم وكان سببه ان الحرث بن ظالم دخل على النعمان
وعنده خالد بن جعفر ... معه ياكل تمرا فقال له ... النعمان فقال ادن يا حارث فقال له خالد بن جعفر من ذا الذي ادنيت ابيت اللعن قال
هذا الحارث بن ظالم قال خالد للحرث ايادي حسن البلاء عندك قال وما بلاؤك قال قتلت اشراف قومك فتركتك سيدهم
قال ساجزيك بلاءك وخلص ياكل معهم فلما خرج الحرث قال النعمان لخالد ما اردت الى ان تحرش بهذا الكلب انت ضيفي
قال خالد انما هو عبد من عبيدي لو كنت نائما ما ايقظني فلما امسى النعمان بعث الى الحرث بن ظالم بعض من حضر يغيظه ارادة ان
يشغله ... فلما امسى الحارث بن ظالم خرج بالسيف حتى اتى خالدا وهو في قبة من ادم فوضع
السيف في بطنه ثم اتكا عليه حتى قتله ثم خرج من تحت ... حتى لحق بقريش فقال ابن الاطنابة هذا الشعر اياه الحارث يعيره
وهو نائم فانتبه وهو لا يعرف الحارث فلما انتبه قال له البس سلاحك فاني ستنصرك فلبس سلاحه ومشى معه حتى نحيا
على البيوت فقال له الحرث ان قبلك ... فقال له ... انا الحارث بن ظالم اريد قتلك فقال له ابن الاطنابة ... حتى ...
وانما قتل ... موضع نصب ... ومعنى قول الخليل انما بمنزلة ... ان منزلتها منزلة فعل على ما تقدم من ذكر ذلك فاذا
كففتها ... كقولك اشهد انك خير منك وقولك بمنزلة اذا ... فهما
بعدهما وكان اذا المبتدأ والخبر والفعل والفاعل وكان اذا الفعل والفاعل وتمامها ما بعدهما وكذلك انما يليها المبتدأ والخبر
والفعل والفاعل وهي لا تعمل شيئا فيما بعدها وقد اوجد الشيء وقوله وجدتك انما انت صاحب كل خبر لم يجز سيبويه انما الا في
الكسر وذلك انما انت صاحب كل خبر لم يجز سيبويه انما الا الكسر وذلك ان وجدت تتعدى الى مفعولين وهي من باب حسبت
وعلمت ورايت من رؤية القلب فالكاف المفعول الاول والمفعول الثاني جملة فانه يقتضيها فحكمها ان تكون كلاما مستأنفا في موضع
في موضع الخبر نحو المبتدأ والخبر وما هو بمنزلتهما نحو الفعل والفاعل وان المكسورة مما يجوز ان يبتدأ بها من الكلام
ولو قلت حسبتك انما انت صاحب كل خير بفتح انما كان بمنزلة المصدر والمصدر لا يكون خبرا للكاف الا ترى انك لا تقول
حسبت زيدا خروجه ولا حسبت زيدا فسقه فاذا قلت حسبت زيدا انه خارج او حسبت زيدا انه فاسق كان بمنزلة
حسبت زيدا خروجه وحسبت زيدا فسقه وقد قرئ ولا تحسبن الذين كفروا انما نملي لهم خير لانفسهم وهو على اسقاط
من كلام سيبويه لا يجوز وهو مذهب من تقدم من البصريين الا ان الزجاج اجازه على البدل من الذين والحسن يقول بقوله
ابن الطراح بدل المصدر من الاسم ○ فما كان قيس هلكه هلك واحد ○ ولكنه بنيان قوم تهدما ○ ابدل هلكه من قيس

قال المفسر لم يجز سيبويه ان يكون انه بدل هلكه من قيس لانه انه لا يكون بدلا من قيس جعل مكانه
والخبر اذا كان محتاج اليه فيس من الخبر فاتى لذلك بخبر فقام خبره مقام خبر قيس كانه هو مقام قيس وليس كذلك الاية
لانه اذا قرأ ولا تحسبن الذين كفروا وجب ان يؤتى للذين كفروا بخبر لانه بمنزلة اسم مفرد والبدل لا يقتضي ان يكون خبرا
او قد يحتمل تجويز ذلك على وجه ضعيف لا احتمال ... عليه انما ضعفه فلانه بدل من اسم يقتضي خبرا وقد اشتمل
خبره ولانه ايضا بدل اسمين لا يقوم مقام اسمين من اسم مفرد لا يقوم مقام اسمين واما جوازه فلان الاسم الاول لما ابدل
منه جعل بمنزلة المطروح الذي لم يذكر واعتمد بوقوع الحسبة على انما ولم يعتد بالاول كانه قال ولا تحسبن انما نملي لهم خير لانفسهم

ومثله قول الشاعر لسان السوء تهديها الينا ○ وحنت وما حسبتك ان تحينا ○ ابدل ان تحينا من الكاف فان تحينا
يقوم مقام مفعول حسبت كما قال تعالى وحسبوا الا تكون فتنة وتظن ان تفعل بها فاقرة وانما جاز وجه تحسبن انما
تجالس اهل الخبث لان الخبر مصدر وانما مصدر هو الاول وتجوز ان تقول انما الابتداء خبره كانما تجالس اهل الخبث لا يجوز
ان انما تجالس اهل الخبث الخبث وكذلك ارى امره انه يجالس القبح وانه موضع المفعول الثاني وفي الباب الثاني هذا ما يكون
بدلا انما هو مثله كقولك بلغتني قصتك انك فاعل وقد بلغني الحديث انهم منطلقون وهذا بين لان الحديث والقصة انك

هذا باب تكون فيه ان بدلا من شيء ليس بالاخر

من ذلك وإذ نجيكم الله احدى الطائفتين انها لكم فان سبيله ان احدى الطائفتين موضوعة في مكانها كانك
قلت وإذ نجيكم الله ان احدى الطائفتين لكم كما انك إذا قلت وأبت ما أعلمه بعضهم فوق بعض وقد ابدل الاخير
من الاول وكانك قلت رأيت بعضهم فوق بعض إنما نصبت بعضا لانك لو رفعت رأيت سبيل ما قبله فوق تبين
كما جاء الاول على بعض وإذ نجيكم احدى الطائفتين لكم وقد سألتك أسنة الم يروا كم أهلكنا قبلهم
من القرون انهم اليهم لا يرجعون والمعنى والله اعلم الم يروا ان القرون التي اهلكناهم اليهم لا يرجعون وشاهد
سيبويه هذا الباب قولهم وعز اذ نعدكم اكرام اذ نشتم وكسر ترابا وعظاما انكم مخرجون كانه قال على بعد كم
إذا نشتم وذلك ابعد لها ولكنه انما قدمت ان الاولى لعلم بعدها شيء الاخرج وسئله فقال زعم اذا كان
مفعولا وقد علمت ان اذا اذا اضيف اليها شيء لا يستقيم ان يسند ما ان يسند الا اسناد وافعل اذا افعلت
قد علمت بهذا ابن خبر بنك وقد رأيت رجلا يقول اليوم ذاك لا يجوز ان لا يسند الى كل موضع وهذا من ذلك الزمان
وزعم الخليل ان مثل قوله عز وجل ألم يعلموا انه من يحادد الله ورسوله فان له نار جهنم وقوله فان كانت
عرية جبتك حميما ثم يقول ثني قولا ان تبيل ○ وعلى ما شئت كاي شاعا ○ فاني على حظي من الارض جائع
وان جاء في معنى قد علمت انما اذا فعلت انه سوف تغلط يريد معنى الفاء جاز او الواو واحمد ما قلت
قد اوقعت وتصير ذلك في الابتداء لاجرم انهم في الاخرة هم الاخسرون ○ ان ربك للذين عملوا السوء بجهالة
ثم تابوا من بعد ذلك واصلحوا ان ربك من بعدها وبلغنا ان الاخرج فرارا من اسر من عرض لكم سواء بجهالة
فاء ثم وضعه التي انتظمتك ما المعنى انما قوله عز وجل وإذ نجيكم الله احدى الطائفتين انها
كم فان احدى الطائفتين المفعول الثاني لنجيكم والمفعول الاول هو الكاف والميم بعدكم وانما بدل من احدى
الطائفتين وهو بدل الاشتمال كقولك وعدتك احد الموسرين لكم كقولك بدا لي جاريتك الموسرة وقوله عز وجل ألم يروا كم
اهلكنا قبلهم من القرون انهم اليهم لا يرجعون انهم بدل من كم لان معنى الم يروا الم يعلموا لان نظركم في
النظر منصوب بانه اهلكنا اذ كانت كم في الاستفهام وانما وجب ذلك لانها قلوا بدلنا انهم من نظركم صار انا اهلكنا
فيما انا اهلكنا فيكون بعد من اهلكنا انهم لا يرجعون وهذا لا معنى له ولكن كم وما بعدها لا جاز ان تجعلها غير استفهام فتبدل من الهاء
يروا الذين اهلكنا قبلهم من القرون ومعنى يروا يعلموا الا ترى ان من لم يقع على القرون التي خلت من قبلهم فاذا قدرناه
هذا التقدير وابدلنا صار معناه الم تعلموا ان القرون التي اهلكناهم من قبلهم لا يرجعون وجه اخر يقول جعلها
بدلا من الهاء التي اضيف اليها كم كانه قال الم يروا كم اهلكنا قبلهم من القرون انهم اليهم لا يرجعون اي اهلكناهم
وعظاما انكم مخرجون فيمن جعل احدى الطائفتين ان تجعل انكم المفعول الثاني من يعدكم والمفعول الاول الكاف والميم واشمامات
الكاف والميم بعدها وخبرها مخرجون واذ يعدكم انكم الثانية اعادة وهي الاولى لتوكيد لما تباعد ما بينها
وبين الخبر وهي مكررة توكيدا الاولى كقوله عز وجل وهم الاخرون لهذكاهم قرون هم الثانية اعادة للاولى توكيدا وهذا قول
ابي عمرو الخرون في هذا ونحن وتحته لان ذلك يأباه نقع بعدها الفاء مبهمة كقوله عز وجل انه من يحادد الله ورسوله فان
له نار جهنم انا موقد نار جهنم ثم كررها توكيدا ولولا انها مكررة لكسرت لانها في موضع الابتداء بعد الفاء
تعالى لا يحسبن الذين يفرحون بما اتوا ويحبون ان يحمدوا بما لم يفعلوا فلا تحسبنهم بمفازة من العذاب وهذا من بديع
ما جاء في القرآن كثيرا والوجه الثاني ان تجعل انكم الاولى المفعول الثاني ليعدكم وانكم مخرجون موضع اسم مبتدأ
وخبره اذا اسم وهو ظرف له وتعدل ابعد كم انكم اذا سلم اخراجكم والمبتدأ او اخبر خبر انكم والعائد الى الكاف والميم
والى اسم الاولى الكاف والميم التي في اسم انكم الثاني ومثل هذا قول ابي العباس المبرد

قال الشاعر

وكما هذين الوجهين في قولهم انه اذا اتاك انه سيفعل وقد علمت انه اذا اتاك انه سيفعل وقد علمت انه اذا جاء في معنى قد علمت انما اذا فعلت انه سوف تغلط يريد معنى الفاء جاز او الواو واحمد ما قلت
قد اوقعت وتصير ذلك في الابتداء لاجرم انهم في الاخرة هم الاخسرون ○ ان ربك للذين عملوا السوء بجهالة
ثم تابوا من بعد ذلك واصلحوا ان ربك من بعدها وبلغنا ان الاخرج فرارا من اسر من عرض لكم سواء بجهالة
فاء ثم وضعه التي انتظمتك ما المعنى انما قوله عز وجل وإذ نجيكم الله احدى الطائفتين انها
كم فان احدى الطائفتين المفعول الثاني ليعدكم والمفعول الاول هو الكاف والميم بعدكم وانما بدل من احدى
الطائفتين وهو بدل الاشتمال كقولك وعدتك احد الموسرين لكم كقولك بدا لي جاريتك الموسرة وقوله عز وجل ألم يروا كم
اهلكنا قبلهم من القرون انهم اليهم لا يرجعون انهم بدل من كم لان معنى الم يروا الم يعلموا لان نظركم في
النظر منصوب بانه اهلكنا اذ كانت كم في الاستفهام وانما وجب ذلك لانها قلوا بدلنا انهم من نظركم صار انا اهلكنا
فيما انا اهلكنا فيكون بعد من اهلكنا انهم لا يرجعون وهذا لا معنى له ولكن كم وما بعدها لا جاز ان تجعلها غير استفهام فتبدل من الهاء
يروا الذين اهلكنا قبلهم من القرون ومعنى يروا يعلموا لان من لم يقع على القرون التي خلت من قبلهم فاذا قدرناه
هذا التقدير وابدلنا صار معناه الم تعلموا ان القرون التي اهلكناهم من قبلهم لا يرجعون وجه اخر يقول جعلها
بدلا من الهاء التي اضيف اليها كم كانه قال الم يروا كم اهلكنا قبلهم من القرون انهم اليهم لا يرجعون اي اهلكناهم
وعظاما انكم مخرجون فيمن جعل احدى الطائفتين ان تجعل انكم المفعول الثاني ليعدكم والمفعول الاول الكاف والميم واشمامات
الكاف والميم بعدها وخبرها مخرجون واذ يعدكم انكم الثانية اعادة وهي الاولى لتوكيد لما تباعد ما بينها
وبين الخبر وهي مكررة توكيدا الاولى كقوله عز وجل وهم الاخرون لهذكاهم قرون هم الثانية اعادة للاولى توكيدا وهذا قول
ابي عمرو الخرون في هذا ونحن وتحته لان ذلك يأباه نقع بعدها الفاء مبهمة كقوله عز وجل انه من يحادد الله ورسوله فان
له نار جهنم انا موقد نار جهنم ثم كررها توكيدا ولولا انها مكررة لكسرت لانها في موضع الابتداء بعد الفاء
تعالى لا يحسبن الذين يفرحون بما اتوا ويحبون ان يحمدوا بما لم يفعلوا فلا تحسبنهم بمفازة من العذاب وهذا من بديع
ما جاء في القرآن كثيرا والوجه الثاني ان تجعل انكم الاولى المفعول الثاني ليعدكم وانكم مخرجون موضع اسم مبتدأ
وخبره اذا اسم وهو ظرف له وتعدل ابعد كم انكم اذا سلم اخراجكم والمبتدأ او اخبر خبر انكم والعائد الى الكاف والميم
والى اسم الاولى الكاف والميم التي في اسم انكم الثاني ومثل هذا قول ابي العباس المبرد

قال الشاعر

وكما هذين الوجهين في قولهم انه اذا اتاك انه سيفعل وقد علمت انه اذا اتاك انه سيفعل وقد علمت انه اذا
فاء ثم كلام يبتدأ بعده اسم وخبر ويكون الاسم مبتدأ والذي بعده خبره ولا تستقيم ان تبتدئ ان قبلها كما تبتدئ الاسماء والفعل
تام لانك لم تأت بخبر في تمام الاسمين واخبرهما وخبرهما والذي يدخل هذا انه لا بد في هذه الآية وانما البدل يجوز واذ يعدكم
الله احدى الطائفتين لها انكم وقد مر الكلام فيه وقوله سيبويه ولا تستقيم ان تبتدئ ان قبلها كما تبتدئ الاسماء والفعل
اذا قلت قد علمت يا ابا فلان ان زيدا ذاهب فان شئت ابتدأت ان لانك لا تبتدئ ان في كل موضع وهذا من ذلك المواضع
يعني اذا قلت زعمت اذا اتاك انه سيفعل وقد علمت اذا فعلت انه سيفعل لم تجز كسر ان الثانية لانك لا تجوز ان يسند
ان كسرت الا بعد آه او انما لم تجز له لان اذا اتاك واذا فعل ظرف لما بعده فاذا كسرت ان تجعلها ان تجعلها
لما بعدها كما يكون ظرفا لان تقول اليوم انك ذاهب ويوم الجمعة انك راحل فتجعل ان ولا تعلق بها
بجعل انك راحل ولما جاز في المفتوحة لان معناها معنى الاسم والظرف يتقدم على الاسم الذي هو ظرف له كقولك خلفك زيدا
ويوم الجمعة رحيلك وان المكسورة وما بعدها بالعكس تقدير اسم فيكون لم يظرف تقدمه ولا ما بعدها فيما قبلها وقوله
عز وجل انه من يحادد الله ورسوله فان له نار جهنم وان لا تكسر فلان الجواب بالفاء انما تكون بكلام مستأنف فاسم

قال المفسر هذا ... [illegible]

وذلك قوله

لدى سلك غسان اقبل مخفرا ⊙ اليهم شديدا ... متبتلا

وأحضرهم خصما شديدا ضريبه ⊙ بني دارم أهل النبوة فهتلا

وذو التاج من غسان ينصر جاهدا ⊙ ليجعل فيها جلة ناموا سفلا

فرب ما تناهى عنه باب دفاعه ⊙ كان يوخذ المرء الكريم فيقتلا

[illegible]

هذا باب من ابواب ان

[illegible]

قال المفسر [illegible]

هذا باب من ابواب ان

[illegible]

هذا باب آخر من ابواب ان

[illegible]

قال المفسر [illegible]

أبيرُ وإن يُبيدوك الأنامُ أبيرُ وأن يشتفوك الآنامُ أبيرُ وأدخالُ اللامِ تخبراقٌ وإخراجها سواءٌ وهو لها وما أرسلنا
فملكٌ من المرسلين الآيةَ يأكلون الطعامَ تقديرُه وما أرسلنا أحدًا من المرسلين إلا آكلين الطعامَ والأولى أنه بيبوية كان أبو العباس المبرد يردّه على سيبويه وهو قول مقدور سيبويه في العربية صحيحٌ ولكنه غلطٌ في
معنى الشعر وليس الأولى بجائز كما زعموا لأن الذي للتبيين أو الكلام كان أبا العباس بن هبل لي بما ما أعطياه وما سألتها
فإسناد وصف نفسه بأنه يحسن عن سؤالها كرمه ولو كانت الأمنية وما بعدها كان قد أعطياه وما سألتها في حال لا يجوز
كرمٌ ولا الأجود عند لأن الحاجز من الكلام إنما يجوز عن السؤال الذي قبل العطية

قال الشنتمري

والذي عندي أن لا أجود لها بوجب أنها أعطياه وأنه سألها وحجزه كرمه عن أن يعطيها ما غاب عن اعطائها وهذا
الحق عندي ما يدل عليه سؤاله فيعين على ذلك

قال الكتبي

دع عنك سيلى ادفات مطلبها ✻ واذكر خليلك من تحى بحكم
ما أعطياني ولا سألتهما ✻ إلا وأني بما جرى كرمي
مبدي الرضا عنهما ومنصرف ✻ عن بعض لو سألت لم ألم
لا أترك الثاني الخليل إذا ✻ ما أعسل وجه الظلم لم ترم
إني سخي لا أكن عطيته ✻ عندي بما قد تعلمين أجيم

خليلاه من تحى أحكم عبد الملك وعبد العزيز ابنا مروان بن الحكم وكانا أعطياه وقيل أنها مشهور وذلك من فعل
وتعلمها وقد بين في هذه الأبيات ما قد قلناه لا يتوهمن الناظر الجليل لا الحق عليه في المسئلة فمعنى عن مسئلتهم
ما بعض من الإلجاج وقوله سخي لا أكن عطيته عندي بما قد فعلت أحتشم أي سخي أستحي عطيته بعض بكرم له
أو غير ذلك من وجوه الاستحياء يحتشم استحيى من الحجة فقد دخل على الاعطاء أو السؤال لي ولو كان على قاله أو العتاب
لم يكن عطاؤهما ومسئلتهما واقعا البتة ولم تكن الصورة على ذلك وإنما فيحسن عدم عتبك لا أنك فاعل
لأنها في موضع جاسم مخفوض أو منصوب كأنه قال لفسقك وفوت إلا أنهم كرهوا في موضع رفع لأنه فاعل منعهم كأنه قال
ما منعهم عن فعل لهم لفقائهم لا كرههم وقد معنى من كثير في الباب أعني من عادة

فصل في باب أن

قوله أشهد أنك لمنطلق فأشهد يمين أو قول والله إنك لمنطلق وإن غير جائز هاهنا وإن شئت قلت أشهد لأن قولك لا يحول
إلا لا بتداء إلا ترى أنك تقول أشهد لعبد الله خير منك كأنه قال والله لعبد الله خير منك فصار بمنزلة
قولك لزيد منطلق وجئتني وذكرت اللام هنا ولم تكن إلا مكسورة لأن عند الله لا يكون هنا إلا مبتدأ وقد يجوز أن تقول
أشهد أنك لمنطلق فتحذف اللام لأنك لا تقول إلا لأني لا بتداء فكأنك قلت أشهد أني لأنك منطلق فحذفت اللام
على حد قولهم والله لأفعلن لأنه لا يقال إلا لأفعلن وقد يجوز أن تقول أشهد أنك لمنطلق على أن تجعل أن
لأن هذه فوكد كأنه قال بالله لأنك لمنطلق ● وقال الخليل أشهد بأنك لذاهب غير جائز لأن تجعل هذا بمنزلة
لعلي وما أشبهها لأن أشهد إنما هو بمنزلة أحلف وإنما تقول أحلف بالله لأنك لذاهب وإنما تجيز
وتجوز لأن اللام لا تدخل إلا إذا كانت إن محولة على ما بعدها فلا يكون إلا بالكسر ● وهو قول لك أعلم
مذ كنا كلنا عمر بن بشر فاني هنا بمنزلة وعلمت هنا بمنزلة أشهد فقولك قد علمت أنهم لفضلاء معلقة في الموضعين
جميعا وهي في اللام بمنزلة إن إلا لا بتداء كما تضرب عند الله إلا لا بتداء في قولك لعبد الله خير منك فتعمد
الله هنا بمنزلة إن إلا لا بتداء وقولك قد علمت أنه خير منك لفلان فقد علمت أنه لذاهب وأنه
لعبد الله هو الكريم فهذه اللام لا تكون بحال إلا لا بتداء أو هما مبتدأ بعد أن نظير ذلك قولك علمت وعرفت وقد علموا
إذا استأنفت ما بعد الآخر من الأولين صورته هنا مبتدأ وتظنهم إن تكسون إذا جعلتها باللام قولك وقد علمت لجة
أنهم لمنطلقون وقد يمكن أن تسند هذا إلى نفسك إذا شرقت كل شرقي أنكم لنحن خلق جديد فاكهم هنا بمنزلة
أنكم إذا أتيتم بكم أنتم وقد تكون أن في التمثيل مثلا أن الله يعلم أنا عند عوف من دونه من شيء فهنا بمنزلة
أنهم وعلم تعلق ألم تر أني وابن أسود ليلة ● لينسرى إلى نار ليرين يعلوها سنا حما ● سمعناه من بعض
من يرضى به أنه سأل عن هذا الخليل عن قول أحقا أنه لذاهب فقال لا يجوز يوم الجمعة أنه لذاهب ● وزعم
يونس أن الخليل أنه لا يحتج بهذه اللام لا تجيء مع كل فعل ألا ترى أنك لا تقول وعدتك أنك لخارج إنما يجوز هنا في العلم
والظن وتحو كما تشدد بعد هن أنهم فإن لم تذكر اللام قلت على أنه منطلق لا يشدد ويحمل على اللفظ ولم تجعل
منطلقا إلى لا بتداء وإنما أبدأ أن حسن أن تحمل على المعنى فإذا حسن أن تحمل على المعنى فإذا حسن
من تحمل على المعنى فإذا حسن أن تحمل على الفعل لم تحط أبدا إلى الجزم وتخبر ذلك فوقك أن خبر أفضل وإن شئت
شرحت على الفعل جاز أن تجزم بعد أن تمضي الكلام بعد أن وكذا وإنما أنت منطلقا فاعلم لما لم يجز أن
يعد إنما فاضطررت في هذا الموضع إلى أن تحمل الكلام على الفعل فإذا قلت على إن زيدا منطلق لم يكن إلا
لأنك منطلق إلى شيء ولذلك تقول أشهد أنك عالم ولم تذكر اللام وهنا نظير هذا وهذه كلمة يتكلم بها العرب

زيدا لينطلق وليس كل العرب يتكلم بها فمن ذلك قول جرير سيدق في إن وكنتم أيدوا الهاء مكان الألف كقولك
مررت وجحظ فيه اللام إن كانت جحظت جاحظين قلت إن زيدا لمنطلق فلم تحتج إلى اللام ثم إن اللام التي تجيء
الأولى إنما هي لام اليمين والثانية لام ما لم تقع لما لم يكن إلا لا بتداء والدليل على ذلك النون
التي تجيء معها وقد يجوز في الشعر أشهد إن زيدا ذاهب فتستغني بها عن قولك والله لأنها لليمين والدليل على ذلك أن
أن أشهد إذا ذهبت ذاهب لم تذكر اللام لو تكلم إلا بها آخر وهو قبيح ضعيف وإلا باللام وسيأتي ذلك في الذي بعد هذا
وإذا ذهبت كأنك قد حلفت عن غير شيء كنت عليه ولكنه على إرادة اللام كما كان قد أعلم سرك ركاها وهو على اليمين وكأنك
مذ استغنيت بها عن ظن الكلام ● وسألت الخليل عن كأن فزعم أنها إن خففت كانت للتشبيه ولكنها صارت مع أن بمنزلة
كلما ولعل في نحو كأني ونحو كذا وكذا ربما ● وأما قول العرب في الجواب إنه فهو مبتدأ لزم الجواب كما لزم الفاء
إذا وهي بمنزلة لعل أجل ● قال الشاعر يكر العواذل في الصبوح بطلقتي فالمومسات ● ويقلن شيب قد علاك وقد كبرت فقلت إنه
قال المفسر

أصل أشهد أن يتعدى بالباء وبأن تقع على يشهد كقولك أشهد على زيد بالفسق وأشهد
إلا إله إلا الله وأشهد بأن زيدا ذاهب لا إله إلا الله فيجوز صح أن إذا قال إنه وطرحها ولا يجوز طرح الباء مع المضمر
لأن هذا أشهد على زيد بالفسق ثم أجروا أشهد مجرى علم لأن الشهادة بالشيء علم بمعضد وغير لقمر لا يجاوز وإني قائم مسرعا
مقام أعلم وقعوها على أن قالوا أشهد أن زيدا منطلق كما قالوا أعلم أن زيدا منطلق وأشهد أن زيدا منطلق كما قالوا أعلم
إن زيدا لمنطلق وقد يقال أشهد شهدت على عمرو حضرت وليس يذهب على ولا أعلم على أن أحاك على أن معه فعولان وكما يقال
على ذلك شهدت زيدا أخاك وأعلم أن اللام في قولك أشهد أن زيدا لمنطلق وأعلم أن زيدا لمنطلق حقها وموضعها أن
تكون قبل أن وذلك أن اللام تمنع ما قبلها من العوامل فيما بعدها فلو كان موضعها بعد أن لوجب فتحها أن وابطال أمرها أن تجيء
بعد أن فكان يلزم من ذلك أن يقال على أنه الدار لزيد فيجب أن لو قوي على عليه ولا مانع من ذلك كما يقوى إذا قلت
على أن زيدا منطلق ويبطل نصب زيد بأن لأن اللام إذا سبقت من عمل الفعل فيما بعدها في قولك على لزيد منطلق كما
تقول إن زيدا منطلق وإذا قلت على لزيد أن منطلق كان لعمل ما بعدها أسوغ لأن إن أضعف عملا من الفعل فوجب أن تكون اللام
حولها أن فيما بعدها في قولك على لزيد منطلق كان لعمل ما بعدها أسوغ لأن إن أضعف عملا من الفعل فوجب أن تكون اللام
قبل إن لتمنع إن من عمل فيما بعدها أيما هان الكسر إلى الفتح كما يمنع من عمل على الابتداء وإذا
قلت على لزيد منطلق وإذا أنا خرجت اللام وهي نية التقديم لم يطل عملا أن فوجب أن يقال على أن زيدا منطلق وعلى
أن في الدار لزيدا فصار أن في كثير من كلامهم كسرت لما حذفت اللام عليها كما يحذف اللام عليها لأن كثر ما تقول
الابتداء الذي صارت إليه أن بعد اللام فلما حذفت اللام أعادت أن إلى ما كانت عليه قبل أن صارت إلى ما صارت إليه
الابتداء بها لا للظن وإن لا يبتدأ بها وما بطل أن تكون أن أشهد أصلا أن تعدى بالباء فلو جاز أن تقول أشهد أنك
لقائم كما وأشهد بأنك لقائم فيكون بمنزلة أشهد بذا كما لأن اللام بعد أن واجلة عليها وإن وما بعدها
من الابتداء والخبر بمنزلة ذا كما قال أشهد بذا فكما لا يجوز أشهد بذا وهنا باطل لأن الباء لا يبطل عملها الحقت أو اللام تمنع من عمل ما قبلها
فما بعدها فصيرت الباء عاملة منوية العمل وهذا متناقض ولهذا قال الخليل أنك لذاهب غير جائز لأن حروف الجر لا يجوز لها
ولا يبطل عملها وإذا لم يجعل عملها وقدرتها الباء قبل اللام وكسرت إن فقد بطلنا عملها وهذا غير جائز والفرق بين هذه
اللام وفعال التي يجعل عملها وتعلق عنها بعد أن الباء ليست لها حالا يبطل عملها وهذه الأفعال يبطل عملها الاسم فهام
كقولك على زيد في الدار أم عمرو فالواسطة الخبر كقولك زيد قائم علمت وزيد علمت قائم ودخول اللام سهل الاسم فهام
وقد ذكرت بيتين من شواهد ذلك القرآن مقنع والبيت لم تر إني وابن أسود كثير أتى من أجل اللام في للنهوي ولو
لم تكن اللام لفعل لم تر إني وابن أسود يسري بفتح إني وقول الله تعالى إن الله يعلم ما تدعون من دونه من شيء ما تدعو من دونه
وجهان أحدهما أن يكون استفهاما وما بعدها يدعون كأنه قال أيهم يدعون ويجب أيهم يدعون يجوز أن تكون استفهاما
بمعلم وتكون بمعنى الذي ويدعون صلتها كأنه قال أيعلم الذي يدعونه من دونه من شيء ● ولا يجوز أن تكون الهاء في أنه
أنه للذاهب لأن ما بعدها ويوم الجمعة عند الخليل لا يجوز نصبها بما بعد إن لا يعمل ما قبل إن وأيا ما يجيء بها كما يجيء
خلق زيد ولا يجوز خلقك إن زيدا ذاهب لأنك إذا قلت خلقك إن زيدا ذاهب كأنك قلت ذهاب زيد فإذا لم تجعل خلقك إن
زيدا قائم فقولك خلقك إن زيدا القائم أبعد ● وأجاز الخليل الأمر بن أصالها فيما بعدها ولا يجوز أحقا أنه لذاهب
بغير واو مع اللام لأن اللام توجب أن ما بعدها جملة مستقلة ولا يجوز وعدتك أنك خارج لأن معمولي وعدتك أحدهما
غير الآخر ولا يلقى كما لغا وجئت وأخواتها لا تدخل إذا قلت زيدا أحببت منطلقا جاز أن تلغي حببت فتقول لزيد حببت منطلق
ولم تذكر حببت بعدا لأن تقول زيد منطلق والمعمول الثاني من أحببت أحد اثنين إما خبر حببت فتقول لزيد حببت منطلق
تم في موضع الأفعال والظروف وأخواتها كقولك حببت زيدا القائم وحببت زيدا أبو خارج وحببت لزيد حبيبك
ولا يجوز شيء من هذا وعدت لأن أصل وعدت أن تتعدى إلى مفعولين أحدهما غير الآخر وليس بخبر عنه وأصل المفعول
الثاني منه أن يكون الباء كقولك وعدت زيدا بدينار وبثوب وتخوك ووعدت زيدا بالخروج وبالمعونة ثم تحذف الباء
استخفافا فتقول وعدت زيدا دينارا وثوبا ووعدته الخروج والمعونة ولا يجوز وعدت لزيد قائم ولا وعدت أنهم منه الدار
كما جاز في حببت ولا وعدت لزيدا قائم ولا وعدتك أنك لقائم ولا وعدتك أنك قائم كما يجوز حببتك لأبوك قائم وحببتك

إنك قائم وحسبتك أنك لقائم وحسبتك أنت قائم وإنما يجوز توسيع المفعول الثاني من وعلمت أن المفتوحة بالبناء وخبرها
كقولك وعلمتك أنك تقول ذا وقد كان العلم لك كافا لك والله تعالى وإذ يعدكم الله إحدى الطائفتين أنها لكم فإن بدل
من إحدى الطائفتين كأنه قال وإذ يعدكم الله أن إحدى الطائفتين لكم وأن إذا دخلت التاء فلت وعدتك بالله تعالى وبأن
المعلام لك وإنما جاز دخول الباء وخروجها كما جاز تعلقت بزيد وتعلقت به ألا ترى أن قولك ما يتعلق به كما تعلق
على الفعل يريد أنك تجعل الباء متعلقة على الفعل فتنصبه وتعمل فيه علت لا تجتمع وتنكسر ولأنه ليس الكلام ما يتعلق به
وكسرها وهو اللام إذا كانت بعدها وتظهر لك فيهم إن خبرها فيه وإن شئت نصبت خبرا وشئت رفعا فعلى أن
كان خبرا وإن كان سدا وأنا أضمرت الفعل وحملته عليه إذا لم تعرف أن تبتدئ بها في الأول لم يجز
أن يحمل الكلام على الفعل إذا قلت علمت زيدا القائم وعلمت لزيد قائم وكذلك علمت يقوم الدار وكذلك علمت سيقوم غدا
على الفعل إذ لم تجز الابتداء بعدها لأنها في تأويل إذا كنت مبتدئا وهي أن المخففة التي للفعل الماضي والمستقبل بعدها معها
كالمصدر وقد ذكرنا ما في وضعها

في هتك حلة أتوا إلى أحد أتوك بيوته وهو أن أصلها إن لذا
فهمزتها هاء كما أبدلوا الهاء همزة في هرقت وتحذف اللام التي قبل الهاء لليمين كما تحذف حين قلت إن زيدا
لينطلقن فتحذف اللام التي قبل اللام لليمين كما حذفت حين قلت إن زيدا لينطلقن وفي الثانية لام إن وفي لينطلقن
اللام الأولى لإن والثانية لليمين والدليل على ذلك أن النون معهما وذكر سيبويه أن هذه الكلمة يقولها بعض العرب
وسيد دخول اللام على إن كان بعدها إن وهي للتوكيد بدخول اللام اليمين في الجزاء وإن كان قبلها لما هي لتوكيد
وقد يجتمع الحرفان بمعنى واحد بتوكيد أحدهما الآخر كقولك ما إن زيد قائم وبما حوا فجمعوا بين ما والنافي فولوا الفراء والب
فرق بين كلمتين كانا يجتمعان كانوا يقولون وأسأل الله فخلطتا فصارتا فيها اللام والهاء من لله والنون من أن
المشددة وحذفوا إن إن كما حذفوا الواو من أولئك وأنشد لهتك بن عمرو يمدح لو يجدون

على هنوات كاذب من يقولها ... لزن خباء لا تهين وتحشد ... سيوجى لبستر هي إما بإخوان

تطيف به شدة الهيا بطعينة ... طويلة القناة أيدي ثخوف

يقول ليست أمة يعتني عليه فليس يكون شده محكما وخفوق مضطرب وشد الهيا رفاقه والا فقاة جمع فقي وهو
كل عظم ضرح والبقي أيضا الخ ثخوف وطويلة والثالث قوله أحكامه المتصل من سلمة إلى قوله القراء معناه بالله أنك لتحسن
وهذا أسهل في اللفظ وأبعد من المعنى والذي قاله الفراء أصح في المعنى لأن قوله القائم بالله أنك لقائم أصح من أن يكون
واللام في الجواب دليل على القسم وقولهم لله يمين والتحسن لا يدخل معه إن وكذلك أن التحسب وضع لما هو قائم وليس
فلم يحسن كقولك ما أحسن زيدا في ما هو قائم وما أجمل ما قد علمت فيما تحسن وإن للاستقبال في موضع لا يحسن
حتى صارت للواجب على معنى الجواب

إن زيدا ذاهب لشبهها بقولك إن الله ذاهب لأن معناه معنى اليمين فلذلك لم تدخل عليه اللام وقد تجوز في الشعر أشهد
لا خرجن وأشهد لأخرجن وقد ذكر أهل العراق في كتاب الأيمان فقالوا إذا قال أشهد أو أحلف أو
أحلف بالله أو أقسم أو أقسم بالله فهو كله سواء في صحة اليمين فإذا أتى بخبر بعد ذلك يجاب بجواب اليمين فعلى هذا
والغاية هذا الكلام أن أشهد بمعنى أحلف فإذا وقعت على أن ولم تكن في خبرها اللام كقولك أشهد أن لا إله
إلا الله أشهد أن محمدا رسول الله فإذا ذهبوا بها مذهب اليمين أوقعوا عليها جوابا فإذا كسروها أتوا باللام كقولك عز وجل
قالوا نشهد أنك لرسول الله فأتوا بالجواب باللام جوابا كقولك أشهد لأخرجن وقد ذكر أبو العباس محمد بن يزيد على سيبويه شيئا حكاه
عن الشرقيين أشهد أن زيدا ذاهب فقال المبرد للمصريين في أن وأن عملهما واحد والفائدة فيهما سواء
فجاز الصريين أن زيدا لليمين ولا يجعلها خبرها باللام ولا يلتفتها بها واللام وهو مذهب البصريين لأن فتحها إنما يكون إذا
بمعنى الباء كقولك أشهد أن محمدا رسول الله وقد أجاز سيبويه كسر أن بعد علمت من غير لام في قولك علمت
إن زيدا ذاهب على إرادة اللام وحذفها شبيه بحذف اللام من قولك عز وجل قد فلم من ذكرها فذهب الفراء
لأنه جواب لها فتسقط لها وهو ضعيف لأن ما قبلها ما يكون عوضا منها وقد جاء أبو العباس على كلا الوجهين كما قال الله
تعالى إنا قد ظننا أن لن ترجع فقال أن زيدا ذاهب وهذا ضعيف وبأتي الكلام عليه مفهوما من خط سيبويه

باب إن وأن

فإما أن تكون على وجوه فأحدها أن تكون أن وما عملت فيه من الأفعال بمنزلة مصدر رجل وأما الآخر أن تكون بمنزلة
أي وقد بينا ذلك في موضعه والثالث أن تكون بمنزلة لعل كقولك ائت السوق أنك تشتري لنا شيئا وائتها أنك تشتري
لنا شيئا فتكون جوابا لقوله ائتها وكقول الشاعر

عوجا علينا صدور العيس نطلبها ... لعل أنا من البلوى نعافيها

وقد بينا ذلك في موضعه والرابع أن تكون بمنزلة إذا كقولك ائتني أن تحسن إلي أي إذا تحسن إلي وقد بينا ذلك
في موضعه والخامس أن تكون بمنزلة ما كقولك أن لا تفعل أي ما لا تفعل وقد بينا ذلك في موضعه والسادس أن تكون
بمنزلة أي كقولك انطلق أن امشوا أي انطلق امشوا وقد بينا ذلك في موضعه والسابع أن تكون بمنزلة أجل كقولك
أن قد قام زيد أي أجل قد قام زيد وقد بينا ذلك في موضعه والثامن أن تكون بمنزلة نعم كقولك أن قد قام زيد
أي نعم قد قام زيد وقد بينا ذلك في موضعه والتاسع أن تكون بمنزلة إن التي للجزاء كقولك أن تأتني آتك
أي إن تأتني آتك وقد بينا ذلك في موضعه والعاشر أن تكون بمنزلة إن التي للجحد كقولك أن زيد لذاهب
أي ما زيد لذاهب وقد بينا ذلك في موضعه والحادي عشر أن تكون بمنزلة أي التي للتفسير كقولك كتبت إليه أن
افعل ذلك أي افعل ذلك وقد بينا ذلك في موضعه والثاني عشر أن تكون بمنزلة أي التي للتنبيه كقولك أن يا فعل ذلك
أي ألا يا فعل ذلك وقد بينا ذلك في موضعه والثالث عشر أن تكون بمنزلة أي التي للتفسير كقولك أن يا فعل ذلك
أي ألا يا فعل ذلك وقد بينا ذلك في موضعه والرابع عشر أن تكون بمنزلة أي التي للتفسير كقولك أن يا فعل ذلك
أي ألا يا فعل ذلك وقد بينا ذلك في موضعه والخامس عشر أن تكون بمنزلة أي التي للتفسير كقولك أن يا فعل ذلك
أي ألا يا فعل ذلك وقد بينا ذلك في موضعه والسادس عشر أن تكون بمنزلة أي التي للتفسير كقولك أن يا فعل ذلك
أي ألا يا فعل ذلك وقد بينا ذلك في موضعه والسابع عشر أن تكون بمنزلة أي التي للتفسير كقولك أن يا فعل ذلك
أي ألا يا فعل ذلك وقد بينا ذلك في موضعه والثامن عشر أن تكون بمنزلة أي التي للتفسير كقولك أن يا فعل ذلك
أي ألا يا فعل ذلك وقد بينا ذلك في موضعه والتاسع عشر أن تكون بمنزلة أي التي للتفسير كقولك أن يا فعل ذلك
أي ألا يا فعل ذلك وقد بينا ذلك في موضعه والعشرون أن تكون بمنزلة أي التي للتفسير كقولك أن يا فعل ذلك
أي ألا يا فعل ذلك وقد بينا ذلك في موضعه والحادي والعشرون أن تكون بمنزلة أي التي للتفسير كقولك أن يا فعل ذلك
أي ألا يا فعل ذلك وقد بينا ذلك في موضعه والثاني والعشرون أن تكون بمنزلة أي التي للتفسير كقولك أن يا فعل ذلك
أي ألا يا فعل ذلك وقد بينا ذلك في موضعه والثالث والعشرون أن تكون بمنزلة أي التي للتفسير كقولك أن يا فعل ذلك
أي ألا يا فعل ذلك وقد بينا ذلك في موضعه والرابع والعشرون أن تكون بمنزلة أي التي للتفسير كقولك أن يا فعل ذلك
أي ألا يا فعل ذلك وقد بينا ذلك في موضعه والخامس والعشرون أن تكون بمنزلة أي التي للتفسير كقولك أن يا فعل ذلك
أي ألا يا فعل ذلك وقد بينا ذلك في موضعه والسادس والعشرون أن تكون بمنزلة أي التي للتفسير كقولك أن يا فعل ذلك
أي ألا يا فعل ذلك وقد بينا ذلك في موضعه والسابع والعشرون أن تكون بمنزلة أي التي للتفسير كقولك أن يا فعل ذلك
أي ألا يا فعل ذلك وقد بينا ذلك في موضعه والثامن والعشرون أن تكون بمنزلة أي التي للتفسير كقولك أن يا فعل ذلك
أي ألا يا فعل ذلك وقد بينا ذلك في موضعه والتاسع والعشرون أن تكون بمنزلة أي التي للتفسير كقولك أن يا فعل ذلك
أي ألا يا فعل ذلك وقد بينا ذلك في موضعه والثلاثون أن تكون بمنزلة أي التي للتفسير كقولك أن يا فعل ذلك
أي ألا يا فعل ذلك وقد بينا ذلك في موضعه

إلى الابتداء وذلك قولك ما أن زيدا ذاهب وقد قرئ بن سبيل ... وما إن طبنا جبن ولكن
منايانا ودولة آخرينا ... قال المفسر قوله تعالى أن يا زيد اذهب

أما إن الداخلة على الأفعال فتقتضي المستقبل منها وتكون بمنزلة مصدر ما في تدخل على الماضي والمستقبل
منها كقولك أعجبني أن دخلت الدار وأعجبني أن تدخل الدار وقد ذكرت في غير موضع وأما التي هي
أي في قولك أن يا زيد فإنها عبارة عن القول وتأتي بعد فعل هو في معنى القول وليس بقول كقولك كتبت إليك أن قم وأوحينا
قلنا لك أن قم لم تجز لأن القول يحكى ما بعده ويؤتى بعده بالفظ الذي يجوز وقوعه بعد الابتداء وما كان في معنى القول
وليس بقول فهو بمعناه وما بعده وليس كالمبتدأ وهذا الوجه في أن لم يعرفه الكوفيون ولم يذكروه وغيرهم البصريون
وذكروه وسموه أن التي للعبارة وحملوا عليه قوله تعالى وانطلق الملأ منهم أن امشوا وقد تقدم بيان معناها
وانطلقوا فقالوا فأدى بعضهم ببعض فقالوا امشوا واصبروا وذلكما أنهم أضمروا وقد كانوا تحاوروا بينهم فحملهم النبي صلى الله عليه على التكلم
لله عز وجل وترك الآلهة دونه وصار انطلق الملأ لما أضمروا القول بمعنى فعل يتضمن القول كقولك قلت وأمرت
والوجه الآخر أن يكون انطلقوا بمعنى تكلموا كما يقال انطلق فلان في الهجير كان خروجهم في الكلام هو المثل
ويقال إن امشوا اكثروا واعتوا والمشاء الكثرة وهذه مثبتة ماشية وأهل الكوفة جعلوا أن موضع
نصب بسقاط الخافض وهو الباء كأنه قال وانطلقوا بالمشي حقيقته وانطلقوا بأن قال بعضهم لبعض فقد ذكر
كونها بمعنى المثبتة وأحكامها وزيادتها وأما إن المخففة التي للإيجاب فهي كالمثقلة عن الفعلية فإن يقبل عالمها تصح
إلى اللام كالإيجاب في الفعلية كقولك إن زيد لقائم وإن كنت أدخلت اللام فقلت إن زيدا لقائم ولا يدخل الأعلى
اسم وخبرها إن خففتها ولم تعملها لزمت اللام فيما بعدها للدلالة على الفرق بينها وبين إن التي بمعنى الجحد وسلمت
على الأصل والفعل فلا تقول كقولك إن زيد لذاهب الفعل قولك إن قام لزيد وسنذكر قوله عز وجل إن كان وعد ربنا
لمفعولا وقوله عز وجل إن كانوا ليقولون لو أن عندنا ذكرا من الأولين وأصل الكوفيين هنا هو أن إذا دخلت على ما فيها معنى
ما وقد اللام إلى أنها بمعنى إلا وما ولو إلا شاعر ... سألت بسبك أن تنال تسألا ... وجدت عليك عقوبة المتعمد

إن معناه ما تنال تسألا قال المفسر هذا التقدير إن كان صحة معناه في هذا الموضع فحقيقة الكلام أن
اللام دخلت للتوكيد فلا يحتاج في الفصل منها وبين أن التي بمعنى إلا لعلم السامع أن لو جاز ذلك لجاز
أن تقول جاءني القوم لزيدا بمعنى إلا زيدا وقد مضى حديث أن دخول أن بعد ما يطرد عمل ما في قول أهل الحجاز وهذا
يرد قول ابن عباس المبرد أن وحدها دخلت على اسم وخبر لعمل ما عمل أن زيد قائما فلو كانت وحدها
لما أبطلت عمل ما لأن ما كانت توكيدا وأصل الكوفيين أن إن إذا دخلت على ما فيها حرف الجحد توادا فأبطلت
الجحد كما تراد حرفا التوكيد على الشيء كقولهم إن زيدا لقائم وأهل البصرة يجعلون أن بعد ما زائدة لأنها لو لم تكن لأبطلت
كانت ما تجحد ويجحد الجحد إيجابا وليس توكيد التوكيد بتوكيد وجعل سيبويه إبطال أن لعمل ما في قول أهل الحجاز كإبطال ما
عمل إن في توكيدها لأن زيدا لمنطلق توكيد لإن زيد منطلق وصار ما قبلها وما بعدها اسما وخبرا

هذا باب من أبواب أن التي يكون ما بعدها فعلا

قولك إن ما يسرني خبر لك كأنك قلت ما الإتيان خبر لك ومثل ذلك قوله وأن تصوموا خير لكم أي الصوم خير
لكم قال الله عز وجل ذلك بأن الله نزل الكتاب بالحق قال المفسر ذلك بأن الله نزل الكتاب بالحق
حسبكم بأن الإتيان أعم أن اللام ونحوها من حروف الجر قد تحذف من أن وما عاملة لأن
المصدر يجيء قلت فعلت ذاك حذر الشر أي حذر الشر ويكون مجرورا على التفسير الآخر وهو قول ذلك أنها
انطلقت لأبيك أن يكرمها أي لأن يكرمها وقوله ذلك لأن لا أفعل كذا وكذا أن يصيبك أمر مكروه كأنه قال لأن يصيبك ومن
أجل أن يصيبك وقال جل وعز أن كان ذا مال أي لأن كان ذا مال وقال تعالى آن كان ذا مال وبنين
كان ذا مال إلى وبنين وقال الأعشى آن زارت رجلك أعشى ... ربب المنون ودهر مفند خبل

فإن فيها حالها في حذف حرف الجر كحالها في نصبها وهي مع صلتها في موضع المصدر ومن ذلك
قولك استحى أحد أن تفعل الأمر وأنا أبى أحد أن يفعل الأمر وأنا كراهة أن يفعل الأمر كأنه قال أبى أحد
ومن ذلك قوله أما أن أسير إلى الشام فما أكرهه وأما أن أغزو فإني أحب أنه كأنه قال أما السير فما أكرهه
وأما الإقامة فلي فيها الخ ... وتقول لا يلبث أن يأتيك أي لا يلبث عن إتيانك وقال جل ثناؤه فما كان جواب
قومه إلا أن قالوا فأن ههنا كان كلمة قال فما كان جواب قومه إلا قولهم كذا وكذا وإن شئت نصبت جواب
كما شئت أن منصوبة ... وتقول ما منعك أن تأتينا أو ما رد بنا أن نأتيك فهذا على حذف حرف الجر وفيه ما يحسن نحوا
على ما يرفع ويخفض من الأفعال تقول أخفت أن تفعل أو تخاف أن تفعل وتسمع بكما يقول أبغي أن تفعل أي ما لي في أن تفعل
وذلك هذا المعنى وأن محمولة على الجر وقد أجاز ناس لم يشتر هما أبو العباس منهم ثم قال إن على التفسير كأنه قيل لنا
لم تقول أبغي وما أخافك فذكر كأنه قال لأني من الأشراف من الشأن أن أفعل ذاك كأنه قال فيما وصفنا وهذا
الموضع كقول العرب ليس ما يزيدك على الشيء وتقول أيحسن بي بعد ما قلت ذاك أن أقول كذا بعد قولك

حسن أن تريد اذا أردت أن تستغني عن الخبر بضمير الاسم والحسر وذلك اذا لم تعتمد على ان وقد تضمنت الاسم و
معنى خليق لان يفعل كما تضمنت ما ظهر من الاسماء اضرب الاسماء الدالة على كون شيء وما بعد فلحاجتك الى ان لا تستغني اذا رأيت
اللام لان معناه مستغني لهذا الفعل واذا قلت خلق لفعل اشبه الان نظرت معناه ظهر معاني العلم الذي تعلق على الخبر
أن المظهر فاذا حذفت اللام من أن جاز اذا ذكرت لك ولا يجوز حذف ما بين المصدر وما يعمل فيه الا في الشعر
يفعل ولا تقول هو خليق الفعل بمعنى لفعل وكذلك خلقت السماء أن تمطر ولا يحسن خلقت السماء المطر وشذ قولهم أرب
معناه اذا رددته الى المصدر لك ان تجعل الفعل وحذف حرف جر من أن الطول على قولهم أرب
موضوعة لفعل موقع كونه الاستقبال فاحتاجت الى ذكر أن الدلالة على المستقبل كقولك عسى زيد أن يفعل وعسى شأن
تمطر كما تقول هو خليق أن يفعل وخلقت السماء أن تمطر ولا يجوز عسى زيد الفعل وعسى زيد الفعل كما تقول زيد خليق الفعل
وخلقت السماء المطر فان قيل ما الفصل بينهما وما جعلها الاستقبال واحد فالفصل بينهما أن خليق
من قولهم وحري وحقيق اسماء فاعلين لها افعال تتصرف في المضي والاستقبال فاشبهت باب مريد ومجيب ومسيء
لفعل جعلوا للفعل اسما مثل مريد له ومسيء له لتبرك عيسى لانه لا يستقبل له ولا اسم فاعل ولا مصدر فيها
ان خليق وبابه شيء موجود وعلامة فاية في الشيء كالارادة والسهوة وليس كذلك عيسى فاعلم ان أن تقع بعد هذه
الاشياء على وجهين احدهما ان تكون موضع رفع فاعلة والآخر ان تقدم فاعل وتأتي ان بعده وتكون في موضع نصب
تقول اذا كانت هي الفاعلة عسى ان تفعلا وعسيتي ان تفعلا او عسيتي ان تفعلوا وعسيتي ان تفعلن وهذه
الوجه كما تقول اذا نا ان تفعلوا او خلقن ان تمطر السماء واذا قلت خلقن ان تفعلا وان تفعلوا فانه هذا الوجه
تقول الزيدان حسنا ان يخرجا والزيدون عسى ان يخرجوا والهندات عسى ان يخرجن فالوجه الآخر تقول عسيت ان تفعل
وعسينا ان تفعل وعسيتما ان تفعلا وعسيتم ان تفعلوا وعسيتن ان تفعلن والزيدان عسيا ان يفعلا والزيدون
عسوا ان يفعلوا والهندات عسين ان يفعلن فاما قولهم عند ذكر كلام سيبويه فهذا الفصل عسيا وعسوا
هو الجيد والجسم بقوله عز وجل فهل عسيتم ان توليتم وقد ذهب عليه قوله عز وجل وعسى ان تكرهوا شيئا وهو خير
لكم وعسى ان تحبوا شيئا وهو شر لكم والله يعلم وعسيتم أن تكرهوا فاعلم ان مذهب سيبويه في أن بعد لو انه مبتدأ رأسها
في التقدير كسرة انها بعد لولا اذا وقفت لولا انه اذا حذف انه المحذوف الخبر وانه لا يستغنى عنه موضع ان بعد لو المضمرة
كاستغنى بعد لولا لان لولا يقع بعدها الاسم وانما يقع بعدها الفعل فتسبه بها في أن بعدها
دون الاسم لان أن مشبهة بالفعل في لفظها الفظا اسم مخصوص وتجاذب تشبيه لو بلولا وذلك لان لو لا يليها المبتدأ
والخبر ولو يليها الفعل والفاعل والمبتدأ والخبر والفعل والفاعل لو لا تعاقبها الى شيء واحد وذكر سيبويه
لان آية ذهبت بعد لو وان كان تقدير تقدير المصدر ولا يجوز وضع المصدر موضعه في اللفظ حجة في انه لا يجوز ذكره
المصدر نفسه يعني كما ان وكذلك كاد زيد يخرج وعسى زيد يخرج معنى الفعل فيهما اذا لم تذكر ان مع اسم فاعل
ولا يجوز وضع اسم الفاعل موضعه فيقال كاد زيد فاعلا لان من كلامهم الاستغناء بالشيء عن الشيء تقول من الفرد
عسى زيد يفعل لجرى عسى مجرى كان وجعل الفعل موضع خبرها كما تقول عسى زيد فاعلا كما قيل في المثل عسى الغوير ابؤسا
والباب فيها أن لا تذكر لك ولا تكاد تعرف استقاط ان منها الا في شعر والباب في كاد اسقاط ان لانك اذا قلت كاد يفعل
فانما يقوله لمن هو على حد الفعل كالداخل فيه لان بينه وبين دخوله فيه وسيلا الاستقبال ان يكون كينونة بعده
بكاد اذا قال أن لستيقنا يعني قربا منه تحدثا عن مستقبل وقد يكون بعض المستقبل اقرب الى الحال من
بعض فاذا قال عسى زيد يقوم كانه قرب حتى اشبه قرب كاد واذا أدخل ان كاد وكانه بعد عن الحال حتى اشبه عسى وقد دخل
أن على سوف لقرب اذا كان يفعلا والباب فيه سقوط الا ترى ان كان اذا كان لما مضى وانما يدخل لما لم يمض تقول ان
زيدا في الدار يستبنا يقول اذا كان شاكا لعل زيدا في الدار وكذلك يقول المستقين ان زيدا ياكل وقول الشاك لعل
زيدا ياكل واما جاء دخول ان فيها لانها شاركت عسى في الشك

قال الشاعر

تعلل وهي ساغبة بنيها ... بعلل من اللاءي بدعن اجدعا

وكرب بفعل بشرا كاد بفعل ومثل ما يكون مخلصا للفعل من الحرف احد بفعل وجعل بفعل هذه الاربعة الافعال تدخل
الفاعل فلم تعطوها اياه فجعل المصادر بدلا وكذلك احد زيد يفعل وجعل بفعل هذه الاربعة الافعال تدخل
زيدا فعل اذا كان حال بفعل في هذا معناه وقولك احد زيد وجعل يحسن لدخوله فيه ولا يجوز فيها ان وكرب لا يستعمل معناه
بمنزلة خول الا ان معناه قرب ان يفعل لك تقول اما ترى ان وكرب اذا قرب من الامتلاء ولم اسمع فيه وان كان معناه
غير ما هو لك معناه بشرح وهذا صفة يشبه ومعنى ان فيها تحقيق لانه يقرب ويشبه ما يأتي بعده الذي يقول لك
زيد يخرج يقرب لك عسى زيد يخرج وقول سيبويه عند ذكره وكاد ما ذكرناه في الكلمة التي لمعها يعني ما ذكرناه في هذا
باب وجه دخول الرفع بعد أن في اعراب الافعال يريد اما قولهم ايسلان اعلم ان كون اول للاثنين فيه ما يكون
احدهما وهو الاعلى على ثلاثة اوجه احدها ان الارادة والامر وما كان على معنى آخر غير هذه ذكرت وان قولك لا تفعل ولان اكون
المفعول به فكانه قال اريد كذا وكذا لان يفعل ما معه وكذلك امرت بما امرت به لان اكون اول المسلمين والوجه الثاني ان

أن تكون اللام توكيدا أدخلت على المفعول به كما قال تعالى للذين هم لربهم يرهبون وقال ردف لكم وعسى أن يكون رديف
لكم والثاني أن يكون الذين هم بربهم يرهبون والرؤيا تعبرون وعسى أن يكون ردف لكم فلما كثر الكلام فيهما
ذكروا الهاء التي بمعنى له والهدى وهو اردت أن أقوم واردت لان اقوم واردت كي اقوم واردت لكي اقوم واردت لاقوم واردت
يكون اقوم واذا دخل بعض هذه الحروف على بعض كان الاعتماد في العمل عند هم على الاول منها ما بعد وتوكيد له قالوا اذا
فلن عسى لا يريد لك اللام التي تأتي بعد هذه اللام كي فالنصب للام وكي وكذلك لما واذا اذا قدرت
فانما لها وكذلك ان جاءت ان بعدها فهي مؤكدة لكي ويجوز ان تأتي بعد كي فتكون ان توكيدا لكي ويجوز ان تأتي بعد اللام
كي ان تقول جئت لان اقوم وانشدوا

أردت لكيما ان تطير بقربتي ... فتتركها شنا ببيداء بلقع

انعضب ان اذنا قتيبة حزتا ... فان القبيل تحتا ران اذنا قتيبة حزتا

ان المفتوحة الناصبة للفعل لم تأت دليل في كلام ولا شعر فعدل عن المفتوحة الى المكسورة وقد أتى الفصل بالكسر
قال الله وان احد من المشركين استجارك فاجره وقد رده ابو العباس المبرد وقوم بعدهم بان اذا اكسرت فلا
يجوز ان تكون اذا نافية محضة لان وجب الاستقبال وقد لحظ العلم أن الفرزدق قال هذا الشعر بعد قتل قتيبة وذلك
انه يسوغ وليس الامر على ظاهره وذلك ان العرب قد تقابل بين الماضيين توجب الموافقة فتستقبل الكلام
بما كقوله تعالى وان تعودوا نعد وقوله

وقال الشاعر

ان يقتلوك فقد هتكت بيوتهم ... يعنيه بن الحرث بن شهاب والخاطبان تقتلان والقتل
واقع بهما وقد كسران وقد قال الله عز وجل مخاطبا لنبيه محمد صلى الله عليه وسلم فلم تقتلوهم ولكن الله قتلهم وقد علم ان
قاتلهم وقد مضى قبل هذا الخطاب وهذا نحو يحمل على فعل غير هذا الظاهر كانهم فخروا بقتلك فقال ان فخرهم بقتلك فان
الامر كذا وكذا وقوله فلم تقتلوهم ايها الله وانفهم على التوبيخ لهم كما يقول القائل لمن يعنفه بما سلف من فعله فيقول له كيف
لم تكلمني ولم يعرض فسكت الى التابين فهم بمنزلة الابناء والفعل الغير هو لانهم قولوهم على ذلك ورضوا به فنسبوا اليهم
وذهب ابو العباس الى ان اذا انما تعني الشدة وجه الكلام في تعضب ترضى بالخفيفة

قال الراجز

اتعضب ان يقال ابوك عف ... وترضى ان يقال ابوك زانب

فاشهد انك من قريش ... كاول الراكبين من الاثافي

ومعنى اتعضب فلان من قول قتيبة بن مسلم لما تعصب ترك عبد الله بن جارم الكلبي وهما جميعا من قريش وقاتلها من بني
تميم وانما يريد الفرزدق هذا على من شتم قتيبة وترك عبد الله بن جارم الكلبي وهما من قريش وقاتلها من بني تميم
وانما يريد الفرزدق هذا على من شتم قتيبة وترك عبد الله بن جارم الكلبي وهما من قريش وقاتلها من بني تميم

هذا باب تكون ان فيه مثقلة

وذلك قولك جئت لكي وانطلق الذي انهم أن استووا واصبروا على الضيم كما صبر الخليل وآله ابراهيم لان اذا انطلق
انطلق هو فلان ان استووا فانت لا تريد أن تخبرهم انهم انطلقوا الى شيء وسئل ذلك ما فلت لهم الا ما ترى ان عبد الله
الله وهذا سبيل الخليل وسئل ذلك في القرآن كثير ● واما قوله كتب الله ان الفعل فانما امر الله ان لم فحكوه على جهته
على ان تكون ان التي تنصب الافعال وهي وصلتها بمنزلة المصدر الذي كما تنصب الذي بفعل اذا خاطبت حين
تقول انت الذي تفعل وصلت ان بفعل لانها في موضع اسم كما وصلت الذي بفعل واشباهها اذا خاطبت
والدليل على انها كذلك أن ان التي تنصب انك تدخل الباء فتقول اوعز الي بان افعل فلو كانت اي حتما لم تدخلها
الباء كما تدخل على الاسماء والوجه الاخر ان تكون بمنزلة اي التي كانت بمنزلة اي في الاول واما قوله تعالى وآخر
وآخر دعواهم ان الحمد لله رب العالمين وآخر قولهم ان لا اله الا الله فعلى قوله ان الحمد لله رب العالمين وعلى انه
لا اله الا الله لا تكون ان التي تنصب الفعل لان تكن الاسماء بعدها الاسماء فلا تكون اي انها تجيء بعد
كلام يستغنى ولا يحتاج الى موضع المبتدأ ● ومثل ذلك وادناه ان ابراهيم قد سدق الرؤيا كانه قال جل ثناؤه وقد ادناه
فلما ان سدق الرؤيا كانه قال سدق ابراهيم ● وقال الخليل تكون ايضا على اني وانا
فلما ان نزل الامر ان ما انت وذا فهذا على اني وان اخلف اباك على انك وانه كانه قول ارسل اليه بانك ما
وذا وان يدل ذلك على ذلك ان العرب قد تكلم في هذا الموضع بفعلا ومن ذلك الخاطبة ان غضب الله عليها فكانه
قال تغضب الله عليها ولا يخففها في الكلام ابدا وان بعدها الاسماء الا وان تريد التثقيل مضمرا فيها
الاسم يعني الهاء تقول لم يريدوا ذلك نصبوا كما ينصبون اذا اضطروا في الشعر كان اذا خففوا اردت
معنى كان ولم يريدوا الاضمار وذلك قوله ● كان وريديه رشاء خلب ● وتقدير الكاف انها هي ضافة الى
ان فلما اضطرت الى التخفيف لم تعمل لم تعترد ذلك ان تنصب بها كما انك قد تحذف من الفعل فلا يتغير عن عمله
وقبل ذلك

قول الاعشى

في فتية كسيوف الهند قد علموا ● ان هالك كل من يحفى وينتعل

وقبل ذلك وقبل اول ما اقول ان بسم الله كانه قال ان يسم الله وان ثبت رفعت وقوله على سبل الاضمار المؤن وقوله من ذا يا تفعلين او يكون فيها المضمر الذي في كل كاد قال

ويوم توافينا بوجه مقسم ● كان ظبية تعطو الى وارق السلم

ذلك انهم اتاهم اخذوا جعلوه بمنزلة انا كما جعلوا ان بمنزلة لكن كان وجها قويا واما قوله ان بسم الله فانما يكون
على الاضمار لانك لم تذكر مبتدأ اقوى عليه والدليل على انهم انما يحذفون على اضمار الهاء انك ستقيم ذلك
ان تقول اذا حتى تقول الا او هل السين او قد ولو كانت بمنزلة حروف الابتداء لذكرت الفعل مرفوعا بعدها
كما تذكر بعد هذه الحروف كما تقول انما تقوم لانك لو قلت اذا تجيء قوله الذي ذكرناه لوجب ان تقول اجيء
بمنزلة تجيء وظاهر الابتداء

وانطلق الملأ منهم ان امشوا فقد ذكرناه في ذلك الباب الذي قبل هذا
وقوله ما قلت لهم الا ما امرتني به ان اعبدوا الله ربي فان بمعنى اي وهي بمنزلتها مع الفعل قوله تعالى
قلت ما قلت لهم الا ما قلت اي ان اعبدوا الله ربي لانه قد ذكر القول واذا قلت كتبت اليه ان افعل وامرت ان تفعل
وجهان احدهما ان ان وفعل الامر بعده مما يمنزلة المصدر وموضعهما نصب او خفض وتقديره كتبت اليه بان
قم وحدثت اليه بان قم والوجه الاخر ان يكون ان بمعنى اي ولا تدخل الباء لان الباء اذا دخلت صارت ان داخلة في الفعل
الذي قبلها وهي جملة والوجه واذا كانت بمعنى اي فهي جملة تفسيرية لما قبلها وشبيهة بشبيهه وصار ان
بالامر والنهي كوصل الذي بفعل المخاطب حين تقول ائت الذي تفعل وايت الذي تقول فان قال قائل اذا كان وصل
بفعل الامر يجوز الذي قام الرجل ويجوز ان يفعل الامر فيقال له يحتاج الى ان يصلح ولا يجوز وصلها بما
ليس بخبر من الفعل والجملة واذا وصلتها بالاسم غير متمكن او بغيره مما ليس بخبر لم تجز الا الذي هو هو في الدار زيد ولا
مررت بالذي الله لمغفرة له وانما ان فانما توصل بما تصير مع ما بعدها مصدرا وهو الفعل المحض فسواء كان امرا او خبرا
لان المعنى الذي يراد به يحصل فيه الا ترى انك اذا قلت امرته بان قم فمعناه امرته بالقيام فاعلم ان اذا كانت بمعنى
اي للعبارة وهي محتاجة الى الت سواء ولها ان يكون الفعل الذي تفسر او غيره عنه فيه بمعنى القول وليس بقول
وقد مضى هذا والتي لا يتصل بها شيء من صلة الفعل الذي تفسر لانه اذا اتصل به شيء منه صار جملة فلم يكن
تفسيرا له كالذي قد ذكر بشبيهه او عزل الجر بان افعل فالتالي ان يكون قبلها كلاما تاما وما بعدها جملة تفسر
جملة فيها ضمير من احد ذكر كان قوله عز وجل وآخر دعواهم ان الحمد لله رب العالمين وآخر قولهم ان لا اله الا الله يحتمل انه
وهم بصلح ان يكون بمعنى اي لان قوله وآخر دعواهم مبتدأ وآخر قولهم مبتدأ ثان لانه جعله فهو غير تام ولا يجوز بعده
ان بمعنى اي وقوله عز وجل وناديناه ان يا ابرهيم قد صدقت الرؤيا كانه فلما ناديناه قلنا يا ابرهيم قد صدقت الرؤيا
ويجاز الخليل ايضا ان يكون على اي ناديناه كلام تام ومعناه قلنا يا ابرهيم قد صدقت الرؤيا كانه قال ناديناه
انك قد صدقت الرؤيا واجاز الخليل ايضا ان يكون على اي ويضمر اذ حل البيان ظاهرا وذا في على اي وعلى انه
لا يحسن فيه الباء وقوله والخامسة ان غضب الله عليها كان ان يعني المشددة ولا يكون بمعنى اي لان قوله والخامسة
ليس بكلام تام واذا كانت بمعنى ان المشددة فهي بمنزلة اضمار اسم واذا لم يكن ذلك الاسم مضمرا مما عرف وجرى
ذكره فهو ضمير الامر والشان وهذا معنى قوله لا بد من ان يكون بعدها الكلام ابتداء او ما بعدها الا اسما الا ان تريد
فيها الفعل حينئذ فيها الاسم وان لم تضمر فيها نصبت بها كما نصبت كان في قوله كان وريده رشاء خلب وانما اختاروا في
ان الاضمار لانها اذا كانت مفتوحة مع ما بعدها اوقعت موضع المبتدأ فجعل ما يليها مبتدأ او جعل هي للغائبة كان
اذا كسرتها وخففت لان المكسورة تدخل على المبتدأ وقوله فاذا البئر وما بعدها مبتدأ وخبر وقعت موقعة من
الكلام وبعض قوله النصب كما يضيون اذا اضطروا في الشعر كان اذا خففوا يريدون معنى كان ولم يريدوا
الاضمار ان قال قائل اي ضرورة تدعوه الى النصب الوزن فيه ومع الرفع واحد قيل له اما اذا اضطر الى التخفيف
ولم يرد الاضمار او سبيل ذلك سبيل المخففة من الفعل اللفظ ولم يغير عمله كقولك لعل زيدا قائما ولم يرد
زيد عمرا بمعنى يا ليت زيدا عمرا او قد جاء كان وريده على الاضمار والنصب كان اذا خففت وتركها الاضمار فيه
اقوى من النصب بان وان اذا خففتا لما فيهما من معنى التشبيه واما النصب ان اذا خففت فهو قوله عز وجل
على بعض القراءات وان كلا لما ليوفينهم ربك واما بان

فلو انك في يوم الرخاء سألتني ... فراقك لم ابخل وانت صديق

الكاف في انك في موضع نصب وقوله كان لبنة وحذفت منها الاسم وهو ضمير المرأة بعينها فجرى ذكرها وانت
وقوله

ويوما توافينا بوجه مقسم ... كان ظبية تعطو الى وارق السلم

وقوله ولو انهم اذ حدثوا اجعلوه بمنزلة انما كما جعلوا ان بمنزلة لكن لكان وجها قويا يعني انهم لو خففوا كان واضطروا
عملت في الضمير المظهر وجعلوا ما كان اذا خففت لكان وجها قويا وهذا كما قال ويصير قوله كان زيد قائم كقولك علمت
انما زيد قائم وانما غير عاملة في شيء وزيد قائم مبتدأ وخبر وتصير ان بمنزلتها والبطلان اعملناه بمنزلة انما فقول
اذا ما اقول ان بسم الله حملة يسبوه على المشددة واضمار الامر والشان لانه ليس قبل ان اسم مضمر كما اضمرت كان طبية
حين ذكرت الكلام الذي هو له وكون ذلك الاسم لك مضمر مبتدأ ويسبوه عليه بعد ان كما يكون بعد انما وما المشددة اسم
على الاضمار ان المخففة استغنى عنها حين قدرت ان تقول اذا كرهوا ان تقول اذا ويسبوه على الاضمار ان يقول
سيقول بما لم يكن فيه عوض ولو كانت ان مرجوعا لابتدا كانما وان ما استغنت بالفعل المجرد بعده

وذلك قولك قد علمت ان لا تقول ذاك وقد شئت الا تفعل كانه قال انك لا تقول وانه لا يفعل وقد علم
ذلك علما ان سيكون مرضيا وقولهم قلما يقول ذاك الا يريدون ان يرجع اليهم قولهم قل رجل يقول ذاك
كأنهم يقولون لا يقول ذاك الا رجل واحد وقد يجوز ان يقل الرجل ويريد الكثرة كما قال الله عز وجل
وكنت اليه ان لا يقول ذاك فانما انجرم صلى الله عليه وسلم الا خبرا اما انصب فعلى قولك كتبت اليه ان لا يقول ذاك واما الذي يجيء
في هذا الموضع لان ذا موضع يقين واجاب وتقول كتبت اليه ان لا يقول ذاك وكتبت اليه الا يقول ذاك
وكتبت اليه ان يقول ذاك فاما انجرم صلى الله عليه وسلم الا خبرا اما انصب فعلى قولك كتبت اليه ان لا يقول ذاك واما الذي يجيء
فلانك لا تكتب اليه بأن لا يقول ذاك ولا تقول ذاك خبره بأن قد وقع ولا قد وقع ولا ما ظننت وجعلت وحسبت
رأيت فان ان تكون فيها على وجهين على انها تكون التي تنصب الفعل وتكون التي الفعلة واذا رفعت فلك
وجب ان لا تقول ذاك ولا ترى ان سيفعل ولا يدخل هذين الحرفين الفعل هنا حتى تكون انه وقال تعالى وحسبوا الا تكون فتنة كانك قلت قد حسبت انه لا يقول ذاك فاما حسبت انه هنا لا يدخل قد هنا
في ذلك كما انها في ظننت انك ادخلت في ظننت الآن كما كان ذا علم ولولا ذلك لم يحسن انك
هنا ولا انه تجري الظن هنا مجرى اليقين لانه قبيح ان شئت نصبت فجعلتهن بمنزلة حسبت وقد
تقول ظننت الا تفعل وتظن ذلك تطن ان يفعل فاذا ردت ان ظننت ان لا فيها حد وذا الله فلا اود ان
ادخل هنا لم تعرف الكلام عرفا اذا منع حسبت ان تكون بمنزلة ظننت فتحول اذا اردت الرفع
على انك لا تريد ان تخبر انك تحسب شيئا قد ثبت عندك ولكنك كذولك ارجوا واطمع وعسى فانك تقول
اذا ذكرت شيئا من هذه الحروف ولذلك ضعف ارجو انك تفعل واطمع انك فاعل ◉ ولو قال رجل اخشى
ان لا تفعل يريد ان يخبر انك تخشى امرا قد استقر عنده انه كان جاز وليس وجه الكلام ◉ واعلم انه ضعف
في الكلام ان تقول قد علمت ان تفعل ذاك ولا قد علمت ان تفعل ذاك حتى تقول سيفعل وقد فعل او تجيء
فتدخل الا ودرك لانهم جعلوا ذلك عوضا مما حذفوا من اول الكلمة فواو لم تكرهوا ان يدعوا السين او قد اذ قد يقربان
على ان تكون عوضا ولا ينقض ما يريدون لو لم يدخلوا قد ولا السين واما قولهم اما ان جزاك الله خيرا فانهم
انما اجازوه لانه دعاء ولا يقاسون الى قد هنا ولا الى السين ولو قال انما ان يغفر الله لك جاز لانه
دعاء ولا يصل هنا الى السين ويجيء هذا انه قد يكون كلام حتى حذف فيه وانه لا يحذف في غير هذا
الموضع يجيء بعضهم يقولون اما ان جزاك الله خيرا يستوهبانا له فلما جازت ان كانت هذه الجزاء ◉ تقول اما
والله لا تفعل ما فعلت فهذا ان بعدها وتكون بمنزلة الا فتكسر ان بعدها فلما قالوا في الدعاء اما ان جزاك
الله خيرا يريدون انه كان جواز هذا الذي في الموضوع الوم لانها التي تحذف في الكلام وتقول لم يجيء لك
المكسورة الا في هذا الموضع لما ذكرت لك في الدعاء وتقول ما عملت الا ان تقوم ولا اعلم الا ان ما ليته اذا اراد
ان تخبر انك قد علمت شيئا كائنا البته ولكن على وجه الاشارة كما تقول اذا رأى رجلا يقوم
قد ثبت لا تغير ان قياما قد ثبت كائنا او يكون فيما يستقبل البته فلما جاءت قال لو قمت لقمت فلو اراد هذا المعنى
قال ما علمت الا ان سيقومون واما جاز قد علمت ان عمرا ذاهب لانك قد جئت بعد بالاسم وخبره كما كان
يجوز ان تقول لو تفعله وانت لم تفعل بعد لان حيث بنى كان يجوز ان يكون بعد لو تفعله فلذلك جاز ان تقول
ان تجعلوا عليه الحدود وجواز ما لم يكن يجوز بعد شيئا فجعلوا هذه الاحرف وغيرها قال الشاعر

أعد الاله والبقين والمعرفة وما جرى مجراها من افعال التحقيق نحو ان المشددة الناصبة للاسماء دون ان
المخففة الناصبة لهذه الافعال وانما خصت هذه الافعال بالمشددة ولان المشددة المفتوحة بمنزلة المكسورة في باب التوكيد
والايجاب وما اختص الايجاب لا يدخل عليه ما ينقضه لانه على الايجاب فلم تدخل على ان المشددة ويجوز واشتهيت
وهاب لان هذه الافعال لكون ان وجد ما بعدها وان وجد فتعمل على ان المخففة التي توكيد فيها ولا يستطاع لها
يوجب التوكيد ولا يكون ان تكون في هذه الافعال المخففة تختص بها لا يدخل عليه ما يجوز واشتهيت كما لا يدخل التوكيد
والسين وسوف عما يدخلها كما ترى انك تقول والله لزيد قائم ولا تقول والله لما زيد قائم يريد ما الجحد وكذلك
لا يجوز ما سيقوم زيد وليس سيقوم وكذلك افعال التحقيق بمنزلتها لا تدخل عليها ما يدخل على المخففة وخصت المخففة بالافعال
غير المخففة وهي الافعال التي يجوز ان تكون مضمرا فيها ويجوز ان لا تكون كقولك اشتهيت ان يخرج زيد لان زيدا يجوز ان
يخرج ويجوز ان لا يخرج وقولك وجوبت ان يقدم زيد يجوز ان يقدم ويجوز ان لا يقدم واعلم ان من الافعال ما يكون
فيوجبا وليكن احد هما الايجاب والاخر غيره ويجوز فيه ان يكون ان بعدها للتشديد او التخفيف فاول التشديد رفع
الفعل بعدها ويجوز ان تكون ان بعدها ناصبة للفعل وذلك ظننت وحسبت وخلت وحسبت وترى من ضمير القلب فيها
تاويلا كان احدهما تاويل العلم واليقين والمعرفة لانا نظان فما ثبت في ظنه ما ظنه واعتقده وعندك انه حق كما يعتقد
العالم فيما علم انه حق ويجوز لفظ ما بعد هذه الافعال المشددة هذا التاويل كما يجوز في ويد العلم فيقال حسبت ان زيدا
منطلق وظننت انك اخونا وان خفف وانت تنوي الشدة قلت قد حسبت الا تقول ذاك بالرفع وانت تجعله

لانك تريد انك لا تقول ذاك وانما انه سيفعل ولا يكون البتين في الفعل حتى يكون معناه لان ان المخففة لا يليها الا
الفعل الذي حسبته واما البتين وسوف فلا يدخل عليهما عوامل الفعل لان البتين وسوف انما دخلتا على فعل مستقبل
يكون فيه المجازاة والاستقبال فاخلصتاه للاستقبال وعوامل الافعال انما تكون للحال وانما تكون للاستقبال فلا تدخل
على البتين وسوف وسئل قوله وحسبوا ان لا تكون فتنة والنواصب التي في هذه الافعال انما افعال وقعت قبل ان
صلحها بغير دليل ولا برهان اذا وقف على صورتها وعلى ان ذلك لا يعتد لما كان بغير دليل جوز ان تكون معتقدة بصحة
الا يصح وجوز ان تكون ان اكون فصارت مثل حسبت وجعلت فحبر عنهما الذي يقف على صورتها بالفظ الذي يستعمل
في خفت وحسبت واشهد ت وجوز وذلك قولك ظننت ان لا تفعل ذاك ونظير ذلك ظننت ان يفعل ذاك فاجره
وان ظننا ان نفعل احد وذا الله وحسبوا لا يعذبون لا يغير النصب بها في قولك ظننت ان لا تفعل ذلك وذا القرآن لئلا
يعلم اهل الكتاب وان لا يقولوا على الله الا الحق ومنه وحسبوا ان لا تكون فتنة في قراءة من نصب وهو اكثر من الرفع
وقد ذكرنا فيما مضى ان لا تفصل بين العامل والمعمول فيه وجعل سيبويه لباب ظننت وبابها قربه على باب خشيت
وخفت واجاز لشدة اتصال ان بباب ظننت وجعل جواز اسقاط ان استحسانا ولم يجزه في خشيت وخفت لشدة
ضعف وعلى ان يكون وجه الكلام ذكرناه في باب حسبت لا يريد ان تخبر انك تحسي شيأ قد بينت عندك
ولكنه كقولك ارجو واطمع وعسى وانت لا توجب اذا ذكرت شيأ من فعل الرجوء والذي يحوز عندنا انه قد يستعمل
على ان يكون شيأ لم يتبين ويغمض كما يزهد النفوس في الفجور وذلك النفور والكراهة هو الحوف والخشية وضعفت
الكلام ان يقول قد علمت ان تفعل ذاك لان الاصل قد علمت انك تفعل ذاك ولو قلت قد علمت ان تفعل ذاك لان الاصل
قد علمت انك تفعل ذاك ولو قلت قد علمت ان تفعل ذاك لم تجز لان ان وان المشددة بين فكرهوا ان يجمعوا
عليها في الاسم المخفف ان اليه ما لم يكن عليه من الفعل فاذا عوضوا سهل ذلك اراد قد وجد بعض الحذف اذا كان
الكلام منه عوض جاز وان لم يكن لم تجز نحو قولهم ٭ يا بؤس عامية اعمالا ٭ يريد يا بؤسي وربّ بلد
ربّ بلدة وانما قولهم انما ان جزاك الله خيرا وتقديره انما ان جزاك الله خيرا ومعناه حقا انه جزاك الله خيرا كما تقول
انما انك راحل يعني حقا انك راحل وقد حذف اسم ان والمتشددة وليها الفعل فانما جاز ذلك لان هذا الكلام
دعاء والاشياء التي تكون هو بين التخفيف وحذف الاسم لا يضر وقوعها فيه لان قد لا تقع في الدعاء لا تقول قد
غفر الله لك انما يقع في الدعاء ولا يجوز انما ان قد جزاك الله خيرا وكذلك التنوين وسوف لا يضعن دخولهما على فعل
الدعاء لانهما يصيران الكلام بعيدا واجبا ولا يجوز دخول لا لانها تطلب معنى الدعاء له الى الدعاء عليه فاحتمل
ذلك ترك العوض في الجار والمجرور فقالوا انما ان جزاك الله خيرا وتقديره انما انه جزاك الله خيرا ومعنى انما
ان اذا كسرت معنى الا التي تستفتح بها الكلام وجزاك الله خيرا خبر لا شيء الا في الدعاء والامر يكونان خبرين
للمبتدا وكقولك زيد جزاه الله خيرا وزيد اضربه وان لم تقدره وانه بطل معنى الكلام ولما حسن احذف فيه
جوز للشعر ان الذي ذكرناها ولما استعملوا حذف الاسم في هذا الموضع خاصة وليس كذلك حذف في سائر
الكلام ولم يعدوا كان ذلك نحو سلحد في الجوض الذي يكون للمشوحة ولما جاز قولك ما علمت الا ان قومك ان الهاء
لانها اسم العلم فيها على معنى المشون والراجي الذي لا يجاع له فيما اشار عليه فصار بمنزلة الراوي الظن والوارد العلم
اتحقيق لما قال ما علمت الا ان سيقومون على معنى انهم سيقومون كما كان انما اسم وجاء الباب

باب الاستفهام

اما ام فلا يكون الكلام بها الا استفهاما وقبح الكلام بغير الاستفهام على جهتين على معنى انها
وايتها وعلى ان يكون الاستفهام الآخر منقطعا من الاول اما اذا فاتها فعض الاستفهام
والاستفهام قد دخل عليها على ذلك الحد وهو ان لك وجوها سائرين

قال المفسر

هذا الباب جملة تنقسم ثلاثة ابواب نعلل وفيها يقع الشرح ان شاء الله

هذا باب ام اذا كان الكلام باعمر لك ام عمرو انهما

وذلك قولك ازيد عندك ام عمرو فان زيدا لقيت ام بشرا فانت لا تدري ايهما عندك لانك لم تدع ان عند احدهما
انهما عندك او انهما ليسا فانت مدع ان المسؤول قد يعلم احدهما او ان عند احدهما الا انك لم تدع
فيما لا تعلم انهما هو او الدليل على ان قولك زيد عندك ام عمرو بمنزلة انهما عندك انك لو قلت ان عندك ام
عندي فعال المسؤول لا كان محالا كما اذا قال انهما عندك فقال لا فقد احال ٭ واعلم انك اذا اردت هذا
المعنى فتقديم الاسم احسن لانك لا تسأل عن اللقاء وانما تسأل عن احدى الاسمين لا تدري ايهما هو فبدأت
بالاسم لانك قصدت قصد ان تبين لك ايّ الاسمين هذه الحال وجعلت الاسم الآخر عديلا للاول وصار
الذي لا تسأل عنه بانها ولو قلت اليست زيدا ام عمرا كان بجازا حسنا او قلت اعندك زيد ام عمرو كان
كذلك وانما كان تقديم الاسمين هنا احسن ولم يحسن للآخر لانه لا يكون مؤخرا الا ان يكون قصد قصد الاسمين قبلا
احدهما لا ان حاجته احدهما فقط فاذا اردت حاجته احدهما فبدأت به مع العلم الذي لا تسأل عنها

لانه انما يسأل عن احد هما بين لجلها فاما بفروع مما يقصد قصده بقصتين ثم يعدله بالثاني بعجز انه لا يسأل
عن الاول لانه قد استيقن عليه ولكنه يسأل عن صاحب الفعل بجعل الفعل بين الاسمين لانه ليس احدهما اولى به
من الآخر ٭ ومن هذا الباب قولك ما ابالي ازيدا لقيت ام عمرا وسواء علي ازيدا اكلت ام عمرا وانما جاز حرف لا
هنا لانك قد سويت الامرين عليك كما استويا حين قلت ازيد عندك ام عمر فجرى هنا على حرف الاستفهام كما
جرى على حرف الندا في قولك اللهم اغفر لنا ايتها العصابة وانما ليست ام هنا لانك تريد معنى ايهما الا ترى
انك اذا قلت ما ابالي اي ذلك كان وسواء علي اي ذلك كان فالمعنى واحد وانما ليست ام هنا كما ليست
في المسئلة ٭ ومثل ذلك ما ادري ازيد في الدار ام عمرو وليت شعري ازيد في الدار ام عمرو فاذا وقعت ام هنا كما وقعت
في الاولى قبلة لان هذا اجري على حرف الاستفهام حيث استوى عليك فيها كما جرى الاول الا ترى انك تقول ليت
شعري ايهما عندك وما ادري ايهما عندك فيجوز ابي وحسن كجاز ايهما عندك وتقول اضربت زيدا ام قتلته فالبدأ
بهما بالفعل احسن لانك انما تسأل عن احدهما لا تدري ايهما كان ولم تسأل عن موضع احدهما فالبدأ بالفعل
هنا احسن كما كان البدأ بالاسم فيما ذكرنا احسن كذلك قلت اي ذلك كان يريد ٭ وتقول ما ادري
اقام ام قعد اذا اردت ما ادري ايهما كان ٭ وتقول ما امري اقام ام قعد اذا اردت انه لم يكن منهما
شيء كانه يقول لا ادري هل كان شيء من ذلك الحال فيما ولا اقعد بعد فيما يعلم احد قيامه فيما ولم يستبين
لي قعود احد فيما يسير وهو معقول الرجل اذا تكلف ولم تكلم ٭ قال المفسر

اعلم ان ام اينما وقعت فهي على حرف الاستفهام وحرف العطف وهو تسوية بين حروف العطف وذاتها سواء فيها في الاستفهام
فعلى وجهين احدهما انها تعادل ثانية الف الاستفهام اولا ويكون ان يعني انهما وذلك قولك ازيد عندك ام عمرو
وازيدا لقيت ام بشرا ومعناه ايهما عندك وايهما لقيت وانما يعادل السائل الا ترى انك تجعل الكلام منزلة ايهما
اذا كان قد عرف وقوع شيء من شيئين او من اشياء ولا يعرفه بعينه فيسأل عن تعذر ان علم ذلك عنده ليعرفه بانه
عندنا كان القائل اذا قال ازيد عندك ام عمرو وقد علم ان عند احدهما لم يحتمل احدهما دون صاحبه فيستفهم
الغلام المحاطب اياه عينا وكذلك قد علم لقاء المحاطب احد الرجلين اما زيدا وانما يشير ولا يعرفه عينا فيلتبس عليه ذلك
بهما وكذلك كل ما استفهم عنه مما لا يقع الا على احد شيئين او المستفهم قد عرف وقوع احد الامرين بهما وهو يلتمس بينه
كقولك اقام زيد ام قعد وقد تعجز عن هذا السؤال بان فيه تسوية وتعادله فاما التسوية فهي ان الاسمين المسؤول
عن احدهما مستوى السائل على السائل ما عنده في احدهما سيل بها عنده في الاخرى واما المعادلة فهي بين الاسمين حملت
الاشارة الاخرة عديلا للاولى ليوقع الالف على الاول ولم على الثاني فهذا سائل عن عمر مما فاذا سأل عن عمر فانما يجوز ان يسأل
واحد بين الاسمين او اجماعة وتعيين وانما يسأل السائل عن هذا والمسؤول عنه يعرف الذي يسأله وقد سمعت
العرب في ذلك فاستعملوه غير واضع محله فقول القائل قد علمت ان زيدا في الدار ام عمرو فهذا
ليس باستفهام والمتكلم فيه بمنزلة المسؤول لان الخاطب بصير بمنزلة السائل الذي يقول قد علمت زيدا في الدار ام
عمرو وقد عرفه بعينه وعلم الذي يقال له اريد الدار ام عمرا فهو بمنزلة المسؤول الذي يعلم ان احدهما في الدار
قد علم ان زيدا في الدار ام عمرو يعتقد من قول المتكلم له ان احدهما في الدار ولا يعرفه بعينه فهو بمنزلة السائل الاول وبمنزلة
ما ادري وليت شعري ازيد في الدار ام عمرو فهذه حال السائل فاذا زال زيد في حال السائل فقال القائل ليت شعري
ازيد في الدار ام عمرو وهو يعلم ان احدهما في الدار لا يدري ايهما في الدار فهو بمنزلة السائل الاول وبمنزلة
ما ادري ايهما في الدار ام عمرو وانما جاز ان يقول ليت شعري ازيد في الدار ام عمرو وهو يعلم ان احدهما في الدار
بين الامرين في انهما عنده كذلك وهو انهما عليك وبينه سواء على اقت ام قعدت ومعناه فيما عندك وهو عندك على هذين الوجهين
واما جاز الاستفهام ولم في هذه الاسماء وان لم تكن استفهاما لما فيها من التسوية والمعادلة فشبهت بين الاستفهام
بما في التسوية والمعادلة لاجتماعهما في التسوية والمعادلة لا في الاستفهام كما جرى على حرف النداء قولك اللهم اغفر لنا
ايتها العصابة وانما خصته بهذا دون سائر الاسماء لان النداء فيه اختصاص فشبهته بالاختصاص الذي
ينادى وقد مضى الكلام فيه قبل والاخبار فهذا الباب ان يكون الشيء الذي تسأل عنه هو الذي يلي الالف وام وسائلا
تسأل عنه بتسويط لقولك ازيد عندك ام عمرو والسؤال عن زيد وعمرو لان السائل ليس يعلم شيئا
ولا سوى ان عن عندك لانه قد عرف ان احدهما عنده فاحسن الالفاظ ما تعادل به الاسمان اللذان هما مستويان
السؤال فجعل احدهما يلي الالف والآخر يلي ام فاذا لم تجعل كذلك وقيل ازيد عندك ام عمرو وصار الذي يلي الالف
عنده وليس بعديل عمرو والذي يلي ام وكذلك لا حتى تأتي زيدا لقيت ام بشرا وكذلك لو قلت اليت زيدا ام بشرا صار الفعل يلي
الالف والاسم يلي ام وهو وان كان جائزا حسنا الا سواء معنى ليت زيدا وازيدا ليت فليس كحسن ازيدا ليت
لم يشكلا به مع صحة المعنى اعلم ان هذا وهو ما يختار العرب واذا كانت المعادلة بين فعلين او بين اسمين جعلت
الفعل الاول والآخر اقرب لان المسألة عن الفعلين وكون الذي ليست المسألة عنه بينهما وذلك قولك اضربت زيدا ام قتلته
لان سؤالك عن فعلين منهما ليعين لك احدهما وانما يسأل عن زيد الذي هو موضع الفعل لان السائل قد علم ان احدهما واقع
بزيد ولم يعرفه بعينه فالبدأ بالفعل ها هنا احسن كما انك اذا قلت ازيدا ضربت ام قتلته فالبدأ بالفاعل المسند

والخبر لاستواء المعنى في ذلك كقوله تعالى سواء عليكم أدعوتموهم أم أنتم صامتون والمعنى سواء عليكم أدعوتموهم
أم صمتم وإن شئت سواء عليكم أأنتم داعون لهم أم أنتم صامتون عنهم وسواء عليكم أهم مدعوون أم متروكون ومعناه
سواء عليكم دعاؤكم إياهم وصمتكم عنهم قول سيبويه قام أو قعد إذا أردت أنه لم يكن بينهما شيء كأنه يقول لا أدري أي
كان منه [illegible]
أو لا قعود فكأنه ما أدري أكان منه أحد هذين وإذا ابتغى كون أحد الأمرين منه وشك فيه عينا قال ما أدري أقام أم قعد
وقد علم أن أحد الأمرين كان منه ولا يعرفه بعينه وما تركته من شرح الباب فلا غناء بما شرحته عنه وقد تبين
شرح ما بعد ذكري جملة وجوهها ما ترجمه الباب الذي يلي [illegible]

[illegible]

فقد سألك عن واحد يقع بينه أحد هذين الفعلين فأجوابه أن تقول له زيد فيعرفه بعينه ثم يسأله عن أحد فعليه بهما
فقدم ذكر الذي قبله وأما قوله هل عندك سعير أو برّ أو تمر فإن هذا لا يقع بعده بها أم على ما ذهب إليه
بعضهم أنها وصلت بشيء بين لأن الألف في بين هل لا يكون بعدها هل لا يكون بعد هل إلا أو لا يجيء
يدعي وقوع الضرب به وتوجيه عليه وتصوره به كما يقول القائل أضرب زيدا أو هو أبوك توبيخا له فلذلك
ألا ترى أنه سمع من يذهب إلى تجارة الألف من سألها أيام تجر في هل يقع بعد أم البتة يقول كما يقع بعد الألف
كقوله عز وجل أم يقولون افتراه على جهة التوبيخ ولا يكون هل الا بتسيناف الاستفهام وقد يجوز هو حرف يجر
أسماء الاستفهام وقد يجوز أن تقول هل عندك سعير أم برّ على أم المنقطعة وهو استفهام بعد استفهام في
عبارة من يعني وهذا الموضع لا يكاد أن تقف أعندك سعير أو برّ فأنت في التحصيل سائل عن كل واحد منهما كما
هو كذلك إذا لعرفه نسوّي بين كل واحد وإذا قلت أعندك سعير أم برّ فأنت سائل عن كل واحد منهما بيلوا أيهما
منهما سؤال من يعرفه وكأنك قلت أعندك سعير أو برّ والدليل على ذلك أنك إذا قلت أعندك سعير أو برّ فجوابه أن
يقال نعم أو لا فتكون جوابا واحدا عن السؤالين كما أن عندك أعندك سعير بعد أو لا وإذا قيل عندك سعير
أم برّ أو قيل عندك سعير أعندك برّ فلكل سؤال منهما جواب غير جواب الآخر وهذا كان أو وأم منفكة إحداهما عن
قولك أو هل لا بعد قبلك وأم وهل بعد والذي يبين لك ما ذكرت من القرآن أو من كلامين وقوله هل أتاك
حديث ضيف إبراهيم لا يجتمعان هل لا تقع بعد سؤال واحد وإذا قلت ما أدري هل عندك سعير أو برّ فكأنك
قلت ما أدري أيهما عندك فهل ها هنا بمنزلة أيهما وكذلك إذا قلت ليت شعري هل عندك سعير أو برّ
معنى ليت ها هنا تمنّ وفي دخول هل ها هنا دون الهمزة ما ذكرت لك من أن هل بمنزلة أيهما ألا ترى أنك
تقول ليت شعري أيهما عندك سعير أو برّ وقد يجوز أن تقول ليت شعري أعندك سعير أو برّ فتدخل الألف
لأنك تريد أن تسأل عن أحدهما وإن شئت قلت ليت شعري أيهما عندك سعير أو برّ فتدخل أيهما لأنك تريد
أن تسأل عن أحدهما وإن شئت قلت ليت شعري هل عندك سعير أو برّ فتدخل هل لأنك تريد أن تسأل عن
أحدهما وإن شئت قلت ليت شعري أعندك سعير أو برّ فتدخل الألف لأنك تريد أن تسأل عن أحدهما
وإن شئت قلت ليت شعري عندك سعير أم برّ فتدخل أم لأنك تريد أن تسأل عن أحدهما وإن شئت قلت
ليت شعري أعندك سعير أم برّ فتدخل الألف وأم لأنك تريد أن تسأل عن أحدهما وإن شئت قلت ليت
شعري عندك سعير أو برّ فتدخل أو لأنك تريد أن تسأل عن أحدهما وإن شئت قلت ليت شعري أيهما
عندك سعير أو برّ فتدخل أيهما لأنك تريد أن تسأل عن أحدهما وإن شئت قلت ليت شعري هل عندك
سعير أو برّ فتدخل هل لأنك تريد أن تسأل عن أحدهما وإن شئت قلت ليت شعري أعندك سعير أو برّ
فتدخل الألف لأنك تريد أن تسأل عن أحدهما وإن شئت قلت ليت شعري عندك سعير أم برّ فتدخل أم
لأنك تريد أن تسأل عن أحدهما وإن شئت قلت ليت شعري أعندك سعير أم برّ فتدخل الألف وأم لأنك
تريد أن تسأل عن أحدهما وإن شئت قلت ليت شعري عندك سعير أو برّ فتدخل أو لأنك تريد أن تسأل
عن أحدهما وإن شئت قلت ليت شعري أيهما عندك سعير أو برّ فتدخل أيهما لأنك تريد أن تسأل عن
أحدهما وإن شئت قلت ليت شعري هل عندك سعير أو برّ فتدخل هل لأنك تريد أن تسأل عن أحدهما

هذا باب آخر من الألف

قول أبيت ما أو غيرها أو أخالدا وأعندك زيد أو عمرو كأنك قلت عندك واحد من هذين وكذلك إذا سمع
بعض أحد ما أو غيرها أو أخالدا وأعندك زيد أو عمرو كأنك قلت عندك واحد من هذين وكذلك إذا سمع
بعض أحد ما أو غيرها أو أخالدا وأعندك زيد أو عمرو كأنك قلت عندك واحد من هذين وكذلك إذا سمع
بعض أحد ما أو غيرها أو أخالدا وأعندك زيد أو عمرو كأنك قلت عندك واحد من هذين وكذلك إذا سمع
بعض أحد ما أو غيرها أو أخالدا وأعندك زيد أو عمرو كأنك قلت عندك واحد من هذين وكذلك إذا سمع
بعض أحد ما أو غيرها أو أخالدا وأعندك زيد أو عمرو كأنك قلت عندك واحد من هذين وكذلك إذا سمع

قال المفسر

اعلم أن أو جعلتها أن تعرف شيئا من شيء وهو جواب الأوامر تحلل فتضارب جالا وتسابا عدة في أخرى حتى توهم أنها قد
تضادت وهي ترجع إلى الأصل الذي وضعت له وأنا مفسره لك إن شاء الله تعالى فقولك جاءني زيد أو عمرو
فالأصل فيه أن أحدهما جاءه والآخر لم يجئه إلا أنك لست تدري أيهما الجائي فالظاهر من الكلام أن جهلة
السامع على شك المتكلم وقد يجوز أن يكون المتكلم غير شاك إلا أنه أبهم على السامع لغرض قصده كما يقول القائل لا كلمت أحدا اليوم
والغرض أحد الأمرين في قد عزم بعينه ولم يخبر به وقد يحسن دخول أو بين أشياء يباح لها كلها الفعل أو يأتي مخالفه
مراد به ذكر أو أو إذا كان في أحد هذين ما في وقته كقولك إذا سألك أيهما فعلت لك ما كنت تأكل بعد أو من الفاكهة ما كنت أكل الليلة أو العنب
أو الخوخ أو نحوه لك وكذلك لو قيل لك ما تأكل من الطعام فتقول برا أو أرزا أو لحما أو سمكا أي فرد شئت عندنا وسواء هذا
قد حلل لك الأمر في واحد ولو قال كنا أكلنا لحما أو حبا أو فاكهة لاحتمل أن يكون جمع منها في وقت ويحتمل أن يكون أفرد كل
واحد منها فإذا أراد بيان الأمر في واحد جاء بأو وذلك أن أو وضعت للخلط يعلم إذا قال كنت آكل لحما أو حبا أو فاكهة
أكل برا أو أرزا في مثل الحال التي ذكرناها أنه لم يرد الشك ولا الإبهام وإذا وقعت في الأمر الذي على جهتين كلاما للإفراد
أحد الوجهين أن يكون أحد الأمرين إذا اختار لا يحاوزه ولا يتخطاه ولا يجاوزه ويكون الآخر عليه محضورا والوجه الآخر أن يكون
مخيرا وكل واحد بين الأمرين من غير حظر الآخر عليه فأما الأول فنحو كل خذ ثوبا أو دينارا إذا أخبرته أحدهما وكان لا فرق
بينهما إذا أراد الذي يستفي الكمية وتخرج هذا نحو أن تعلم أنه ما كان لك أن تناول شيئا بين الاثنين قبل أن تحسن
الآمرة أنهما كانا محضورين عليه ثم رأيت الحظر أحدهما دون الآخر على حظوظ فإذا أمرك أحدهما بشيء أو نهاك عنه فالذي
كانا محظورين عليه ثم كان لك أن تأخذ وتعد منهما فلما أحد هذين شيئا أو نهاك عنه فالذي كان محظورا عليه منهما
وبقي للآخر على حظره وبقل أن تأخذ وتعد منهما فلما أحد هذين شيئا أو نهاك عنه فالذي كان محظورا عليه منهما
وبقل للآخر على حظره وبقل أن تأخذ وتعد منهما فلما أحد هذين شيئا أو نهاك عنه فالذي كان محظورا عليه منهما
وبقل للآخر على حظره وبقل أن تأخذ وتعد منهما فلما أحد هذين شيئا أو نهاك عنه فالذي كان محظورا عليه منهما
وبقل للآخر على حظره وبقل أن تأخذ وتعد منهما فلما أحد هذين شيئا أو نهاك عنه فالذي كان محظورا عليه منهما
وبقل للآخر على حظره وبقل أن تأخذ وتعد منهما فلما أحد هذين شيئا أو نهاك عنه فالذي كان محظورا عليه منهما

قال المفسر

اعلم أن أو جعلتها أن تعرف شيئا من شيء وهو جواب الأوامر تحلل فتضارب جالا وتسابا عدة في أخرى حتى توهم أنها قد
تضادت وهي ترجع إلى الأصل الذي وضعت له وأنا مفسره لك إن شاء الله تعالى فقولك جاءني زيد أو عمرو فالأصل فيه
أن أحدهما جاءه والآخر لم يجئه إلا أنك لست تدري أيهما الجائي فالظاهر من الكلام أن جهلة السامع على شك المتكلم وقد يجوز أن يكون المتكلم غير شاك إلا أنه أبهم على السامع لغرض قصده كما يقول القائل لا كلمت أحدا اليوم
والغرض أحد الأمرين في قد عزم بعينه ولم يخبر به وقد يحسن دخول أو بين أشياء يباح لها كلها الفعل أو يأتي مخالفه
مراد به ذكر أو أو إذا كان في أحد هذين ما في وقته كقولك إذا سألك أيهما فعلت لك ما كنت تأكل بعد أو من الفاكهة ما كنت أكل الليلة أو العنب
أو الخوخ أو نحوه لك وكذلك لو قيل لك ما تأكل من الطعام فتقول برا أو أرزا أو لحما أو سمكا أي فرد شئت عندنا وسواء هذا
قد حلل لك الأمر في واحد ولو قال كنا أكلنا لحما أو حبا أو فاكهة لاحتمل أن يكون جمع منها في وقت ويحتمل أن يكون أفرد كل
واحد منها فإذا أراد بيان الأمر في واحد جاء بأو وذلك أن أو وضعت للخلط يعلم إذا قال كنت آكل لحما أو حبا أو فاكهة
أكل برا أو أرزا في مثل الحال التي ذكرناها أنه لم يرد الشك ولا الإبهام وإذا وقعت في الأمر الذي على جهتين كلاما للإفراد
أحد الوجهين أن يكون أحد الأمرين إذا اختار لا يحاوزه ولا يتخطاه ولا يجاوزه ويكون الآخر عليه محضورا والوجه الآخر أن يكون مخيرا
وكل واحد بين الأمرين من غير حظر الآخر عليه فأما الأول فنحو كل خذ ثوبا أو دينارا إذا أخبرته أحدهما وكان لا فرق
بينهما إذا أراد الذي يستفي الكمية وتخرج هذا نحو أن تعلم أنه ما كان لك أن تناول شيئا بين الاثنين قبل أن تحسن
الآمرة أنهما كانا محضورين عليه ثم رأيت الحظر أحدهما دون الآخر على حظوظ فإذا أمرك أحدهما بشيء أو نهاك عنه فالذي
كان محظورا عليه منهما ثم كان لك أن تأخذ وتعد منهما فلما أحد هذين شيئا أو نهاك عنه فالذي كان محظورا عليه منهما
وبقي للآخر على حظره وبقل أن تأخذ وتعد منهما فلما أحد هذين شيئا أو نهاك عنه فالذي كان محظورا عليه منهما
وبقي للآخر على حظره وبقل أن تأخذ وتعد منهما فلما أحد هذين شيئا أو نهاك عنه فالذي كان محظورا عليه منهما
وبقي للآخر على حظره وبقل أن تأخذ وتعد منهما فلما أحد هذين شيئا أو نهاك عنه فالذي كان محظورا عليه منهما

بسر هذه جملة كل جملة منهما مستقلة وخبر دخلت أو بينهما كما تدخل بين الجملة التي هي فعال وفاعلون ومفعولك كقولك اضرب زيدا أو تضرب عمرا أو تضرب خالدا ودخول بينهما كدخولها بين الاسماء الافراد كقولك اضرب زيدا أو بشرا وخالدا الا ان المسئول واحد منهما فان كانت أو بين جملتين فالمسئلة عن احدهما مبهمة وسمي سيبويه الكينونة في ان كانت أو بين اسماء أو افراد فالمسئلة عن الجميع فاعلم ان الف الاستفهام الباب والوجه فيها ان يليها الفعل الا ان يكون السؤال عن احد اسمين بعينهما فانك تكون مختارا ان بليها الاسم كقولك أزيدا ضربت أم عمرا أم زيد قائم أم عمرو ولو جعلت مكان ام او كان الباب والوجه ان يلي الف الاستفهام الفعل كقولك أضربت زيدا أو عمرا وان قلت أزيد قائم أم عمرو لم يكن السؤال مع ام وقع عن الاسم ومع او وقع عن الفعل ثم بعد ذلك يجوز تاخيرها الوجه تقديمها والوجه تقديم ما الوجه تاخيره على اذ ذكرت في الباب فالباب تقديم الاسم ويجوز تاخيره والباب او تاخير الاسم ويجوز تقديمه وتقول بسبويه فاذا قال الجليس امر عمرو قائم او ما عمرو قائم او ما زيد ذاهب ام عمرو قائم او ما زيد قائم ام عمرو فيه سواء لانك لم تبن بفعل لاحد الاسمين ثم سألت عن تعيينه كما تقول أزيدا ضربت ام عمرا وقد علمت ان المضروب احدهما والمسئول عنه مستوفم بذلك ان تفصل الاسمين المضروب وغيره منهما على نحو ما علمت في قولك أزيد قائم ام عمرو وكذلك أضرب زيدا او تضرب عمرا او تضرب خالدا فاذا اردت معنى انها على هذه المسئلة قلت أضرب زيدا ام عمرو وكذلك اضرب زيدا ام عمرا او تضرب خالدا ام عمرا فعلى هذا تجمعهما اذا جمعتهما بالواو او تجيء بهما بغير واو وتجيء بهما بالف الاستفهام ان شئت لان المسئلة ليست عن احد الاسمين بعينه فالتمس بحسبه واما ان تجيء بهما بغير الف الاستفهام فان تجعل احدهما فعلا او فاعلا او مفعولا ويصير كلام المتكلم الذي بعده لا يدخل فيما قبلها ولا يغلو به وكانها بوا العتابي البرد يقول ان معنى قول سيبويه قائم زيد أو عمرو سواء في جواز رفعهما على هذا الموضع وان كان مختلفا معناهما في اصل الباب واستويا عنده اذا تم الكلام على احد الاسمين كما يجوز ان تقول قام زيد قام عمرو ويجوز ان تقول قام زيد وقعد عمرو وقد مر ذكر هذا ما يأتي على ما ركبنا من ترتيب الباب والله اعلم

قال المفسر

قوله اجالس زيدا او عمرا او خالدا كانك قلت جالس احد هؤلاء فاذا قلت اضرب احد هؤلاء فانما اردت انك لم ترد ان تخبر بانسان بعينه وان كل هؤلاء اهل ان يضرب كانك قلت اضرب هذا الضرب من الناس وقوله او تضرب عمرا او خالدا او تضرب عمرا او خالدا كانك قلت كل احد من هذين الاسمين فيما مضى اذا كان الذي قبله فان نصبت هذا قلت لا بل اضرب عمرا او خالدا كانك قلت لا بل اضرب شيئا من هذه الاشياء وتظير ذلك قوله عز وجل ولا تطع منهم آثما او كفورا ان لا تطع احدا من هؤلاء وتقول لا بل اضرب عمرا او خالدا اذا جعلتهما مع زيد وان شئت جعلت الواو بمنزلة او فدخل على كل واحد منهما ما دخل على الذي قبله كما تقول أزيد او عمرو قائم ام هند او جارية ذاهبة فالجليس على اكثر من واحد من هؤلاء وان شئت جعلت الواو بمنزلة مع فقلت أزيد وعمرو قائم ام هند او جارية ذاهبة فالجليس على واحد من هؤلاء وان شئت جعلت الواو بمنزلة او فقلت أزيد او عمرو قائم ام هند او جارية ذاهبة فالجليس على واحد من هؤلاء وان شئت جعلت الواو بمنزلة او فقلت أزيد او عمرو قائم ام هند او جارية ذاهبة فالجليس على واحد من هؤلاء وان شئت جعلت الواو بمنزلة او فقلت أزيد او عمرو قائم ام هند او جارية ذاهبة فالجليس على واحد من هؤلاء

قال المفسر

اما انا اعني على ما هيئت عندك اطال فاسلى أو ناهى فاقصرا

وزعم الخليل ان تجعل الا ضربت اذهب لم تكن قائلا ان قال ذلك انك تقول لا ضربته أين ذهب وانما قارن ما انا بالي لانك اذا قلت سواء علي اذهبت أم مكثت فهذا الكلام في موضع سواء علي هذان واذا قلت ما انا بالي اذهبت أم مكثت فهو في موضع ما انا بالي واجدا بين هذين وانت لا تريد ان تقول ان الاول لا ضربته هذين ولا تريد ان تقول ما هيئت هذين لك انما تريد ان تقول ان الاسم رفع على اشد الفعلين وان قلت لا ضربته اذهب ومكث لم تجز لانك لم ترد ان معنى انها قلت ان تكون ولا تجوز لا ضربته امكث لان هذا لا يجوز لا ضربته اذهب ومكث كما يجوز ما ادري اقام زيد او قعد * الا ترى انك تقول ما ادري اقام كما تقول اذهب كما تقول أعلم اقام زيد وكما يجوز ان تقول لا ضربته اذهب * وتقول وكل حسناء اولم تسمه كانه قال وكل حسناء جعلتها او جئتنا او وكل كل جمع هو لها داخل فيها او بمنزلة ما ان كان داخلا او خارجا فان شاء ادخل الواو وان شاء لم يدخل وقد دخل اخرا جعلتها او ام تسمه كانه قال اما ان اذهبت ام مكث وقد علم ان احدهما كائن فعلى ان يكون حالا لا ضربته ذهبت كان خبرا بقي في جميع ما ذكرت لك

قال المفسر

اعلم ان اوقام والواو وبل واصول وصعن تجعل بعد ثم فيمن بين المجازاة والابتداء مما تدخل فيه فتجعل ثم بمنزلة الفاء في ان تجعل ما بعدها مرتبطا بما قبلها وتجعل الواو وفي قولك مررت بعمرو وهند او جارية له بمنزلة او وتجعل بل بمنزلة لا وتجعل اصول وصعن بمنزلة ما ان كان ما بعدها مرتبطا بما قبلها وتجعل ما بعدها بمنزلة ما قبلها ان كان ما قبلها واجبا وما بعدها واجبا وان كان ما قبلها منفيا وما بعدها منفيا وتجعل ما بعدها بمنزلة ما قبلها ان كان ما قبلها استفهاما وما بعدها استفهاما فاما قولك ما مررت بعمرو وهند او جارية له فان الواو جمعت بين عمرو وهند وجارية له كما تجمع بين الاسماء المفردة فاما قولك ما مررت بعمرو ثم هند او جارية له فان ثم جعلت ما بعدها مرتبطا بما قبلها وجعلت ما بعدها بمنزلة ما قبلها فاما قولك ما مررت بعمرو بل هند او جارية له فان بل جعلت ما بعدها بمنزلة لا فاما قولك ما مررت بعمرو اصول هند او جارية له فان اصول جعلت ما بعدها مرتبطا بما قبلها وجعلت ما بعدها بمنزلة ما قبلها فاما قولك ما مررت بعمرو صعن هند او جارية له فان صعن جعلت ما بعدها مرتبطا بما قبلها وجعلت ما بعدها بمنزلة ما قبلها

قال المفسر

قوله ما انا بالي ذهبت ام مكثت فهو في موضع ما انا بالي واجدا بين هذين وانت لا تريد ان تقول ان الاول لا ضربته هذين ولا تريد ان تقول ما هيئت هذين لك انما تريد ان تقول ان الاسم رفع على اشد الفعلين وان قلت لا ضربته اذهب ومكث لم تجز لانك لم ترد ان معنى انها قلت ان تكون ولا تجوز لا ضربته امكث لان هذا لا يجوز لا ضربته اذهب ومكث كما يجوز ما ادري اقام زيد او قعد * الا ترى انك تقول ما ادري اقام كما تقول اذهب كما تقول أعلم اقام زيد وكما يجوز ان تقول لا ضربته اذهب * وتقول وكل حسناء اولم تسمه كانه قال وكل حسناء جعلتها او جئتنا او وكل كل جمع هو لها داخل فيها او بمنزلة ما ان كان داخلا او خارجا فان شاء ادخل الواو وان شاء لم يدخل وقد دخل اخرا جعلتها او ام تسمه كانه قال اما ان اذهبت ام مكث وقد علم ان احدهما كائن فعلى ان يكون حالا لا ضربته ذهبت كان خبرا بقي في جميع ما ذكرت لك

قال المفسر

اعلم ان اوقام والواو وبل واصول وصعن تجعل بعد ثم فيمن بين المجازاة والابتداء مما تدخل فيه فتجعل ثم بمنزلة الفاء في ان تجعل ما بعدها مرتبطا بما قبلها وتجعل الواو وفي قولك مررت بعمرو وهند او جارية له بمنزلة او وتجعل بل بمنزلة لا وتجعل اصول وصعن بمنزلة ما ان كان ما قبلها واجبا وما بعدها واجبا وان كان ما قبلها منفيا وما بعدها منفيا وتجعل ما بعدها بمنزلة ما قبلها ان كان ما قبلها استفهاما وما بعدها استفهاما فاما قولك ما مررت بعمرو وهند او جارية له فان الواو جمعت بين عمرو وهند وجارية له كما تجمع بين الاسماء المفردة فاما قولك ما مررت بعمرو ثم هند او جارية له فان ثم جعلت ما بعدها مرتبطا بما قبلها وجعلت ما بعدها بمنزلة ما قبلها فاما قولك ما مررت بعمرو بل هند او جارية له فان بل جعلت ما بعدها بمنزلة لا فاما قولك ما مررت بعمرو اصول هند او جارية له فان اصول جعلت ما بعدها مرتبطا بما قبلها وجعلت ما بعدها بمنزلة ما قبلها فاما قولك ما مررت بعمرو صعن هند او جارية له فان صعن جعلت ما بعدها مرتبطا بما قبلها وجعلت ما بعدها بمنزلة ما قبلها

قال المفسر

قوله ما انا بالي ذهبت ام مكثت فهو في موضع ما انا بالي واجدا بين هذين وانت لا تريد ان تقول ان الاول لا ضربته هذين ولا تريد ان تقول ما هيئت هذين لك انما تريد ان تقول ان الاسم رفع على اشد الفعلين وان قلت لا ضربته اذهب ومكث لم تجز لانك لم ترد ان معنى انها قلت ان تكون ولا تجوز لا ضربته امكث لان هذا لا يجوز لا ضربته اذهب ومكث كما يجوز ما ادري اقام زيد او قعد * الا ترى انك تقول ما ادري اقام كما تقول اذهب كما تقول أعلم اقام زيد وكما يجوز ان تقول لا ضربته اذهب * وتقول وكل حسناء اولم تسمه كانه قال وكل حسناء جعلتها او جئتنا او وكل كل جمع هو لها داخل فيها او بمنزلة ما ان كان داخلا او خارجا فان شاء ادخل الواو وان شاء لم يدخل وقد دخل اخرا جعلتها او ام تسمه كانه قال اما ان اذهبت ام مكث وقد علم ان احدهما كائن فعلى ان يكون حالا لا ضربته ذهبت كان خبرا بقي في جميع ما ذكرت لك

قال المفسر

اعلم ان اوقام والواو وبل واصول وصعن تجعل بعد ثم فيمن بين المجازاة والابتداء مما تدخل فيه فتجعل ثم بمنزلة الفاء في ان تجعل ما بعدها مرتبطا بما قبلها وتجعل الواو وفي قولك مررت بعمرو وهند او جارية له بمنزلة او وتجعل بل بمنزلة لا وتجعل اصول وصعن بمنزلة ما ان كان ما قبلها واجبا وما بعدها واجبا وان كان ما قبلها منفيا وما بعدها منفيا وتجعل ما بعدها بمنزلة ما قبلها ان كان ما قبلها استفهاما وما بعدها استفهاما فاما قولك ما مررت بعمرو وهند او جارية له فان الواو جمعت بين عمرو وهند وجارية له كما تجمع بين الاسماء المفردة فاما قولك ما مررت بعمرو ثم هند او جارية له فان ثم جعلت ما بعدها مرتبطا بما قبلها وجعلت ما بعدها بمنزلة ما قبلها فاما قولك ما مررت بعمرو بل هند او جارية له فان بل جعلت ما بعدها بمنزلة لا فاما قولك ما مررت بعمرو اصول هند او جارية له فان اصول جعلت ما بعدها مرتبطا بما قبلها وجعلت ما بعدها بمنزلة ما قبلها فاما قولك ما مررت بعمرو صعن هند او جارية له فان صعن جعلت ما بعدها مرتبطا بما قبلها وجعلت ما بعدها بمنزلة ما قبلها

والتكسير كنحو هذا الباب وغيره مما يأتي في اسم لا ينصرف فاذا صغرته انصرف كالاسماء المعدولة نحو عمر وزفر فاذا
جعلت عمر وزفر اسم رجل صرفتهما وسمّيت بهما رجلا فاذا صغرتهما لم تصرفهما وذلك لزوال بنائهما فاذا صغرت صار
تضرب فلم يجز فيه وسمّيت به رجلا ثم صغرته لم يجز فيه الا ما كان قبل التصغير

باب ما يكون من الأسماء أفعل فيه أصلا وما يكون من الأسماء فيه زائدا

قال المفسر اعلم أن كل اسم كان على أفعل فهو نحو أكلب وأدؤر وأشبع فانه لا ينصرف في المعرفة لأن المعارف أثقل
من النكر لأنها لا تكون إلا بعلامات وتركيب ما هو المعرفة حيث انسبك الفعل الذي هو المعرفة عندهم وينصرف في النكرة لأنه يجمع
فيها الى المعرفة وزن الفعل والتعريف واذا تكرر فيه وزن الفعل فقط وقولنا المعرفة وزن الفعل الموضوع وما يأتي
غيره أن يستحق شيء بعينه من جارية امرأة او بلدا او موضع او غير ذلك بين المحبوان كاستحقاق الواحد بذلك التعريف
تخصيصه وأما قبل أن يستحق فهو نكرة فأفعل نحو أبرص والبرص والنغل الذي هو جماع النغلة والنغلة الفاقرة المسترخي
وقالوا لها أيضا الأنغلان وهو ليس بصفة حقيقية ومثل أكلب قولك أن برمعا مثل يذهب أكلب مثل أدخل لأنك
ترى ان العرب لا تصرف أعصر لعلة بعض العرب بعضهم لا يصرفه أيضا وينصرف ذلك النكرة لأنه ليس بصفة
وأما انصرف في النكرة لأن الذي يبقى منه علة واحدة وهو وزن الفعل فانه لو قال فاكل جمع فلم يكن علة تامة
فاذا سميت بأكل رجل بغير من الجمع شيئا فقد زال الجمع وصار اسما لذلك الشيء وعلى ان العاقل اجمع لا بعد لتبع
فيها اذ كان يمكن أن يكثر كقولنا انعام وانامير وارفط وارانب وسنوضح على ذلك ان شاء الله قال
واعلم ان منه ايا ما لا يكون الا معرفة واحدة بنفسه اذا لم يسم على اربعة احرف الا وفي اولها زائدة مثل الا ترى انه
ليس من اسم يسمى الكلي ينصرف وان لم يكن له فعل ينصرف وانما ذلك على انها زائدة كثرة وذهولها عن بناء
الثلثة وكذلك التاء ايضا واليم اذا جعل منه ذلك وخفي عليك ان تصرف افكل واذ اجاءت بمنزلة الزكارة
في الرباعية ليس له فعل يمنعه المنظرة والمدحلة فانهما يمنعان الصرف لانه قد ورد ذا او لا الا شواعر الذي ان كان زائدا منع الصرف وان كان اصليا لم يمنع ومعرفة ذلك من علم
الصرف لانه قد ذكر افكل وهو الرعدة وجعل الهمزة فيه زائدة تجعيرا على افعل فكان فاعلا فاذا لم يكن الهمزة اصلية
تجعيرا على فعلل من جعثر فينصرف في المعرفة واذا كان افعل لم ينصرف فقال سيبويه الدليل على ان الهمزة زائدة
انه ليس من اسم ثلثي يكون على بنات الثلثة يعني ان الهمزة يكثر دخولها على بنات الثلثة زائدة وما عرف اصلها
وعلم انها فاء نحو ألم وأسهب وأسقر وأفيل وما لا يحصى كثرة وأصله من صفر وخمر وسهب وفيل
فحملوا الحرف اسبقاقه على ما قد عرف لاصالة ما اخذ منه وما لا يعلم قالوا ان لم تقل هذا يعني ان لم تقل ان الهمزة زائدة
ووقفت بينه وبين احمر لان احمر قد عرف اسبقاقه وافكل لا يعرف لسقوط فاء الحرف دخل عليك ان لا تجعل مما لا يعرف
اسبقاقه حرفا زائدا كالفاء الزكارة وهي شيء يعدل به البعير والرباعية التي يجمع فيها الفلاح وان تجعله من باب
الظرنطرة والمدحلة ملوه وهذا قاتل وقد اشتقصنا ذلك في التصريف فالباب ان تجعل ما كثر زائدا حتى يعرف بالاستقاق
الأصلي وان حمل عليه ما لم يعرف حتى يقوم دليل على غير ذلك واسرنبث وسعيني فانهما سيبويه واصلهما اوله
رابعة زائدة اعلمت من آخر الكلمة الى فائها قال وانما جعلت الهمزة زائدة في بنات الثلثة لانها
زائدة بان حتى يجيء ان يكون اولى انما الزيادة فيما اولى بذلك على اوليهم رجل ما قولي ووزنه فعول لان
فاء الفعل فوجب ان يكون اولى فوعل ولو سميت رجلا لا تصرفه ولو اهذا الاشتقاق كان افعل لان افعل من
فوعل لو سميت لم ترد اولى لكان عندنا افعل لان افعل من هذا اكثر من فوعل قال ولو عارض
الكلام شيء نحو أكلب وايقن سميت به رجلا مرتين لانه لو كان افعل لم يكن احرف الأول الا ساكنا فلما لم يجز ان
كان على افعل سقط عنه افعل لعلة ولا يلزم من جاءني عيسى في عامه كقولنا اسرة وابل وأكثر افعل البعير وكما
اشبه ذلك مما لا يحصى واذا جاء على فعلل وكان اللامان من جنس واحد لم يدغم نحو قولنا اسرة ودد وشد
وجلب وما اشبه ذلك فلذلك جاء اكثر ما يقع لو جاء وسميت رجلا بشيء من ذلك ثم صغرت وحملت على تفعلل قال
افعل ذلك على ذلك هو اول بذلك وبزيد باذل بذلك والاولى يستدل على ان اول افعل الا
يكون الا افعل وذلك بذلك تقول هو افضل منك وانبل بذلك وأول بذلك وأقدم بذلك وأول بذلك ميزة أقدم بذلك
الاول والاولية ميزة الافضل والفضلي والاجلي وأما خير منك وشر منك فانما كثروا الأصل بهما الخير
وأشر بذلك وانما حذفت الهمزة منهما لكثرة ما تأتي الكلام قال واذا سميت رجلا بأبيت فهي غير مصروفة
في الهمز عليه لانه بمنزلة فيما افعل وقولهم نحن على هذا لكان افعل والمعنى ان الضرب تقول قد ذلك
بناء البيت نقول لبنة وفي اذا الاشتقاق دليل بين ان الهمزة زائدة وتركها لا قياس شاذ ومن الناس من قال ابيت
يجعله مع ليت لكذا الحكاية القرآن ولكنها حكوا ليس بمعنى اعقل قال وبنات ير عندي حرفه لانه بمنزلة الفعل
ولا تجعل حرفا لا دليل عليه الا ان يجيء شيء فاما جعلك لتاء زائدة ليس الكلام شيء على اربعة

باب ما يكون من الأسماء أفعل فيه زائدا

قال المفسر اعلم ان كل اسم كان على أفعل فهو نحو أكلب وأدؤر وأشبع فانه لا ينصرف في المعرفة لأن المعارف أثقل من النكر لأنها لا تكون إلا بعلامات وتركيب ما هو المعرفة عندهم حيث انسبك الفعل الذي هو المعرفة عندهم وينصرف في النكرة لأنه يجمع فيها الى المعرفة وزن الفعل والتعريف واذا تكرر فيه وزن الفعل فقط وقولنا المعرفة وزن الفعل الموضوع وما يأتي غيره أن يستحق شيء بعينه من جارية امرأة او بلدا او موضع او غير ذلك بين المحبوان كاستحقاق الواحد بذلك التعريف تخصيصه وأما قبل أن يستحق فهو نكرة فأفعل نحو أبرص والبرص والنغل الذي هو جماع النغلة والنغلة الفاقرة المسترخي وقالوا لها أيضا الأنغلان وهو ليس بصفة حقيقية ومثل أكلب قولك أن برمعا مثل يذهب أكلب مثل أدخل لأنك ترى ان العرب لا تصرف أعصر لعلة بعض العرب بعضهم لا يصرفه أيضا وينصرف ذلك النكرة لأنه ليس بصفة وأما انصرف في النكرة لأن الذي يبقى منه علة واحدة وهو وزن الفعل فانه لو قال فاكل جمع فلم يكن علة تامة فاذا سميت بأكل رجل بغير من الجمع شيئا فقد زال الجمع وصار اسما لذلك الشيء وعلى ان العاقل اجمع لا بعد لتبع فيها اذ كان يمكن أن يكثر كقولنا انعام وانامير وارفط وارانب وسنوضح على ذلك ان شاء الله قال واعلم ان منه ايا ما لا يكون الا معرفة واحدة بنفسه اذا لم يسم على اربعة احرف الا وفي اولها زائدة مثل الا ترى انه ليس من اسم يسمى الكلي ينصرف وان لم يكن له فعل ينصرف وانما ذلك على انها زائدة كثرة وذهولها عن بناء الثلثة وكذلك التاء ايضا واليم اذا جعل منه ذلك وخفي عليك ان تصرف افكل وان تجعل الشيء اذا جاءت بمنزلة الزكارة في الرباعية ليس له فعل يمنعه المنظرة والمدحلة فانهما يمنعان الصرف لانه قد ورد ذا او لا الا شواعر الذي ان كان زائدا منع الصرف وان كان اصليا لم يمنع ومعرفة ذلك من علم الصرف لانه قد ذكر افكل وهو الرعدة وجعل الهمزة فيه زائدة تجعيرا على افعل فكان فاعلا فاذا لم يكن الهمزة اصلية تجعيرا على فعلل من جعثر فينصرف في المعرفة واذا كان افعل لم ينصرف فقال سيبويه الدليل على ان الهمزة زائدة انه ليس من اسم ثلثي يكون على بنات الثلثة يعني ان الهمزة يكثر دخولها على بنات الثلثة زائدة وما عرف اصلها وعلم انها فاء نحو ألم وأسهب وأسقر وأفيل وما لا يحصى كثرة وأصله من صفر وخمر وسهب وفيل فحملوا الحرف اسبقاقه على ما قد عرف لاصالة ما اخذ منه وما لا يعلم قالوا ان لم تقل هذا يعني ان لم تقل ان الهمزة زائدة ووقفت بينه وبين احمر لان احمر قد عرف اسبقاقه وافكل لا يعرف لسقوط فاء الحرف دخل عليك ان لا تجعل مما لا يعرف اسبقاقه حرفا زائدا كالفاء الزكارة وهي شيء يعدل به البعير والرباعية التي يجمع فيها الفلاح وان تجعله من باب الظرنطرة والمدحلة ملوه وهذا قاتل وقد اشتقصنا ذلك في التصريف فالباب ان تجعل ما كثر زائدا حتى يعرف بالاستقاق الأصلي وان حمل عليه ما لم يعرف حتى يقوم دليل على غير ذلك واسرنبث وسعيني فانهما سيبويه واصلهما اوله رابعة زائدة اعلمت من آخر الكلمة الى فائها قال وانما جعلت الهمزة زائدة في بنات الثلثة لانها زائدة بان حتى يجيء ان يكون اولى انما الزيادة فيما اولى بذلك على اوليهم رجل ما قولي ووزنه فعول لان فاء الفعل فوجب ان يكون اولى فوعل ولو سميت رجلا لا تصرفه ولو اهذا الاشتقاق كان افعل لان افعل من هذا اكثر من فوعل لو سميت لم ترد اولى لكان عندنا افعل لان افعل من هذا اكثر من فوعل قال ولو عارض الكلام شيء نحو أكلب وايقن سميت به رجلا مرتين لانه لو كان افعل لم يكن احرف الأول الا ساكنا فلما لم يجز ان كان على افعل سقط عنه افعل لعلة ولا يلزم من جاءني عيسى في عامه كقولنا اسرة وابل وأكثر افعل البعير وكما اشبه ذلك مما لا يحصى واذا جاء على فعلل وكان اللامان من جنس واحد لم يدغم نحو قولنا اسرة ودد وشد وجلب وما اشبه ذلك فلذلك جاء اكثر ما يقع لو جاء وسميت رجلا بشيء من ذلك ثم صغرت وحملت على تفعلل قال افعل ذلك على ذلك هو اول بذلك وبزيد باذل بذلك والاولى يستدل على ان اول افعل الا يكون الا افعل وذلك بذلك تقول هو افضل منك وانبل بذلك وأول بذلك وأقدم بذلك وأول بذلك ميزة أقدم بذلك الاول والاولية ميزة الافضل والفضلي والاجلي وأما خير منك وشر منك فانما كثروا الأصل بهما الخير وأشر بذلك وانما حذفت الهمزة منهما لكثرة ما تأتي الكلام قال واذا سميت رجلا بأبيت فهي غير مصروفة في الهمز عليه لانه بمنزلة فيما افعل وقولهم نحن على هذا لكان افعل والمعنى ان الضرب تقول قد ذلك بناء البيت نقول لبنة وفي اذا الاشتقاق دليل بين ان الهمزة زائدة وتركها لا قياس شاذ ومن الناس من قال ابيت يجعله مع ليت لكذا الحكاية القرآن ولكنها حكوا ليس بمعنى اعقل قال وبنات ير عندي حرفه لانه بمنزلة الفعل ولا تجعل حرفا لا دليل عليه الا ان يجيء شيء فاما جعلك لتاء زائدة ليس الكلام شيء على اربعة

أحرف ليس أحد رأيك تكون هذا التاء لانه ليس من الكلام فعلل ومن ذلك ايضا تؤب وتؤب وتقال ترتب
ايضا انما هو من الراتب وذلك المعنى يريد وكذلك الذرا انما هو من ذرأت وكذلك التنزل يدل على
ذلك قول العرب تنفل واما ليس من الكلام تفعل قال المفسر وما يعرف به الزائد الخروج عن الاصلية المعروفة
التي ليس فيها زائد وليس الكلام يعلل فلو جعلنا التاء اصلية في تضيب لوجب ان يكون فعلل مثل جعفر وكذلك
التاء في ترتب وتؤب وكذلك الذرا والتذرا انما هو من الضم والتسفل والتسفل كل ذلك اذا اتيت به رجلا أو
غيره فصار معرفة لم ينصرف لاجتماع وزن الفعل والتعريف وقد يعرف بعض ذلك بالاشتقاق يقال هذا امر ترتب وتر
وهو الراتب ويقال فلان ذو تذرا اي ذو دفع بخصم او فرية وهو مأخوذ من ذرأته اي دفعته قال سيبويه
وكذلك كل رجل يسمى بأب لانه تفعل وكذلك على ذلك انه يقال للبعير اب بأب فهو يفعل وهو طرد مراده
وانما قيل له نائب من ذلك قال المفسر النائب المعرف فهو مجرى من الفعل الذي لواجله نائبة فيجوز ان
يكون مشتقة من أب لان القوس تطرد السهام وتسوقها الى المرمى قال الشاعر

ألم تعلمي ان الاحاديث في غد ... وبعد غد يأتين أب الطرائد

وزاد فيما علقه ابو بكر بن السراج عن شيوخه ان النائب مجرى وذلك انه يجاري مثل النوب فاما النواب فمعروف
وأما النائب فغير معروف في دلالة الحال وأما ما جاء نحو نسل فهو جمع نسلة من نعت المؤنث ومن حمل
على ما لم يسم فاعله نحو نسل وتوأم فهو جمع نسلة من نعت المؤنث وكذلك تعلم به العرب لان حال التاء والنون
في الزيادة ليست كحال الياء والالف لانهما لم يكثرا كثرة الياء والالف ألا ترى ان رجلا اسمه الكلام لم يجز
في اكلام زائدين لكثرتهما فان لم تقل هذا دخل ان تصرف نسلا وهذا قول العرب والخليل ويونس واذا سميت
رجلا بأيد لم تصرفه لانه بمنزلة اصبع وان سميت باصبع اصرفت وان سميته بأذن لم تصرفه لانه بمنزلة
بأيد ليس افعل فيه يحتاج في هذا الى ما احتجت اليه في ترتب واشباهها لانها ليس فيها هذا الخليل ويونس وانما
صارت هذه الاسماء بهذه المنزلة لانهم كانوا يرون اصل الاسماء عندهم ان يكون على اقلها الزوائد ويكون
على هذا البناء الا ترى ان تفعل وتفعلة الاسماء قليل وكان هذا البناء انما هو من الافعال فلما
سار في موضع قد يستفعل فيه النون استقلوا ايهما استقلوا ايهما هو في هذا البناء وبنوا على الموضع
الذي يستفعل فيه النون المعرفة الا ترى ان اكثر ما لا ينصرف في المعرفة قد ينصرف في النكرة وانما صارت
افعل في الصفات اكثر لمضارعة الصفة الفعل وانما جاء نحو نوك مثل فهو عندنا من نفس الحرف حتى يجيء
بمثله وكذلك فعلنا بالنون لان حال التاء والنون في الزيادة ليست كحال الياء والالف لانهما لم يكثرا
كثرة الكلام زائدين لكثرتهما فان لم تقل هذا دخل ان تصرف نسلا وهذا قول العرب والخليل ويونس واذا سميت
رجلا باذل لم تصرفه لانه بمنزلة اصبع وان سميت باصبع اصرفت وان سميته بأذن لم تصرفه لانه بمنزلة
بأيد ليس افعل فيه يحتاج في هذا الى ما احتجت اليه في ترتب واشباهها لانها ليس فيها هذا الخليل ويونس وانما
صارت هذه الاسماء بهذه المنزلة لانهم كانوا يرون اصل الاسماء عندهم ان يكون على اقلها الزوائد ويكون
على هذا البناء الا ترى ان تفعل وتفعلة الاسماء قليل وكان هذا البناء انما هو من الافعال فلما
سار في موضع قد يستفعل فيه النون استقلوا ايهما استقلوا ايهما هو في هذا البناء وبنوا على الموضع
الذي يستفعل فيه النون المعرفة الا ترى ان اكثر ما لا ينصرف في المعرفة قد ينصرف في النكرة وانما صارت
افعل في الصفات اكثر لمضارعة الصفة الفعل وانما جاء نحو نوك مثل فهو عندنا من نفس الحرف حتى يجيء
بمثله وكذلك فعلنا بالنون لان حال التاء والنون في الزيادة ليست كحال الياء والالف لانهما لم يكثرا
كثرة الياء والالف ألا ترى ان رجلا اسمه الكلام لم يجز في اكلام زائدين لكثرتهما فان لم تقل هذا دخل
كلام على التاء والنون لكثرتهما بمعنى الياء والالف فيحكم على كل تاء ونون انها اصلية حتى تقوم الدلالة على زيادتها
كما قام على زيادة التاء في تضيب وعثير وان لم تفعل هذا لم تصرف وهذا قول العرب والخليل وسيبويه
وأما حيث رجلا باذل لم تصرفه كذلك اصبع وأيلم يشهد ان ترى ان اكثر ما لا ينصرف في المعرفة
ان هذه الهمزة محكوم عليها بالزيادة على ما ذكرنا ثم ما ذا وأما صارت هذه الاسماء بهذه المنزلة يعني بهذه المنزلة لان الاصل
فيما كان أوله همزة الزوائد على الفعل فاذا صارت الاسم تفعل فاذا صارت اعرف ازداد بعدا الا ترى ان اكثر ما لا ينصرف
قد ينصرف في النكرة وانما صارت افعل في الصفات اكثر لمضارعة الصفة الفعل وقد ذكرنا ذلك اول الكتاب قال سيبويه
واذا سميت رجلا بفعل او اول زدت فيه ما تصرفه نحو برقع وبشكع وعلبط وبقرد هذا الذي يجب ان تصرف
وانما اخترنا ان يكون ذلك في هذا الباب بجمعه ما ذكرنا في هذا الباب بجمعه في النكرة فان قلت فما بالك تعرف
بزيادة في الآخر والالف بعد حرف احمر في النكرة وهو اسم ما ذهب الفعل فاحمر اذا كان صفة ينصرف
الفعل قبل ان يكون اسما فاذا صار اسما جعلته بمنزلة ما لم يكن صفة قال ابو الحسن
يصرف احمر وما اشبهه في النكرة اذا كان اسما لانا سمعنا من العرب انه صفة فذهب عنه الذي
كان يمنعه ذلك وما ينبغي لك ان تجعل ما يستثقل فيه النون اسما حالا ليستثقل فيه ما استثقل في قبل
ان يكون اسما فلما صار نكرة يرجع الى ما هو قبل ان يكون اسما واحرم زال احمر قال المفسر
الكلمة وما اجراها مجراها حاكيت فيها الفهم قول الخليل وسيبويه والخليل ومن وافقهما منهم أبو عثمان
المازني ان افعل اذا كان صفة ثم سميت به رجلا او غيره ثم نكرته لم تصرفه وقال الاخفش وابو العباس البرد اذا
سميت به ثم نكرته انصرف وحقيقة ذلك ان احمر وما جرى معه من قبل ان تسمي غير مصروف لاجتماع علتين
وهما وزن الفعل والصفة فاذا سميت به رجلا فقد زال الوصف وصار علما لذلك الرجل سواء كان في اسمه الف
وعلى اي لون كان ولا تصرفه لاجتماع علتين ووزن الفعل والتعريف فاذا نكرته وهو اسم فقد زال التعريف
وقد كان زال عنه الصفة بالتسمية فبقيت علة واحدة وهي وزن الفعل فلذلك قال الاخفش انه ينصرف ولذلك
قولك مررت بأحمر آخر آخر فأما سيبويه فانه عنده وان سمي به حكم الصفة باق فيه فلذلك يجيء في ذلك بانا اذا نكرنا
فانما نرجع الى نكرة كان له وهو اسم مكانة نرجع الى الحال الاولى التي كان ينصرف فيها وقد ذكر ان المازني سأل
الاخفش فقال له لم صرفته في الانصار اسما وزال عنه الصفة فبقي فيه وزن الفعل فقط فقال له المازني الست

قوله مررت بنسوة اربع وبخمس وهو صيغة على وزن الفعل فالبناء فلم صرفته وقد اجتمع
فيه علتا وزن الفعل والصفة فالاول اربعا اسم فيه الاصل ولا احكم عليه بحكم الصفة وان وصفت به فعالة
المازني فاحكم للاخير بحكم الصفة وان سميت به لان الاصل فيه صفة فلم يات الاخفش بمقنع وما ينبغي ولنكر
وتعلق بعلم فانا نجد انصرف لانه في حال التنكير ضرب من الفعل فقط ولم يكن قبل التسمية حالا لا ينصرف فيها فصرفه
اليها فانما كان فعلا صفتي به فصار اسما معرفة فالاسمية والمعرفة وفعالة معا تمنعاه الصرف لاجلها فلما زال
احدهما انصرف ● قال المصنف واذا سميت رجلا بامرب او اضرب او اضربن او قطعن الالف وحين
تصير به الاسماء لانك قد غيرتها عن تلك الحال الا ترى انك ترفعها وتسكنها وتقطع الالف لان
الاسماء لا تكون الف وصل ولا يجتمع ساكنان ولا ابن اضربن فقد اسقطت كثرة الاسماء وليس لك ان تعيد الساقط في
مثل ضرب وضوب ● وتقول ان مثل هذا ليس من الاسماء لانك قد تسمي بما ليس من الاسماء الا ترى انك تسمي
بها السون كما تسمي بالاسماء التي شبهتها بها نحو يزيد واصبع وابلم فانما اضعف اقربا من غيره
الى هذا او ليس من فعل الحرف فيه لانه اشرى وكانك انما فعلتها لا سكالها بالم الذي هو اسم والمرء فلما ادخلت الالف على هذا الاسم حين اسكنت الميم تركت الالف على حالها كما تركت الف ابن كانت الف
اضرب في الامر فاذا اسميت رجلا بامرء وتركته على حاله لانك نقلته من اسم الى اسم وصرفته لانه لا يشبه لفظه
لفظ الفعل الا ترى انك تقول اشرو وامرء فامرء اسم ليس من الفعل هكذا واذا جعلت اضربن او اقتل اسما
لم يكن لك بد من ان تجعله كالا سماء لانك نقلت فعلا الى اسم ولو سميته انطلاق لم تقطع الالف لانك لا تنقلك
اسم واذا سميت رجلا باضرب او اقتل او اذهب وقطعت الف الوصل وكذلك كل فعل فيه الف وصل اذا سميت
فعلك مررت باضرب وقام اضرب ورايت اضرب واما سيبويه الصرف لوزن الفعل والتعريف وقطع الالف لان
والالقاب على لفظ لا تتغير حروفه فاذا جعلتنا الهدة وسلا فهي سقط اذا كان قبلها كلام وعبيدا كانت مبتدأة
فتخرج بذلك عن موضوع الاسماء فانك قائل قبل فانم اذا سميتهم بما فيه الف وصل من الاسماء لم يغيروها على الوصل فهلا
ما كان فيه الف الوصل من الاسماء فهو قليل في الاسماء كاسم وابن وغيرك مما يقصر عدده عن عشرة اسماء وذلك
لعلة يجمعها خرجت عن سنن الاسماء وكذلك مصادر الافعال التي في اوائلها الف الوصل كقولنا انطلاق واحمرار
وهو مصدر انطلق واستخراج واخذ وهذه الاسماء التي فيها الف الوصل ليست الاصل فيها ذلك فاذا
سميناها بها قطعنا الفها لانها لم تزل عن الاسمية فكانها سبقته على شرح ذلك قولنا ان تغيرا بناء
لانك قد تسمي بما ليس الاسماء يريدان تضرب وتضوب وان لم يكن في الاسماء بمثالها فانك لا تغيرها بناء لانها ضرب
اليناء بطل التعريف به وتغير اللفظ وحسن ان تسمي باخرج من الاسماء العجمية وما ليس لبناء كلام العرب بظهر وليس
كذلك اضرب وسائر ما فيه الف الوصل من الافعال اذا سميت به لان قطعنا الالف لا يغير اللفظ تغيرا يخرج عن
مفهوم التسمية لانا قد بينا الالف في الابتداء غير ان قطعه وضوربت اذا سميت بهما لا ينصرفان ولم اذا سميت باخرج
لم تغير عن حاله الف الوصل واضرب تقول مررت باضرب ورايت اضرب وهذا امرؤ ورايت امرأ فاما الف الوصل فلانه اسم
سمي فعل عن الاسمية واما الضرب فلانه وان كان على مثال اضرب فان ما قبل اخره ساكن اخره متغير اخره وذلك ليس
بموجود في الافعال فاخرجه ذلك عن شبه الفعل وينبغي ان يكون اسم متصرف وكذا قطعوا الف اضرب على العلة التي ذكرناها لك وقد
تقدم القول بان مثل غير منصرف اذا سميت وكذلك مثل لانهما بنيا على الفتح جميعا وقد يقال فيه مثل فتضم الثاء
والقاف وتمنع لذلك لان اذا سميت بما يصرف لان مثل لا نظير له في الافعال فيشبهه لذلك ويحمل اذا سميت به
انه على وزن فعل وقد ذكرنا ان الفعل اذا كان اوله الزوائد فالصفة به تخرجه عن حكم الصرف فيرد اما اجاذل اسم رجل
واعلم ان كل اسم كانت في اوله زيادة ولم يكن على بناء الفعل فانه منصرف وذلك نحو اشليل واسلوب
ويسبوت وكذلك هذا المثال وان اشتق فيه بناء الفعل وذلك نحو ضربوب واضربب وتضربب لانه ليس في الكلام
اسم على مثال الفعل وليس بمنزلة عثمان الا ترى انك تصرف يزيدا وتركا ولو سميت بضرب او تضرب او تضرب
لم تصرف بوجوه لانه كان بصيغة ليس لها نظير ما ليس فيه واو كبرع او برع او برع ● قال المصنف وهو شيء رجل
اهراق لحقته الهاء بنزلة الالف وزائدة كما يزيد ان هراق من الهاء والهاء بدل من الالف في اراق وذاراق
بمنزلة اقام ● وكذلك مهما في بعض لغاتهم والهاء بدل من الالف كما قالوا ايا كما وهيا كما الا انك لو سميت رجلا
او اقام الليل فلا ترفع فتجاوزه واقيم فتجاوزه فترد الياء وسنوفي على شرح ذلك ● وموضع ان ما الله واذا اجتمعت مع
بما بل نحو ضاربني ومررت بمن معجبة قلت ضاربني ومررت بمن تصرفه لانه لا يتصور بتنوين لو فككت في نعلت فقيل بمن الى ما تضيف
اليه جميع الكلمات وكذلك اجاذل اسم رجل تاهر اجيدك اذا تصير ● قال المصنف
قد ذكرت ان في ما ينصرف ما اذا حقر لم ينصرف وهو شرحك لان ضارب تقول فيه هو ضيرب فاذا كان اسم
رجلا لا نظير له في الفعل فاذا حقر لم ينصرف وهو شرحك لان ضارب تقول فيه هو ضيرب فاذا كان اسم رجل
لا نظير له في الفعل فاذا حقر لم ينصرف وهو شرحك لان ضارب تقول فيه هو ضيرب فاذا كان اسم رجل
اذا حقر وقد ذكرت ان الفعل اذا كان اوله الزوائد فالتصغير به بمنزلة حكم الصرف فيرد اما اجاذل اسم رجل

فانه لا ينصرف لانه جمع لا نظير له في الواحد وسنقف على ذلك ان شاء الله فاذا حقرته حذفت الالف فصار اجيذل

كالفعل المحقر فلم ينصرف ايضا

هذا باب ما كان من فعل صفة في بعض اللغات واسما في أكثر الكلام

وذلك اجدل واحيل وافعى فاما وجود ذلك ان يكون هذا النحو اسما وقد جعله بعضهم صفة وذلك ان احدل اسم
الخلق فصار اجدل عندهم بمنزلة شديد ● واما احيل فجعلوا فعل من الحيلان اللون وهو ابرد من الاحمر على
جانب المعة مخالفة للون وعلى هذا المثال جاء افعى كانه سما عندهم صفة وان لم يكن له فعل والاسود
والارقم ● برد ما جعل بمنزلة شديد وما اشبه ذلك مما يلبق ان يكون صفة له ● والارقم
اذا عنيت الصدد والاسود اذا عنيت الحية والارقم اذا عنيت الحنش لم تصرفه في معرفة ولا نكرة لم تصرف
في ذلك العرب فان قال اضرفه لاني في اوله الراء وادام فانت تقول ابا طح والجارح وابارق فاما الابرق صفة
وهو لون فيرجع وسواد وبياض فانما ليس ابرق حين كان فيه سواد وبياض ● وكذلك لا يطح انما هو لون
المنبطح من الوادي والاجرع كذلك انما هو المكان المستوي من الرمل المتمكن ويقال للحزن ولكن البنية
انما تختلف في كلامهم واستعمالك واوقعت مواقع الاسماء حتى سمعوا بها عن الاسماء كما تقول
الابغ فهو صفة جعل اسما وانما هو لون وربما نووا به موصوفا فجروه على وجه الكلام وذلك قولك
كنوني احمر قاني ابو الحسن انما كان ادهم عندهم غير منصرف اذا اراد الفرس لانهم وان كانوا جعلوا
بمنزلة الاسم فانهم لم يمنعوه الا لانهم جعلوه صفة قامت مقام الاسم فكانه اذا قال هذا ادهم فانما يقولون
قيد ادهم او شيء ادهم فانك اذا قلت هذا ابطح واجرع كانك قلت مكان ابطح ومكان اجرع

هذا باب ما يكون اسما من الفعل

اعلم ان الفعل قد يكون اسما وقد يكون صفة وقد يكون الصفة جارية مجرى الاسم فان كان اسما فهو منصرف في النكرة غير
منصرف في المعرفة وذلك مثل اكل واشرب واما الجدل واحيل وافعى فلا يوجد عند سيبويه ان يكون بمنزلة اكل
البتة لعلل من الصفة لان الجدل اسم الصغير وان كان ما خوذا من الجدل ولا يقال للرجل في غير الجدل ولا يقال جرت
بصقر اجدل والحيل والافعى اسمان للنوعين من الطير والحيات لا يقال ذلك لغيرهما وقد حكى سيبويه عن بعضهم انه
جعله نعتا للعلة التي ذكرناها وفي ذلك بعد واما الصفة فاصفر واحمر وما اجري مجراهما وقد تجري العرب اذهم
اذا اردت الفيد والاسود اذا عنيت الحية والارقم اذا عنيت الحية ايضا صفات وان كانت اسماء لاشياء بانفسها
وذلك لانا قد رايناها تاتي من اشياء مختلفة فالاذهم من الظلمة والاسود من الليل والارقم من الرمل
كان اصل ذلك اللون ارقم الا ترى انك تقول هذه الصفات على هذه الاسماء فصارت كالاسماء وهو لهم اراقم واذا هم
لا يوجب الاسمية لانهم واذهم وقد احاطا بالطح والجارح والابارق وقد احاطا بالجدل ايضا بان هذه صفات لانهم
يقولون ابطح للمكان المنبطح من الوادي وبطحاء ويقولون ابرق المكان الذي فيه لونان وبرقاء ويقولون برقاء
ويقولون اجرع وجرعاء وهو المكان المستوي من الرمل المتمكن يجمعون المذكر على فعل والمؤنث على فعلاء وقد
بين اتصاله وربما كثرت الصفة في كلامهم واستعملوها وقوت موقع الاسماء وكانه اذا قال هذا ادهم فانما يقول
هذا قيد ادهم او شيء ادهم كما انك اذا قلت هذا ابطح واجرع فكانك قلت مكان ابطح ومكان اجرع وعلى ذلك
فهم الاعشى للطير التي يتشاءمون بها لونها فجعلها اسماء لضرب من الطير

هذا باب ما فعلت منه وهو اسم

اعلم انك اذا تركت صرف افعل منك لانه صفة فان سميت رجلا بافعل هنا لم تصرفه في النكرة نحو اكثر منك
واصغر منك لانك لا تعدل هذا رجل اصغر ولا هذا رجل افضل فرارا ان يكون هذا بمنزلة منك ولو سميت
افضل منك لم يتصرف على حاله ● واما اجمع وكتع اذا سميت الرجل بواحد منهما لم يصرفا في المعرفة وصرفت
في النكرة وليس في واحد منهما فوق ما في اجمع اكتع بمنزلة الاحمر فان الاحمر صفة للون واجمع واكتع
اذا وصفت بهما معرفة فليسا بما لا ينصرف وانما هما بمنزلة كلهم

هذا باب المصدر

جملة هذا الباب انه لا ينصرف فعل التسمية لاجتماع علتين وزن الفعل والصفة وذلك قولك مررت برجل افضل منك
واكرم منك وهذا افضل منك واكرم منك وان حذفت منك لم ينصرف ايضا وصورة حذفها تخفيفا الخبر كقولك
زيد افضل واكرم والله اكبر واعظم والمعنى زيد افضل منك والله اعظم من كل شيء وان سميت برجعلا وكان
معه منك ظاهرا لم ينصرف في المعرفة ولا النكرة كقولك مررت بما فضل منك وافضل منك آخر وان سميته برجعلا منك
لم يصرف في المعرفة وانصرف في النكرة لرجل سميته افضل واكرم تقول مررت بافضل آخر كما تقول مررت
باحمد آخر فاما خالف باب احمر لان افعل لا يكون نعتا الا منك فاذا حذفت منك ذهبت التسمية فاجتمع في المعرفة
وزن الفعل والتعريف في النكرة ليس فيه الا وزن الفعل فلم يستحل حال تردده اليها كما ردد احمر الى حال التي لم

يكون يتصرف فيها اذا كان افضل لا يكون فعلا الا ينك واذا اخذت من باب افعل منك الالف اتصرف وقد حذف
في حرفين وهما قولك هو خير منك وشر منك وسترى بخير منك وشر منك لانه قد قال وذلك الفعل عندي لو ثبت
رجلا يأتمر وآكل بين موكل اكلك الطعام اجمع اكثر لم تصرفه في المعرفة وصرفته في النكرة لانه لا يشبه ضربا الاول اذ
افعل له للشيء بعينه للنكرة الاصل كان امر صفة للنكرة * هذا باب ما لا ينصرف من الامثلة وما ينصرف
تقول كل افعل تكون وصفا لا تصرفه وكل افعل تكون اسما تصرفه في النكرة قلت تكسف تصرفه وقد قلت لا اصرف
من قبل ان هذا ايضا مثل به عرضنا له هذا المثال ما كان عليه من الوصف لم اجر فان كان اسما جرى وليس في شيء
وتقول ذلك هو لك كل افعل اردت به الفعل فهو نصف ابدا فاما ما عرضنا له هذا الباب تكون في الكلام على وجهين
وصار افعل اسما فكذلك سبيله افعل في المسئلة الاولى فلو لم تصرفه لتركت افعل هينا نصبا فانما افعل هنا
اسم بمنزلة اكلب * قال ابو عثمان افعل اذا تركت صرفه لا تدري هي نكرة او معرفة لانك وضعته موضعه فوالك هذا الباب
الا ترى انك تقول اذا كان هذا البناء وضعا لم يصرف ويجيء * وتقول افعل اذا كان وصفا لم اصرفه فاما تركت
صرفه هينا كما تركت صرف اكلب اذا كان معرفة * وتقول اذا قلت هذا رجل افعل لم تصرفه على حال لانه
لا يوصف حامد * قال ابو عثمان اخطأ سيبويه ان تصرف والا يعني جميع قوله لان افعل الذي هو صفة الذاهب
بمثاله الوصف فليس منع الا من شيء افعل الذي هو وصف * فاما ابو العباس لم يمنع شيئا * رجع
نصار كقولك كل افعل رجلا اتاك فاضربه لانه عامل رفع زيدا او لا يرفع زيدا لانما كان هكذا انما وضع
بعد كل وكل لا يتبع بعد هذا الا الاسماء لا تحكي بها لانه كان يلزمه ان تقول كل افعل قام في
الكلام لا اصرفه اذا اردت الذي مثلت به الوصف كما اقول كل آدم في الكلام لا اصرفه فعالب لا يجوز وصفا
لا يستقيم ان افعل في الكلام صفة بمنزلة آدم وانما هو مثال الا ترى انك لو سميت رجلا بآدم لم تصرفه
في النكرة لان افعل لا يوصف به شيء وانما يمثل به وانما تركت التنوين هربا حين مثلت به الوصف كما تمنعه
افعل حين مثلت به الفعل فاذا لم يعرف كلاما يستقيم الا فعل ذلك هذا رجل افعل يستقيم فاذا لم يستقم
وصار بمنزلة آدم لا يصرف في النكرة ولا في المعرفة وكل افعل لا يعرف كلاما يستقيم الا فعل ذلك هذا رجل افعل
يكون صفة لا اصرفه يريد الذي مثلت الوصف فقال هذا يستقيم لي الذي وكذلك قيل ولو تجاوز هذا لكان افعل
وصفا لا تابع الكلام غير مثال فلم نحتج الى ان اقول لا يكون صفة ولكني اقول لا يستقيم كما اقول
قلت لا تصرف كل آدم في الكلام فلك لانه صفة لا تقول اردت به الوصف فيرى السائل ان آدم يكون
صفة لان آدم لا يكون غير صفة وكذلك لو كذا اذا قلت هذا رجل افعل فان يكون على وجهين لانك تقول
هذا المثال اريد ان يكون وصفا لم ينصرف ولو سميته كانت صفته ذلك على انه مثال * قال ابو عثمان *
اعلم ان المثال الذي يمثل به الاسم او الفعل او الصفة سمي لانه صار لفظ الاسم ليس بصفة فان كان موضعه يوجب له
التنكير كان اسما منكورا وان كان موضعه يوجب له التعريف كان اسما معرفة وان لم يخل
او التعريف منوع الصرف منع الصرف وان كان غير ممنوع لم يمنعه مثال هذا انا تقول كل افعل يصلح لا ينصرف
افعل فانا لان كل يوجب له التنكير كقولنا كل رجل وهو اسم مفرد ليس فيه الا علة واحدة وهي وزن الفعل ينصرف وان
كان الذي يمثل به لا ينصرف لان الذي مثلناه به ما باب آخر وفيه علتان وزن الفعل والصفة وغيره منكور اذن
ينصرف المثال ولا ينصرف الممثل لان كل واحد منهما له حكم تبين في الصرف الا ترى انك تقول كل ارهيم نصرف
كما تصرف ضربا رهيم هذا وان جعلته مثلا لما لا ينصرف لانه يكون في التمثيل وتقول افعل اذا كان اسما كرهه
ينصرف فلا ينصرف افعل هذا المثال وان كان المثل نصرف قلنا ان افعل هنا معرفة ومعناه هذا البناء لا ينصرف
كما تقول ارهيم اذا كان نكرة ينصرف فلا ينصرف ارهيم المذكور لانك وضعته موضع المعرفة وهو اعجمي واجتمع
فيه علتان وتجري مجرى هذا كل افعل اذا اردت به الفعل الماضي تفتح الاخر ابدا الا ان افعل اسم وان علته
شيئا لا للفعل تقوله تنته حتى الاشياء فان كان مثلا لما يبنى تفتح الاخر ابدا وان كان المثال معربا يبنى عليه حكما او كان عاملا
شيء يجري مجرى ما فانه يبنى على حاله وذلك ان يكون جملة او فعلا لفاعل بعده كما تبنيه اذا اضفت هذا
لم تعده على حاله وذلك انك مثلت به الوصف خاصة فصار كقولك كل افعل يريد نصب ابدا الا انك مثلت الفعل بالفعل
وقد زعم المازني ان سيبويه اخطأ في قوله رجل افعل حين تركه صرف افعل قال ابو العباس لم يصنع المازني شيئا وانما
المفسر في الوجهين عندي انه ينصرف لانا انما بنيناه حيث وصفنا به فعل الذي هو اسم صرف ثم اجرى ذلك فوجه
قوله ينسق اربع ومررت بنسوة اربع وانما قالوا لكل افعل يريد فاكثر خلافا فيه يكون افعل على لفظ الفعل الماضي وقد
ارتفع به مرفوع ولا يجوز ان يرتفع به الا وهو فعل لم يدخل كل على لفظ الجملة فلا يكون شيئا فوجب ان
يسترد وذلك موجبه قلنا فلم لا يجوز ان تقول كل افعل الكلام لا صرفه اذا اردت الذي مثلت به الوصف كما قول

كل آدم في الكلام لا اصرفه فقال لا يجوز هذا لانه لم يستقر افعل الكلام صفة بمنزلة آدم وانما هو
بمثال الا ترى انك لو سميت رجلا افعل صرفته في النكرة لان افعل لا يوصف به شيء وقد سمي الكلام بجوز
هذا فان آدم في قسم صيغة ماخوذة من الادمة وبقال رجل آدم فسمي به من ليس بآدم ولا يقال رجل افعل
من شيء من المعاني فاذا هو من تمثيلات النحويين وحكم اللفظ فيه على ما ذكرته لك وليس لشيء ثابت في الكلام على
غير طريق المثال ولكنه يعلم على وضوح النحويين ان يكون مثالا للاسم والصفة والفعل وهو في نفسه شيء لانه
بمنزلة قولنا حجر موازنا وضع الاسماء وجعلوا افعل فاصلا قالوا كل افعل يصرف فجروا على ما جرى
وربما جرى مجرى هذا كل فعلان لم تعلم فعلى لا ينصرف وتقول فعلان اذا كان له فعلى لا ينصرف ينصرف كل فعلان لا
يكون له فعلى ينصرف كقولنا سعدان للبقر وحمدان للحمار فاما ما حكيناه من قولك فعلان اذا كان له فعلى
على ما تقدم وعلى هذا تقول كل فعلان اذا لم يكن له فعلى مصروف في النكرة غير مصروف في المعرفة وتقول فعلان
اذا لم تكن له فعلى مصروف في النكرة غير مصروف في المعرفة * فاما قولنا فعلى وفعلا فانما
لغير التانيث انصرف وان كانت الالف جاءت للتانيث لم ينصرف * وان سميت رجلا بحبلى او بفعلى
فانون لان هذا انصرف حتى ان سميت انثى وجعلت الالف للتانيث * وتقول اذا قلت هذا كل
فعلى يونث لانك سميت بوصف المذكر ومعنى مثل حبلى ولا يكون الا مونثا فعلى هذا يجري هذا الباب
وتقول كل فعلى في الكلام لا ينصرف وكل فعلا في الكلام لا ينصرف لان هذا المثال لا ينصرف في الكلام البتة
الا ان تسمي رجلا فعلا فلم ينصرف لانك سميت بما لا ينصرف وهي الصفة فانما اجريت كذلك * قال ابو عثمان
الالف في فعلى وفعلا يجوز ان تجعلها لغير التانيث فتكون للالحاق كقولهم ارطى وعلقى منونين ملحقين بجعفر
وسلهبى وفعلى كون الالف فيها للالحاق في قصيرى الحقاء بجرح كما قالوا اعزى ودفرى وقد يجوز ان تكون الالف للتانيث
فتكون فعلى كسكرى ودعوى وفعلى كذفرى وذفلى والالف الملحق منهما والموت ذاهبة والمثال على لفظ واحد
ويجوز ان تجعل الملحق مثالا للموت والموت مثالا للملحق فجاز من اجل ذلك ان تقول كل فعلى بالتنوين وكل فعلى بغير
تنوين على ما تقدم في الالف بين الالحاق والتانيث وتقول كل فعلى في الكلام لا ينصرف وكل فعلا في الكلام لا ينصرف
لان قد بين المثالين لا يكون الا الف فيهما الا للتانيث فلذلك لم يجز ان تقول كل فعلى يونث كل فعلى في الكلام منصرف في النكرة وهذا
وجه فعلى نصرف لانه ليس في الكلام فعلى الا الف التانيث وتارة تقول فعلى وفعلى تقول فعلى وفعلى
يتصرفان الالحاق نكرتين فلا تصرف المثالين تجعلهما علامتي تعريف والالف فيهما زائدة والمثال على لفظ واحد
كل فعلى لا ينصرف في المعرفة وينصرف في النكرة فتنونه لان هذا المثال لم يوجد فيه الا الف للتانيث انما هي الالحاق
نحو قعدزي وصيغطري وتقول كل فاعلا وفعلا وفعلا وفعالا لا ينصرف لان فيه الالف لا تجيء الا للتانيث نحو حبارى
وبراكاء وقاصعاء وراهطاء وكذلك تقول كل فعلى لا ينصرف لان فيه للتانيث وتقول على قياس ذلك كل فعلى
او فعلى لا ينصرف في المعرفة وينصرف في النكرة وتقول فعلا ينصرف في النكرة ولا ينصرف في المعرفة ولا تصرف فعلا لانها
بمنزلة وفيها فاء التانيث كما قلنا افعل وفعلان وكذلك القول في كل ما كانت فيه فاء التانيث على اي وزن كان
تصرف تقول في النكرة ولا تصرفه في المعرفة فاعرف ذلك ان شاء الله هذا باب ما ينصرف من الافعال اذا سميت
به رجلا * تقول ان سميت رجلا ضربت وانت ضارب من ضرب مصروف وكذلك ان سميت رجلا
وكذلك شرب وهو قولك ابو شرب والخبل وكذلك لانها حيث صارت اسماء وصارت في موضع المجرور والمنصوب
والمرفوع ولم تجيء في اوائلها الزوائد التي ليست من الاصل عندهم ان تكون في اوائل الاسماء اذا كانت
على بناء الفعل علمت الاسماء على اصلها اذا سميت بها وصارت اوائلها الاوائل التي هي في الاصل الا
ترى ان ضاربا صار بمنزلة ضارب الذي هو اسم وبمنزلة ضرب وبابل كما ان يزيد وتغلب صار بمنزلة ان تضرب وتعمل
اذا صارا اسما * واما عيسى فكان لا يصرف ذلك وهو خلاف قول العرب سمعنا من يصرفون الرجل
يسمى يعسب وهو فعلل من الكعسبة وهو العدو الشديد مع تدان في الخطا والعرب تسمي هذا البيت
سمير من وقل ابو عثمان ابن جلا وطلاع الثنايا * متى اضع العمامة تعرفوني * ولا ازاد على قوله
عيسى ولكنه على الحكاية كما قال * بمي شاب قرناها تصوبي * كانه قال ابن الذي جلا فان سميت رجلا
ضربت او ضرب او شرب او شروب لم تصرفه لانه لا يشبه الاسماء * قالوا انهم سمعوا من يسند هذا
هكذا * لكنة عزت * يعني انه اتوا بها على ما عرفت سكانها * جرابا وسلكوها وبدروا الغرا * وقد جاء
مثل ضرب اسما معروفا قالوا انه بني لثقل هو رقطا في الاسود الدالة على الناس يقولون الدال وذلك انه
همزتها مخففة وانما الكلام دولي وانما الدليل من عبد القيس والذال من خثعم وهو
اسم العشيرة وعمرو بن تميم فان حقرت هذه الاسماء صرفتها لانها تشبه الاسماء فصيرته بمنزلة ضارب
وضارب لكل اسم سمي بمن الفعل ليست او لزيادة فوله مثال من الاسماء وصرفته وان سميته باسم
اوله زيادة وآخره الا فعال لم ينصرف فمن ذلك هذا كله * وان سميت رجلا بيعمل او تعلم او لترهم لانه لا يشبه

العربية اسم على هذا البناء ولانه اشبه فعلا اذا كان اسما لم ينصرف لانه ليس له نظير في الاسماء
جاء على بناء الفعل الذي هو من اصل للفعل فاستثقل فيه ما استثقل في الافعال فان حقره صرف

قال المفسر هذا الباب يذكر فيه من شرق بفعل لا ضمير فيه ولا زيادة ٤ اقول وله نظير من الاسماء فاعلوا
عمر ويونس والخليل ٥ ون ضرب ذلك وعيسى عمر لا يرى صرف ذلك في المعرفة وذلك كرجل سمي بضرب
او مضارب او ضارب او ناصر ثم سميت رجلا بذلك او انت تأمر فلم تجعل فيه ضميرا او كذلك لو سميته بخرج وهذا قول سيبويه ٦ يجمع
له بانهم سمعوا العرب يصرفون الرجل يسمى يكعسب فهو فعل من الكعسبة وهو العدو الشديد وكان عيسى يصرف
لا يصرف ذلك ويحتج بانشاد العرب بيت تحيم بن وبل البربوعي ○ انا ابن جلا وطلاع الثنايا ○ متى الف
العمامة تعرفوني ○ فلم يصرفوا جلا وقد سمي اباه الا ٧ فعل ماض وا و سيبويه ان جلا سمية ابن الجلم فصرف
اذا الفعل اذا كان فيه ضمير او كان معه فاعل ظاهر مثل سمي حكي ولم يغير كاف ٨ بني ثاب وقنا نصرة يجلب
ولهذا اوضح بنسج حين ان شاء الله فان سميت رجلا بفعل لا يظهر لا من الاسماء كقولك ضرب او ضرب منشدا
او ضرب لم تصرفه لانه لا يشبه الاسماء وقد جاء في الاسماء الغالبة شماء على فعال كما غير مصروف فمن ذلك
حضم وهو اسم العنبر غير من ثم وسلم وهو اسم بيت المقدس وعشر وبدر وموسعان **قال الشاعر**

لبئس يعشر بسطاط الرجال اذا ○ ما اللبث كذبت عن قرباه مصدقا

وقال الكميت سقى الله امواها عرفت مكانها ○ جرابا وملكوما وبذرى والغميرا

فان قال قائل لم سمعنا صرف ذلك وقد زعمتم ان الاسماء بقدر ما يدخل فيها من الحروف وكلف
بها العرب وان من كلامها ما كان من الفعل مما لا يظهر له في الاسماء فاجري حكمه على حكم الفعل الذي لا يظهر له ينصرف
في النكرة ولا ينصرف في المعرفة اذا سميت به فان قال قائل فقد جاء في الاسماء فعل وهو ذيل فلا يسعني ان اصرف
اذا سموا به الصرف قيل له لم يذكر سيبويه في ابنية الاسماء ذيل وذكر الاخفش انه جاء مثل هبرة اسما معرفة فان العارف
غير معول عليها وفي الابنية لانه يجوز ان يسمى الرجل الفعل بما يجوز وبما لا يظهر له ٩ كلام العرب وكذلك عبر الاخفش عن ذيل
اسم دابة بهبرة بالنون عن ابن دريد وانشد فيه ○ جاؤوا بجحش لو فيش معرسه ○ ما كان الا كمعز بن الدئيل ○ وقد
بعض شيوخنا يجوز ان يكون هذا الراوي لم يضبط وان المحفوظ ذيل بالنون ١٠ قال المفسر

يجوز ان يكون ذيل وسمي بالفعل وقد مر بنا ١١ اسماء الاجناس التي سمي الفعل كطابر بقالة تنشر واخر تالت
نحوها وهذان بناء ان للفعل كما تمام بنيا بفعل بفعلا لا وهو التسويط قولك ١٢ طابر يطوط وقوطت وكذلك ابو عبيد
عبد صرفا من التعليق الحكمي الذي يسمى سببه ودليل سالم يسمه ١٣ قال ابو الحسن وما لم يسم فاعله العرب
ان يكون ذلك الفاعل هاء سئل هذا الشيخ ١٤ قال وان سميت رجلا بضرب فمن قال كلوبى الراعف ذلك فقد
سمى رجلا ذيلا ١٥ ون قد جاء ذيل النون كما حذفت ١٦ في اذا سميت بها رجلا ثم قال هذا مسلمون ١٧ اسم رجل قال
هذا ضربون ورأيت ضربين وكذلك ضربون ومررت بضربين هذا قول الخليل لما اذهبت النون لاجل الاضافة
فيه الزيادة في الاسماء ومعها النون والدليل على ذلك ان هذه الالف التي للتثنية والواو التي للجمع لا تسقطان من
الاسماء الا بالنون تقول هذان رجلان ومسلمان جمع فان جعلت حروف الاعراب النون فمن قال مسلمون
مررت وابدلت مكان الواو ياء لانها قد صارت مع النون لما لا يسمى ١٨ ومررت بمسلمين وانما فعلت هذا
بها حين لم يكن علامة الاضمار وكان علامة لما جمع كما فعلت ذلك بالتاء حين كانت علامة للتانيث فعلت هذا
وتجعل التاء هاء لانها قد دخلت في الاسماء فان سميت رجلا ١٩ بهذا القول اعربته النون وجعلته بمنزلة رجلين
في الرفع والنصب ٢٠ الواو دخل او اخر الافعال ضميرا وعلامة للجمع فان دخل ضميرا ثم سمي
بالفعل الذي ضمير رجل لم يغير لانه فعل وفاعل تقول ٢١ رجل سمية بضربوا الواو ضمير هذا ضربوا ورأيت ضربوا
ومررت بضربوا فان كانت الواو علامة للجمع فسميت رجلا ادخلت مع الواو نونا فقلت هذا ضربون ورأيت ضربين
ومررت بضربين فهذا هو الوجه الصحيح وهو ان يجري ٢٢ مسلمون في الرفع بالواو والنصب والجر بالياء وفتح النون على كل حال
تعذر فيها اذا اضفت تقول هذا ضربو بلدكم ورأيت ضربي بلدكم ومررت بضربي بلدكم وفيه وجه آخر وهو ان تجعل
الاعراب النون وتجعلها قبل النون ٢٣ على كل حال فتقول هذا ضربون بلدكم ورأيت ضربين بلدكم ومررت بضربين بلدكم
علموا انه اضاف كما قالوا لي الراعف لان الواو ٢٤ كانوا في علامة جمع وليست بضمير فاجتمعت لي لانا زدنا بالنون معها وذلك انا
لو سمينا رجلا بضربوا لصار اسمه ضربو ورأيت ضربا ومررت بضربو فيجري عليه من الاعراب ما يجري على الاسم الذي
اصله اسم فاذا كانت الاسم علامة اسمية التي هي الواو وجب ان تكون معها النون لان النون عوض من التنوين في الجر
وقد وجب الحركة والتنوين بالتثنية ٢٥ الواو وهذا دليل واجود منه وعلة اخرى ان هذه الواو كانت الاصل متها نون فلما
سقطت النون الماضية ٢٦ سميت على الفسخ فالنون دليل هذا الفعل اذا دخل علامة للرفع فاذا كان الفعل منصوبا او
مجزوما او مسميا على الفسخ سقطت النون فاذا سميت رجلا بضربوا رجعت النون ولا تسقط من الاسم الا ان يضاف فمما اضافوا
بلدكم ورأيت ضربي بلدكم والاضافة الاسم كالنصب والجزم والتاء في الفعل وذلك كله يسقط النون وان سميته رجلا

٤ قوله من قال فاما اجود كما ردت النون وكان الاختيار ان يحكي لفظ النسب فيقول هذا ضربان ورأيت ضربين
ومررت بضربين ويجوز ان يجعل الاعراب في النون فيكون ساكنا ابدا على كل حال ويجعل بمنزلة من يقول هذا ضربان ورأيت
ضربان ومررت بضربان لان الكلام في الحاق النون به كالكلام في الحاق النون في ضربان وقد تكلم الزجاج وغيره فيما لحقه الواو والنون
النون على غير وجه الجمع وهو ان تسمي الرجل باسم زاد فيه الواو والنون مخالفا التسمية السيبوية لم تكلم العرب
كقولهم جدون وعبدون ومرون وزيدون اذا جعل ذلك اسما سمع الواو والنون بجعلوا حكم ذلك ان المسمى اذا سماه
مع الواو والنون كان فيه وجهان احدهما ان جعل الاعراب النون وتلزمها الواو على كل حال فيقال لهذا جدون وعبدون
ورأيت جدونا وعبدونا ومررت بجدون وعبدون فصيرت غير مبني ويلزم الاعراب النون والواو لازمة
قبل النون ويجوز ان يجعل منزلة النحو فيقال لهذا عبدون وجدون ورأيت عبدين ومررت بعبدين وجدين
ولا يجوز فيه عند هم جدين وعبدين ٥ هذا الوجه فان سماه بجدين وعبدين لما كان فيه وجهان احدهما ان
النون وفتحها ابدا لازمة فتقول هذا جدين ومررت بجدين ورأيت جدينا ويجوز ان يجعله كجمع المسلم بالياء والنون
والياء مرة ولا يجوز ان يجعله لزيون ومرجون لانه لا يجوز ان تكون النون معربة على وجهين مختلفين كما لا يجوز ان يقال
٦ يزيدون زيدين وان كان الواو الاصل للجمع كان فيه حكم الجمع المسلم فيكون من قال واو ونون ياء وفتحة ما قبلها ويجوز ان
يجوز الاعراب في النون ويكون ما قبلها ياء على كل حال كقولك هذه سنين وهذا سنين ولا يجوز مسلمون ورأيت
سنين ولا مررت بسنين على قوله من قال لم تصرف لانه ليس لنظيره من الاسماء فاسمع هذا من حيث سمع صرف
تعول حاذر ضرن ونصرن ومررت بضرن ونصرن فاذا سميته بضربت قلت هذه ضربت اذا وقفت عليه تقف بالهاء
وبالاضافة اذا وصلت تقول هذا ضربت قد علمت ورأيت ضربت ومررت بضربت

قال المفسر واعلم ان الفعل اذا اعمل اعمالا لا ارى ما يخرجه الى مثال الاسم فان كان مما اعمل منه لم يصرف كقولنا
قبل وارى ان الاصل فيه قول وزور فعل وزر منصرف ٧ التسمية وقول وزور دلا ينصرفان ولو سميتا رجلا بضرب
فانه لا ينصرف ان خففناه نطقنا به ساكن العين فلا ينصرف لان التخفيف ليس لازما ولو كان اصل التسمية
وقع بالتخفيف صرفته ولم يجز ان تقول فيه ضربت البتة ونظير هذا ان جعل اسم الصنع لا ينصرف اذا سميتها رجلا
فان خففتها الهمزة فقلنا جيل لم تصرفه ايضا وذلك ان جعل على اربعة احرف مؤنث فاذا حققت الهمزة انصرف على
قلبه فالبينة بينة الهمزة لان سقوطها لازم فكانها اربعة وما كان سقوطه لازما جرى مجرى هذا الحرف فالواو في تصغير
سماء سمية والهاء للحق وان الثلثة وسماء على اربعة احرف فكان حقها ان الحق الهاء كما لا تلحق الهاء في تصغير
عقرب وعناق اذا خففت عقرب وعنق ولكنه يعرض في التصغير ثلثيا آب يلزم سقوطه والمحذوف لعلة منها فيصير كتصغير
الثلاثي من الذهب فلحقها هاء التانيث وكان الاصل ٨ تصغير سماء ان تقول سميه بالياء كما تقول عنيق
ثم تسقط واحدة منها فتصير سمية كتصغير الثلاثي من الذهب فلحقها الهاء كما تقول في رجل جعلة وفي بلدة بعيرة فاعرف
ذلك ان شاء الله **قال سيبويه** وقد ذكر التسمية بضربت ثم قال فانما كففت النون في الفعل لانك حين لم
تكن المحذوفة لازمة للواحد حذفت آيضا في الاثنين النون وافقت النصبة ٩ الفتحة فكان حذف النون بظهور الفتحة كما كان
ضربن او يضربن لم تصرف لانه ليس له نظير في الاسماء **قال المفسر**

يريد ان الفتح الذي وجبه البناء في الفعل الماضي كالفتح الذي يوجبه الاعراب المستقبل يشركان بينهما اسقاط نون
الجمع يعلوا وان يعلوا فاذا سميت برجاوا ذهبت النون وذلك سل الفتحة ١٠ هي بناء ومما سكنان احدهما جمع وهو
هبات والاخر واحد وهو فيهبات جعلوا التاء في هبات ساكنة ١١ مكسورة وان كانت ساكنة لانها جمع والتي في هبات مفتوحة
لانها واحد وكان حق الجمع ايضا ان تكون تاء مفتوحة لان الذي وجب بانا ما معنى واحد وهو الاشارة والمانا
وجب بانا المشار اليه كقولك هذا وهؤلاء وقولك المكان ثم قلنا بعد كثير هيهات فكانه قال اراد بذلك بعيدا ولكن لما
جمعوا جمعا بالالف والتاء كان ما يجيء ضربه على الفتح يجعلونه كما ان الفتح الذي يجب بالنصب كان جمعه بالالف والتاء يجعل
كما اكقولك رأيت مسلمات ومسلمات ومررت بمسلمات وما يجيء ١٢ على الفتح يجعل الجمع وان كان مبنيا تكسور
التاء واذا كان جمعا موضع يجب البناء على الفتح كما كان ذلك في العرفة وانما وجب الفتح في هيهات وجميع ما في آخره
هاء التانيث اذا بنيته على فتحة وتمت وربت لان هاء التانيث بمنزلة ١٣ ما هو من نفس الاسم فبنيتها على الفتح نحو خمسة عشر
وما اشبه ذلك ١٤ وفتح في هيهات وجه آخر وهو ان يكون اسع نسبة الالف والفتحة التي قبلها كما كان ١٥ ما هو في جمع
الحجارة احجار وحمل على هذا فتح نون ايهات ١٦ معنى ايهات اذا جعلتها جمعا فهو عندي على احد وجهين احدهما
ان يكون جمع هيهاة والعرب تقول فيها في معنى هيهات وسقط الالف فيها لاجتماع الساكنين الف هيهاة
التي تكون مع الهاء كما تقول هذان ورأيت هذين ويسقط الالف التي هي ١٧ لاجتماع الساكنين فالوجه الاخر ان تكون
جمعا لهيهات المفتوحة فحذفن هاء التانيث كما حذفها في مسلمة اذا قلت مسلمان ثم تحذف الالف التي قبلها لاجتماع
الساكنين في هيهات اغات قد جمعها ابو الحسن اللحياني في كتاب نوادر الجمع كما ذكر ابو محمد عبد الله بن النصل الوراق

قال أخبرني أبو عمرو أحمد بن علي بن عبد الله الطوسي قال أخبرني أبي قال قرأت على أبي الحسن اللحياني يقال هيهات هيهات بالنصب والكسر وأيهات أيهان قال الكسائي ومن نصبها وقف عليها بالهاء وإن شاء بالتاء ومن خفض وقف بالتاء وقيل لا أيهات أيهان فلحق التاء وقال الشاعر ومن دوني الأعيار والقهر كله وكتمان أيهات أيهات وأيهاتا ويقال أيضا أيهات أيهان يجعل مكان التاء نونا قال الشاعر أيهات أيهات [illegible] ويكون هيهات منك الشام أي بعد منك الشام قال الشاعر فهيهات هيهات العقيق ومن به وهيهات وصل بالعقيق تواصله وقال الشاعر

إحدى بني عائذ الله استمر بها ∴ صرف من الدهر حتى [illegible] الصور

هيهات منكم ما يحب مسكنا ∴ إذا انقضينا [illegible]

هيهات إلا ظعنا قد [illegible] ∴ هيهات من عبلة ما هيهاتنا

هيهات من نصبحها هيهات ∴ هيهات حجر من صنيعات

إلى هذا الموضع كلام اللحياني قال المفسر وأما إنشاده فهيهات من عبلة ما هيهاتنا فلا يكون ذلك من لغة من يقف على هيهات بالهاء ولا على لغة من جمع لأن الذي يقف عليه بالهاء لا يعتقد الفاء عوضا من التنوين [illegible] ولا يجعلها قافية منصوبة لا يقول رأيت [illegible] وأيضا قافية والذي جمعه إنما يكسر التاء وهذا عندي شاذ يحمل على لغة من يقف على التاء في الوقف فيقول [illegible]

هذا باب ما لحقته الألف آخره

فمنعه ذلك من الانصراف في المعرفة والنكرة وما لحقته الألف فانصرف في النكرة ولم ينصرف في المعرفة أما ما لا ينصرف فيهما فنحو حبلى وحبارى وجمزى ودفلى وشروى وغضبى وذلك أنهم أرادوا أن يفرقوا بين الألف التي تكون بدلا من الحرف الذي من نفس الكلمة والألف التي تلحق ما كان من بنات الثلاثة ببنات الأربعة وبين هذه الألف التي جاءت للتأنيث فأما ذفرى فقد اختلفت فيها العرب فيقولون هذه ذفرى أسيلة ويقول بعضهم هذه ذفرى أسيلة وهي أقلهما جعلوها تلحق بنات الثلاثة ببنات الأربعة كما أن واو جدول [illegible] وكذلك نرى فيها الفتان [illegible] فلبس فيها الألف [illegible] وكذلك الأرطى [illegible] المنقبض وكذلك العلقى الا ترى أنهم [illegible] وأرطاة لا أنها [illegible] قالوا [illegible] واحدة لأنها ألف تأنيث [illegible] ولكنه [illegible] وكذلك قبعثرى لأنك لم تلحق هذه الألف للتأنيث لأنك تقول قبعثراة وإنما هي زيادة لحقت بنات الخمسة [illegible] الألف [illegible] للتأنيث وقال العجاج

تشن في علقى وفي مكور

فلم ينون وأما ما يعني من صرف دفلى وشروى ونحوهما في النكرة أنها حرف يكثر عليه الاسم ويدخل التأنيث لمعنى ولا يلحق بناء ببناء كما فعلوا ذلك بأرطى [illegible] وعزهاة [illegible] فقالوا جمزى فبنوا عليها الحرف [illegible] ولست [illegible] يحكون في الألف التي لغير التأنيث أو يجوزون رغبى [illegible] الحرف لأنها ليست من الحروف التي تلحق بناء ببناء فإنما تدخل لمعنى [illegible] تبعدت من حروف الأصل [illegible] كما تركوا صرف مساجد حيث كثروا هذا البناء على ما لا يكون عليه الواحد وأما موسى وعيسى فإنهما أعجميان لا ينصرفان في المعرفة وينصرفان في النكرة وأخبرني بذلك من أثق به وموسى مفعل وعيسى فعلى والياء فيه ملحقة ببنات الأربعة بمنزلة ياء معزى وموسى الحديد مفعل ولو سميت بها رجلا لم تصرفها لأنها مؤنثة بمنزلة معزى لأن الياء في موسى من نفس الكلمة قال المفسر

هذا الباب مشتمل على الألف المقصورة الزائدة فما كان من ذلك للتأنيث فهو لا ينصرف في معرفة ولا نكرة وما كان لغير التأنيث فهو ينصرف في النكرة ولا ينصرف في المعرفة وأما التأنيث فنحو حبلى وحبارى وجمزى ودفلى وغضبى لا ينون شيء من ذلك بحال في معرفة ولا نكرة وذلك أن الألف فيه للتأنيث والألف يزاد على هاء التأنيث [illegible] لأنها تبنى مع الاسم وتصير كبعض حروفه ويتغير لها بنية الاسم ويكسر الاسم معها فيعود الألف في الجمع والهاء تزاد على المذكر ولا يتغير لفظه تقول حبلى وسكرى ولا يقال حبل ولا سكر وجمع حبالى وسكارى ولا الألف مع حروف ما كسر وتقول في الهاء قائم وقائمة وتمر وتمرة فلما كانت الألف مختلطة بالاسم الاختلاط الذي ذكرناه كانت الألف لها مزية على الهاء فصار مشاركتها للهاء علة ومزيتها عليها كعلة أخرى وإنما عد عنها من أجل ذلك أنها علة تقوم مقام علتين وأما الألف الزائدة كالف أرطى وحبنطى وقبعثرى وما جرى مجراه من الأسماء المذكرة التي في أواخرها ألف زائدة فإنها تنصرف في النكرة ولا تنصرف إذا سميت بها في المعرفة لأنها أشبهت الزيادة ألف التأنيث وانضم إليها التعريف فمنعا الصرف وقد جاءت أسماء في أواخرها الف حملها بعض العرب على أنها ألف التأنيث فلم ينونها بحال وحملها بعضهم على أنها ألف زائدة للإلحاق لا للتأنيث فنونها في النكرة فمن ذلك ذفرى بعضهم

يقول هذه ذفرى أسيلة وبعضهم يقول هذه ذفرى أسيلة وهي أقلهما وكذلك تترى بعضهم يجعل الألف للتأنيث وبعض يجعلها زائدة للإلحاق بجعفر ونحوه ومن قولك تترى وهو أن يكون الألف عوضا من التنوين والقياس الأول وخط المصحف دال على أحد القولين لأن ليس للتأنيث وأما زيادة الألف للإلحاق لأنها مكتوبة بالياء في المصحف تترى وأصل تترى وترى التاء الأولى بدل من الواو لأنها من المواترة والف معزى منونة في التنكير بمنزلة أرطى وحبنطى وعلقى فيهم من ينون ومنهم من يجعلها للتأنيث كما قال العجاج تشن في علقى وفي مكور وما كان على فعلى نحو جمزى وبشكى فلا تكون الفه إلا للتأنيث لأنه ليس في الرباعي شيء يلحق على وزن فعلى وأما موسى وعيسى فإنهما أعجميان لا ينصرفان في المعرفة وينصرفان في النكرة تقول مررت بموسى وموسى آخر وبعيسى وعيسى آخر وموسى الحديد عربية منصرفة في النكرة ووزنها مفعل وهي من أوسيت الشعر إذا حلقته أو من أسوت الجرح إذا أصلحته فالواو همزة والفعل موسى إذا كانت من أسوت فالزمت التخفيف وأما عيسى فأصله عيسى فوزنه فعلى [illegible] من الحديد ثلاثة أشياء إما من العيس وهو ماء الفحل أو من العيسة وهو بياض الإبل وإما من قولهم عاس الله يعوسه إذا قام به وأحسن سياسته وإن سميت بموسى الحديد لم ينصرف في المعرفة وانصرف في النكرة وإنما لم ينصرف في المعرفة لأنه مؤنث على أكثر من ثلاثة أحرف وهي معرفة وسنقف على ذلك بعقب الباب الذي [illegible]

هذا باب ما لحقته ألف التأنيث بعد ألف فمنعه ذلك من الانصراف في المعرفة والنكرة

وذلك نحو حمراء وصفراء وخضراء وصحراء وطرفاء ونفساء وعشراء وقوباء وفقهاء وسابياء وحاوياء وكبرياء ومثله أيضا عاشوراء وأصدقاء وأصفياء وقرفصاء وزكرياء وعقرباء وبراكاء ودبوقاء وخنفساء وعنظباء وعقرباء وزكرياء فقد جاءت في هذه الأبنية كلها للتأنيث والألف إذا كانت بعد ألف مثلها وحدها إلا أنك همزت الآخرة للتحريك لأنه لا يجتمع حرفان فصارت الهمزة بدلا من الألف كما أن الألف لو لم تبدل وجرى عليها ما كان يجري عليها إذا كانت ثابتة كما صارت الهاء في هراق بمنزلة الألف قال المفسر جملة ذلك أن ألف التأنيث تمنع من الصرف في المعرفة والنكرة لما ذكرناه من العلة مقصورة كانت أو ممدودة وهي في الأصل ألف واحدة فالمقصورة منها لا يكون قبلها ألف نحو حبلى وسكرى والممدودة أن يكون قبلها ألف زيدت للمد وخص بها ضرب من التأنيث للمد قبلها فاجتمعت في آخره ساكنتان لا يمكن تحريك واحدة منهما ولا إسقاط أحدهما لأن الألف لا يمكن تحريكها ولأنها لو أسقطت لانتقض المد ولعاد المقصور فقلبت ألف التأنيث وهي الأخيرة منها همزة لأنها من مخرجها حتى يمكن تحريكها قال سيبويه اعلم أن الألفين إذا زادتا للتأنيث ولا زادتان إلا لتلحقا بنات الثلاثة بسرداح ونحوها ألا ترى أنك لم تر فعلاء وقطعاء وقوباء [illegible] من بنات الثلاثة [illegible] زائدتان [illegible] فإن قلت فما بال قولهم علباء وحرباء فإن هذه الهمزة التي بعد الألف إنما هي بدل من ياء كالياء التي في درحاية وأشباهها وإنما جاءت هاتان الزائدتان ههنا لتلحقا علباء وحرباء بسرداح وسربال ألا ترى أن هذه الألف والياء لا تلحقان اسما فيكون أوله مفتوحا إلا أن يكون مثل الكلام سربال وسرداح وإنما تلحقان لتجعلا بنات الثلاثة على هذا المثال فصارت هذه الياء بمنزلة ما هو من نفس الحرف ولا تلحق ألفا التأنيث شيئا على تلك الحروف وأول الاسم مضموم أو مكسور وذلك لأن هذه الياء والألف إنما تلحقان لتبلغا بنات الثلاثة سرداح وقسطاس لا تزادان هنا إلا لهذا فلم تشركهما ألفا التأنيث كما لم يشركا الألفين في موضعهما وصار هذا الموضع ليس من المواضع التي تلحق فيها إلا لغير التأنيث وصارت إنما أدخلتا للتأنيث أبنية لا تلحق فيها الياء بعد الألف يعني الهمزة فكذلك لم تلحقها في المواضع التي تلحق فيها الياء بعد الألف واعلم أن من العرب من يقول قوباء كما ترى وذلك أنهم أرادوا أن يلحقوه ببناء قسطاس فالتذكير بذلك وأما غوغاء فمن العرب من يجعلها بمنزلة عوراء فيؤنث ولا يصرف ومنهم من يجعل غوغاء بمنزلة قضقاض فيذكر ويصرف ويجعل الغين والواو مضاعفتين بمنزلة القاف والضاد قال المفسر هذا الذي ذكره سيبويه صحيح وقد رأينا ما فيه ألف زائدة وبعدها همزة منقلبة للقائل أن يقول إنهما ألفان زائدتان كما قال سيبويه في حمراء وبابها أن في آخرها ألفين زائدتين وذلك نحو قولهم علباء وحرباء وزيزاء وحرباء وجلاء وهي كلها مصروفة وقد ذكر سيبويه هذا الباب أن الهمزة منقلبة من ياء وأن الهمزة في باب حمراء منقلبة من ألف واستدل على ذلك بأنهم يقولون درحاية وأن الأصل علباي وحرباي وقلبت الياء همزة على ما يوجبه التصريف وألحقا بسرداح وسربال ويستدل على أنها ليست للتأنيث بأن العرب لا تصرف ذلك وتجعله للتأنيث وعلى قولة الباب لا يجوز صرف العرب إياه واستدل أيضا على أن فعلاء لا يكون ملحقا كما كانت علباء وحرباء ملحقا لأنه ليس في الكلام مثل سربال ولا سرداح فيكون فعلاء ملحقا به وفي الكلام مثل سربال وسرداح فيلحق به فعلاء وأما خرشاء وهو فعلاء لم يذكره سيبويه ولعله لم يصح الرواية فيه أو لم تبلغه وأما قلقال وبلبال وجرجار وخضخاض وما جرى مجرى ذلك من المضاعف فإنه كثير وليس الذي قصده سيبويه ولا تلحق ألفا التأنيث شيئا على ثلاثة أحرف أوله مضموم أو مكسور

أو مكسورا وأوسطها ساكنين وتحركها ما كورش لحقها ألف الرباعي كعلباء وحرباء وقوباء وخشاء وبنو قوباء وخشاء لغتان وثلثه أوجه خشفاء وقوباء مثل عشراء وقشاء والعرب كاسرهما والالف للتأنيث وبقال قوباء وخشاء وبنو دلك وجهان منهم من يقول ان الهمزة منقلبة من واو وانها ملحقة بقرطاس بصرفها ومنهم من لا يصرف ويقول ان العرب استثقلت قوباء وخشفاء فسكنت استثقالا للفظ والف التأنيث على حالها ولا يصرف ولم يذكر سيبويه ذا الوجه وأما عوضاء فمن العرب من يجعلها بمنزلة عوراء فيؤنث ولا يصرف ومنهم من يجعل عوضاء فعلاء بمنزلة قصاص وحمحاط وحجر جاز على ما قدمت ذكره من كثرة ذلك في الصناعة وتكون الأصل عوضاء والعين والواو مضاعفان بمنزلة القاف والصاد في قصاص فان قال قائل اذا قلتم قد منعتم من صرف سبطى وما أشبهه في المعرفة لان فيها الف التأنيث وزيادة ونسبة الف التأنيث في الزيادة والالف فقط فلا منعتم من صرف علباء وحرباء في المعرفة لان آخرها كآخر حمراء في اللفظ والزيادة قيل له يختلط لفظ الالف فيه لفظ الف التأنيث والهمزة في حمراء ليست بعلامة التأنيث وانما علامة التأنيث الالف التي هي منقلبة عنه فلما كانت الهمزة في علباء منقلبة عن واو وفي حمراء منقلبة عن ألف وليست الهمزة بعلامة للتأنيث لم يمتنع الاسم اذا صغر أن يختلط بعد التصغير وسمع الصرف فلبسم الالف في علباء وصرفوه تلتبس حبيطى فهلا صرفتم حمراء لالتباسها بأن التأنيث فهمزة وزال اللفظ المشبه الف التأنيث قبل له ليس حبيطى مشبه الف التأنيث في اللفظ ولا حقيقة له فاذا زال اللفظ الذي هو أشبه بطل الحكم والهمزة بدل من الف التأنيث محمولة بركتها فاعطيت حكمها

فصل [في ما جاء من هذا الباب الف فيه مصروف في نكرة وغير مصروف]

وذلك نحو عطشان وسكران وعجلان وأشباهها وذلك لانهم جعلوا النون حيث جاءت بعد الف كالف حمراء لانها علامة لما هي عنه من الخروج والتحرك والسكون فهما سيان الزيادتان فلما تعينتا وكانتا علامات التأنيث كالف حمراء ولم توجدا على بناء المذكر ولوجدتا على بناء المذكر فعلا كما وجدت هذه المضارعة وأشبهها فيما ذكرت لك أجري مجراها

قال المفسر

اعلم أن الالف والنون الزائدتين في أواخر الاسم على ضربين أحدهما يختص بفعلان الذي مؤنثه فعلى وهو الأصل في منع الصرف ولا يجيء في نكرة كغضبان وسكران وأما الآخر سائر ما يدخل عليه الالف والنون زائدتين كعثمان وغفران وسعدان وغيرها مما لا يحصى كثرة فانما العلة المانعة من صرف سكران وبابه ان أنثاه على خلاف لفظ لمذكره ونكاد جمراء على خلاف لفظ المذكر فلما كانت حمراء لا تنصرف في معرفة ولا نكرة كان سكران كذلك وقوى هذا أن زيادة الصدرين بهما أجدر لان سكر بمنزلة حمر والالف والنون من سكران كالالف والهمزة من حمراء ولا يدخل علامة التأنيث على سكران كما لا يدخل على حمراء لا تقول سكرانة كما لا تقول حمراوه فصار الالف والنون فيه كالتأنيث فلذلك لم يجز فيه سبويه وهي التي نعتمد عليها وبعض أصحابنا وهو المبرد احتج في ذلك بان النون بدل من الف التأنيث وأحتج في ذلك بان قال ان العرب تقول في النسب الى صنعاء صنعاني والى بهراء بهراني فجعلوا مكان حرف التأنيث نونا وتقول ندماني وندامى وسكاري وسكارى كما قالوا أحمراوي وحمراوي فاذا جاءت الالف والنون زائدتين في غير باب سكران كانت مشبهة بباب سكران لان اللفظ منع من الصرف في المعرفة ولم منع في النكرة كالف الف التأنيث لانها لغير التأنيث مشبهة في اللفظ بالف التأنيث فمنعت من الصرف في المعرفة ولم منع في النكرة وذلك قولك هذا غفمن وسعدان ومررت بغفمن وسعدان ورأيت غفمن وسعدان آخر وكذلك اذا سميت بعران ومرجان وانسان فشبهه هذا من باب سكران كشبهه حبيطى من سكرى وحبلى فاذا حقرت سرجان اسم رجل قلت سريجين وصرفته لانك زال السبب باجراء غضبان مجرى غضبان كما تقول في تصغير غضبان غضيبان وسعدان سعيدان فلا منعت من شيء من ذلك لان الالف والنون مشابهة لالف التأنيث في اللفظ ولا حقيقة لها فلما زال اللفظ المشبه لالف التأنيث أو ما لا تطلب شبها من الالف التأنيث بباب لشبهه وليس المانع من الصرف زيادة النون بل أجر الاسم ولا أن تكون قبل النون زيادة أخرى غير الالف كما صرف رقبتا وسبتا وعبدنا وهذا

فصل [في ما جاء من هذا الباب الف التأنيث فيه وغير مشبه وما أشبهها]

وذلك كان نون لا تكون مشبهها فعلى في زاي ح وذلك نحو عران وسرجان وانسان بذلك على زيادته سرداح وايما أراد واجيح فالوا سرجان أن يبلغوا بباب سرداح كما أرادوا أن يبلغوا بمعزى باب حبلى ومن ذلك ضبطان بذلك على زيادته قولك التسبع والاتباع وأشباه هذا كثير وانما تعتبر زيادة هي أم تجيء زيادة بالفعل اذا جاء مسدسا وسطه نون نحو الشنب وأشباهه وذلك ولما ذكرنا لم ان ما يصرفها من مذاهب المعربين أن آخره لا ينصرف في معرفة ولا نكرة تحملوه بمنزلة الف التأنيث في المعرفة كما حملوا ما لا ينون خلة النون في معرفة وكان نكرة وذلك فعلان صفة نحو ركبان وعطشان الجمع والتصغير الا ترى أن فعلان الذي فعلى كان بناء أصل للافعال فلما صار هذا الذي لا ينصرف في

الزيادة والاصل تعولم دهقان وشيطان قال الخليل ان اخذته من التدهقن والتشيطن فالنون اصلية وهو
منصرف وان اخذته من الدهق ومن شيط فالنون زائدة فلا ينصرف وقد يجيء اسماء كثيرة يحتمل الاشتقاق فيها الوجهين
منها من اخذه من الحسن صرفه ومن اخذه من الحس لم يصرفه وحسان بن ثابت لم يصرف نفسه حين قال

ماهاج حسان رسوم المقام ٭ ومظعن الحي ومبنى الخيام

تدل على انه كان يعتقد ان اسمه ماخوذ من الحس وغسان يحتمل ان يكون من الغسنة وهي الخصلة من الشعر ويقال
فلان في غسيان شبابه فالنون في هذا اصلية ويحتمل ان يكون من الغس وهو الضعيف ورمان يحتمل ان يكون فعالا من
الرم وهو الدفع ويحتمل ان يكون من الارب وهو الكثير الشعر وما ورد بعد ذلك فقسه على ما ذكرت لك وقد تقدم ان
مثل حبنطى ومعزى وعلقى وذفرى فيمن نون لا ينصرف في المعرفة وكذلك سرحان وضبعان فان صغرت حبنطى وعلقى
انصرف فقلت حبينط وعليق ورايت حبينطا وعليقا وان صغرت ايضا سرحان وضبعان بعد التسمية صرفته فقلت
هذا سريحين وضبيعين لان المنع الذي كان يمنع من الصرف هو الالف والنون او الالف والالف فقد زال في قولك
حبينط وسريحين واما معزى في العرب فعلى مذهبين منهم من يجعل معزى مونثا الا بالالف ولكن يجعل الالف لغير
تانيث ومن ذهب هذا المذهب وسمى بمعزى ثم صغره ثم سمى به قال هذا معيز ومررت بمعيز ورايت معيزى فاعلم
تنوين في المنصوب كما تقول رايت جواري وهولاء جوار ومررت بجوار من العرب من يذكره وقد ذكر سيبويه عن ابي الخطاب
انه سمعهم يقولون ٭ ومعزى هدبا يعلو قران الارض سودانا ٭ فعلى هذا المذهب اذا سمي لا يصرفه في النكرة
من اجل الالف ويصرفه في التصغير كما تصرف حبينط

هذا باب هاءات التانيث

اعلم ان كل هاء كانت في اسم للتانيث فان ذلك الاسم لا ينصرف في المعرفة وينصرف في النكرة قلت فما
بالك انصرف في النكرة وانما هذه الهاء للتانيث فلا تركت صرفه في النكرة كما تركت صرف ما فيه الف التانيث
قال من قبل ان الهاء ليست عندهم في الاسم وانما هي بمنزلة اسم ضم الى اسم فجعلا اسما واحدا نحو
حضرموت الا ترى ان العرب تقول في حبارى حبيرى وفي جحجبى جحيجب ولا يقولون في دجاجة الا دجيجة
ولا في قرقرة الا قريقرة كما تقولون في حضرموت حضيرموت وفي خمسة عشر خميسة عشر فجعلت الهاء بمنزلة
هذه الاشياء ويدلك على ان الهاء بهذه المنزلة انها لم تلحق بنات الثلاثة ببنات الاربعة قط ولا الاربعة
بالخمسة لانها بمنزلة عشر وموت وكرب في معدي كرب وانما تلحق بناء المذكر ولا يبنى عليها الاسم
كالالف فلم يصرفها في المعرفة كما لم تصرف معدي كرب ونحوه وسابين لك ان شاء الله اعلم ان كل هاء كانت للتانيث
فانه لا ينصرف في المعرفة وينصرف في النكرة لانه يجتمع فيه التعريف والتانيث فاذا نكر لم يكن فيه الا التانيث وليست
الهاء كالالف للتانيث لان منزلة الهاء منزلة اسم ضم الى اسم ومنزلة الالف منزلة حرف صيغ مع الاسم كبعض
حروفه الا ترى انك اذا صغرت اسما على اكثر من اربعة احرف وآخره الف مقصورة للتانيث حذفتها كقولك في حبارى حبير
وفي جحجبى جحيجب وفي قرقرى قريقر وهاء التانيث لا تسقط تقول في دجاجة دجيجة وفي قرقرة قريقرة كما تقول في
حضرموت حضيرموت وفي خمسة عشر خميسة عشر فتصغر الصدر وتاتي بالاسم الثاني كما تاتي بالهاء بعد تصغير ما قبلها
ثم قال سيبويه ويدل على ان الهاء بهذه المنزلة انها لم تلحق بنات الثلاثة ببنات الاربعة قط ولا الاربعة بالخمسة لانها بمنزلة عشر
وموت وكرب في معدي كرب انما تلحق بناء المذكر ولا يبنى عليها الاسم كالالف ولم يصرفوها في المعرفة كما لم يصرفوا
معدي كرب ونحوه يريد ان الهاء اذا زيدت على آخر الثلاثي والرباعي لم تصر كحرف من حروفه الا ترى انا لو صغرنا
تمرة لقلنا تميرة فلم تكسر الراء وحق الحرف الذي بعد ياء التصغير ان لم يقع الاعراب عليه ان تكسر كما يقال في عثير
عثير وفي ارطى اريط والالف الرابعة تكون ملحقة ببناء بناء كالف ارطى وعلقى وسلقى وجعبى الحقتها ببناء جعفر
ودحرج فاعرف ذلك ان شاء الله

هذا باب ما ينصرف في المذكر البتة مما ليس في آخره حرف التانيث

كل مذكر سمي بثلاثة احرف ليس فيه حرف التانيث فهو مصروف كائنا ما كان اعجميا او عربيا
او مونثا الا فعلا مشتقا من الفعل او يكون في اوله زيادة فيكون كيجد ويضع او يكون كضرب ولا يشبه
الاسماء وذلك لان المذكر اشد تمكنا فلذلك كان احمل للتنوين فاحتمل ذلك فيما كان على ثلاثة احرف
لانه ليس شيء من الابنية اقل حروفا منه فاحتمل التنوين لخفته ولتمكنه في الكلام وذلك انك لو سميت
رجلا قدما او سخرا او ختما صرفته وان حقرته قلت خنيفر قديم فهو مصروف وكذلك لا تجعلنهم
هنا التحقير كما استحقوا الثلاثة لان هذا لا يكون الا تحقير اقل العدد وليس تحقير اقل العدد وما بنية فصار
تحقير اقل ما هو اقل مما كان غير محقر حرفا وهذا قول العرب والخليل ويونس ٭ واعلم ان كل اسم لا ينصرف
فان الجر يدخله اذا اضفته او ادخلت فيه الالف واللام وذلك انهم امنوا التنوين واجروه مجرى الاسماء
وقد اوضحت ذلك في الكتاب باكثر من هذا الذي ذكرت لك في هذا الموضع كل مذكر سمي بثلاثة احرف ليس فيه حروف

التانيث فهو منصرف كائنا ما كان اعجميا او عربيا او مونثا الا فعلا مشتقا من الفعل او يكون في اوله زيادة فيكون
كيجد ويضع واضع او يكون كضرب وكذلك كرجل سميته بقدم او فهر او اذن ونحو مونثات او سميته بحشر او دبر
او جان او سبك او بخ وما اشبه ذلك وانما انصرف المسمى بالمونث على ثلاثة احرف لانه قد اشبه المذكر وذلك ان
ما كان على ثلاثة احرف من المونث اذا صغر زاد قبل التسمية الحقناه هاء للتانيث وان لم يكن في الاسم هاء كقولنا
عين وعيينة واذن واذينة وقدم وقديمة فاذا سمينا به رجلا قلنا قديم وعيين واذين فلما كان الهاء
في الثلاثة كان تقدير الاسم ان فيها هاء محذوفة فاذا سمينا به لم يرد الهاء لان الاسم صار مذكرا وازيل الهاء التي
في التقدير فان قال قائل قد وجدنا في اسماء الرجال عيينة واذينة قيل له انما سمي بالتصغير بعد دخول الهاء ولو
سمينا بعين واذن ثم صغر لم يجز دخول الهاء الا ترى انا لو سمينا امراة بعمر ثم صغرناها لقلنا عميرة ولو صغرنا
عمر قبل تسمية المراة به لقلنا عمير واما ما كان من العجمي على ثلاثة احرف فانه مصروف اذا سمي المذكر به سواء
سكن اوسطه او تحرك واذا دخلت ذلك ما تحرك وسطه فلم يكن بمنزلة المونث الذي يفرق فيه بين ما سكن
اوسطه كهند ودعد فاجيز صرفه وبين قدم وجمل اسم امراة فلم يجز صرفه فلان المونث اثقل من العجمي وذلك
ان التانيث قد يكون بعلامة يلزمها الاسم للفرق بين المذكر والمونث حرصا على الفصل بينهما لاختلاف المذكر والمونث
في اصل الخلقة ولانهم لا يعتدون بالعجمة فيما استعمل منكرا نحو سوسن وابريسم واجر اذا سمي به شيء من ذلك
كان بمنزلة العربي وانصرف فظهر بذلك ان العجمة عندهم ايسر من التانيث **قال** وان سميت رجلا
بنت او اخت صرفته لانك بنيت الاسم على هذه التاء والحقتها ببنات الثلاثة كما الحقوا سنبتة بالاربعة
ولو كانت كالهاء لما اسكنوا الحرف الذي قبلها فانما هذه التاء فيها كتاء عفريت ولو كانت كالف التانيث لما
صرفت في النكرة وليست كالهاء لما ذكرت لك وانما هذه زيادة في الاسم بني عليها وانصرفت في المعرفة ولو ان الهاء
التي في دجاجة كهذه التاء لانصرفت في المعرفة **قال المفسر** التاء في بنت واخت منزلتها عند سيبويه منزلة
التاء في سنبتة وعفريت لان التاء في سنبتة زائدة للالحاق بسلهبة وحرفقة وما اشبه ذلك والسنبتة القطعة
من الدهر المدة والدليل على زيادة التاء انهم يقولون سنبة والتاء في عفريت زائدة لانهم يقولون عفر وعفرية
وعفريت ملحق بقنديل وجعليت وما اشبه ذلك وكذلك بنت واخت ملحقتان بجذع وقفل والتاء فيهما زائدة
للالحاق فاذا سمينا بواحد منهما رجلا صرفناه لانه بمنزلة مونث على ثلاثة احرف ليس فيها علامة التانيث كرجل سميناه
بفهر وعين والتاء الزائدة التي للتانيث هي التي يلزم ما قبلها الفتحة ويوقف عليها بالهاء كقولنا دجاجة وما
اشبه ذلك **قال** وان سميت رجلا بهنت قلت هنة تحرك النون وتثبت الهاء لانك لم تر مختصا متمكنا
على هذه الحال التي تكون عليها هنت وهي قبل ان تكون اسما تسكن النون فيها وقد اجمعوا الخليل فاذا حولته
الى الاسم لزمته القياس وان سميت رجلا ضربت قلت ضربه لانه لا نجد اسما التاء فيه الاربع
حركات وليس شيء في الاسماء يجعلها هاء فيه التانيث **قال المفسر**
اعلم ان هنا وهنة يكنى بهما عما لا تذكر اسمه وربما ادخلوا فيها الالف واللام واكثر ما تستعمل للناس واصل
هن هنو وكان حقه ان يقال هنا كما يقال قفا وعصا **قال الشاعر** ارى ابن نزار قد جفاني وملني
على هنوات كلها متتابع ٭ وحذف آخره كما قالوا هن وهنة كما قالوا اب واخ ومما اسمان ظاهران كني بهما
عن اسم ظاهر فلذلك اعربا وفيهما معنى الكناية والعرب تقول في الوقف هنه وفي الوصل هنت فيصير التاء فيها اذا
وصلت كالتاء في اخت وبنت فاذا كان سيبويه اذا سمينا بهنت وجب ان تقول في الوصل والوقف هنه وهنه قد
جاء في تحريك النون واسكانها في الوصل كما كانت مسكنة قبل التسمية لان اسكانها ليس بالقياس ولانهم اوجبوا فيها
الاسكان فتكون بمنزلة بنت واخت وتكون التاء للالحاق وانما يسكنونها وهم يريدون الكناية بها عن الاسم تشبيها
بما قبلها من معنى الكناية فاذا سمينا بها رددناها الى القياس فلا نشبهها وتكون منزلتها منزلة رجل سميناه بسنة
او ضعة في الوقف والوصل فاما ان سميت رجلا بضربت ولا ضمير فيها قلت هذا ضربه في الوقف فتصير اسما تجري
مجرى شجرة **هذا باب فعل** ٭ اعلم ان كل فعل كان اسما معروفا في الكلام او صفة فهو مصروف و
الاسماء نحو صرد وجعل ونغر وجرذ اذا اردت جماع الحفرة والنقبة واما الصفات فنحو قولك رجل حطم كما قال
الخطم القيسي ٭ قد لفها الليل بسواق حطم ٭ فانما صرفت ما ذكرت لك لانه ليس باسم يشبه الفعل الذي
في اوله زيادة وليست في آخره زيادة تانيث وليس بفعل لا نظير له في الاسماء فصار ما كان منه اسما ولم
يكن جمعا بمنزلة حجر وسلع ونحوه وصار ما كان منه جمعا بمنزلة كسرة وابر ٭ واما ما كان صفة فصار
بمنزلة قولك هذا رجل عمل اذا اردت معنى كثير العمل اعلم ان كل فعل كان اسما معروفا في الكلام او صفة فهو
مصروف فالاسم المعروف في الكلام على ضربين احدهما ان يكون اسما للواحد من جنس او جمعا للواحد من جنس
فالاسم للواحد نحو صرد وجعل ونغر وسبد وما اشبه ذلك واذا اردت جمع النقبة والظلمة والحفرة والصفات
نحو قولك هذا رجل حطم كما قال الخطم القيسي ٭ قد لفها الليل بسواق حطم ٭ وختع وسكع والختع الدليل

والكسع الذي يجيء في الامر وانما صرفت هذه الاشياء لانها ليست كالاسماء التي يشبه الفعل الذي في اوله زيادة وليست في آخره زيادة تانيث وليس بفعل لا نظير له في الاسماء فصار ما كان منه اسما ولم يكن جمعا كجُعَلٍ ونحوه وما كان منه جمعا بمنزلة كِسَرٍ وابَرٍ وما كان منه صفة بمنزلة قولك هذا رجل عُمَلٌ اذا اردت كثير العمل وبمنزلة رجل حُطَمٍ ورجل سُلَبٍ اذا كان خفيفا في عمله فاما عُمَرُ وزُفَرُ فانما منعهم من صرفهما واشباههما انهما ليسا كشيء مما ذكرنا وانما هما محدودان عن البناء الذي هو اولى بهما وهو بناؤهما في الاصل فلما خالفا بناءهما في الاصل تركوا صرفهما وذلك نحو عامر وزافر ولا يجيء عمر واشباهه محدودا عن البناء الذي هو اولى به الا وذلك البناء معرفة كذلك جرى هذا في الكلام ○ فان قلت عمر آخر صرفته لانه نكرة فتحول عن موضع عامر معرفة وان حقرته صرفته لان فُعَيلا لا يقع في كلامهم محدودا عن فُوَيعل واشباهه كما لم يقع فُعَل نكرة محدودا عن عامر فصار تحقيره كتحقير عَمْرٍو وكما صارت نكرته كصُرَدٍ واشباهه هذا قول الخليل ● وزحل معدول بمنزلة عمر خالد اذا اردت اسم الكوكب فلا ينصرف قال المفسر اعلم ان عدل فُعَل عن فاعل وفَعالِ عن فاعلة يعني مفهوم في كلامهم يريدون بها التوكيد والمبالغة وذلك قولهم في النداء يا فُسَقُ ويا فَساقِ للانثى ويا خُبَثُ ويا خَباثِ ويا غُدَرُ ويا غَدارِ يؤكدون فيهما الفسق والخبث والغدر وهي اسماء معارف بالنداء وكذلك يعدلون في الاسماء الاعلام فيقولون عُمَر وقُثَم وزُفَر وجُشَم وما اشبه ذلك للمذكر وحَذامِ وقَطامِ ورَقاشِ وما اشبه ذلك فوقع العدل عن هذه الاسماء الاعلام وهي معارف كما وقع في النداء فاذا نكرته زال التعريف انصرف لانه لم يبق الا العدل وان صغرته زال عن لفظ العدل وساوى تصغير عُمَر وتساوى ما ليس بمعدول وقد كان يجوز ان تصغر عامرا على عُمَير بالنقصان الزائد من غير عدل فابطل التصغير مذهب العدل ولم يكن للمصغر معدولا عن مصغر فيجيء في حال التصغير العدل والتعريف وسمى سيبويه المعدول محدودا لان المحدود عن الشيء هو الممنوع والمعدول عنه في نحو معناه وانما قال هذا قول الخليل يريد ان الخليل شرحه وذكره على الترتيب الذي جاء به ولم يرد ان له مخالفا فيه قال

وسالته رحمه الله عن جُمَعَ وكُتَعَ فقال هما معرفة بمنزلة كلهم وهما معدولتان عن جمع جمعاء وجمع كتعاء وهما منصرفان في النكرة وسالته رحمه الله عن صُغَرَ من قوله الصغرى وصُغَر فقال اصرف هذا في المعرفة لانه بمنزلة ثُقَبٍ وحُفَرٍ وليس بمنزلة عمر وجمع قلت فما بال أُخَر لا ينصرف في معرفة ولا نكرة فقال لان اخر خالفت اخواتها واصلها وانما هي بمنزلة الطولى والوسطى والكبر لا يكن صفة الا وفيهن الف ولام فتوصف بهن المعرفة الا ترى انك لا تقول نسوة صُغَر ولا هؤلاء نسوة وُسَط ولا تقول هؤلاء قوم اصاغر فلما خالفت الاصل وجاءت صفة بغير الف ولام تركوا صرفها كما تركوا صرف لُكَعَ حين ارادوا يا الكع وفُسَق حين ارادوا يا فاسق وترك الصرف في فُسَق هنا لانه لا يتمكن بمنزلة يا رجل للعدل قال المفسر اعلم ان فُعَل الممنوع الصرف على ثلاثة اضرب كلهن معدول والعدل فيهن مختلف وعللهن ملتبسة تحتاج الى زيادة في الشرح والله المعين فاولهن باب عُمَر وقد ذكرناه والثاني جُمَع وكُتَع وهما معرفتان معدولتان على غير معنى عدل عُمَر وبابه لان عمر معدول عن عامر الذي هو معرفة والاصل فيه باب النداء واذا قلت يا فُسَقُ ويا غُدَرُ وهو كالمطرد في النداء اذا اردت به المبالغة واما جُمَع وكُتَع فانك تقول اكلت الرغيف اجمع ووقفت على الامر اجمع ورايت الزيدين اجمعين ووقفت على القصة جمعاء وعلى القصص جُمَع ورايت الهندات جُمَع وان زدت في التوكيد واتبعت قلت رايت الهندات جمع كتع وكان الاصل ان يقول جُمْعًا كُتْعًا لان ما كان مذكره على افعل ومؤنثه على فعلاء فباب جمعه ان يكون على فُعْل كقولنا احمر وحمراء وحُمْر واصهب وصهباء وصُهْب غير انهم عدلوا عن جُمْع وكُتْع الى جُمَع وكُتَع لان هذا لا يستعمل الا معرفة وباب احمر وحمراء يستعمل معرفة ونكرة فشبهوه في جمعه اذ يجعل باب الافعل الفُعلى كالاطول والطولى وجمع المؤنث الفُضَل والطُّوَل ولا يستعمل الا بالالف واللام معرفة فلما كان جُمَع وكُتَع معرفتين بغير الالف واللام صارا كالفُضَل والطُّوَل فاجتمع فيه علتان العدل عن فُعْل الذي وجبه القياس في جمع جمعاء وجمع كتعاء والثانية التعريف واما فُعَل الثالث وهي أُخَر وهي غير منصرفة في النكرة والذي منعها من الصرف في النكرة العدل والصفة والذي يذكره النحويون انها معدولة عن الالف واللام فنقول وكيف تعدل عن الالف واللام وهي نكرة وما فيه الالف واللام معرفة وشرح ذلك ان اخر جمع اخرى واخرى مؤنث آخر تقول مررت بزيد ورجل آخر فلا ينصرف لان المعنى برجل آخر منه كما تقول مررت بزيد ورجل افضل منه وباب افضل منه يلزم فيه من وان تحذف في بعض الاحوال فهي مقدرة ولا يثنى ولا يجمع ولا يؤنث تقول مررت برجل افضل منك وبرجلين افضل منكما وبرجال افضل منكم وبنسوة افضل منكن فاذا دخلت عليه الالف واللام وسقطت منه ثني وجمع وفصل بين المؤنث والمذكر تقول مررت بالرجل الافضل وبالمراة الفضلى وبالرجلين الافضلين وبالمراتين الفضليين والرجال الافضلين والافاضل والنسوة الفُضَل والفضليات وآخر مستغنى فيه عن من فان كان من باب افضل منك وذلك انه لا يؤتى به مبتدا لا تقول مررت برجل آخر كما تقول مررت برجل افضل منك وانما يؤتى بآخر بعد اسم قبله كقولك مررت بزيد ورجل آخر فعلم بذلك انه آخر من الاسم الاول وآخر مستغنى فيه عن من فلم تذكر فاشبهت ما فيه الالف واللام من الافعل كالافضل والاكرم

فثني وجمع وانث فصار بهذا المعنى بمنزلة ما فيه الالف واللام لانه التعريف وجرى في الصفة مجرى افضل منك وان سميت رجلا بصُغَر وكُبَر وفُضَل من قولهم الصغرى والكبرى والفضلى صرفته لان هذا لم يعدل عن شيء ولم يخرج عن بابه فانما نزعت الالف واللام عن الصغر والكبر وسميته بها فسبيله ذلك كما يسمى الشيء ببعض الاسم ولو سمينا رجلا بجَعْف من جعفر او حار من حارث صرفناه ولم يدخل ذلك في العدل وقد ذكر عن ابي عبيدة انه يقال لُكَع ولُكَعة فعلى هذه الحكاية ينصرف لكع اذا سمينا به ويصير بمنزلة حُطَم وحُطَمة قال سيبويه فان حقرت أُخَر اسم رجل صرفته لان فُعَيلا لا يكون بناء لمحدود فلما حقرت غيرت البناء الذي جاء محدودا عن وجهه فان حقرت آخر اسم رجل صرفته كما صرفت عمر اذا حقرته وينبغي على قياس قول سيبويه اذا سمينا رجلا باخر وهو لا ينصرف فنكرناه ان لا يصرفه ايضا لانه منع الصرف منكورا قبل التسمية فنرده الى حالة منكورا اذا نكرناه بعد التسمية كما فعل باحمر اذا سمي به ونكر قال وسالته عن أُحاد ومَثنى وثُناء وثُلاث ورُباع فقال هو بمنزلة أُخَر انما حده واحدا واحدا واثنين اثنين فجاء محدودا عن وجهه فترك صرفه قلت افتصرفه في النكرة فقال لا لانه نكرة يوصف به نكرة وقال لي قال ابو عمرو اولي اجنحة مثنى وثلاث ورباع صفة كانك قلت اولي اجنحة اثنين اثنين وثلاثة ثلاثة وتصديق ذلك قول ساعدة بن جؤية وعاودني ديني فبت كانما ● خلال ضلوع الصدر شِرع ممدد ○ ولكنما اهلي بواد انيسه ● ذئاب تبغى الناس مثنى وموحد قال المفسر اعلم ان احاد وثناء قد عدل لفظه ومعناه وذلك انك اذا قلت مررت بواحد او اثنين او ثلاثة فانما تريد تلك العدة لا اقل منها ولا اكثر فاذا قلت جاءني قوم احاد او ثناء او ثلاث او رباع فانما تريد انهم جاؤوني واحدا واحدا او اثنين اثنين او ثلاثة ثلاثة او اربعة اربعة وان كانوا الوفا والمانع من الصرف فيه اربعة اقاويل منهم من قال انه صفة ومعدول فاجتمعت علتان منعتا الصرف ومنهم من قال انه عدل في اللفظ والمعنى فصار كان فيه عدلين وهما علتان فاما عدل اللفظ فمن واحد الى احاد ومن اثنين الى ثناء واما عدل المعنى فتغيير العدة المحصورة بلفظ الاثنين والثلاثة الى اكثر من ذلك مما لا يحصر وقد قال انه معدول وانه عدل وقع من غير جهة العدل لان باب العدل ان يكون في المعارف وهذا نكرة والقول الرابع انه معدول وانه جمع لانه بالعدل قد صار اكثر من العدة الاولى وفي ذلك كله لغتان فُعال ومَفْعَل كقولك احاد وموحد وثناء ومثنى وثلاث ومثلث ورباع ومربع وقد ذكر الزجاج ان القياس لا يمنع ان يبنى منه الى العشرة على هذين البنائين فيقال خماس ومخمس وسداس ومسدس وسباع ومسبع وثمان ومثمن وتساع ومتسع وعشار ومعشر وبعض النحويين يقول انها معرفة فاستدل اصحابنا على تنكيره بقول الله عز وجل اولي اجنحة مثنى وثلث ورباع فوصف اجنحة وهي نكرة بمثنى وثلاث ورباع وقال ساعدة بن جؤية وعاودني ديني فبت كانما ● خلال ضلوع الصدر شرع ممدد ● ثم قال ● ولكنما اهلي بواد انيسه ● ذئاب تبغى الناس مثنى وموحد فوصف ذئابا بمثنى وموحد قال سيبويه فاذا حقرت ثناء واحاد صرفته كما صرفت احيمر وعميرا تصغير عمر واخر اذا كان اسم رجل لان هذا ليس شيء منه من البناء الذي يخالف به الاصل فان قلت فما بال [illegible] اسم رجل [illegible] عن البناء الذي هو الاصل [illegible] من قبل ان [illegible] فعل نفسه [illegible] من [illegible] فلما حذفت [illegible] على مثال فاعل [illegible] الاشياء صرفت [illegible] فليس بمحدود [illegible] كان شيء محدودا من شيء ولكنه اشتق على هذا اللفظ وخولف به الاصل [illegible] على [illegible] ان شيئا ليس بمحدود [illegible] فان سميت رجلا ضرب ثم خففته فاسكنت الراء صرفته لانك قد اخرجته الى مثال ما ينصرف كما صرفت [illegible] صار تخفيف [illegible] لانك لا تخرجه الى مثال الاسماء ولو تركت صرف هذه الاشياء في التعديل لما صرفت اسم هائر لانه محذوف من هائر واذا حقرت ثناء واحاد صرفته كما صرفت عمر واخر اذا حقرتهما وقولنا قُول وقِيل وان كان اصله قُوِل وقُيِل لا يدخله العدل وانما هو من باب التخفيف كقولنا باب [illegible] وفخذ فخْذ وعضد عضْد تخفيفا وليس من باب العدل لان في العدل نقلا في معنى او نقلا من لفظ الى لفظ او تغييرا عما هو به المعنى [illegible] الى ما ذكرنا من وجوه العدل وليس عمر محذوفا من عامر كما ان [illegible] محذوف من [illegible] لان عمر قد غير بناء اللفظين جميعا [illegible] فصار كبد [illegible] وفخذ [illegible] لعامر كما ان [illegible] مثنى لاثنين [illegible] اذا سميت رجلا ضرب بتخفيفه فاسكنت الراء صرفته لانك قد اخرجته الى مثال ما يصرف كما صرفت قبل وصار تخفيفك ضرب كتحقيرك اياه لانك تخرجه الى مثال الاسماء ولو تركت صرف هذه الاسماء في التخفيف للعدل لما صرفت اسم هائر لانه محذوف من هائر وقد قرا ابو العباس محمد بن يزيد في تخفيف ضرب فقال ان خففناه قبل التسمية فقلنا ضرْب ثم سمينا به مخففا فانه ينصرف وان سمينا بضرب ثم خففناه لم ينصرف لانا ننوي ضرب التسمية وفرق بين اذا خففناه بعد التسمية وبين قبل ذلك كان قبل لم يستعمل فيه قول وانما يأتي على التخفيف فيه لازم وليس بلازم في ضرب وقال المحتج عن سيبويه ان المانع من صرف ضرب اللفظ الذي ليس في الاسماء نظيره فاذا زال اللفظ الى ما له نظير انصرف كما ينصرف اذا حقرته واستدل سيبويه انه ليس بمحذوف في كل حال العدل بان هائرا مخفف من هائر محذوف وليس بمعدول ولا ممنوع الصرف فاعرفه ان شاء الله

هذا باب ما كان على مثال مفاعل ومفاعيل اعلم انه ليس شيء يكون على هذا المثال الا لما صرف
في مفرده ولا تكسر وذلك لانه ليس شيء يكون واحدا يكون على هذا البناء والواحد اشد تمكنا فاذا
لم يكن هذا من بناء الواحد الذي هو اشد تمكنا كان اصرف اذ خرج من بناء ما هو اشد تمكنا وانما صرفت
مساجد ومفاتيح لان هذا المثال يكون للواحد فان قلت فما بال ما ينتهي لم تنتهي تحاليف وعذافير فالجواب
ان الياء التي تأتي للاضافة ادخلتها على بناء لا يكون الا مضافا وشأنهم ان يصرفوا الاسم اذا خففوه كما
صرفت اذ نونت فقلت بماني وشاء اي وكذلك ياء ما اذا خففت هذه الاسماء بقيت الاضافة فقلت آراني
وسماني فاما ما لم يصرف من هذا الباب قبل ان هذه الياء انما ضمت الى سياجل كما ضمت موت الى حضر وكبر
الى معدي فقولك مررت بسراويل معدي كرب ولم تنسب الى الحروف التي تكون زيادة في هذا البناء كالياء
والالف بصيارفة كما لياء والالف اللتين بنيتا بها الجمع اذا كسرت الواحد وكما انها تبنى بصيرفي وصيرفية
البناء كما تنسب ياء الاضافة الى مدائن وساجد بعد ما يفرغ من البناء فسلحي ما فيها الهاء من نحو صيارفة بناء
طلحة وتمر كما تقول هذا باب بهي وقيسي تعني امة اخرى ومساجدي فقد اخرجت هذه الياء مفاعيل ومفاعل
الى باب بهي كما اخرجته الهاء الى باب علقمة ٥ الا ترى ان الواحد تقول له مدائني فقد صار بقع للواحد وتكون
بمنزلة سماء وقد يكون هذا المثال للواحد بقولك رجل عباقية قال الجعد فلما الهاء لم يكن عند العرب مثل الياء
التي هي الاصل للواحد وكذلك صار عندهم مزاريا اسم صنم اليه اسم فجعل بمنزلة اسما واحدا فقد تغير
بهذا عن حاله كما تغير بناء الاضافة ويقول بعضهم مجندل وقد يقول بحذف الف جنابكل وقد لا يذل ويقولون
مجعولة عوضا من هذا المحذوف ٥ واعلم انك اذا سميت رجلا بمساجد ثم حقرته صرفته لانك قد حولت هذا
البناء وان سميته حضاجر ثم صغرته صرفته ايضا لانها اذا صغرت بقيت بجمع الحضجر ٥ سمعنا العرب يقول
واما فضلت حضاجرها فاما جعل هذا اسما للضبع ليسعه بعلها ٥ واما سراويل فشيء واحد وهو اعجمي اعرب كما اعربت الاجراء
الا ان سراويل اشبه بكلامهم مما لا ينصرف في معرفة ولا نكرة كما اشبه بقم الفعل وقولك لم يكن لك نظير في
الاسماء فان حقرتها اسما لم تصرفها كما لا تصرف عناق اسم رجل ٥ واما ساجور فتحقيره بيصرف وكذلك
عرين وما يجري مجراهما من الاسماء ٥ واما الجمال وقناديل فانها تنصرف وسنا اشبه بها لانها صارت الواحد الا ترى
انك تقول الواحد من الجمال والقنديل والعرب وابل وابابيل وفي الاحرف تخرج الى مثال بقاعل وسماعيل
كما خرجت البناء للواحد اذا كسر للجمع واما مفاعيل ومفاعل فلا يكسر عليهما جمع فجمع بجمع على بناء غير هذا لان
هذا البناء هو الغاية فلما صارت الواحد صرفت كما ادخلوا الرفع والنصب في بعض حبارى وكما كسرت افاعل
وكان كصرف افعل حين ضارع الفعل وكذلك لو كسرت سلسل الفاوي لم يجمع جمعه الا خرجته الى بقاعل
كما تقول احمد ومحامد ويكعوب وكراكب ولو فعلت ذلك بقاعل وسماعل لم يجاوز هذا البناء وتجري
ذلك ان تبعض العرب يقول اني لأجد في خمسة الاقلب ٥ واما الجمال فقد تكلم للواحد بعض العرب يقول هو
الاقلام وقال جعل وعز مسقبكم بمائه بطونه وقد سمعت العرب يقولون هذه اثواب
اخماس وهذا سدوس اشرب من السباع كما يقال جرد ولم تكسر عليه شيء كما جاء في القصور واما
بخافي فليس بمنزلة مدائني لانكم لم تجمعوا هذه الياء بياء للاضافة ولكنها التي كانت في الواحد اذا كسرت للجمع
فصارت بمنزلة الياء التي في حذاريز اذا قلت حذاريز وصارت هذه الياء كذلك في الجمع
تجري هذه الدال كما تجري بنات احمر بها وما لم يجمعوا بعد فراعين منه ٥ وقد جعل بعض الشعراء ياء مفاعيل
حذاري حسد بني ابو الخطاب اسم العرب مشددون هذا اليت غير ثوب

قال

بعد وما في مولها بالفاجها ٥ حتى مشون بنا حصباء قرقار

دهما طويلا واذا اخضرت بقاع اسمر رجل صرفته كما صرفت مساجد وكذلك صحاري فيمن قال صحيد
او صحير لانه ليس بناء جمع واما ثمانٍ فمصروف لانها واحد كهناءٍ وصحاري جمع كصوف فاذا ذهبت لك
الياء صرفته وتاء ثمانية كتاء مهرقٍ وبحتي لحقت كلحاق تاء بماني وشاءٍ وان لم يكن فيها معنى اضافة
الى ياء ولا الى ياء كالم يكن ذلك في بختي وعاديٍ فهو بمنزلة لبنى واجرى مجرى سداسي وكذلك جواريٍ وذاريٍ
جواريٍ وعواديٍ وحواليٍ فانه كسر عاد وحول وعادية وعارية ولبنى تاء تحقيرٍ الى

قال المفسر

هذا الباب مستحيل على ما كان من الجمع اوله مفتوح وثالثه الف وبعدها الف حرفان او ثلاثة احرف او حرف مشدد وليس
آخره تاء تأنيث ولا ألف تأنيث وذلك نحو مساجد وصوارب ومنابع وضاربل ودوابر ومذان وهذا الجمع عند
سيبويه لا يقرر في معرفة ولا نكرة وان سميت بشيء منها معرفة لم تكسره لم يصرف ايضا عنده وكان الاخفش
يقول اذا سميت بشيء منها نكرة انصرف والذي منع صرف ذلك ان هذا الجمع لما نظير له في بنية الواحد وسائر الجموع
لها نظائر نحو كلاب نظيرها في الواحد كتاب وقالوا سبدوس فجعلوه نظير سلطون قال الشاعر

فاذا وبيها حي شدت حبيته ٥ كان عليها سندسا وسدوسا ٥ وقد حكي جوازه بمعنى جزور

وأي وهو سهيل الماء ودرنة نعوذ لكعوبا عصى وندى وحضج وأصله ندوي وحضوض وكذلك باقي أصله
الوقف تعتبر ذلك لما يوجبه التصريف ان شاء الله وافعال قد حكى سيبويه انها تكون للواحد قد كان بعض العرب تقول
هذا الانعام واستشهد ايضا بقوله وان لكم في الانعام لعبرة نسقيكم مما في بطونه وحكى عن ابي الخطاب الاخفش ان بعض
العرب يقول هذا ثوب اكياش وسمع الناس من بعض ان كان جمع وان كان واقعا على الثوب كما يقول قميص احلاق يريد به
قطع وهما خلوقة حماة بها الاها اصطبح فات الشاعر ٥ جاءه الشاء وسيصبي لعلاق ٥ شراذم يحجبن منها النواق
النواق جمع ناقة وشراذم من نعام متفرقة خلاف وفيها اذا اراد قطيع الفسيس ومثله قولهم رمته اعشاء وسراويل
اسماء واما افعل فنظيره في الواحد ما ذكره بعض الكوفيين ابل وقد تدخل اصحابنا وبعضهم تركوا ذلك لانه اعجمي
ولا احد بالبناء الاجنبي فيما ذكر من الابنية وذكر بعض اصحابنا ان الكلام امله والهاء غير معتد بها فقد بنيا فعل
في الواحد واما افعلة نحو اخمرة وانطية فدخول الهاء عليها قد اوجب الحكم سنقف عليه وهذه الجموع التي ذكرنا
في التي يقع فيها اللبس والاشكال وسائر الجموع يشبهن وتعرف نظائرها في الواحد وقد اعترض بعض الناس الحجج الذي
اقله مفتوح وثالثه الف فقالوا قد وجدنا ثاني الواحد نظير هذا وهو قولهم للضبع حضاجر

قال الشاعر

فلا غضبت لرجل عارك اذ نجر ٥ حضاجر ٥ فان حضاجر عند سيبويه جمع سيء الضبع وهو معرفة والعارف
من اناء والمدن والناس قد تسمي بالجمع كقولنا في اسم بعض الاحياء الفنادل كلاب وقد يقال مدائن وواحد حضاجر
حضجر بفاء اقعب حضاجر اي ضبلية في تيس لضبع حضاجر لكثير بطنها

قال الشاعر

قصيرة كام النوء مين وكاءت ٥ على بزفقيها مسهلة عاشر

يصف رحلا بكبر البطن وشبهه بامراة لها نسعة اشهر وهي حامل باثنين اعظمها كانت بطنا وعارض عاشر
يسار وليلة الواحد وسراويل عند سيبويه والمجوسين جمع وقع في كلام العرب فوافق بناء ما لا ينصرف في معرفة ولا
نكرة فاجرى مجرى ذلك وشبهه بما ذكرنا لم يكن جمعا وقد رأينا شعراء العرب يدل على ما ذهب
سيبويه قال ابن مقبل سبى ما دارت الرياد كأنه ٥ ففي فادني سراويل راتع ٥ اراد ففي فادني راتع عليه
سراويل جمعا لسرة والذكور جمعا لضبع الحرق وآنسة ٥ عليس للوم مزقت الد ٥ وقد ذكر هذا ابو العباس عن عمه عليه
وآلوي عندي ان سراويل لغة في سراويل والدليل على ذلك ان الشاعر لم يرد عليه من اللوم قطعة من خرق السراويل وقد
قيل الجموع التي بالفالف مما يتنسين صرفها انها لا يجمع تكسيرا وسائر الجموع تختلف الجمع على التكسير يقولون افواف
وافاويل ودرهظ دراهظ وايد وايادي واعراب واعاريب ولو جمعنا مثل فلوس على التكسير اذا سميناه بها جاز ان نقال
فلاس كما يقال الجدد وجداد وركوب وركائب والعلة المانعة من صرف هذا الجمع تحمل ترتيبها ووجوهها منها ان يقال
ان المانع من الصرف انها جمع واة لا نظير لواة الواحد وهذا الجمع ما له نظير فصار لهذا الجمع من البعد عن الواحد مكانة
جمع مرين فصار كالعلتين والعلتان وجه آخر ان يقال انا لما لم نجعل هذا الجمع ان تكسر وانا جمع ما عقل التكسير
صار له بذلك مزية في البعد عن الواحد لان الواحد تكسر ووجه آخر هو انا لما لم نجعل الجمع والتكسير شبه الفعل
بان الفعل لا يجمع وكان فيه شبه الفعل والجمع واذا كان اجروها مجرى الثاني سقط حكم الصدر وصار حكم الثاني
بالهاء كانه اذا دخل عليه ياء النسبة سقط حكم الصدر فانصرف وذلك قولك هو كاهلي وصيارفة ومهالبة وصيارفة
كما تقول هذا مدائني ومعاقري وعلى ان في الواحد مثل ذلك كقولهم رجل عباقية وهو الداهي وقد سقط الى الجمع
تخفيفا فما احتمل وذلك لانهم يردون جناد لقد كاد وهي السماء فالهمط الطويلة يصرفونه لانه تقرر عن البناء الذي
من الصرف وقد ترد اسماء في اواخرها تاء تأنيث لفظها كلفظ الجمع وهي تصرفه وتاء الجمع مذهوب بها الى انها ياء النسبة وقد
ذهبوا ببعضها الى الجمع فرقوا بذلك بين ما ياؤه وما آؤه فقولهم رأيت ماءا وشاءا وتاءا وكان الاصل ثمي وشاي وفي فعل
الا ترى عوسا بن لعدي الى آبائي وقد يتم لغتان احداهما بتاء مجيء بكسر الهاء وتشديد الياء وهو منسوب الى تهامة
والاخرى بتاء مفردة وياء بنيا تاءا وجعل سيبويه كان الاصل ثمي وان لم نستعمل فيها الا على معنى وجعل الا ترى عوسا بن
احدى الياءين وقرن ذلك بثاني وبرأيت تاءا والاصل عند سيبويه ثمي فجعلوا ياءها تاءا بيان وكذلك قالوا في الواقف رأيت تاه
ورأيت دنيا وسلم يمالم يذكره سيبويه ولا عبرة في هذا المعنى قولهم للطويل شناج وشناجي وكذلك
ذهبت مذهب النسبة وقد ذكر ان معقل العرب ترك صرف ثاب على مذهب الجمع كان الواحد مثوى والجمع ثواب تقول
ثلاثي وثلاثة وأرطى وأراطى وأنسد ٥ عدلوا ثاني موثلها بلفاجها ٥ حتى همزن بعبعا الارناج ٥ وقولهم
رجلا بكرا هي من قولنا كراهية وبعلا في من قولنا علانية فلو وجدنا ان نجعل كرباع وسداس ولو ترك صرفه كما ترك صرف
ثاب كان مذهبا واعلم ان ما كان آخره تاء مشددة مما هو على لفظ جمع على وجهين احدهما ان تكون التاء في الواحد
ثم جمع ذلك الواحد فصيرت الياء ضمة لتكون الياء دخلت على اللفظ الذي قبلها فان كانت ياء الواحد فهو ما ينصرف وان
كان دخولها الواحد للنسبة تقول ان بختي وبحاري وكرسي وكراسي وعاري وعارية وعواري وعاديٍ وعواديٍ وحواليٍ
وحواليٍ وان كانت التاء يدخل على ما قبلها ولم يجمع فهو منصرف كقولك للحواري انك نسبتها الى الحوار وكذلك
حواليٍ كانك نسبتها الى حوالي قال ابو النجم

أو بسنا ان يدعوا لي غيره ٥ اني حوالي وراني كثر ٥ دعي حوالي يلطمن

وصف لشيء كانك قلت هذا شيء حائض ثم وصفته بالمؤنث كما تقول هذا بكر ضامر ثم تقول ناقة ضامر • قال

الشيخ هذا الباب يشتمل على ان ما سمي بمؤنث على اربعة احرف فصاعدا لم ينصرف في المعرفة وانصرف في النكرة وشرط ذلك المؤنث ان يكون اسما او موضوعا للجنس او موضوعا للتعريف مؤنثا ولم يكن منقولا الى المؤنث عن غيره فاذا كان على غير هذين الوجهين لم يعتد بتانيثه فاما ما كان من المؤنث اسما للجنس نحو عناق وعقرب وعقارب وعنكبوت اذا سميت بشيء منهن او بما اشبههن رجلا او سميت به المذكر لم ينصرف في المعرفة وانصرف في النكرة وما صيغ لتعريف المؤنث ولم يكن قبل ذلك اسما نحو سعاد وزينب وجيأل وتقديرها جيعل اذا سميت بشيء من هذا رجلا لم ينصرف في المعرفة لان سعاد وزينب اسمان للنساء ولم يوضعا على شيء يعرف معناه فصار اختصاصهما للنساء بمنزلة اسم الجنس الموضوع على المؤنث وجيأل اسم معرفة موضوع على الضبع وهي مؤنث ولم يوضع على غيرها الا كزينب وسعاد واذا كانت صفة للمؤنث على اربعة احرف فصاعدا ولم يكن فيه علامة التانيث فسميت مذكرا لم تعتد بالتانيث وانصرف وجعله سيبويه مذكرا وصف به مؤنث وان كان تلك الصفة لا تكون الا للمؤنث بمنزلة حائض او طامث ومتئم وذكر ان تقديره اذا قلت مررت بامراة حائض وطامث او متئم كانك قلت مررت بشيء حائض وطامث ومتئم وذلك مثل ما وصف من المذكر بمؤنث كقولهم رجل نكحة ورجل ربعة ورجل جخاة اي كثير الضراب وكان هذه الصفة صفة لمؤنث كانك قلت هذه نفس جخاة وقد روي عن النبي صلى الله عليه انه قال لا يدخل الجنة الا نفس مسلمة وذلك واقع على الذكر والانثى ومن الدليل على ما قال سيبويه انا ندخل على حائض الهاء اذا اردنا به الاستقبال فنقول هي حائضة غدا فلما احتمل الحائض دخول الهاء عليها علمنا انها مذكرة وعلى انها قد نونت لغير الاستقبال • قال الشاعر

رأيت جنون العام والعام قبله • كحائضة يزنى بها غير طاهر

وكذلك يقال امراة طالق وطالقة فلما كانت الهاء تدخل على هذا النحو علمنا انها اذا اسقط منها صار مذكرا وذكر سيبويه انه سال الخليل عن ذراع فقال كثر تسميتهم به المذكر وتمكن في المذكر وصار من اسمائه خاصة عندهم ومع هذا انهم يصفون به المذكر فيقولون هذا ثوب ذراع فقد تمكن هذا الاسم في المذكر فمن قول الخليل وكان القياس ان لا ينصرف لان ذراعا اسم مؤنث على اربعة احرف فقياسه ان لا ينصرف في المعرفة وقد كان ابو العباس محمد بن يزيد يقول الاجود فيه ان لا ينصرف وكان الخليل ذهب مذهب الصفة ولا علامة فيه وقد ذكر ان اسم رجل من العرب من صرفه لشبهه بذراع والاجود ترك الصرف وصرفه احد الوجهين وكان الذي يصرفه انما صرفه لانه كثر تسمية الرجال به فاشبه المذكر في الاصل لان الاصل ان يسمى المذكر بالمذكر وان سميت رجلا بعناق لم تصرفه لان عناق اسم مؤنث نحو كلاب وعناق اذا سميت بها ولو سميت رجلا حبارى لم تصرف لانه مؤنث وفيه علم التانيث الالف المقصورة وان حقرته حذفت الالف وقلت حبير لم تصرفه لان حبارى اسم مؤنث فصار بمنزلة عنيق ولا علامة فيها للتانيث • قال وزعم الخليل ان فعولا ومفعالا انما امتنعا من الهاء لانهما انما وقعا في الكلام على التذكير ولكنه يوصف به المؤنث كما يوصف بعدل وبرضى فلو لم يصرفها صار لم يصرف رجلا يسمى قاعدا اذا اردت القاعد من الزوج ولم يكن لتصرف رجلا يسمى ضاربا اذا اردت به صفة الناقة الضارب لم تصرف ايضا رجلا يسمى عاقرا فان ما ذكرت كله مذكر وصف به مؤنث كما ان ثلاثة مؤنث لا يقع الا للمذكرين … وما جاء مؤنثا يوصف به المذكر والمؤنث هذا غلام يفعة وجارية يفعة وهذا رجل ربعة وامراة ربعة فاما ما جاء من المؤنث لا يقع الا لمذكر وصفا فكانه في الاصل صفة لسلعة او نفس كما قال لا يدخل الجنة الا نفس مسلمة والعين عين القوم وهو ربيئتهم كانه كان عاينهم في الاصل صفة لشيء وانهم لم يستعملوه كما ان الابرق في الاصل عندهم وصف والاجرع والاجدل … وانهم لم يستعملوه واجروه مجرى الاسماء وكذلك جنوب وشمال وحرور وسموم وقبول ودبور اذا سميت رجلا بها صرفته لانها صفات في اكثر كلام العرب سمعناهم يقولون ريح حرور وهذه ريح شمال وهذه الريح الجنوب وهذه ريح سموم وهذه ريح جنوب سمعنا ذلك من فصحاء العرب لا يعرفون غيره

قال الاعشى لها زجل كحفيف الحصاد صادف بالليل ريحا دبورا • ويجعل اسما وذلك قليل

حالت وحيل بها وغير آيها • صرف البلى تجري به الريحان
ريح الجنوب مع الشمال وتارة • رهم الربيع وصائب التهتان

فمن جعلها اسما لم يصرف شيئا منها اسم رجل وصارت بمنزلة الصعود والهبوط والحدور والعروض و اذا سميت رجلا بسعاد او زينب وجيأل وتقديرها جيعل لم تصرفه من قبل ان هذه اسماء تمكنت في المؤنث واختصت بها وهي مشتقة وليس شيء منها يقع على شيء مذكر كالرباب والثواب والدلال وهذه الاسماء مذكرات وليست سعاد واخواتها كذلك ليست باسماء للمذكر ولكنها اشتقت فجعلت مختصا بها المؤنث المسمى فصارت عندهم كعناق وكذلك تسميتك رجلا بمثل عمان لانها ليست بشيء مذكر معروف ولكنها مشتقة لم تقع الا علما للمؤنث وكان الغالب عليها المؤنث وصارت عندهم حين لم تقع الا للمؤنث

عناق ولا تعرف الا علما للمؤنث كما ان هذه مؤنثة في الكلام فان سميت رجلا بكلاب او قتال لم تصرفه لانه مذكر معروف • واعلم انك اذا سميت رجلا خروقا او كلابا او جمالا صرفته في النكرة والمعرفة وكذلك الجمع الا ترى انهم قالوا انمارا وكلابا وذلك لان هذه تقع على المذكرين وليس يختص بها واحد المؤنث فيكون منه الا ترى انك تقول هم رجال فتذكر كما ذكرت الواحد فلا تفكر فيه علامة التانيث وكان يخرج اليه المذكر شارع المذكر الذي يوصف به المؤنث وكان هذا مستوجبا للصرف اذ صرف ذراع وكراع … اذ قال قلت ما تقول في رجل يسمى بعنوق فقال عنوق بمنزلة خروف لان هذا التانيث هو التانيث الذي يجمع به المذكر وليس كتانيث عناق ولكن تانيثه تانيث الذي يجمع المذكرين وهذا التانيث الذي في عنوق انت فانت تقول البنات الذي يقع للمذكرين والمؤنث الذي يجمع المذكرين وكذلك رجل يسمى نساء لانها جمع نسوة فاما الطاغوت فهو اسم واحد مؤنث يقع على الجميع كهيئته للواحد وقال الله عز وجل والذين اجتنبوا الطاغوت ان يعبدوها • قال الاخفش واما ما كان اسما للجمع مؤنثا لم يكن له واحد من لفظه فانه … لا تصرفه اسم رجل نحو ابل وغنم لانه ليس له واحد من لفظه اذا كان اسما للجمع … كان ذلك الاسم على اربعة احرف لم تصرفه مثل المذكر … ابل وغنم … فان اسم رجل … ما جاوز الثلاثة لم ينصرف • وزعم الخليل ان فعولا ومفعالا انما استعملا من الهاء لانهما انما وقعا في الكلام على المذكر ولكنه يوصف به المؤنث كما يوصف بعدل وبرضى فلما اراد بفعول وبمفعال المراة صبور وشكور ومذكار ومئناث اذا سميت بشيء من ذلك رجلا صرفته لانها صفات مذكرة للمؤنث كحائض وطامث وقد مضى الكلام في ذلك وكذلك ان سميت رجلا بقاعد يريد القاعد التي هي صفة المراة الكبيرة القاعد من الزوج وكذلك اذا سميت رجلا بضارب يريد صفة الناقة الضارب الناقة الضارب التي تضرب المخاض فتضرب في الارض وتهيم من وجع الولادة ويقال الناقة الضارب التي تضرب الحالب بخفها وترمحه وكذلك ان سميته بعاقر صفة المراة كان ذلك منصرفا على ما شرحته لك لانه مذكر وان وقع للمؤنث كما يقع المؤنث للمذكر كقولنا عين القوم وهو ربيئتهم وهو الذي يحفظهم فاوقعت عليه عينا وهو رجل ثم شبه سيبويه تقدير حائض صفة لشيء وانهم يستعملون بقولهم الابرق والابطح والاجرع والاجدل فيمن ترك الصرف لانها صفات وان لم يستعملوا الموصوفات وكذلك جنوب وشمال وقبول ودبور وحرور وسموم اذا سميت رجلا بشيء منها صرفته لانها صفات في اكثر كلام العرب سمعناهم يقولون هذه ريح حرور وهذه ريح شمال وهذه ريح جنوب سمعنا ذلك من فصحاء العرب لا يعرفون غيره قال الاعشى لها زجل كحفيف الحصاد صادف بالليل ريحا دبورا • وتعني قول سيبويه سمعنا ذلك من فصحاء العرب اي من جماعة منهم فصحاء لا يعرفون غيره ثم ويجعل اسما وذلك قليل • قال الشاعر

حالت وحيل بها وغير آيها • صرف البلى تجري به الريحان
ريح الجنوب مع الشمال وتارة • رهم الربيع وصائب التهتان

فمن اضاف اليها جعلها اسما ولم يصرف منها شيئا اسم رجل وصارت بمنزلة الصعود والهبوط والحدور والعروض وهذه اسماء اماكن وقعت مؤنثة وليست بصفات فاذا سميت بشيء منها مذكرا لم يصرفه ولو سميت رجلا برباب او ثواب او دلال لانصرف وان كثر رباب في اسماء النساء وليست كسعاد واخواتها لان ربابا اسم معروف مذكر للسحاب سميت المراة به وسعاد مؤنث في الاصل وقد قال سيبويه في سعاد واخواتها انها اشتقت فجعلت مختصا بها المؤنث في التسمية فصارت عندهم كعناق وكذلك تسميتك رجلا بمثل عمان لانها ليست بشيء مذكر معروف ولكنها مشتقة لم تقع الا علما للمؤنث … قال ابو عمر الجرمي معنى قوله مشتقة اي مستانفة لهذه الاسماء لم تكن من قبل اسما لشيء آخر فنقلت اليها كما انها اشتقت من السعادة ومن الزينة ومن الجمال وزيد عليها ما زيد من لفظ وبابه الموضع اسما لهذه الاشياء كما ان عناقا اصله من العنق وزيدت فيه الالف فوضع لهذا الجنس قال سيبويه وما كان من الجموع المكسرة التي تانيثها بالتكسير اذا سميتها مذكرا انصرفت نحو خروق وكلاب وجمال والعرب قد صرفت انمارا وكلابا اسمين لرجلين لان هذه الجموع تقع على المذكرين وليس يختص به واحد من المؤنث فيكون مثله الا ترى انك تقول هم رجال فتذكر كما ذكرت في الواحد فلما لم يكن فيه علامة التانيث وكان يخرج اليه المذكر شارع المذكر الذي يوصف به المؤنث وكان مستوجبا للصرف وكذلك لو سمي رجل بعنوق جمع عناق فهو بمنزلة خروق جمع خرق ويستوي فيه ما كان واحده مؤنثا او مذكرا الا ان تانيثه من اجل الجمع لا من اجل الواحد ولو سميت رجلا بنساء لصرفته لان نساء جمع نسوة وهي جمع مكسر مثل كلاب جمع كلب ان سميته بطاغوت لم ينصرف لان طاغوت اسم واحد مؤنث يقع على الجمع والواحد وليس له واحد من لفظه وكثر عليه فصار بمنزلة عناق واذا كان جمعا فهو بمنزلة ابل وغنم ولا واحد له من لفظه فاعرف ذلك ان شاء الله

هذا باب تسمية المؤنث

اعلم ان كل مؤنث سميته بثلاثة احرف متوالية منها حرفان بالحركة لا ينصرف فان سميته بثلاثة احرف

مكان الاوسط ساكنا وكانت سماء مؤنثا واسما للغائب عليه المؤنث كسعاد وقامت فيه بالجملة
ان تثبت صرفه وان سميت بمصروف وقولك الصرف لجود وتلك الاسماء نحو قدر وعمر وزحل
ونغر وهند ولبدة ونساء ونحو ذلك مصروف كله ولم يصرف
لم تلفع بفضل مئزرها دعد ولم تغذ دعد في العلى
تصرف ولم تصرف واما صار المؤنث بهذه المنزلة ولم يكن كذلك المذكر لان الاسماء كلها اصلها التذكير
يخبر عن كل مذكر ومؤنث بفعل واحد فلما كان الفعل لا يكون الا مذكرا او مؤنثا
في الموقف عندهم لان الاسماء انما تكون ان تكون ثم تعرف فالتذكير فعل وهو اسند كما عندهم فالتذكير
يعرف بالالف واللام والاضافة وبان يكون علما والشيء يختص بالشائع فيخرج من حد المذكر كما يخرج المذكور
الى المعرفة فاذا سميت المؤنث بمعرفة او رددته بحد الصرف هذا قول ابن ابي اسحق وابي عمرو فيما احد عنهما
فاما قول سيبويه هذا البيان مستحيل على ثلثة اشياء منها ان استحق الموت باسم على المذكر اخرجه
مذكرا ليس في الحرف الثالث علم تأنيث وذلك لاختلاف بين الجمع بالتاء لا يصرف في المعرفة ويصرف في النكرة كاسماء
بقوم او حجر او مدينة ذكرتها اوسط متحركا والثاني ان يسمى المؤنث باسم كان مؤنثا قبل التسمية او الغائب
ان يسمى المؤنث اوسط ساكن فالاسم المؤنث قبل التسمية نحو قدر وعمر والاسم الغالب عليه ان يسمى المؤنث
وان لم يعرف قبل التسمية دعد وهند وجمل فهذه الاسماء لاختلاف بين المتقدمين انها تجوز فيها الصرف ومنع
الصرف والاولى عندي سيبويه تركها للصرف لانه قد اجتمع فيها التانيث والتعريف وتقصان احركه ليس منها فجعل الحكم
وانما صرفه من صرفه لان هذا الاسم بلغ نهاية الخفة لقلة حروفه واحركاته فانما وقعت خفتها احد الثقلين وكان
ابو اسحق الزجاج يخالف من يجيز الصرف فيها ويقول قد اجمعوا على انه يجوز فيها ترك الصرف وسيبويه يرى
ان تركه لجود فقد جوزوا ومنع الصرف واستجادوه ثم ادعوا الصرف بحجة لانيث لان التكوين لا يجتمع حكما ايضا
اجتماع علتين يستحقان الصرف والعلوك عندي ما قاله لان من يجيز من الكوفيين والبصريين
وما اجمعوا عليه ذلك يكون الاشهر وذلك كلام العرب وما ذكرت وقدر اياتهم اشفطوا الفعل اخرف
لعلة الحالين وذلك اجماعهم في نوح ولوط انهما مصروفان وان كانا الخمسة يجمع تمنعان الصرف فيمن
حيث كان نقصان الحروف مسوغا للمصرف فحاضه علتان سوغ ايضا نقصان احركه فاحروف الموت والثالث
تاذكرنا ان استعمال الباب عليه ان يسمى الموت باسم مذكر على اخرف وان اوسطها ساكن نحو امراة بينت
بزيد وبكرا وعمرو وقد اختلف في هذا من يعصي فكان قول ابن ابي اسحق وابي عمرو ويونس والخليل وسيبويه
انه لا يصرف وان اصل ينصرف هند ودعد قال سيبويه لان الموت انما هو علامة للموت فالاصل
عندهم ان يسمى الموت بالموت كما ان اصل تسمية المذكر بالمذكر

قال المفسر

كان سيبويه جعل نقل المذكر الى المؤنث لما كان خلافا للموضوع من كلام العرب والمعتاد من الفاظهم نقلا بعدا لغاية
الخفة التي تحاضر من صرف هندا وكان عيسى بن عمر يرى صرف ذلك اولى وابو عمرو يونس والخليل وسيبويه
واسماعه اذا سميت بالموت قالوا احوالهم ان يصيروا موتا فنقل الغائب وكونه خفيفا غاية الاصل لا يوجب له

ثلاثا كثرين النقل الذي هو اصل الموتث

هذا باب تسمية الارض

اذا كان اسم الارض على لفظ احرف خفيفة وكان مؤنثا او كان الغالب عليه المؤنث كقولك هذه
دار وشمس وعد وبلغنا عن يونس المصريين ان قوله تعالى هي نطوي السماء اذا اردت بها بعينها فانت
كان الاسم الذي على لفظ احرف اعجميا لم يصرف وان كان خفيفا لان المؤنث في لفظ الاحرف خفيف
واذا كان اعجميا مؤنثا لم يصرف ما كان منه على ثلثة احرف فصاعدا اذا كان اسما مؤنثا الا ترى انك لو سميت مؤنث
مذكر خفيف لم تصرفه كما لم تصرف المذكر اذا كان اسما مؤنثا نحو اذربيجان وحمص وحضرموت وما
لو سميت امراة بشيء من هذه الاسماء لم تصرفها كما لا تصرف رجلا لو سميته بقائم وقعد وذهب
وابط فالتذكير والتعريف اكثر وانما سمي اوسطا لانه مكان وسط الصورة واكثر فلو اردت الغائب
بالواو ابط وسمي الغرب سرحانا اسم ذئب فلا يصرف وذابل اسم للرمح والتذكير فيه لجوز قال

قال المفسر

ثم ان تسمية الارضين بمؤنث لا يخلو اما ان يكون سماها مؤنثا فسميت باسم هو مؤنث لها كما سميت امراة
فانما كان سماها مؤنثا بذلك الاسم وانما كان ذلك الاسم مؤنثا لانه اسم لارض او بقعة او ارض فهو
مؤنث وان لم يرد به ارض او بقعة فهذا او كان اوضح شيء مذكر فسمي به مذكر فهو مذكر وقد يغلب كلام العرب في بعض ذلك الغائب حتى
لا يستعمل فيه التذكير وفي بعضه يغلب التذكير ويقل فيه استعمال الغائب وفي بعضه يستعمل الغائب والتذكير
وربما كان للغائب الاغلب فيما غلب فيه الغائب ولم يستعمل فيه التذكير عثمان كانت اسم مؤنث كسعاد وزينب
وسيماحصن وجور ومناة وهي غير منصرفة وان كانت على لفظ آخر لانها اجتمع فيها التانيث والتعريف والعجمة

فعادل العجمة تكون الاوسط فلم يصرف وكذلك كل مؤنث من الاسماء اذا سميتها باسم اعجمي على لفظة
احرف واوسطها ساكن لم تصرفها في المعرفة وصرفتها في النكرة نحو جاذر وحبل وخمس وما اشبه ذلك اذا سميت بها
امراة او غيرها من المؤنث ولم تجز فيها من الصرف ما جاز في هند وكذلك ان سميتا مرأة بحمص او جوز او ماه لم
تصرفها كما لا تصرفها اذا سميتها بدل او جاز لان ذلك كله اعجمي ومن اجل ذلك لا تصرف قارس ودمشق لانهما اعجميان
على اكثر من ثلثة احرف قال الشاعر
تحلحلة القتيل ولا بن بدير ● واصبح دمشق مدينة بيضون ● اراد تحبل
تحلحلة وسمى ذلك وسط الذكر اغلب عليه والصرف لان استقاقه بدل على ذلك لانه مكان وسط البصرة وكذلك
نحو وسط الطعام لو كان مؤنثا لقيل وسطت الطعام وسمى الجمع سرحا لما ليس من لفظ مذكر
كما سمى امراة سيماها بوسط وقد كان سيبويه في اوسط الذي تكون صفات في الاصل ان تكون صفا بالالف واللام فيقال
الوسط لان تعريف الصفات بالالف واللام كالغالب كالحسن الغلام وما اشبه ذلك دخلت الالف واللام فيها
صفات غالبة ولكن هنا سمي المكان بصفته والعرب قد تفعل هذا لانه ربما قالوا العتابا والعتابة والحسن حسين وقد
قال الشاعر
وتابعة الجمدي بالرمل بيته ● عليه تراب من سفيح موضع ● وهو التابعة بالالف واللام
لانه صفة غالبة ولكنه سماه بتابعة الذي هو صفة فخرج على باب الصفة الغالبة ولم يذكر بيته وابطا الحرف غير
الذي بين البصرة والكوفة ووسط مكان آخر معروف بالشام

قال المفسر

عفا وابط من آل رضوى فينبل ● فحجر المحرة بين فالصمراء جماد
ويجوز ان يكون وسط بين مكانين آخرين وربما يقلب فيه التذكير وابوك ذات الرمح الراجز ● وذابل وابن سمي ذابل
وقد تؤنث فالا تصرف وكذلك سمي المصرف فالتذكير اجود وان سميت انثى ولم تصرفه وكذلك جحر
تؤنث وتذكر قال الفرزدق
هن ام صدوق قد عرفت بها ● ايام وابط والايام من محجر
هذا انث وسمعنا من يقول محجر ماض واما جحر الضبة فقد تذكر وتصرف وسمعنا من يؤنث
فيصرفه فاما انث وتركه لم يصرف لان حجر سمي بمذكر سمي المذكر قال
ما كوكبا شرقيا كان سرتها ● او مثل قيد الاوابد هيكل
ما يكون سمي بمذكر اومؤنث ما لا يكون الا على التانيث نحو عثمان والذئب ما لا يكون الا على
التذكير نحو ضبع وما وقع صفة كوابط سمي بمذكر لزيد وعمرو وانما وقع لمعنى قال الشاعر
وتابعة الجمدي بالرمل بيته ● عليه تراب من سفيح موضع
اخرج الالف واللام وجعله كوابط ● واما قولهم قساء وحزا فقد اختلف فيها العرب فمنهم من يذكر
ويصرف وذلك انهم جعلوهما اسمين لمكانين كما جعلوا اوابط بلدا ومكانا ● ومنهم من انث ولم يصرف جعلها
اسمين لبقعتين من الارض قال الشاعر جرير
سعلم ايننا احمر قسيا ● واعظمنا بنطن حزا نزارا ●
وكذلك اصاخ هذا انث ولم يصرف ● وقد يذكر ● وربما ذكر مؤنثا ● وقد يبنى هذا البناء
على الكلام الى الحجاز وهو قول بعضهم قال وسالت الخليل فقلت ارايت من قال هذا فاعلم كيف هو
لانه ان يقول اذا ذكر ولم يصرفه وجعله فاعل لم يصرف خطاء لانه ليس في الكلام مصروف
كفاعل ليس شيء قد غلب عليهم التانيث كسعاد وزينب وكذلك نحو سمي بالمذكر ولا يصرف
كحور وابط الا ترى ان العرب قد كرهت ذلك لما جعلوا اوسطها المذكر صرفوا فلو جعلوا التي للمؤنث كما
لم يصرفوه كان اعلما على التانيث لم يصرفوه ولكنه اسم كغراب يصرف في المذكر ولا يصرف في المؤنث فاذا اضمر
به الرجل فهو في المكان ● قلت فان سميت لسان لغة من قال هي لسان فالا اصرفه من قبل ان اللسان
قد اشتهر عندهم حتى صار بمنزلة عناق فلما ان يكون اسما للمعروف وقساء وحزا ليسا هكذا فانما هما اسمان
على المؤنث والمذكر مشتقان من غير مشتقين من الكلام فلما ذهبت من حي او الغالب عليها التانيث فانما اتى
اذا وقع على المؤنث لم تصرف واما اللسان فهو اسم للذكر اذا ذكرت واللغة اذا ذكرت فهو مذكر

قال المفسر

قد علمت ان الاسم المؤنث الذي سمي به الرجل فلم تصرفه مما لم يسم به الا مؤنث هو مؤنث بين احدهما ان يكون اسما
مؤنثا قبل التسمية كعناق وعقرب والاخر ان يكون اسما مشتقا للتسمية المؤنث المعروف فقط فلم يكن قبل ذلك يسمى بمذكر
وزينب مرتجلا فان سميت رجلا بمؤنث اسم لمعروف لم يكن قبل ذلك لشيء جاز ان تسميه وهو لم يذكر
للذكر قبله وحزا والدليل على ان اشتق للمذكر انهم قد يصرفونه ولو كان للمؤنث ما صرفوه بحال لانه على اكثر من اسم
اخرج فمن صرف حزا وقساء فلانه اسم مذكر سمي به شيء مذكر انثى او مؤنثا او موضعا وما اشبه ذلك ومن لم يصرف
فساء مرة رجل سمي بمعقر او نافع او وابد وما اشبه ذلك ولم يصرف فان الاسم مذكر وان سمي مؤنث كان اسم
بقعة فصار بمنزلة امراة سميتها بنافع او جعفر فلا اصرفه لتانيث المسمى لا لان اللفظ كان مؤنثا وان جعل ذلك اذا
سميت رجلا بهما وحزا وساء لان اللفظ مذكر والمسمى مذكر واذا سميت رجلا بلسان على لغة من يقول
اللسان لم تصرفه لانها بمنزلة عناق وان سمي لسان على لغة من يقول هو اللسان صرفت والتانيث التذكير في اللسان
وان لم يكن هو علم التانيث في اللفظ بمنزلة شيء واحد سمي بلفظ ان احد هما فيه علم التانيث والاخر لا علم فيه كقولهم

اللذاذ واللذاذة ومعناهما واحد واحدهما واحد اللفظين مذكر والآخر مؤنث فاعرف ذلك ان شاء الله تم

هذا باب اسماء القبائل الاحياء وما يضاف الى الآباء والامهات

اذا اردت اضافة الاب والامهات فنحو قولك هذه بنو تميم وهذه بنو سلول فتحذف ذلك فاذا قلت هذه تميم وهذه اسد وهذه سلول فانما تريد ذلك المعنى غير انك اذا حذفت حذفت المضاف خفيفا كما قال جل ثناؤه واسئل القرية وتعلم ان اراد اهل القرية واهل الطريق وهذا كلام العرب كثير فلما حذفت المضاف ووضع على المضاف اليه ما يقع على المضاف اليه قد صار مكانه يجرى مجراه وصرف تميما واسدا لانك لم تجعلهما اسما للقبيلة فصار الحرف الاخير في حالهما قبل ان تحذف المضاف لانرى انك لو قلت رحل وابطا كان الاخير على حاله اذا اردت اهل البطحاء فان لم تخبر ذلك المخبر جعلته الثالث لانك حذفت وان بينت فلت هؤلاء تميم ولست لانك تقول هؤلاء بنو اسد وبنو تميم كما انك انثت اسم الجميع وانت هنالك اسم الموتى يعنى هذه تميم واسد ○ فان قلت لم لم يقولوا هذا تميم فكثير اللفظ كلفظه اذا لم يرد به معنى الاضافة جرى مجراه حارت الدرة ترد اهلها فلا تم اراد ان يضاف اين يضاف والى من تضيف اذا اراد الرجل فكروا الا ترى ان هذا القوم هو لجماعة اللفظ وصفة تجرى على المعنى لا تقول القوم ذاهب وقد ذخلوا الناقة فيها هو بعد بين تحمد اذ خلون فيها لا يعتبر من المعنى لو ذكرت قالوا اذ هبت بعض اصابعه وقالوا اما جاءت حاجتك وقد بين اشياء هذا في موضعه وان شئت جعلت تميما واسدا اسم قبيلة الموصفين جميعا فلم تصرفهما على ذلك قول الشاعر ○ نبا الخز عن رقم وانكر جلده ○ وبحت بحيحا من حذام المطارف ○ وسمعنا من العرب من يقول للاخطل ○ فان تجل سدوس بن زيد زقيمها ○ فان الريح طيبة قبوك ○ فان قالوا ولد سدوس كذا او ولد جذام كذا وكذا صرفته ○ وربما يقوى ذلك ان بولس زعم ان بعض العرب يقول هذه تميم بنت مر وسمعناهم يقولون قيس بن عيلان وقيس صاحبة ذلك فانما قال ذلك حين جعله اسما للقبيلة وسيبويه يمثل ذلك بالرجل يسمى تغلب ابنة وائل عيرانة قد يجيء الشيء يكون الاكثر في كلامهم ان يكون بالهاء ويجيء الشيء يكون الاكثر في كلامهم ان يكون اسما للقبيلة وكل جائز حسن فاذا اضفت هذه تميم جعلته اسما للاب اذا قلت هذه تميم فاكثرهم يجعله اسما للاب اذا قلت هذه تميم وفي كسدوس فاذا قلت ثم مر بحي سدوس فالصرف لا يكاد يفصل فصلا الاب قال المفسر اعلم ان الاباء العشائر وامهاتها اذا لم تضف اليها البنون قد تأتي على ثلاثة احدها ان يبتدأ المضاف ثم يقام المضاف اليه مقامه فيجري لفظ على ما كان وهو مضاف اليه فيقال هذه تميم ورأيت تميما ومررت بتميم وانت تريد هؤلاء بنو تميم فتحذف المضاف وتقيم المضاف اليه مقامه في الاعراب فان كان المضاف اليه مصرفا بقيته على صرفه وان كان غير مصروف منعته الصرف تقول هذه باهلة ورأيت باهلة ومررت باهلة وانت تريد هذه جماعة باهلة صرفت هذا الوجه لسببه قولك اسئل القرية اي كما فيها على بعض اهل القرية والوجه الثاني ان تجعل اسم القبيلة عبارة عن القبيلة فتصيره اسما اي القبيلة كاسم ثوب كامرأة يثبت بذلك الاسم وذلك قولك هذه تميم ورأيت تميم ومررت بتميم وهذه اسد ورأيت اسد ومررت باسد كان امرأة يثبت باسد فلا تصرف وعلى هذا تقول هذه كلب ورأيت كلب ومررت بكلب فتبين لا يصرف امرأة يثبت بزيد ومن صرف امرأة يثبت بدعاك ان تقول هذه كلب والوجه الثالث ان تجعل اسم القبيلة اسما للحي فتصيره بمنزلة رجل سمي بذلك الاسم فان كان منصرفا كان غير منصرف لم تصرفه فمما يصرف تميم واسد وقريش وثقيف وما اشبه ذلك ومما لا ينصرف باهلة وعاصر وحنظل وما اشبه ذلك لانها لو جعل اسما للحي لم يصرف وانما بيان هؤلاء تميم وهذه تميم اذا قدرت الاضافة ولا يقال هذا بيان لانا لم نلبس اللفظ بلفظ اذا اخبرك عنه اردت ان تفصل بين الاضافة وبين اراديتها الرجل فكروا الا ترى انك تقول رحل سرج الفرس فلك ان تقول رحل هذا بيان ان يقال هذا بيوني يعني هذا حي تميم ويجوز الحي في بقام تميم مقامه ولكن ترك هذا البيان على ما كان عليه سيبويه وقد يقولون جاءت القرية وانما للفظ القرية وقد كان يجب هذا البيان ان يقال هذا تميم وان اردت به بني تميم فوحد وان ذكر على لفظ تميم فصل سيبويه بينهما لوقوع اللبس وكان القرية كثر استعمالها جاءت على الاهل ولا يقع اللبس فيها اذا اضيف فعل اليها مثل سيبويه ان اللفظ قد يقع على الشيء ثم يحمل اخبره على المعنى كقولهم ذاهبون والقوم واحد في اللفظ وذاهبون حملا على المعنى كما قد يقولون القوم ذاهب وربما ذهبت بعض ما يعد ويلجأ ان حاجتك فعلى ابنت ذهبت وجاءت على المعنى كما قد ان ذهبت اصابعه اودهبت اصبعاه حاجتك حاجتك وكذلك قولهم هذه تميم انما حمل على جماعة تميم او بنو تميم وانشد سيبويه من الشواهد على ان ابا الفيل لبعض بني العيلة وهو بنت العجاز يبكي الخزيز عوف وانكى جلده ○ وبحت بحيحا من حذام المطارف ○ فجعل حذام وهو ابو القبيلة اسما لها فلم يصرف وانشد ايضا

فلم تضر سدوس بن زيد زقيمها ○ فان الريح طيبة قبوك ○ فلم يصرف سدوس لانه جعله اسما للقبيلة فان قالوا ولد سدوس كذا او ولد جذام كذا وكذا صرفه وكذا ابو ولد جذام وكذا صرفه لانه ذهب عن الاب نفسه وكان ابو العباس المبرد يقول ان سدوس اسم امرأة وغلط سيبويه وذكروا ابو بكر بن دريد ان عن الرياشي ان

سدوس اسم امرأة وهي بنت ذهل بن شيبان قال المفسر وما غلط سيبويه في شيء من هذه الاسماء اكثر سدوس فذكر محمد بن حبيب كما بل وسوف نذكرها اجمع انا ذكر عنه ابو بكر الحلواني عن ابي سعيد السكري عنه قال سدوس وسدوس ورام بن كلب وسدوس من اهل البحرين بن عكابر بن صعب بن علي بن بكر بن وائل وفي كلب سدوس بن سمع ابن ابي ربيعة بن نصر بن سعد بن نهان والعنبر ابو محمد السكري عن عبد الرحمن عن ابي عبيد عن هشام بن محمد الكلبي ينسب بني سدوس فقال سدوس وارم فاسا سلول فعال ابن عبد وفي فيس سلول بنت ذي صعصعة ابن معوية بن بكر بن هوازن فهو رجل وهو رم قول الشاعر ○ وانا ناس لا نرى القتل سبة ○ اذا ما رأته عامر وسلول ○ يريد عامر بن صعصعة وهذا سلول بن مرة بن صعصعة قال وهذه ضعاعة سلول بنت زبان بن مرى الفقيمس ابن قملة بن سكاكة بن الغوث بن جشم وهذه ضعاعة اخرى سلول بن كعب بن عمرو بن ربيعة بن حارثة وعلى ترتيب هذه كره سلول في موضع الاوثان ان يكون امرأة لانه قال انا ما ناس ينسبان الى الآباء والامهات فنحو قولك هذه بنو تميم وهذه بنو سلول فجمع الآباء والامهات وهو الذي يقتضيه الكلام وقد يجيء سيبويه قويا ان اسم الاب يكون للقبيلة ان نوس زعم ان بعض العرب يقول هذه تميم بنت مر وقيس بنت عيلان وتميم صاحبة ذلك لما جعلها مؤنثا نعتها بانث وسيل ذلك تغلب بنت وائل وسمعنا بعضهم يقول هذه مضر حمراء يعني القبيلة ومن العرب من يجعل اسم الام اسما للحي فاذا اضاف اضاف الى الام فقال هذه تغلب ابنة وائل وسمعنا بعضهم يقول هذه باهلة بن اعصر وباهلة امرأة وهي ام القبيلة فلما جعلها اسما للحي انث كقولك طلحة اخو مرة وصفها بالاخ فصار كلفظ الرجل وربما كان الاكثر في كلامهم بعض الآباء ان يكون اسما للقبيلة وبعضهم ان يكون اسما للاب وللحي فاذا اضفت هذه شددت فاكثرهم جعل اسم القبيلة فاذا اضفت هذه تميم جعله اسما للاب واذا اضفت هذه مضر جعله اسما للاب واذا اضفت هذه بجيلة جعله اسما للحي يعني كعدنان فاذا اضفت من اسى سلا وخزاعة يعني ثم فالصرف كثير فصدت قصد الاب ك

واما اسماء الاحياء

فنحو عدوان وسبئ وتغلب وكل شيء لا يجوز ان يقول هذه بنو فلان ولا هؤلاء بنو فلان فانما جعله اسما حي ○ فان قلت لم تقول هذه تغلب فانما اردت هذه جماعة من تغلب فحذفت من وهؤلاء جماعة من تميم فحذفت من وانما قلت هذه تغلب وهؤلاء تميم لانك تقول هؤلاء بنو تميم فتحذف ذلك المضاف وتقيم المضاف اليه مقامه فتجري مجراه فان اردت الحي وحده حذفت ذلك فالحي حينئذ يذكر ويؤنث فيكونون هذه الاسماء للاحياء اكثر وقد يكون اسما للحي وان جمعتها للقبيل فحسن يعني قريش والحي انها

قال المفسر اعلم ان الذي لا يقال فيه بنو فلان على ضربين احدهما ان يكون لفظه اما للحي واما للقبيلة اما الحي ولا يقال اسما للاب والاخر ان يكون اسما لاب على عينه فصار كالقبيلة اطرح ذكر الاب فاما ما يكون لفظه اسما للحي فجموع على لفظ الحي وجمع على القبيلة فقريش تقع على القبيلة وعلى امة وقد تقال امة اسمها واحد منهم وامة اسمها جماعة منهم وامة اسمها جماعة منهم وهو بنو معد بن عدنان وهو ابو قبائل معد ومضر وكلاب هو كلاب بن ربيع ولا يستعمل منه بنو كلاب وقد استعمل بعض الشعراء وقد ○ غيث دانا بها منا في الدهر وفيها بنو سعد حلولا ○ فمن جعل هذه الاسماء جملة القوم فهو جمع من اسما للحي فيذكر ويؤنث ومن جعله اسما للقبيلة واذا جعله اسما للحي ذكر وصرف واذا كان اسما للقبيلة لم يصرف على ما سنفصل

وقال الشاعر

علم القبائل من معد وغيرها ○ ان الحي احمد يثرب مهطار ○ وقال وهو

ولقد علمت على تجنبي بها ○ ان المنية لا محالة آتية ○ وان معد اليوم موتي وليلتي ○ تمد عليهم من ثمين واسمل ○ فلم يصرف عاد وثمود لانه جعلهما اسما للقبيلة ○ وقال

لو شهد عاد وثمود عاد ○ وان عاد لا يعز ما اباد ○ ان اجي

وقال هو ○ ان تقول هوازن فيصرف من فيجعله اسما للحي ومن جعل ارضنا كما تقول كلاب اهبت وبعضهم يجعله كانه جعل الاولاد فيمن معهم ايضا وصفهم بازيد ضمير هو لذلك كلاب اهبت فجعل اذا اهبت على قوله كل الا على معناه وهذه الاسماء انما هي آباء والحد فيها ان يجري ذلك المجرى وقد جاء فيها ما جاء في شذا كانت تميما يوم قاله الشاعر وصفه بالجمع ولم يكن جمعا ○ يحي ثمير وقد علته بهاسة ○ جمد اذا كان الليالم جناذعا وقال ساد وا البلاد واصبحوا ○ ارباب آدم ○ يلعبوا بها بعض الوجوه فحولا

جعله كالحي والقبيلة فما جعل آدم قبيلة لانه قال بلعبوا بها بعض الوجوه فاتث وجمع وصرف آدم للضرورة قال

وقد لبثت بنو عمنا لقيس ○ اباب والكتيبة في كلاب

يستعمل فيه بنو عمنا وذكر اني معلو قال فاما تودوا سباءها مرة للقبيلتين ومن لجب من فكر تماسوا ○ وقال لجلاء تذكر عادا وثمود اوقال تعالى وانه اهلك عادا الاولى وثمود فما ابقى وقال تعالى واما ثمود فهديناهم وقال جل وعز لقد كان لسبا في مسكنهم وقال جل وعز ان عمرو كان يصرف سبا يجعله اسما للقبيلة ومن لم يصرف جعله اسما للحي ومن سبا يمانين يشتون من دون سلمى اهلها ○ وقال الاعرف ○ اضحت تجرها الولدان من سبا ○ كانهم حنت دهنا وحنا

ولولا ان الوحي جاء بالصرف ومنع الصرف مشهورا ان هذا الكلام وخالف بنا القراء ما كان يصرف سبا في الشعر حجة اذ كان للشاعر ان يصرف ما لا ينصرف ○ ○ ○

هذا باب ما لم ينصرف من الأسماء العربية كان حقها ان لم تقع الا اسماء للمؤنث وكان التانيث هو الغالب عليها وذلك مجوس ويهود قال امرؤ القيس اجارتنا ان اباك غريبة وان مزارها منا قريب وها هنا اوليك اولى من يهود بدحرج ٭ اذا انت قوما قلتهم لم تؤانب ٭ فلو سميت رجلا بمجوس او يهود لم تصرفه كالا تصرف اذا سميت بقريب وقال الشاعر وجدنا نصارى عبد يغوث جهرة ٭ وقد كان عبد الله اكرم منجد ٭ فلو سميت رجلا بنصارى لم تصرفه اذا اردت القبيلة لانه ليس في الكلام فعالى وانما ادخلوا الالف والنون في نصارى للاضافة كما ادخلوا الالف واللام في المجوسي واليهودي لانهم اراد وا اليهود بن والمجوسيين ولكنهم حذفوا ياآت الاضافة وشبهوا ذلك بقولهم رجل بحتي وزنجي وشبهه وكذلك اذا ادخلوا الالف واللام على هذا فكانك ادخلتها على يهود بن ومجوسيين وحذفوا ياآت الاضافة وشبهه ذلك وقال الشاعر صددت كما صد عن مالا محلله ٭ سافي نصاري قبل ان يتنصرا فوصفه بالتنصر وانما النصاري جمع نصران والدليل على ذلك قولك في التانيث نصرانة وكلتاهما اخوت واسبحد واسقها كما سجدت نصرانة لم تحنث وقال الشاعر ذهبت نصارى بالصليب وعصرها ٭ لو ابصرت عمر لخر وسجدا فجاء على هذا ايضا بالجمع على غير ما يستعمل واحدا في الكلام كما جاء مذاكير ومدارى ومداكي وملاحف في جمع ذكر ومدية ولحية وليس شيء من هذا بالكثير في كلامهم وانما الكثير في الجمع ان يقال ذكور ومدى ولحى وملحف وقال الشاعر صددت كما صد النصارى سافي ٭ قبيل المسيح صومها وصلاتها

هذا باب اسماء السور

تقول هذه هود كما ترى اذا اردت ان تحدث بسورة من قولك سورة هود فيصير هذا كقولك هذه يوسف كما ترى وان جعلت هودا اسم السورة لم تصرفها لانها تصير بمنزلة امراة سميتها بعمر والسورة بمنزلة البيت والدار يصرفان اذا اردت ان تجعلا مذكرين فتقول هذا قطعت لاف كما قطعت لاف اضرب حين سميت به الرجل حتى تصير بمنزلة طابين من الاسماء نحو حاميم ٭ واما نوح فتصرفه تقول هذه نوح اذا اردت ان تحدث بسورة من قولك هذه سورة نوح ٭ وانما ذلك لانك حذفت سورة فوقع هذه نوح واذا اردت ان تقول هذه سورة نوح وهو يريد سورة الرحمن فقد يجوز ان تجعل نوحا اسما للسورة بمنزلة امراة سميتها بعمر وان جعلت نوحا اسما لها لم تصرفه ٭ واما حام فلا ينصرف جعلته اسما للسورة او اضفت اليه لانهم انما يقولون بنزلة آل اعجمي نحو قابيل فقد يقال وقال الشاعر وجدنا لكم في آل حاميم آية ٭ تاولها منا تقي ومعرب ٭ او كنبأ بين من حاميما ٭ قد عجلت ابناء ابرهيما قال ابو الحسن الاخفش كذلك يا بهم وقالوا انما لم يجمعوه على يا آت لانه ليس من كلامهم ويا آت وان كان اسما للسورة فانه لا ينصرف لانه اعجمي وهو بمنزلة اسم فيه الف ونون زائدتان نحو عثمان وقال الشاعر ذكرت محمدا ومن يليه ٭ بخير ما يذكر الرجال ويمدح بالصلاة على محمد ٭ وآل الطيبين الاكرمينا ٭ وقالوا طاسم فجعلوه اسما واحدا وقال الشاعر يذكرني حاميم والرمح شاجر ٭ فهلا تلا حاميم قبل التقدم ٭ وكذلك طس ويس اذا جعلت اسما جرت مجرى حم وان اردت الحكاية وقفت على حالة لانها حروف مقطعة مسهاة ويحكى ان بعضهم قرا يس والقرآن فجعل يس اسما غير منصرف وقد ذكرنا ياءين وجعل قاف اسما للسورة ولم يصرف وكذلك اذا قلت صاد او يجوز ان يكون قاف وصاد ويس اسماء غير متمكنة بنيت على الفتح كما قالوا كيف وان وقال واما طاسين ميم فان جعلته اسما لم تجره لانه لم يجعل طا وسين كخمسة عشر وكذلك جعلوا ما بمنزلة ما قبل وهرون وان جعلتها بمنزلة طاسين لم تجره لانك وصلت بها الى طاسين ولا يجوز ان تصل خمسة احرف الى خمسة احرف فتجعلها اسما واحدا ٭ وان قلت اجعل الكاف والهاء آخرا لم تجعل الياء والنون اسما فانما ايسين صمت احدهما الى الآخر فجعلتهما كاسم واحد لم تجره وذلك لانه لم يجئ مثل خضرموت في كلام العرب موصولا بغيره فهذا بعد لانك تريد ان تصله بالصاد ٭ فان قلت ادغم على هذا واجعله بمنزلة اسماعيل لم تجره لان اسماعيل فد جاء على خروج غير على هذه خروجه فاكثر العربية نحو اسحاق يا هذا لا يجوز فيه شيء ولا يجوز فيه الا الحكاية ٭ واما نون فيجوز صرفها عند قوله من صرف عند لان نونا تكون اخيرة فترفع وتنصب ٭ ومما يدلك ان حاميم ليس ان العرب لا تدري ما معنى حميم ٭ فان قلت ان نفصل حروفه لانه ليس لفظ حروف لا عجمي فانه قد يجيء على الاسم فكذا وهذا عجمي قالوا قابوس ونحو من الاسماء قال المفسر طوله هيبوبة هذا الفصل لانه اورد وجوها من المسبرة على ما ذهب اليه حكاية كهيعص والمر وذلك ان اصل بنية كلام ان الاسمين اذا جعلا اسما واحدا فكل واحد منهما موجود مثله في الاسماء المفردة ثم ضم احدهما الى الاخر فوضع ان جعل ذلك لجاز في قياسه ان يكونا اسمين جعلا اسما واحدا فجعل طاسين اسما مثل طابل طابل واضافه الى ميم وهو اسم موجود مثله في المفردات ولا مكس مثل ذلك كهيعص الا ترى ان جعل الاسمان اسما واحدا لم يخرجا بضمة الهاء التي آخر فيصير الجميع اسما واحدا لانه لم يوجد مثل حضرموت في كلام العرب موصولا بغيره فقال هيبوبة لم تجعلوا كهيعص حضرموت فيه لانهما اسمين لان يقول قائل ان الاسمين اذا جعلا اسما ثم ضما الى المهمات وكان قبلا قال اجعلوا الكاف والهاء اسما ثم ضموا اليهما الياء والعين فصار جميع كاسم واحد ثم صلوه بالصاد فقال لم ار مثل حضرموت ضمة البيت بعده في ذلك هم وهذا بعد لانه ضم الياء الساكنة بعد ذلك ثم اجمع على ان جعلها اسمعيل فقال لان اسمعيل ليس في كلامهم اسما واحدا العرب المفردة في حالة احرف وهو اسهبيابة وكهيعص ليس كذلك وذكر المبرد ان ما تركب كان غير كهيعص مفتوح كله كقولك بعلبك وخمسة عشر وشبهه مضمومة فجعل صاد وقاف مضموما الى الكاف كما ضم الاسم ان الاسم فجعل الباقي حشوا الا بعد ثم وان جعلت طوى

فمن ذهب إلى هذا إذا سمّي به أن يقال قم لا مر وكان الزجاج يجيز قم ووقع على مذهب سوط وأسواط وحوض وأحواض

قال وأما الباء والتاء والثاء والخاء والحاء والزاي والطاء والفاء فإذا صرن أسماء مددن

كما مددت لا إلا أنهن إذا كن أسماء فهن يجرين مجرى رجل ونحوه نكرة بغير الألف واللام ودخول الألف

واللام فيهن يدلك على أنهن نكرة إذا لم يكن فيهن ألف ولام فأجريت هذه الحروف مجرى [illegible]

[illegible]

قال القوافي معروره وقد ذكر المبرد احتجاج سيبويه بقول القوافي على خفض ذيل وذكر انه يجوز ان يكون القافية
موقوفة ويكون اللام من ذيل مفتوحة فمن قال وقد رد الزجاج عليه ذلك فقال لا يجوز احسن فاعلان فاذا
قلنا ذيل قال لم اسمع ذيل وقد زوى الحكاية قال ولو اسند ذيب الى ذيب وان جعلنا اسما اسمين قلت مذ ذيب
عن ذيل وقال لم اسمع ذيل وقد زوى الحكاية قال ولو اسند ذيب الى ذيب وان جعلنا اسما اسمين قلت مذ ذيب
وقد اسمل اذا كان قال بعد فاحتسبا بالان دب على العصا من اكبر قال وتقول اذا نظرت في كتاب هذا عمرو وانا
هذا اسم عمرو وهذا ذكر عمرو ونحو هذا لا انه يجوز على سعة الكلام كما تقول جاءت المرة وانت تريد انها وان سميت
رجلا عمرا فانك في هذه الكلمة تسمي رجلا بكلمة اسما للكلمة ثم تعرف وان
جعلته للذي ضربته قال وابو عباد وهو ابن سليمان وحطي بياء مشددة وهو من جميع ما ذكرنا وحاله هذه الاسما
كحال عمرو وهي اسماء عربية وانما كون وصعفص وقرنبيات فان تجعلهن اعجمية لا ينصرفن ولكن نجعلهن
عربية وقد ذكرنا الآن قرنبيات بمنزلة مرقات واذرعات فاما الالف وما دخلت عليه الالف واللام فانما يكثر
معارفها بالالف واللام كما ان الرجل لا يكون تعريفه بغير الالف واللام

قال المفسر

فصل سيبويه من ابي عباد وهو ورطي فجعلهن عربيات وبين البواني فجعلهن اعجميات وكان ابو العباس المبرد يجيز
ان يكون كلهن اعجميات وقال بعض النحويين ليس بموزون اجعلهن عربيات لان تهن معروفات المعاني في كلام العرب وقد جرى
ابو جاد على لفظ الامر الا ان يكون يريد انا ابو عباد ورأيت ابا جاد ومجيء من ابي عباد

قال الشاعر

أنيت مهاجرين فعلموني ○ لثمة احرف مسا بغات
وخطوا لي ابا جاد وقالوا ○ تعلم صعفصا وقرنبيات

ومعنى جاد في قولنا ابو جاد مشتق من جاد يجود وابن الجواد وهو العطشان او ابن الجواد الذي يجود الماء
وهو قولنا ابو جاد فرس هو ابن الرجل وفرس زاد اذا مات او ابن هو لوما اذرى اي الهوز هو او اي الناس هو وحطي من حطا
والذي يقول انها عجميات غير بعيد عندي ان كان يريد بذلك ان الاصل فيها العجمة لان هذه
الحروف على ابتداء تعليم السريانيين وهي معارف وكذلك جميع ما ذكرنا من احرف ما لا يدخله الالف واللام
وما كان يدخله الالف واللام فانه يكون تعريفهما وكونه عند عدمهما كالياء والنون والالف واو

[illegible]

خوسق في اكو وعمرو وزفر وهذا المذكر تقدير ذلك الموت فعد يجري هذا المعدول اسما للفعل او اسما للوصف
المنادى الموت كان فسق وفجور للذكر وقد يجوز اسما للوصف غير المنادى والمصدر ولا يكون الا مؤنثا
لهذا البتة وقد يجيء معدولا كلهم ليس اسما لصغر ولا لعجمة ولا لمعدول فاما ما جاء اسما للفعل وما كان منه
قول الشاعر ○ سماعها من ابل سماعها ○ الا ترى الموت لدى اذرعها
زاكيا من ابل زاكيا ○ الا ترى الموت لدى اوراكيا ○ وقال ايضا
حذار من ارماحنا حذار ○ وقال ايضا نظارك ○ نظارك ارقبها نظار ○ وقال ايضا
ذيب ○ وقال الشاعر نزال اي انزل ○ ويقال للضبع ذيبا اي
نعاء ابي آت لكل طمرة ○ وجرذا مثل القوس سبح خيولها وقال جرير
فالحذر جميع ذا افعل وهو معدول عنه وكان حقه ان يبنى على السكون لانه جمع خ آخره ساكن الا ان الحرف الاخير ابني على
السكون والالف التي قبله حركت بالكسر لان الكسر ابنوذ به لان الموت في الحاطته يكسر اخرا في كل اكل اهله
وانت قائمة وبوذ به بالياء في قولك انت تقومين وهذا ما لم يقل سيبويه وانما كسر لالتقاء الساكنين على ما بوجبه
اجتماعهما من الكسر لانه ذهب الى ان الساكن الاول اذا كان الفا فانها لو جعلت فتحة لتلاشى الالف قبلها فتحة وهي
اصل الفتح فحولوا الساكن الثاني على ما قبله وامثل من اجل هذا قولهم يا حمار اذا كان اسم رجل ترخيم يا حمار اقبل فتحوا الراء لان
قبلها فتحة الحاء والالف حين حذفا ساكنة وهي لو كانت الفتحة وجعلت على قولهم عقر اهذا فتحوا العين ثم لم يحولوا الصاد الساكنة الملقاة
فان قال قائل فهم يقولون زد وفر فهلا حركت الدال من عقر عقر فيصير من قول من يقول زد وفر ويقال في عقر عقر فيصل منها وصح
من اجل فتحة العين وهما ساكنة وكذلك انطلوا ارد فتحت الفاء لانفتاح الفاء وانما تركت القاف لا لتقاء الساكنين
وهو قول الشاعر عجبت لمولود وليس له اب ○ وذي ولد لم يلده ابوان ○ فهم القال لانفتاح الميم والوجه الثاني كان
من ضعف لموت مناد ومن مناد في المنادى فوذلك ياحمار ويا كلب ويا فاسق وانما ترك الفاء ساكنة والقياس فتحها وكما
قيل للذكر اذا الدنية معد ويا فاسق ويا كلب ويا خبث ويقال يا حمار للصبع وانما هو اسم للجماعة وقال
هذا الذكر وغير المذكر للصبع وقالوا لها انصتا صام ومعناها انها تهم كل شيء بجدة للاكل فتعرفه قال الشاعر
فللكمأة آء اكل ليف شاوها ○ وللضغابيس اجدة وافتئام
فعلت لها غيني جعار وجرذ ○ نعم امرئ لم يشهد اليوم ناصره
وقال الشاعر
تخفق خلاف هم على كثب آثم ○ ضرب الرقاب وليم المعتصر
والاكثر الا اخبره ليعد هاكس وقد آثر ما آثر حتى يا لعيش بعد ذاك فذار اهم سقوا يا كبر جلاق
وقال الشاعر
والوجه الثالث ان يكون المصدر معدولا عن مصدر مؤنث معرفة فمثلنا على هذا المثال
انا افسمنا خطتينا بيننا ○ فحملت برة واحتملت فجار ○ فجار معدول عن الفجور
فعال امكني حتى تبيد لعدنا ○ نجم معا فالن اعاما وفابله
نهي معدولة عن الحسن وقال الجعدي ○ وذكرت من لبن المحلق شربة ○ فاخال بعدا وابا لصعيد بداد
فبداد في موضع الحال هو في معنى مصطلمين شواذ معرفة وقد فسره سيبويه وقال معناه بعدوا بعدا اخبرات
بداد ليست بمعدولة عن بداد لان بداد اكرة واما هن معدولة عن البدة والمبادة وغير ذلك من الفاظ المصادر
المعرفة المؤنثات قال الحبوب وقد ذكر الاستاذ ابو العرب قوله لا استاس معناه لا استسي ولا استك وهي
كناف هذا معدول عن مؤنث وان كانوا لم يستعملوا ان كلا منهم ذلك الموت الذي عدا بك عنه بداد
واخواتها ونحوها من كلامهم الا ترى انهم قالوا املاح وسباسبة وليال بحاء جعلت على جملة سالم يستعملوا الكلام
بقولون ملحة ولا ليلاة ونحوه كثير وقال الشاعر المتلمس ○ جماد لها جماد ولا تقولي ○ طوال الدهر ما ذكرت جماد
والعرب تقول الاستاس في معناه لا استسق ولا تقول عد أعر قولها الماء وكانه عدل عن قولك كبداد
غير مستعمل الا انهم قالوا املاح وسباسبة وليال وهن سبع ليس لها واحد من لفظها ولا يقولون ملحة ولا ليلاة ولا
مثيبهة قال الشاعر ○ جماد لها جماد ولا تقولي ○ طوال الدهر ما ذكرت جماد وانما يريد جموده وجملة الخبر ان
الذي عدل عنه هذا اللفظ كانه ابتدأ او يجري مجرى فقدنا من الموت المعرفة وقد جعل سيبويه في باب قولك التابعة هذه
المصادر المعدولة وجرى على ذلك النحويون بعده والاشبه عندي ان يكون صفة غالبة والدليل على ذلك قال الحملت
برة والحملت فجار فجعلها سيبويه برة وفجار صفة تقول امرأة برة وفجار برة وجعلها سيبويه للمذكر كانه قال الحملت
الخصلة اليسرة وجاءت الخصلة الفاجرة كما تقول الخصلة القبيحة وانما ستة من اسماء فعال وجعل برة معرفة عرف بها كما
جعل سحر سحرا واما ما جاء معدولا عن باب الاربعة قوله

قال المفسر

[illegible]

لم تحوله عن أصلية الكلام مخالفا للقياس ولا بد لبناء الكلام اسمه منصرف في الجر والنصب لا ينصرف
في الرفع وكذلك تحر أمس وأخواتها قال المفسر يدلك انك اذا سميت رجلا بامس في لغة بني تميم فلا بد من
صرفه في الجر والنصب لانه سمي مكسورا في الجر والنصب على لغتهم وقد تقدم ان المبني اذا سمي به انصرف فاذا صرفه
في النصب والجر فلا بد من صرفه في الرفع لئلا يختلف واما ذكر كان بني تميم فذكروا صرفه في الرفع ليدلا يظن ظان انه الذي
غير منصرف على لغتهم اذا سميت ومعنى قوله لانك لم تعدله عن أصلية الكلام محالفا للقياس يعني لم تعدل الرجل عن
أصلية الكلام كما عدلت بنو تميم امس الذي هو اليوم عن أصلية الكلام وكذا تحر اذا سميت رجلا بانصب
وهو نعت الرجل انوى لانه لا يخرج ظرفا ولو وضع اسما سميت به فكان ظرفا صرفه وكان كامس وكان امس
منصوبا غير ظرف مكسورا كما كان قال المفسر يعني لو سميا وفتحا من الاوقات او مكانا من الامكنة الزكوب
ظرفا ولا يصرف وجعلناه نقيضا له لانه ليس المبني المعدول وكان كامس لو سميت وقوله وهو نعت الرجل انوى
يعني في باب الضرب لان الرجل اكثر طوفا فهو انوى قال وقد فتح قوم آمس في مذ لما رفعوا وكان في
الجر لما التقى ترفع بينهما قال لقد رأيت عجبا مذ امسا ٭ عجائزا مثل السعالي خمسا
قليلا وقد فتح قوم امس عند بعض بني تميم فانما فعلوا ذلك لانهم تركوا صرفه وما بعد مذ يرفع ويخفض فلما ترك
بعض من ترفع صرفه بعد مذ ترك من يجر صرفه بعدها فكانت منبنية بنفيها قال الراجز
لقد رأيت عجبا مذ امسا ٭ عجائزا مثل السعالي خمسا
يأكلن ما في رحلهن همسا ٭ لا تركن الله لهن ضرسا
وهذا قليل لان الخفض بعد مذ قليل قال وانا ذهب اسم رجل فانك تقول هذا ذهب قد جاء والما
بدل من الياء في قولك هذا فتى قد جاء وقد رأيت فتا ومررت بفتى والهاء بدل من ياء الله كما ان ميم فم
بدل من الواو والياء في قولك ذهبي انما هي يا ئية من ذهب وانما هي بدل من لام الهاء فاذا صارت اسما لم يحتج
الى ذلك لانها خرج من البناء ويلزمه الحركة والسبب الذي لاجله لزمت الحركة والدليل على ان الهاء ليست من الكلمة انها ليست في
كل حال هذه او ذه ومن العرب من يقول ذه امنة الله فتسكن الهاء في الوصل كما يقولون رم في الوصل وقد مضى نحو
ذلك قال باب الظروف المبنية غير المكنة حقا
وذلك لانها لا تضاف ولا تصرف تصرف غيرها ولا تكون الا ظرفا وذلك اين وكيف ومتى وحيث واذ واذا
وقبل وبعد قال المفسر اعلم ان سيبويه ذكر هذا الباب ظروفا وان غيره ظروفا من المبنيات وقد ذكرت جملتها
هاهنا لما كانت مبنية غير متمكنة حيث اشبهت الاصوات وبنيا لشبهها آخر شيء في كل ظرف فاذا
ما كان آخره الا حرف واحد وان كان ما قبله ساكنا حركوا الآخر بالضم الذي قبل الآخر نحو هل ولم اجعل لهما وقالوا
وقالا لم يجيء بحركة ليلا يلتبس حرف بحرف واما ما كان غاية نحو قبل وبعد وحيث فانهم حركوا آخره بالضم
وقد قالوا بعضهم حيث شئت بالفتح فان قال قائل لم كسروا اين وفتحوا كيف بغي ذلك جوابان احدهما ان
خبر جاء على قياس اجتماع الساكنين في الاصل وهو موجب للكسر والجواب الآخر ان خبر قد يحلف به فيقال لخبرا لافعلن
فيقع موقع الاسم المحلوف به وهو مفتوح كقولك والله لافعلن وبالله لافعلن فحركوه بحركة للبناء غير حركة الاعراب
وانما وجب ذلك على ان قبل وبعد غير متمكنين لانك لا تجد شيئا مما يكون فيها مضافا فمن ذلك قولك
قبل ان تقول لي قلت كذا وكذا ولا تقول هذا قبل كما تقول هذا قبل القيام فلما كانت لا تكون الا مضافة
على كل حين سميت الاصوات وهذا قبل انها ليست متمكنة قال المفسر اعلم ان قبل وبعد يكونان
خبرين للحدث وغيره ابدا كما مضى ذكره وكذلك قبل عمرو وبعد عمرو والقتال قبل يوم الجمعة وبعد يوم الجمعة فاذا اضفتهما
الى اليوم جاز ان يكونا خبرين لا فعل وقد قبل وقال وقد يجوز ان اجعل هذا اعلما لهذا بعينه وقد
حكاه سيبويه ولا اعلم له نظيرا لهما ايضا ورأيت من احتج لقال لانه لا فائدة فيه لان القائدة في الوقت بما قد ايضا فيه
فاذا حذف ذلك الفائدة ويلزم هذا ايضا ان يكونا لا فائدة فيهما اذا حذف ما اضيفا اليه غير انهما يعلمان في ذلك
عند من ان قبل وبعد اذا كانا خبرين فقد حذف من الكلام ما تعلق الظرف كقولنا زيد قبل عمرو والتقدير قبل
اسقر قبل عمرو واذا حذف المضاف اليه فقد حذف فنابا فيه المقدر وما يعلق مضاد ذلك اجمالا فاجتنبوه
قال وحيث لدن ولم تجعل احدا لانها لا تكون الكلام تمكن عند ولا تقع في جميع المواقع تجعل غير

لانها غير متمكنة وكذلك قط وحسب اذا اردت ليس الا وليس الا اذا اردت مرة قط اذا اراد الزمان الماضي
غير متمكنات فجعلن بمنزلة قط وحسب لانهما غايتان فحسب للانها آخر وقط كقولك منذ كنت
واما لدن فتوني لدن محذوفة كما حذفوا كم لانك اذا اضفت الى مضمر رددته الى الاصل تقول من لدنه
ومن لدني فانما لدن كعن وجرت لدن ولم تجعل كعند لانها لا تقع في جميع مواضع عند فضعفت وذلك ان عند
اتسعوا فيها فقالوا عندي مال وان كان بائنا وقالوا من عند زيد فجعلت بمنزلة قط لانها غير متمكنة وكذلك قط
وحسب اذا اردت بهما الماضي لانك وحسبت البناء مثل قط الا انهم نووه على حركة واذا اردت قط المشددة التي هي لما
مضى من الدهر كانت مبنية على الضم لاجتماع الساكنين ومشبهة بمنذ لانها معنى منذ فاذا قلت ما رأيته قط فمعناه
ما رأيته منذ كنت وقولهم لدن غدوة على الضم لدال محذوفة ومن لدن والغدوة لك الضمة والدليل على ذلك انك اذا اضفت لدن الى مكنى
رددت النون لان الاضافة مع الاسماء المبهمة تقوي هذا بين لدنك وكما تقول من لدن زيد تقول من لدنه قال
وسألت الخليل عن مكم فقال هي مع لدن بمنزلة قط مع منذ لانها استعملت غير مضافة الا في موضع واحد
وذلك قولك جاء ا معا وذهبا معا ولا يضاف مع في هذا الموضع فلما اعربت في هذا الموضع تمكنت تمكن المفرد وجب تحركها
عند الاضافة وكانت مع عند من جعلها ظرفا فعملت فيه امام وقدام قال المفسر
واما وجب افراده في هذا الموضع لانا اذا اضفنا فقلنا ذهب زيد مع عمرو فقد كان اجتماعا مع غيره وأضفنا
مع الى غير الاول فاذا اضفنا اضافة ما فليس مع الكلام غير ما يضيف مع اليه وكما لا يجوز ان يضيف مع اليهما كما لا تقول
ذهب زيد مع نفسيه ونصب معا على الحال في قولك ذهبا معا كما كنت تقول ذهبا مجتمعين ويجوز ان تكون الظرف
كانه قال ذهبا في وقت اجتماعهما وقد سكن العين من مذ ومن لدن وربما سمعت ذلك من المشكات
فحذفوا الهمزة من اسطاع يستطيع ٭ وان كان زيد معكم ٭ وان كان زيد لما ٭ وانا مذ فضت اينا
للغابر ومع هذا ان سر كلهم ان سبعوا الكم فصركما قالوا الرحيا فيحي ٭ وسألت الخليل عن سرع
فلا يجزمت اللام لانهم قالوا ليس على فعل من كذا الا ترى ان سرع مبني على فعل اذا اراد وان جعل
بمنزلة قبل وبعد حركوه كما حركوا اول فقالوا ابدا وهذا اول وكما قالوا اياكم اضيف الى الضمير لانها
لما كانت اسماء متمكنة كرهوا ان يجعلوها غير متمكنة فلهذه الاسماء بين المتمكن والبين غير البين
فلما جعلوا في الايتكان بمنزلة غير وكرهوا ان يجعلوها اسما وليس حكم واول وسحر هما كالذي وسرع لما
ضاف ولا اسما متمكنا في الجر ولا تضاف كما تضاف اي ولا تكون الا مع وجميع ما ذكرت من الظروف
التي شبهت الاصوات وغيرها من الاسماء غير الظروف اذا جعل شيء منها اسما للحدث واشتقاقه تغير
كما تغير لو وهلا ولا ولبت كما تعلب ذلك بدا وآشباهها لان ذا قبل ان يكون اسما خاصا كان انه
اضاف ولا يكون يتصرف فلم يمكن بتمكن شيء من الاسماء قال المفسر
ان سألت ما بال متى سيبويه سمع منذ غاية وقد فسروا بالعامين المسؤول عنهما من قبل وبعدا انما لما حذف المضاف اليه
وقد كان غاية الاسم واقتصر على المضاف صاره والمنتهى في الغاية ودخل منذ وحيث في هذا لانه كان من حق حيث
ان يضاف الى ما بعده كعند ومنذ بنيا لانه اضاف الى ما بعده في حال وقد رفع ما بعده كقولك ما رأيته منذ يوم الجمعة
ومنذ يوم الجمعة فاذا رفعت ما بعدها فقد منعتها الاضافة فوجب بناؤها على الضم للغاية ثم الحركوا الخاء ضمة
لجرها وقد يجوز ان يكون الضم للاتباع لتحركه الذال بحركة الميم كما قالوا رد وقد ذكرناه في اول الكتاب
قال وسألت الخليل عن قولهم منذ يوم الجمعة منذ عام اول فقال اول هنا موضعه وهو افعل
من عامله وكأنكم انما يوصف هذا الحذف المستخفا فاحملوا هذا الحرف بمنزلة افعل منك قال المفسر
يعني ان افعل اذا جعل اسما وليس بصفة فهو لا يضاف فلا يقال هذا افضل منك وانما يقال هذا افضل منه
فيه اول من عامله كما تقول افدم من عامله وحده فوا من كما قالوا زيد افضل بعد فوا من الا انه يكثر في زيد افضل منك
اظهار منك وان كان يجوز الحذف ويكثر في عام حذف من وان كان يجوز الاظهار وانما الدليل على جواز اظهاره انك تقول
ما رأيته منذ اول من امس وفيه مع هذا حذف آخر وذلك انك اذا اضفت منذ عام اول فالمعنى امد منذ عام اول
على عامله هذا لان كل ما مضى من السنين الماضية فهو اول لما قبله وكذلك هذا الفقد لم يكن العامل الذي قبل عامنا
اول من لدن لسنين الماضية وكذلك قولنا ما رأيته مذ اول من امس فالمعنى امد منذ يوم اول على عامله
لان كل يوم لسنين الماضية وكذلك قولنا ما رأيته منذ اول من امس يريد من اليوم الذي يليه امس فالكلام على الظرف
يحتمل ان يكون كل يوم تقدم امس قال فقد جعلوه اسما بمنزلة افعل وذلك قول العرب ما تركت اولا ولا
آخرا وانا اول منه ولم يقل رجل اول منه فلما جاز فيه هذان الوجهان الجاز وا ان يكون صفة وان يكون
اسما وعلى اي الوجهين جعلته اسما لم يكن صفة في النكرة واذا قلت عام اول فانما جاز هذا الكلام
لانك علمت بذلك ان تعني العام الذي يليه عامك كما انك اذا قلت اول من امس او بعد غد انما تعني الذي يلي
امس الذي امس منه وغد واما قولهم ابدا هذا اول فانما يريد به اول فانما يريد به اسما او لم يرد وكل الحذف
جائز بحمد كقولك انت افضل فانت تريد من غيرك الا ان الحذف يلزم صفة عام لكثرة استعمالهم

كما ترك غدر قال المفسر وهذا غير منكر لان الاسماء الاعلام تجوز تنكيرها بعد وقوعها معارف
فيكون لفظ المعرفة والنكرة سواء كقولك هذا زيد بن الزبير وجاءني سعاد وسعاد اخرى وانما تحرفا فيكون
معرفة بغير الالف واللام اذا كان ظرفا فاذا لم يكن ظرفا لم يجز طرح الالف واللام منه اذا اردت تعريفه كقولك رايت
مد السحر وقد اتيته عند السحر الاعلى ولا يجوز ان تقول عند سحر الاعلى **هذا باب الالقاب**
اذا نسبت مفردا بمفرد اضفته الى الالقاب وهو قولك ابو عمرو وبو نمر والخليل وذلك قولك هذا سعيد
كرز وهذا قيس فشر وهذا زيد بطة فاذا جعلت فمه مفردة لا تريد بها المعرفة التي اردتها اذا اضفتها
قيس الموقوت فقد صار الاسم نكرة لان المضاف اذا كان معرفة ومعرفة المضاف اليه فصيرت فمه
فهذا كانها كانت معرفة قبل ذلك ثم اضفت اليها وتظير ذلك انه ليس في الارض عمرو يقول هذا عمرو
فتعلمها بمعرفة الا ان تدخل فيها الالف واللام فاذا قال مجد سميس صارت معرفة لانه اراد شيئا بعينه
ان تكون انما اضفت الى نكرة فاذا اضفت المفرد بمضاف والمضاف بمفرد جرى احدهما على الاخر كما ترى
وهذا قولك ابو عمرو وبو نمر في الخليل وذلك قولك هذا زيد وزن سبعة وهذا عبد الله بطة فاعرفه
اذا اضفت المضاف والمضاف اليه جاز هذا سفرة فاما الاول لان اصل التسمية والذي وقع عليه الاسماء
ان يكون للرجل اسمان احدهما مضاف والاخر مفرد او مضاف ويكون احدهما وسما للاخر وذلك كالام
والكنية وذلك قولك هذا زيد ابو عمرو وابو عمرو زيد هذا اصل التسمية وحدها وليس من اصل العرب
عندهم ان يكون للرجل اسمان مفردان قاما الجؤا الالقاب على اصل التسمية فاذا اردوا ان يجعلوا الفمه
من الالقاب اذا كانت اسماء على اصل تسميتهم ولا يجاوزوا ذلك احدا الفت مفردا المفرد اضفته اليه
كقولك هذا سعيد كرز وهذا قيس فشر وهذا زيد بطة فاضفته كانه كان اسمه سعيدا او لقبت بكرز واسمه قيس
ولقبت بفشر واسمه زيد ولقبت ببطة فاضفت هذه الاسماء المفردة الى هذه الالقاب وجعلت الالقاب معارف
وانما جرى هذا في الاعلام وانما اضيف لان اصل اسمائهم اسم مفرد او مضاف والمفرد زيد وعمرو والمضاف
عبد الله وامرؤ القيس وكنية مضافة لا غير تقول ابو بكر وابو عمرو وام جعفر وام الحارث وليس في اسمائهم
مفرد ان يتسموا بكل واحد منهما مفردا فلو جعلوا سعيدا مفردا وكرزا مفردا الحقوا احدهما باسمائهم
مفردا ان يتسموا بكل واحد منهما مفردا فلو جعلوا سعيدا مفردا وكرزا مفردا الحقوا احدهما باسمائهم
وهو قولك خمسة عشر احد وخمسة عشر احد بنوهما على الفتح لتركبهما وبنوا احد لانه اول العدد
هذا باب ما جاء من الاسماء على لفظ اثنين واثنتين فجعلا بمنزلة اسم واحد كخمسة عشر
وعشرين في ذلك نحو حضرموت وبعلبك وبنو العرب من يضيف
بعلا الى بك كما اضافوا ثلاثة ورام هرمز فجعلوا بعضهم اسما واحدا واضاف بعضهم رام الى هرمز وذلك
مارسرجس قال بعضهم مارسرجس لا فيالا وذلك نحو حضرموت وبعلبك وكل ما كان من رجل
رجل او مكان فهو بمعرفة لا ينصرف في المعرفة وينصرف في النكرة وقد ذكرنا ان تكون اسمين اسما واحدا من السلة
الماضية من الصرف وتجوز ذلك اضافة الاول الى الثاني فاذا اضفت اعربت الاول وجوه الاعراب واسكنت الثاني
فان كان مما لا ينصرف صرفته فاما ما ينصرف نحو قولك هذا حضرموت وبعل بك ورايت حضرموت
وبعلبك ومررت بحضرموت وبعلبك وانما ما يضاف الى ما لا ينصرف ورام هرمز ومارسرجس تقول اذا اضفت هذا رام هرمز
ورايت رام هرمز ومررت برام هرمز ومارسرجس ثم بنيت برام هرمز ومارسرجس تقول اذا اضفت هذا رام هرمز
الثاني بمنزلة الرفع وتضمه في النصب والجر فتقول هذا رام هرمز ورايت رام هرمز ومررت برام هرمز ومارسرجس
ورايت حضرموت ورام هرمز ومارسرجس ومررت بحضرموت ورام هرمز ومارسرجس فكونك اذا اضفت اسما من
هذا الى الاول غيرت ضما في الضم والجر نحو قبلت يا حضرموت وبا بعلبك وبا رام هرمز وبا مارسرجس
قال الشاعر
تنبذ بنبذة جرير ○ ليبتئم الجزين خيل قيس ○ فقلم مارسرجس لا فيالا ○ انتهك على قوله من يضيف الاول
الى الثاني ومن لا يضيفه يقول مارسرجس لا فيالا كما سيرد الجلد ما اداه **باب** واما معدي كرب
فبعض لغات بهم من يقول معد وكرب فيضيف ومنهم من يقول معدي كرب فيضيف ولا يصرف يجعل
كرب اسما مؤنثا ومنهم من يقول معد وكرب كما تقول حضرموت غير ان الباء ساكنة في معدي فجعله اسما
واحدا فاعلم لان من لا ينصرف اذا جعلوا اسما واحدا فهو مرفوع فما لا ينصرف فجعلوه اسما
سموا به واحدا لام تصرف وانما استعملوا صرف هذا لانه ليس اصل بنائه الاسم لانك على ذلك تقول

في الشيء انه يلزم كما من كان من شانه ما لزمه فلما لم يكن هذا البناء اصلا ولا مستحكما رفعوا ان
يجعلوه بمنزلة المتمكن يجاري على الاصل فتركوا صرفه كما تركوا صرف الاعجمي وهو ينصرف في النكرة
كما تركت العرب صرف ابراهيم واسمعيل لانهما اعجميان على مثال ما لا ينصرف في النكرة في كلامهم وليس شيء يخرج
البناء الواحد الجميع نحو ساجد ومفاتيح وليس من نادية سميت لتعدي كما انيطحلي وانما سميت كذلك لانها
معلمات في المعرفة اذ لم تكن اصلا بناء الواحد لان المعرفة اثقل من النكرة كما تركوا صرف الهاء في المعرفة
وصرفوها في النكرة لما ذكرت لك ○ فاما معدي كرب واحد كطلحة وانما بني المتحق بالواحد الاول
المتمكن فضل المعرفة لما ذكرت لك فلم يحملوا تركها الصرف في النكرة وعلى هذا حكاية سيبويه في معدي كرب
اذا اضاف فلم يصرف كرب لانه اسم موت يجوز ان يعامل ان يحمل على الزوابة ويزن الا ينصرف يزن لانه اسم موت ثبت
قال المفسر قد ذكرت ان الجزء لا ينصرف يزن بجعل مزة بمنزلة تسع ويدل من الفعل فاذا ذكرت الاسمين الذين
بمنزلة اسم واحد صرفت تقول مررت بحضرموت وحضرموت اخر وهذا معدي كرب ومعدي كرب اخر الا ترى
الذي كان يمنع الصرف التعريف وجعل الاسمين اسما واحدا فاذا ذكرت ذلك الحدى العلتين وليس تذكر بمنزلة
احمر ومساجد ومفاتيح وما فيه الفان نحو طلحة وما اشبهها مما لا ينصرف في معرفة فاعرفه فكان وقد مضى تفسير
ذلك **باب** واما خمسة عشر وما اخواتها وحادي عشر واخواتها فانما بنيا فجعلا شيئا واحدا و
انما اصل خمسة عشر خمسة وعشرة وكلتهم جعلوا بمنزلة احد وانما اصل حادي عشر ان يكون مضافا
كالباب كله فلما خولف به عن حال اخواته وما يكون للعدد خولف به وجعل الاء اذ كان سواء فالمراد
سهم يقع على كل شيء فلما اجتمع فيه فتحان اجري مجراه وجعل كغير المتمكن في ان لا دخل له كالدال
عافل لانها مخالفة لها وانما بنيا على الفتح لانهما ركبا فضم الى الاول ثم جعلوا عليه
فتحا والنون قال المفسر اعلم ان الذي اوجب بناء خمسة عشر تضمنها معنى الواو وكذلك اذا قلت عندي
خمسة عشر درهما فمعناه خمسة وعشر فبنيت لتضمن معنى الواو وكذلك كل المبنيات جرى مجرى احد وعشر
احرف سيبويه واما ما بين عشرة واثني عشر فانما اصله ثالث ثلثة عشر كما يقال ثالث ثلثة ومعناه احد ثلثة عشر
ثم خففوا الظاء لعدد الثلثة واقاموا الف مقامها فصحح كما كانت ثلثة مفتوحة وكذلك حادي عشر اصله حادي
احد عشر وحذفوا احد واقاموا حادي مقامه فصحح وكان الزجاج يقول في هذا وما بعده يسكن ثم قال لو قلنا خمسة
وعشر لوقع اللبس بعض المواضع حتى لا يكون بين خمسة عشر ولا بعد اللبس خمسة عشر وموضع اللبس ان يقول
انسان لآخر قد اعطيتك هذا الثوب خمسة وعشرا ولم تبين معناه اعطيتك من هذا الثوب خمسة فلم تبع
ومن عشرا فلم تبع ومعنى قوله فلما خولف به عن اخواته يعني حولف بكل خمسة عشر طرح الواو من خمسة وعشر
على القياس وحول كالاء في البناء اذ كان موافقا له ومن سموه بحضرموت يجري اعرابه على البنيات نظر الابهام كهذا وما
اشبهه لانه اشار ما بهما الى كل شيء وكذلك خمسة عشر لانه عدد لكل شيء ومعنى قوله والنون لا تدخلها كما تدخل غافر
يعني لا تكون خمسة عشر كما يكون غافر وذلك ان غافر نونه علامة التنكير واذا كان معرفة فلا غافر وقد مضى الكلام
فيه ونحو وخمسة عشر بني لحال التذكير لتضمنه معنى الواو **قال** ونحو هذا في كلام من يقول هذا
ابنة عمك **قال المفسر** قد شرحنا اعجاما ولو جاء صريحا لم يحتج الى تفسير وقد مضى ايضا
ان اضرب عنه خمسة عشر بنية الاضافة والالف واللام على حالها كما تقول اضربت اتهما افضل وكما الآن وذلك
اكثر كلامهم وانما يكره الكلام وانما يكره من العرب من يقول خمسة عشر وهي لغة ردية **قال المفسر**
حتى يعني حرف اداة يضع لمعنى ما بعدها ان يلحق ما قبلها تشبيها بالمجرور وهي المشبهة بالمجرة واذا اضفت خمسة
عشر او ادخلت عليها الالف واللام بقي على حالها تقول هذه اخمسة عشر درهما وهذه خمسة عشرك لان معنى
الواو منه قائم مع الاضافة والالف واللام وحكى سيبويه ان من العرب من يقول الخمسة عشرك وهي لغة ردية يجعلها
على بعض ما تردة الاضافة الى النكرة والاصل وقد مضى تفسير ذلك ولو سميت رجلا بخمسة عشر جرى مجرى حضرموت
واعربته وهو لا ينصرف تقول هذه خمسة عشر ومررت بخمسة عشر وكان الزجاج يجيز مع الاضافة كما يجيز حضرموت
تقول هذا خمسة عشر ورايت خمسة عشر وهذا قول الكوفيين **قال سيبويه** ومثل ذلك احد ذا رجلا وهو
عند بعض العرب ذا بالكسر وذا رجل وهو عند بعضهم الذا اجعلوا اللفظ كلفظ اظاير في البناء وجعلوا
آخر كسر الجيم وغاق لان نظائره في الكلام التي بنيت علامات انما جاءت متحركة لتحرك ولا سبب لذا يوجب
فاما يحفون ربنا وربنا وربنا ليس كما جعلوا حيث في بعض اللغات غير لان وكذلك جير في بعض اللغات لانه اشتد
الى ما قبله متحركا ليتحرك ثم لزم كل شيء كما جعلوا الا ان كان وليس مثله في وكاي ولكنه اضاف في بعض
وكثر في الكلام فصار عندهم ان ترك اضافته اضيف الى غير اسم متمكن فلذلك صار هذا اضاع خمسة
عشر في البناء وانما غير على ومن العرب من يقول الخمسة عشر ويجعله بمنزلة سبعة عشر **قال الشاعر**
بدل الكلاب من سرعن عند دارها ○ وردت لها رزقا من الخيزران

وأما حمل الجرمي الأمر فيس مثنين يذكر على الصلاة وزعم أبو الخطاب انه سمع من يقول اخص هما
الصلاة والدليل على انها جعلا اسما واحدا قولنا الشاعر • يوم كثير نادي وجمهلا •
والقوافي مرفوعة والمنشد اذا هكذا اعرابي من فصحاء البادية زعم انه رجز أنشده فقال له • يوم كثير نادي وجمهلا •
وقد قال بعضهم الجار بار وهذا
يشهد للقاصي والداني وجميع هذا اذا صار اسما واحدا وجمهل هذا اذا صار اسما على أعرب وغير وجعل كحضرموت كما غيرت الآدر
وبنو الأصوان ولو نحوها حين كن علما مبنيات قال الشاعر يحمهلا يرحمون كل مطيرة إمام المطايا سائر المتنازع
وقال بعضهم نحن الجار بار مجنونا • ومن العرب من يقول الجار بار والجار بار والجر بار فيجعلها كخمسة
ومن العرب من يقول الجمهل اذا وصل جعله بمنزلة قولك ضربت إذا وقفت قلت الا لاث ومنهم من يسكن اللام
في الوقف والوصل وقد قال بعضهم الجار بار جعله بمنزلة منصرفون ومثل ذلك الجار بار وفيه لغات وقد ذكرتها في
المبنيات وهي الجار بار والجار بار والجار بار والجار بار بقاف فيقال الجار بار كما يقال الحضرموت والجر بار والجر بار
مثل القاصي والرامطا وهو عند بعض العرب ذو بار يكون فيه الروض وهو عند بعضهم بيت وهند بعضهم ذو آل وقال
انه ذكر أنا خذا الماشية من هذا البيت فمن كسر جعل الجر في موضع خفض ومن فتح جعله اسما لثلاثة خمسة عشر ومن ذهب
الجر جعله بمنزلة منصرفون قال الشاعر أخرز ان شئل الكلاب تهر تهند درا بها • ويمشي لحاز مغاش الخزاز
قال الفراء في الماء بار اذا سكن الهاء ما وقال أبو عمرو بن العلاء نقاء فوق القلع السواري
ومن الجار بار جنونا • فمما الفت وقال الذبياني وأنا جمهل الذي للامر فمن شبهن بذلك على ذلك حمل على الصلاة
وزعم أبو الخطاب انه سمع من يقول جمهل الصلاة والدليل على انها جعلا اسما واحدا

قول الشاعر

وسجعة الحي مرو ادي فطل لهم • يوم كثير نادي وجمهلا •
والقوافي مرفوعة والمنشد اذا هكذا اعرابي من فصحاء البادية زعم انه رجز أنشده فقال سيبويه ان الشعر
إنما جاء من مجاري كلام العرب وإنما اجمع سيبويه بالبيت ليس لانه ليس في الاسماء المفردة ولكن لان الافعال
مثل هذا البناء واجمع ايضا بقولهم حي على الصلاة وانما جعل على ان كان هذا في الصلاة وانما ذكر الصاغون فجمهل بعمر وجمهل وجمهلا بعمر وجمهل بهم وبعمر ما في لغات بقال جمهلا وجمهلا
بعمر وجمهل الى عمر وجمهل على عمر ويجوز عندي مع الى وعلى ست اللغات التي ذكرنا هامع كل واحد من الى وعلى
والذي ذكره سيبويه ثلث لغات جمهلا والمنشد • امام المطايا سائر المتفاد في •
وجمهلا اذا جعلته نكرة وجمهل اذا وصل جعله بمنزلة قولك انا فعلت اذا وصل فاذا وقف قال انا وسمعني جمهل
أبي أسوع اليمن والجعل نظير من النبات الجمهل وانما قيل له ذلك لسرعة نباته قال وأما عمر وبه فانه
نعم يعني الخليل انه اعجمي وانما ضرب من الاسماء الاعجمية والرسوا آخر شيء لم يلزم الاعجمية كانوا تركوا
صرف الاعجمية جعلوا ذا بمنزلة الصوت لانهم رأوه قد جمع امرين خطوطه وهجرجة عن عمل في اسماء هي
به اكثر منه له غاق غاق سوتة مكسورة على كل وجه • وزعم الخليل ان الذين يقولون غاق غاق وعاء
فلا ينونون منها وكأنهم اشبهوها انها معرفة وكأنك قلت ياغاق وعاء لاسماء ضربات وكأنه قال لغراب
هذا النحو وأن الذين قالوا غاق وعاء وغاق جعلوها نكرة وزعم أن الذين قالوا سيبويه اذا اراد وا التنكير
كانهم قالوا سكوتا وكذلك قبهبات هو بمنزلة ما ذكرنا عنده وهو سون وكذلك أيه وأيها ووبها اذا
وقفت قلت وبها ولا تقل أيه في الوقف وأيها وأخواته تكون عندهم وهو سون وعمر وبه عندهم بمنزلة
حضرموت في انه صار اسما لاخر الا ترى انه فتح على اعرب وبه في المعرفة مكسورة وفي حال الجر والنصب والرفع غير منون
وفي النكرة تقول هذا عمر وبه آخر ورأيت عمر وبه آخر

قال المفسر

الذي وجب بناء عمر وبه ان المضاف الى عمر وصون وهو من كلام العجم على غير هذا اللفظ انما هو عمر زيادة منهم
في اسم عمر في المعرفة وفي كلام العرب قعدة وا لفظ الصوت والصوتة ملفقا ولان أصوات العرب للبهائم وغير العقلاء
أصوات تجري مجرى المتلفات سائبا الفاظهم وبنوه على الكسر لاجتماع الساكنين وجعلوا علامة التنكير فيه التنوين تقول
هذا عمر وبه وعمر وبه آخر ورأيت عمر وبه وعمر وبه آخر وعلى هذا تقول زيد بويه لانه نكرة والصحيح عن البصريين ما جاء
في قول سيبويه انه بني لما انحط عن شبه مثل كما انحط المبرد في بناء حذام وقطام لانها لما عدلت صارت اثقل من عدل
وفاطمة معرفة والظن ان ابا العباس اخذ ذلك من لفظ سيبويه ويجوز ان يكون اراد بسيبويه آية جمع امرئ من قولهم وضع
يوجل لبناء خطوف درجة ان يجعل ذلك من لفظ سيبويه في هذه الميتات علامة للتنكير الا ان منها ما لم تستعمل الا
منكرا ومنها ما استعمل بالتنكير والتعريف فمما استعمل منكرا قولهم ايها يا زيد اذا اردت الكف
وقولهم اذا اغراه به اذا اردت الاستزادة وقد خطأ الاصمعي ذا الرمة في قوله

وقفنا فقلنا ايه عن ام سالم • وما بال تكليم الديار البلاقع

فقال ترك التنوين لأنه وقوم من النحويين انكروا قول الاصمعي وصوبوا ذا الرمة فقالوا انما ترك تنوينه كما يقال
غاق غاق وقد اصاب الاصمعي في ذلك لانه اذا اراد ان العرب لم تستعمله الا منكورا فلا يجوز استعماله معرفة كما لا يجوز

تركنا التنوين فيها وانما يجعل هذا مما يجوز في الرتبة على الضرورة لما اضطرا وله معرفة وانما يجوز ذلك للامران
جميعا فعاق فعال وهو حكاية صوت الغراب وغاق وغاق وغاق وغاق تماصوتان للغنم وجاء وجاء وهو
زجر للتبع وصه وصه ومه ومه وسه وسه وهيهات وهيهات وذلك كثير في كلامهم وسأل الخليل عن قوله فداء
لك فقال لما رأيته لم أمس لا تحاكمه في كلامهم والجر كان أخف عليهم من الرفع اذا كانوا اتسعوا لهم اياه وشبهوه
بأمس وقوله لا تكون فمن كلامهم ان شبهوا الشيء بالشيء وان كان ليس مثله في جميع الاشياء فمن
الفسر قوله انه سيجيء وانما بني لانه وضع موضع الامر كانه قال ليقم كما وأبيه وقوله لا تكون كاعلا بغي حين نكره
إنما صار نكرة لانهم اراد وا انه بعد ذلك في ضرب من ضروب ما يفعل به الانسان من موت أو مرض وهذا كلام مختصر
وكان الاصل جعل الله أبي فداك وجعل الله فلانا فداك على حسب ما يذكره ثم جعل امر الله لكما لفاعل فقال
ليفعل فلان ما قال فداء لك فلان وقد روي بيت لنا بغة على لثته أو جبته • رملا فداء لكما الاقوام كلهم •
وما أثير من آل في ثمر لد • وفداء وفداء فالكسر على ما ذكرت لك والنصر على المصدر كانه قال وفداكما فداء والمعنى
والرفع على الابتداء والخبر كانه قال الاقوام فادون لك

قال

وأما يوم بويه وصباح مساء وبيت بيت
ومن بين فان العرب تختلف في ذلك فجعل بعضهم بمنزلة اسم واحد وبعضهم بمنزلة اسمين لا توال الا لجوز ان يجعلا
اسما واحدا فلا يجعلون شيئا من علل الاسماء أو منزلة اسم واحد لا يجعل الظرف أو الظرف كالمضاف
جعلوا اياس مع مر وايام منزلة شيء واحد لانه حال الدار والاخرون مع ذلك الاستاء في يوم يوم جعل
وجعل لفظ كلفظ الواحد ومنهم من أجاز ما اضاف الى الاخر • وزعم يونس وهو رواية الاثبات كان
يجعل لفظ كلفظ الواحد اذا كان شيء منه ظرفا أو حالا

قال الفرزدق

ولو لا يوم يوم ما أردنا • جزاركم والفرزدق ما جزاء

فالاصل في هذا وفي اشباهه الاضافة • واذا سميت بشيء منها رجلا أضفت كما أنك لو سميته ابن عمر لكنت
الاعلى الاشباه وتقول أتاني بعد غد كما تقول صباح مساء ليس الا وجعل لفظهن في ذلك الموضع كلفظ حسنة
تقول لين ذلك البناء في غير هذا الموضع وهذا قول جميع من يثق بعلمه وروايته عن العرب وقد أغفله
الاولون الخليل • وزعم يونس ان كثيرا كثير كما تقول الغيث كثير وكما كثيرة والدليل على ان الامر هو كما
قلنا يونس ان يونس زعم ان رؤبة كان يقول الغيث كثيرة مرتجلة بائي وانما جعل هذا كهذا الظرف
وانما الى ان هذا الكلام والمعنى ان يكون ظرفا أو حالا • وأما يوم يوم وصباح مساء وبيت بيت وبين بين
فان العرب يختلف في ذلك بعضهم يجعله بمنزلة اسم واحد ويعضهم يضيف الاول الى الثاني وانما جعل بمنزلة
اسم واحد اذا كان ظرفا أو حالا وتجر اضافته أبدا الظرف والحال اذا لم يكونا ظرفا ولا حالا لم تجر اضافة تقول
تقول البيت رمادا صباح مساء ويوم يوم وحين حين وان شئت صباح مساء فنصبت ظرف وتقول زيد جاري
بيت بيت وليست كفة كفة وان شئت بيت بيت وكفة كفة ونصبا حالا كأنك قلت هو جاري ملاصقا وليبتدئ
ملتصقين ومتواجهين وان قلت أتيك في كل صباح مساء وأتيك في كل يوم يوم لم تجر غير الاضافة لانه ليس ظرف
ولا حال فالاصل فيه الاضافة والدليل على ذلك انهم قد يستعملون فيها حروف الجر كقولك هو جاري بيتا بيت
ويجيء في قول من رفع كان يقول كفة كفة على حذف حرف الجر اذا أجروا فيه الاول الى الثاني كقولك غلام زيد
غلام زيد وثوب خز والاصل ثوب من خز ولم يستعمل ذلك في كل اسم واحد كل ذلك كما لم يستعمل الرجم وبائر الة
غير النداء لو قلت جاني زيد غلام لانا لا نعلم فيه الاضافة وكثرة النداء حتى استعمل ذلك فيه كما استعمل
على حد الملاطفة والنداء موضع قد يثنى غير الاسم ويزاد فيه كما استعمل هذا في الحال والظرف لان الظرف
قد تكون غير متمكنة وكذلك الاحوال قد يستعمل منها ما لا يستعمل أبدا غير الحال • وقال الشاعر

ولو لا يوم يوم ما أردنا • جزاركم والفرزدق ما جزاء

فاضاف ولا يجوز غير الاضافة ومعنى يوم يوم كانه قال مثل يوم يوم وفي قصة يوم أو رفعه يوم وانما ذكر هذا في
يوم قد شهروا نشره كما يقال أيام العرب في معنى الوقايع والاشياء التي تشهر وانما جاء جعلهم ذلك اسما واحدا
قول الشاعر • تحيي حقيقتنا وتعطف لهوم بذهبين تسينا • كانه قال ذهب بين هوة وهوة كانه يذهل
بين وهبين في البئر لان الامور تسقط ولا يذكر فيه وبين حتى يذكر همزة بين بين أي بين الهمزة والحرف الذي منه
حركتها وقال آخر • ومرسع بعرف الواجبين عند • صباح مساء يصبق خبالا • وقال خليفة بن قرة

قال

ولم يبق الا وأيلنا ابن عمرو • ولم يبق النوائب حين حينا

وأما الهادي سماء وقاني فلا يأتي هذا هو بمنزلة خمسة عشر تقول هذا هادي سماء ورأيت
العرب من جعله مضافا منون سماء قال الشاعر وهو خليفة بن قرة • ما لك بين هادي سماء وبيت أهلنا • الهادي سماء
يعوي وقال اجتياحا لها • فينون ويجعله مضافا كقولك ضربي زيدا • وأما قوله كان ذلك إذ هي بعضا
بعلون بمنزلة خمسة عشر ولا علم لنا فلا نستنكر ان يضيفها ولكن لم أسمعه من العرب • وأما العرب

من يقول بادي بدي قال ابو نخيلة وقد علتني ذرأة بادي بدي ۞ وريثة تنهض في تشددي

قال المفسر اعلم ان سبا مهموز في الاصل كما قال الله لقد كان لسبا في مساكنهم آية جنتان وكانوا بالبمن فلما
سيل بهم كثر تفرقوا في البلاد وتباعدوا فضرب المثل بهم لكل متفرقين فقال تفرق القوم ايدي سبا وايادي سبا
والايدي عبارة عنهم كانه قال تفرقوا اولاد سبا اي تفرق اولاد سبا فمنهم من جعلها اسمين كاسم واحد
فبناهما وجعلهما في موضع الحال فصارا بمنزلة قولك هو جاري بيت بيت كانك قلت هو جاري ملاصقا واذا ذهبوا
ايادي سبا فمعناه ذهبوا متفرقين ويجوز ان يضيف فينون سبا لان سبا يصرف ولا يصرف غير انهم اجمعوا على
ترك الهمزة فيه من هذا المثل وقال الي قلائص لم تحضر موت ولم تسمع فيها الاضافة والقياس لا يمنع منها وانشد

سيصبح فوقي اقتم الريش واقعا ۞ بقالي قلا او من وراء دبيل

واما بادي بدا فهو في موضع الحال كقولك بيت بيت وقد انشد قال ابو نخيلة

وقد علتني ذرأة بادي بدي ۞ وريثة تنهض في تشددي

قال المفسر يقال بادي بدا وبادي بدي ومعناه بما ذكر ظاهر الظهور من قولك بدا يبدو اي ظهر
ومثل ايادي سبا وبادي بدا قولهم ذهب شغر بغر ولا بد ان تحركه آخره كما الزموا التحريك الماء في بيت
ونحوها لشبه الهاء بالشيء الذي ضم الى الشيء واما قالي قلا فيمنزلة حضرموت قال الشاعر

سيصبح فوقي اقتم الريش واقعا ۞ بقالي قلا او من وراء دبيل

وسالت الخليل رحمه الله عن الياءات لم لم تنصب في موضع النصب اذا كان الاول مضافا وذلك قولك رايت
معدي كرب واحتملوا ايادي سبا فقال شبهوا هذه الياءات بالف مثنى حيث عروها من الرفع والجر فكما
عروا الالف منه عروها من النصب ايضا فقالت الشعراء حيث اضطروا ۞ وهو رؤبة
سوى مساحيهن تقطيط الحقق ۞ وقال بعض السعديين ۞ يا دار هند عفت الا اثافيها ۞
ونحو ذلك وانما اختصت هذه الياءات في هذا الموضع بذلك لانهم يجعلون الشيئين ههنا اسما واحدا فتكون
الياء غير حرف الاعراب فيسكنونها ويشبهونها بياء زائدة ساكنة نحو ياء دردبيس ومفاتيح ولم يحركوها كتحريك
الراء في شغر لاعتلالها كما لم يحركوها قبل الاضافة وحركت نظائرها من غير الياءات لان الواو والياء حالا
فالزموها الاسكان والاضافة فهنا اذا كانت قد تسكن فيما لا يكون مع ما قبله بمنزلة اسم واحد في الشعر قال
المفسر يعني ان شغر بغر وان مثل ايادي سبا وبادي بدا لما جعلا كاسم واحد فان آخر الاول منها منفتح
وايادي سبا وما جرى مجراهما لما تكون في آخر الاسم الاول منهما ياء تكون الياء ساكنة وانما سكنت الياء لان الياء
اثقل من الحروف الصحيحة ولما كان الحرف الصحيح يجب فتحه فيما جعل الاسمان فيه اسما واحدا والفتح اخف
الحركات لم تكن بعد الفتح للتخفيف الا التسكين وشبهوا هذه الياء بالياء في مثنى حيث عريت من النصب وقد اجراها
الشاعر مجرى الالف حيث سكنها في موضع النصب قال رؤبة سوى مساحيهن تقطيط الحقق ۞
تفليل ما قارعن من سمر الطرق ۞ وقال الاخر كان ايديهن بالقاع القرق ۞ ايدي جوار يتعاطين الورق ۞
وقال بعض السعديين ۞ يا دار هند عفت الا اثافيها ۞ ومما يقوي ذلك انهم لما جعلوا الشيئين شيئا واحدا
صارت الياء غير حرف الاعراب فاسكنوها شبهوها بياء زائدة ساكنة نحو ياء دردبيس ومفاتيح ولم يحركوها كتحريك
الراء في شغر لاعتلالها فان قال قائل فاذا اضفت الاسم الاول الى الثاني وفي اخره ياء هل تحرك الياء في النصب
كقولك رايت قالي قلا وتفرقوا ايادي سبا ورايت معدي كرب قيل له لا تحرك الياء اذا اضفت لان حكم الياء في
حال جعلهما شيئا واحدا قد كانت مستحقة للفتح كشغر وما اشبهه ولم تفتح فلما اضفنا فصار في النصب الا
كالفتح في البناء فلما اسقطوا الفتح في البناء اسقطوا النصب في الاعراب وليس ذلك بمنزلة حادي عشر وثاني عشرة
لان ثاني عشر اسكن لان الاصل ثماني ثماني عشرة وكانت مفردة من عشرة مستعملا فيها الفتح فلما حذفوا
الواو لم يزيلوا الفتحة التي كانت تكون في ثماني ولم يستثقلوا ومعنى شغر بغر متفرقين وذلك انه لا يقال اشغر الكلب
اذا رفع احدى رجليه للبول وفرق بينها وبين الاخرى واصل بغر من قولك بغرت السماء اذا كثرت مطرها
قال الشاعر بغره نجم هاج ليلا فاكرن ۞ والبغرة كثرة الترب واذا قالوا ذهب القوم شغر بغر فكانهم تفرقوا فاده
في التفرق قال سيبويه ومثل ذلك قول العرب لا افعل ذا الحير دهر فقد زعموا ان بعضهم
ينصب الياء ومنهم من يثقل الياء ايضا قال المفسر في حيري ثلاث لغات منهم من يقول لا افعل
ذا حيري دهر وحيري دهر وحير دهر وهو منصوب في الاصل ثم شدد حجاء بياء النسبة على اصلها
ومن سكن الياء حذف الثانية من ياءي النسبة وبقي الاولى وهي ساكنة ومن فتح تخفف حذف الاولى من ياءي
النسبة ومعناه لا افعل ذلك ما حار الدهر اي لا افعله ابدا وحار رجع الدهر يرجع ابدا الا انه كلما مضى يوم وليلة
عاد مثل ذلك فالدهر يرجع ابدا ومثله قول العرب لا افعل ذلك ما اختلف الجديدان وما كر الليل والنهار قال
سيبويه واما اثنا عشر فزعم الخليل انه لا يتغير عن حاله قبل التسمية وليس بمنزلة خمسة

عشر وذلك ان الاعراب يقع في الصدر فيصير اثنا في الرفع واثني في الجر والنصب وعشر بمنزلة النون
لان الاسم الاول مثنى وليس في الكلام اسم مثنى مبني يلزمه الرفع وفي النصب الجر الا ترى انك
تقول للذي في الذين ينصب ولا يتغير في الرفع والنصب كالجر وتقول للاثنين في الرفع وللاثنين في النصب والجر واذا اضفت
الى اثني عشرة وهي علامة فلا يجوز ذلك كما يجوز في سائر العدد تقول هذه خمسة عشرك وهذه خمسة
عشرك وهذه عشرك ولا تقول هذه اثنا عشرك لان عشر من اثني عشر جعل بمنزلة النون من اثنان فلو اضفت
حذفت عشر كما يجب حذف النون فكان يلزم ان يقول اثناك كما يقول غلاماك ولو قلت هذا لالتبس باضافة الاثنين
اللذين لا عشر معهما لو سميت رجلا لجاز اضافته فقلت هذا اثناك لانك لست تريد العدد ولا ان تفرق بين عددين
فانما هو بمنزلة زيدين اذا اضفته تقول رايت زيدي بلدك وهذان زيدا بلدك وقال سيبويه
ولا يجوز فيها الاضافة كما لا يجوز في مسلمين ولا تحذف عشر مخافة ان تلتبس بالاثنين وتكون علم
العدد قد ذهب فان صار اسم رجل فاضفت حذفت عشر لانك لست تريد العدد فليس موضع التباس
لا تريد ان تفرق بين عددين فانما هو بمنزلة زيدين لا تجوز فيها الاضافة يعني اثني عشر كما تجوز في مسلمين
ولا تحذف عشر يعني لو اضفتها الى اثني عشر لوجب حذف عشر كما يجب حذف النون من مسلمين اذا اضفناه ولا تجوز
اضافته الا بحذف النون قال سيبويه واما اخول اخول فلا يخلو من ان يكون كشغر بغر او كيوم يوم
يعني انه لا يخلو من ان يكون حالا كشغر بغر في معنى متفرقين او ظرفا كيوم يوم ويقال ان اخول اخول ما تساقط
من شرر الحديد المحمى ۞ ضابئ البرجمي ۞ يساقط عنه روقه ضارياتها ۞ سقاط حديد القين اخول اخولا

هذا باب ما ينصرف من الاسماء من بنات الياء والواو التي الياء والواو فيهن لامات
اعلم ان كل اسم كانت لامه ياء او واوا ثم كان قبل الياء والواو حرف مكسور او مضموم فانها تعتل وتحذف
في حال التنوين واوا كانت او ياء وتلزمها كسرة قبلها ابدا ويصير اللفظ بما كان من بنات الياء والواو سواء
فاعلم ان كل شيء من بنات الياء والواو كان على هذه الصفة فانه ينصرف في حال الجر والرفع وذلك انهم حذفوا
فخف عليهم فصار التنوين عوضا واذا كان شيء منها في حال النصب نظرت فان كان نظيره من غير المعتل
مصروفا صرفته وان كان غير مصروف لم تصرفه لانك تتم في حال النصب كما تتم غير بنات الياء والواو واذا كانت
الياء زائدة وكانت حرف الاعراب وكان الحرف الذي قبلها مكسورا فانها بمنزلة الياء التي من نفس الحرف
اذا كانت حرف الاعراب وكذلك الواو بعد الحرف المضموم اذا كان فيها حرف مضموم وكانت حرف الاعراب
وهي زائدة تصير بمنزلتها اذا كانت من نفس الحرف وهي حرف الاعراب فمن الياءات والواوات اللواتي لامها
مكسور قولك هذا قاض وهذا غاز وهذا معاز ونحوها جوار وما كان من ما قبله مضموم قولك
ادل واظب ونحو ذلك ۞ هذا باب ما كانت الياء والواو فيه من نفس الحرف ۞ فاما ما كانت الياء
فيه زائدة وكان الحرف قبلها مكسورا فقولك هذه ثمان وهذه صحار ونحو ذلك ۞ واما ما كانت الواو فيه
زائدة وكان الحرف قبلها مضموما فقولك هذه عرق كما ترى اذا اردت جمع عرقوة قال الراجز
حتى تقضي عرقي الدلي ۞ وجميع هذا في حال النصب بمنزلة غير المعتل اعلم ان كل شيء كان من بنات الياء والواو
كان على هذه الصفة فانه ينصرف في حال الجر والرفع وذلك انهم حذفوا فخف عليهم فصار التنوين عوضا واذا كان شيء منها
في حال النصب نظرت فان كان نظيره من غير المعتل مصروفا صرفته وان كان غير مصروف لم تصرفه ونظير هذا قاض
غاز وجوار وادل واظب في ذلك ما كانت الياء اصلية وهي لام الفعل كقولنا غاز ورام وقاض ومعاز وادل واظب
لان غازيا فاعل ومعازيا مفاعل وادليا افعل واظبيا افعل ومنها ما تكون ابدا نحو ثمان ونحو سلق ومجعب لان الياء فيها
زائدة واصله سلق ومجعب وكذلك في ثمان زائدة الا ترى انك تقول ثمنت القوم وانا ثامنهم وكذلك صحار وعذار ومثل
ذلك هذه قلنس وعرقي في العرق جمع عرقوة الدلو وهو الصليب والقلنسي جمع قلنسوة والكعثم فلو كانت الياء ليست الا
اسم اخر واو قبلها ضمة والاعراب يقع عليه قبلب الواو ياء وتكسر ما قبلها ونحو ذلك دلو وادل وحقو واحق
وكان الاصل ادلو واحقو مثل كلب واكلب وقلس واقلس وقعت الواو طرفا وقبلها ضمة وقلبت ياء قال الراجز
حتى تقضي عرقي الدلي قال الاخر لا مهل حتى تلحقي بعنس ۞ اهل الرياط البيض والقلنسي ۞ والقلنسي
والعرقي جمع القلنسوة وعرقوة على من جعل بين الواحد والجماعة الهاء كتمرة وتمر وشعيرة وشعير وعنس المذكور في
البيت قبيلة من اليمن من مذحج منهم الاسود العنسي الذي ادعى النبوة وفي بعض هذا الباب خلاف بين الخليل وسيبويه
وبين يونس فاما الخليل وسيبويه فمذهبهما ان كل ما كان في اخره ياء زائدة او اصلية او منقلبة من واو وكان او معتل
مما ينصرف مثله او لا ينصرف فانه في حال الجر والرفع منون الا ان يضاف او يدخل عليه الالف واللام واما في النصب
فان كان منصرفا حركته ونونته وان كان غير منصرف فتحته ولم تنونه فاما المنصرف فقولك رايت غازيا او راميا واما
غير المنصرف فقولك رايت جواري وصحاري واما يونس فانه كان يوافقهم على ذلك في النكرات ويخالفهم في المعارف فيقول في
جوار وصحار وما جرى مجراه اذا لم تكن اسم شيء بعينه هذه جوار وصحار ولا بد له من ذلك لان القران قد جاء فيه

تنوين ذلك بلا خلاف قال الله عز وجل ومن فوقهم غواش وكذلك نجزي الظالمين وتطيس من الصحيح لا ينصرف لان
غواش فواعل وفواعل لا ينصرف في معرفة ولا نكرة وقال يونس اذا سمى رجلا او امراة بجواري قال في الرفع هذه جواري
يسكنون الياء بغير تنوين ومررت بجواري ورايت جواري وكان الاصل عنده هذا جواري ولكنهم استثقلوا الضمة
على الياء ولا تدخل التنوين في شيء من ذلك وكذلك اذا سمى بشيء من ذوات الياء مما لا ينصرف نظيره على ذلك ولم ينون
وان انصرف نظيره نون كامراة تسمى بقاض يقول يونس هذا قاضي بغير تنوين وتسكن الياء وتسكنها ومررت بقاضي ورايت
قاضي فاعلم فيجعل المجرور كالمنصوب لان ما لا ينصرف يستوي لفظ المجرور فيه والمنصوب فان سمى رجلا بقاض
هذا قاض فاعلم ومررت بقاض ورايت قاضيا لان فاعلا اسم رجل منصرف واسم امراة غير منصرف ومذهب الخليل
وسيبويه في امراة اسمها قاضي هذه قاض ومررت بقاض منونا ورايت قاضي مفتوح غير منون وقول الخليل هو الجيد
لان ما كان من الجمع على فواعل او غير ذلك من ابنية الجمع الذي ثالثه الف وبعده حرفان لا ينصرف في معرفة ولا نكرة
فاذا دخل التنوين على جوار وهو لا ينصرف في معرفة ولا نكرة فدخوله على قاض اسم امراة اولى لانها تنصرف في النكرة
وهذا الذي احتج به الخليل وهو واضح واما التنوين الذي دخل المعتل وان كان نظيره لا ينصرف فالذي ذكره سيبويه
انه بدل من الياء وكان ابو العباس المبرد يخالف في ذلك فيقول انه بدل من ذهاب حركة الياء لان الاصل في جوار ان
تقول جواري فحذف التنوين لانه لا ينصرف ثم تحذف حركة الياء لاستثقالها لان الياء المكسور ما قبلها يستثقل عليها
الضم والكسر فتبقى الياء ساكنة ولا تسقط حتى يدخل التنوين لان سقوطها لاجتماع الساكنين هي والتنوين فوجب
من هذا ان يكون التنوين الذي هو عوض من ذهاب الحركة التي كانت فاسقط الياء واما قول سيبويه فالذي يظهر
من كلامه انهم جعلوا التنوين عوضا من الياء فان قال قائل وكيف يجعل التنوين عوضا من الياء ولا طريق الى حذف
الياء قبل دخول التنوين لان سقوط الياء لاجتماع الساكنين هي والتنوين قيل له تقدير هذا ان اصل جوار جواري
وكذلك جواري ويكون التنوين لما يستحقه الاسم من الصرف في الاصل ثم استثقلوا الضمة على الياء في الرفع والكسرة
عليها في الجر فاسكنوها فاجتمع ساكنان الياء والتنوين فحذفوا الياء لاجتماع الساكنين ثم حذفوا التنوين لمنع
هذا البناء للصرف لان الياء منوية وان كانت محذوفة ثم عوضوا من الياء المحذوفة تنوينا غير تنوين الصرف وهذا
الذي يوجد من لفظ سيبويه ونظيره انا لو سمينا امراة بكتف وكبد وفخذ وما كان من الثلاثي اوسطه متحركا
لم نصرفها لتحرك اوسط الحروف ولو خففنا الحرف الاوسط فقلنا كتف وكبد وفخذ لكنا ايضا نمنع الصرف
لان الحركة منوية وبعض اصحاب سيبويه حمل قوله عوضا من الياء على معنى عوضا من حركة الياء وهو مثل قول ابي
العباس الذي ذكرناه واجراه مجرى واسال القرية واذا جعلنا مكان الياء الفا وكان مثاله لا ينصرف لم تدخله التنوين
ولم يكن حكمه حكم الياء كقولنا صحارى ومدارى فان قال قائل فهلا ادخلتم التنوين على الالف في مثل هذا البناء كما
ادخلتموه على الياء قيل له بينهما فرق من جهات منها انا راينا ما كان فيه الياء من النكرات منونا وان كان نظيره لا ينصرف
وراينا النكرات التي فيها الف التانيث غير منونة كقولنا حبلى وسكرى وفرق آخر وهو ان الالف في مثل صحارى ومدارى
وحبالى بدل من الياء فلا يدخل عليها التنوين فيصير بدلا من بدل وفرق ثالث وهو ان الالف اذا كانت بدلا فهي بمنزلة
متحرك كقولنا قال وباع والالف في قال بدل من الواو المتحركة وفي باع بدل من الياء المتحركة وكان الحرف قد تحرك وصار
كالصحيح فلم يدخله تنوين يحذف لاجتماع الساكنين **قال سيبويه** بحيث ذكره قبل الواو والياء اذا كانت
ولو سميت رجلا بقيل فيمن ضم القاف كسرتها اسما حتى يكون كبيض واعلم ان كل ياء او واو كانت
لاما وكان الحرف قبلها مفتوحا فانها مقصورة تبدل مكانها الالف ولا تحذف في الوقف وحالها في الوقف
وترك التنوين بمنزلة ما كان غير معتل الا ان الالف تحذف لسكون التنوين ويثبتونها في الاسماء في الوقف
وان كانت الالف زائدة فقد فسرنا امرها وان جاءت في جميع ما لا ينصرف فهي غير منونة كما لا ينون غير
المعتل لان الاسم تام وذلك قولك عذارى وصحارى فهو الان بمنزلة مدارى ومعايا لانها مفاعل قد
تم وقلبت الفا واذا كانت الياء والواو قبلها حرف ساكن وكانت حرف الاعراب فهي بمنزلة غير المعتل
نحو ظبي ودلو وسالت الخليل عن رجل يسمى بقاض فقال هو بمنزلته قبل ان يكون اسما في الوقف
والوصل وجميع الاشياء كان منونا ومعلى اذا كان اسما فهو بمنزلته اذا كان نكرة ولا يغيره هنا عن
حاله التي كان عليها قبل ان يكون اسما كما لم يتغير معلى وكذلك عم وكل شيء كان من بنات الياء والواو وانصرف
نظيره من غير المعتل فهو بمنزلته وسالت الخليل عن رجل يسمى بجوار فقال هو في حال الجر والرفع بمنزلته
قبل ان يكون اسما ولو كان من شانهم ان يدعوا صرفه في المعرفة لتركوا صرفه قبل ان يكون معرفة لانه ليس شيء من
الانصراف بابعد من مفاعل فلو امتنع من الانصراف في شيء لامتنع اذا كان مفاعل وفواعل ونحو ذلك وكذلك
فان جعلتها اسم امراة فالامر فيها كذلك لان هذا التنوين جعل عوضا كما تثبت التنوينة في اذرعات اذا كانت
مسلمين وسالته عن قاض اسم امراة فقال مصروفة في حال الجر والرفع بمنزلتها هاهنا بمنزلتها اذا كانت
في مفاعل وفواعل وكذلك ذل اسم رجل عنده لان العرب اختارت في هذا حذف الياء اذا كانت في موضع

غير منون في الجر والرفع وكذلك فيما لا ينصرف وان جعلوا التنوين عوضا من الياء وحذفوها وسالته
عن رجل يسمى اعيمى فقلت كيف تصنع به اذا حقرته فقال اقول اعيم اصنع به كما صنعت به قبل ان يكون اسما لرجل
لانه لو كان يمتنع من التنوين هاهنا لامتنع منه في ذلك الموضع قبل ان يكون اسما كما ان احيمر وهو اسم غير
اسم منون ومن قال هذا قاضي بقاض اسم امراة فانه لم يصرفه فقال بجوار فواعل وفواعل الجمع في الصرف
من تمام الصرف وهو اسم امراة لان ذا قد ينصرف في النكرة وفواعل لا ينصرف على حال وفاعل بناء ينصرف في
الكلام معرفة ونكرة وفواعل بناء لا ينصرف فاشد الاحوال قاض اسم امراة ان يكون بمنزلة هذا المثال الذي لا
ينصرف البتة في النكرة فاذا كانت هذه يعني قاضي لا تنصرف فهي لم ينصرف اذا كانت في فواعل فانصرف جوار
قبل ان يكون اسما بمنزلة قاض اسم امراة وسالته عن رجل يسمى يرمي وارمي فقال اقول هذا يرمي لانه اذا صار اسما
فهو بمنزلة قاض اذا كان اسم امراة وسالت الخليل فقلت كيف تقول اذا قلت مررت بافيعل منك من
قولك مررت باعيمى منك فقال مررت باعيم منك لان ذا موضع تنوين الا ترى انك تقول مررت بخير منك وافيعل
افعل منك بانقل من افعل صيغة واما يونس فكان ينظر الى كل شيء من هذا اذا كان معرفة كيف حال نظيره
من غير المعتل معرفة فاذا كان لا ينصرف لم يصرف يقول هذا جواري قد جاء ومررت بجواري وقال الخليل
هذا خطا لو كان من شانهم ان يقولوا هذا في موضع الجر لكانوا خلقاء ان يلزموه الرفع والجر اذ صارت
عندهم بمنزلة غير المعتل في موضع الجر ولكانوا خلقاء ان ينصبوها في النكرة اذ كانت في موضع الجر
فيقولون مررت بجواري قبل لان ترك التنوين في ذا الاسم في المعرفة والنكرة على حال واحدة وقول يونس
للمراة اسمها قاض مررت بقاضي قبل ومررت باعيمي منك فقال الخليل لو قالوا هذا لكانوا خلقاء ان يلزموها الجر
والرفع كما قالوا حين اضطروا في الشعر فاجروه على الاصل **قال الشاعر الهذلي**

ابيت على معاري واضحات * بهن ملوب كدم العباط

وقال الفرزدق فلو كان عبد الله مولى هجوته * ولكن عبد الله مولى مواليا
فلما اضطروا الى ذلك في موضع لا بد لهم فيه من الحركة اخرجوه على الاصل **قال الشاعر ابن قيس الرقيات**

لا بارك الله في الغواني هل * يصبحن الا لهن مطلب

وقال انشدني اعرابي من بني كليب جرير * فيوما يوافين الهوى غير ماضي * ويوما ترى منهن غولا تغول
فقالوا لا الاخرة كما جروا حين اضطروا كما نصبوا الاول حين اضطروا وهذا الجر نظير ذلك النصب
وان قلت مررت بقاضي قبل اسم امراة وكان سبيلها ان تجري في الامر فقولك مررت بقاضية وسالته عن
بيت انشدناه يونس * قد عجبت مني ومن بعيليا * لما رأتني خلقا مقلوليا * فقال هذا بمنزلة
قوله * ولكن عبد الله مولى مواليا * وكما قال * سماء الاله فوق سبع سمائيا * فجاء به على الاصل كما
قال انشدنا من نثق بعربيته * الم ياتيك والانباء تنمي * بما لاقت لبون بني زياد * فجعله حين اضطر
مجزوما من الاصل وقال الكميت * خريع دوادي في ملعب * تأزر طورا وتلقي الازارا * اضطر فاخرجه
كما قالوا حين اضطروا وسالته عن رجل يسمى يغزو فقال رايت يغزي قبل وهذا يغزي قبل وهذا يغزي زيد وقال
لا ينبغي له ان يكون في قول يونس لا يغزي قبل لان الواو خطا لانه ليس في الاسماء واو قبلها حرف مضموم
هذا بناء اختص به الافعال الا ترى انك تقول لسرو والرجل ولا ترى في الاسماء فعل على هذا البناء الا ترى
انهم قالوا ادلوا حين كان فعلا ثم قالوا ادل حين جعلوا فعلا فلا يستقيم ان يكون الاسم الا هكذا فان قلت
ادعه في المعرفة على حاله في النكرة فان ذلك غير جائز لانك لم تر اسما معربا كآخره هكذا قال الشاعر

لا مهل حتى تلحقي بعنس * اهل الرياط البيض والقلنس

عنس قبيلة ولم يقل القلنسو فلا ينون الاسم على بناء اذا بلغ حال التنوين تغير وكان خارجا من حال الاسماء
كما كرهوا ان يكون اسم يقفون عليه في السكوت وتركوا التنوين على حال يخرج منها اذا وصل ونون فلا يكون على حد
الاسماء ففروا من هذا كما فروا من ذلك ويكفيك من ذا قولهم هذا ادل زيد فان قلت ما اعرب في النكرة
فلم يغير البناء كذلك لا يكون في المعرفة على بناء يتغير في النكرة وتقول في رجل سميته بارمي هذا ارم قد جاء
ويجوز في قول الخليل وهو القياس وتقول رايت ارمي قبل ثبتت الياء لانها صارت اسما وخرجت من موضع
الجزم وصارت في موضع ترتفع فيه وتجر وتنتصب لو سميت رجلا بقيل فيمن ضم القاف يعني فيمن اشمها الضم
لانه قول من قال قد قول بوع وحوكة قال كبير اذا سميت به تركت الاشمام حتى يكون كبيض وانما اراد بها الفرق بين
الاسم والفعل لان الضم اختص به الفعل ليس يعني فعل ليس في الاسماء فعل وما كان آخره واوا قبلها ضمة من
الاسماء فانما اختص به الفعل فاذا صار الاسم لما فيه من خولف بينه وبين الفعل فجعل ياء كما فعلوا ذلك بقيل حين سمي
وما كان من الياء مشددة او قبلها ساكن فهو كالصحيح كقولنا ظبي ودلو لان سكون ما قبلها اضطر الى حركتها وزال بها
عنه ثقل الحركة على الياء والواو ولو سميت رجلا يغزو لوجب ان يقول يغزي وهو منون في قول الخليل وسيبويه

على حرفين وهذا مذهب يونس وهو خلاف قول سيبويه ○ فان جعلت هذه المتحركة اسما حذفت الهاء [illegible]

[illegible]

هذا باب الحكاية التي لا تغير فيها الاسماء في الرفع والنصب والجر عن حالها في الكلام

وذلك قول العرب في رجل يسمى تأبط شرا هذا تأبط شرا وقالوا هذا برق نحره ورأيت برق نحره لا يغير عن حاله التي كان عليها قبل أن يكون اسما وقالوا ايضا في رجل اسمه ذرى حبا [illegible] الشاعر [illegible] ● إن لها مركنا إرزبا ● كأنه جبهة ذرى حبا ● فهذا كله يترك على حاله [illegible] وقال الشاعر كذبتم وبيت الله لا تنكحونها ● بني شاب قرناها تصر وتحلب ● وعلى هذا تقول [illegible] الحمد لله رب العالمين [illegible] وقال الشاعر [illegible] ● أحق الخيل بالركض المعار [illegible] ● واعلم أن الاسماء اذا كانت محكية لم تثن ولم تجمع [illegible]

في موضعين ولا تضيفه الى شيء الا أن تقول هذا تأبط شرًّا صاحبك او مملوكك ولا تحقره كما لا
تحقره قبل ان يكون علمًا ○ ولو سميت رجلا زيد أخوك لم تحقره فان قلت أقول زييد أخوك كما أقول
قبل ان يكون اسمًا فانك اذا حقرت اسمًا قد ثبت لرجل بين حكاية وانما حقرت اسمًا على حياله قد
جعلا اسمًا فليس واحد اولى به من صاحبه ولم تجعل الآخر والاول بمنزلة حضرموت وذلك ان الاسم
الآخر مبني على الاول ولو حقرتهما جميعا لم يصيرا حكاية ولكان الاول اسمًا تامًّا ○ واذا جعلت
فذاك يا اسم رجل فهو يحتاج في الابتداء وغيره الى ما يحتاج اليه زيد لتستغني كما تستغني
جمع الحكاية ايضا ولا يضاف بالياء وذلك انك لا تقول هذا زيد أخوكي ولا برق نحرهي هو نفسه
نفسه ولكن يجوز له ان يحذف فيقول تأبطي وبرقي نحوهن وتعمل به عملك بالمضاف حتى تصير الاسم اذا
نويت لا يكون حكاية لو كان اسمًا ثم لم يقل ذا فقطع له الحذف فانه يقبح جدا ○ وسألت الخليل
عن رجل يسمى خيرًا منك او مأخوذا بك او ضاربا رجلا فقال هو على حاله قبل ان يكون اسمًا وذلك انك تقول
رأيت خيرًا وهذا خيرٌ منك ومررت بخير منك قلت أفان سميت بشيء منها امرأة فقال لا ادع التنوين
من قبل ان خيرًا ليس منتهى الاسم ولا مأخوذا ولا ضاربا الا ترى انك اذا قلت ضارب رجلا او مأخوذ
بك وأنت تبتدئ الكلام احتجت ههنا الى الخبر كما احتجت اليه في قولك زيد ○ وضارب زيد ومنك
بمنزلة شيء من الاسم لانه يسند الى مسند وصار كمال الاسم كان المضاف الى منتهى الاسم وكماله
وكذلك علم ان ذا ينبغي له ان يكون منونا في قولهم لا خيرا منه ولا ضاربا رجلا فانما ذا حكاية لان خيرا يسند
كلا على حاله فلم يحذف التنوين منه في موضع يحذف التنوين من غيره لانه بمنزلة شيء في نفس الحرف
اذا لم يكن بالمنتهى وعلى هذا المثال يجري هذه الاسماء وهذا قول الخليل وجملته ان تسمي الشيء
بجملة او باسم معه عامل او حرف يجري مجرى العامل فمن ذلك قول العرب في رجل يسمى تأبط شرا وبرق نحره هذا
تأبط شرا قد جاء ورأيت تأبط شرا ومررت بتأبط شرا وهذا برق نحره ورأيت برق نحره ومررت ببرق نحره
تأبط شرا فاعل وهو فعل ماض وقال شاعر من بني طهية ○ ان لها مركنا ارزبا ○ كانه جبهة ذرى حبا
وأن قائل انه يعني الجملة اذا سوي بالاسم ان لو سمي ببيت من الشعر ان يعشر كرجل سمي بقوله ○
ياهاج احزانا وشجوا قد شجا ○ فاذا ليس ثم هذا فليت شعري اي شيء من هذا يعشر وهذا قول لا يعرج عليه
كذب تم وبيت الايل لا تحكونها بني شاب قرناها تصر وتحلب ○ شاب فعل ماض وقرناها فاعله
وقرن وهي الخصلة من الشعر وقرناها تثنيه وهي رفع بشاب واضاف بني اليها وانما هجاهم بهذا كانهم قالوا بني التي
لان المعنى ليس بشعر انها هي تصر الابل وتحلبها وعلى هذا تقول نهات بالحمد لله رب العالمين

وجدنا في كتاب بني تميم ○ احق الخيل بالركض المعار ○

والاصل احق الخيل بالركض ابتداء احق ابتداء والمعار خبره فاوقع عليه وجدنا ولم يغير وكذلك لو وجدنا
في الكتاب زيد قائم ولم يغير وهذا الذي يحكي ما ذكرنا لا يثنى ولا يجمع فان اجتمع رجلان او جماعة اسمهم
متفق في هذا قلت في التثنية رأيت رجلين اسمهما برق نحره او هذان كلاهما برق نحره او هؤلاء ذوو برق نحره ورأيت
ذوا ذا احبا ورأيت احق الخيل بالركض المعار في موضعين ولا تحقره لا تقول لرجل اسمه زيد اخوك زييد
اخوك لان زيدا الذي هو المبتدأ لم يصر اسم الرجل فلا يلحقه التصغير مفردا وليس الكلام تصغر بعضه للتصغير
جميعا ولا تضيفه الى نفسك ولا تقول زيد اخوكي ولا تنسب اليه ايضا فتقول هذا تأبط شري ولا هذا زيد
اخوكي ولا برق نحري فان حذفت من الجملة بعضها ونسبت الى شيء منها فقلت تأبطي وبرقي لان المنسوب
الذي ليس الشيء المنسوب اليه وانما تذكر حروف المنسوب اليه ليعلم انه اليه نسب الى عبس وزماعير واحدتها
فقالوا انما النسب الى العالية علوي والى حضر دهري وليس لك في التصغير ولا في الاضافة الى المتكلم وتسمية بشيء
لم تام تحصل بها حر بينه على حاله قبل ان يسمى به واعربته على الحال الاولى كرجل يسمى خيرا منك ومأخوذا بك
او ضاربا رجلا تقول رأيت خيرا منك وهذا خير منك ومررت بخير منك وان كان الاسم الذي بعده تمامه لو
افرد فسمي به رجلا او امرأة لم ينصرف ثم سميت به مع التمام انصرف وذلك كرجل سميته بضارب زيدا تقول هذا
ضارب زيدا ومررت بضارب زيدا وصرفته وانك لو سميت بضارب وحده لم تصرف وكذلك لو سمينا امرأة بضارب
رجلا لنونتها على كل حال ودخلها الرفع والنصب والجر ولو اذا سمينا امرأة بضارب وحده لم تصرف والفرق
بينهما ان ضاربا اذا كان بعده تمام له فسميتنا به فمنزلة الاسم التام وضارب وحده ليس باسم له فلما لم يكن
باسم له حكينا حاله قبل ان يسمى به وكذلك لو ناديته او ادخلت عليه الالف للتنبيه لم يسقط التنوين فقلت يا خيرا
منك اقبل ويا ضاربا رجلا اقبل الا ترى انك اذا ادخلت لا على كريم لم تبنيه معه فقلت لا خيرا منك في الدار
وسألته ان سميت رجلا او امرأة بعاقلة لبيبة او بعاقل لبيبة صرفته وأجريته مجراه قبل ان يكون
اسما لانك لست تريد ان تعرف بعضه ببعض ولا تنونه وتنون لانك نونته نكرة وانما حكيت فان قلت ما

بالي اذا سميته بعاقلة لم انون فانك اذا اردت حكاية النكرة جاز ولكن الوجه ترك الصرف والوجه
عندنا الاول الحكاية وهو القياس لانهما شيئان وليس واحد منهما الاسم دون صاحبه فانا
في الحكاية وانما هذا بمنزلة امرأة نعتها بضارب تقول هذا ضارب امرأة ان اردت النكرة وطلحة
طلحة ان اردت المعرفة ○ وسألت الخليل عن رجل يسمى من زيد وعن زيد فقال اقول هذا من زيد
وعن زيد وقد تغيرت هذا الموضع واصبح بمنزلة الاسماء كما فعل ذلك مفردا يعني عن ومن ولو
سميته قط زيد هذا قط زيد ومررت بقط زيد وهي تكون بمنزلة حسبك لانه قد حولته وغيرته
وانما عمله فيما بعده كعمل الغلام اذا قلت هذا غلام زيد الا ترى ان من زيد لا يكون كلاما حتى يكون
معتمدا على غيره وكذلك قط زيد كما ان غلام زيد لا يكون كلاما حتى يكون معه غيره ولو حكيته
مضافا لم تغيره لفعلت ذلك مفردا الا ترى ان المضاف لا يكون حكاية كما لا يكون المفرد حكاية الا
انك لو سميت رجلا وزن سبعة قلت هذا وزن سبعة تجعله بمنزلة طلحة والدليل على ذلك انك
لو سميت رجلا خمسة عشر زيد لقلت هذا خمسة عشر زيد لتغيره كما تغير اسم لان المضاف من جملة
التسمية ○ قلت فان سميته في زيد او زيدا لم قال لا تقله فاقول هذا في زيد كما نقلته اذا جعلته اسما
لانه لا ينصرف ولا يسند الا فاعبيا به لان ذا انما احتمل عندهم في الاسماء فحسبت سبهوا الآخر بالجر
ابن يعني انه مضافا وصار حرف الاعراب غير متحرك به اذا كان مفردا على غير حاله الاضافة فانا في
تلبسها حاله وكان تحرك النصب لسببه ويحرك حرف اعرابه الاضافة ويكون على ثناء الاربعة ذلك
في الافراد وكرهوا ان يكون على حاله ان نون كان محتملا عندهم ○ ولو سميته طلحة وزيدا او عبد الله وزيدا
وناديت نصبت ونونت الآخر ونصبته لان الاول في موضع نصب منون ○ واعلم انك لا تثني هذه
الاسماء ولا تحقرها ولا ترخمها ولا تنسب اليها ولا تجمعها ولا تضافه اليها كما لا تضافه الى تأبط شرا لانها
حكايات ○ وسألت الخليل عن تأبط كما تفعلها او ان ما نحو قولك اما ان تفعل واما الا تفعل
فقال هي حكايات لان ما هنا لم تجعلهن بمنزلة حضرموت هذا لم تغير عن ان تكون فيها اللغتان الضم
والفتح فانما تدخل لتمنع ان من النصب ولتدخل حيث في الجزاء شاءت مغيرة ولم تحفظ حضرموت
ولا اقول الدليل على ان ما مضمومة الى ان

قول الشاعر

لقد كذبتك نفسك فاكذبنها ○ فان جزعا وان اجمال صبر

فانما تريد اما وهي بمنزلة ما مع ان في قولك اما انت منطلقا انطلقت معك وكان يقول الا التي
بلا وشيئًا آخر بمنزلة قولي وكذلك حتى واما والا واما فانها حكاية واما الى في قولك اما ان تنطلق
فلا يكون كلامه وهي بمنزلة سوى وكان يقول اما الى في الاستفهام حكاية والا التي في الاستفهام كما
انما قولها لانه ظرف واما ام فظرف بمنزلة فما وربما فحو ذلك فجعل حكاية لان اللام ههنا زائدة
بمنزلتها في فعلت الا ترى انك تقول فعلك وكذلك كان لان الكاف دخلت للتشبيه ومثل ذلك كذا وكاي
وكذلك كذلك لان هذه الكاف لحقت للمخاطبة وكذلك ان التاء بمنزلة الكاف ○ وقال لو سميت رجلا
هذا او هو لاعربته على حاله لانك اذا اردت ها للتنبيه على حالها فانما اردت الحكاية فتركتها ههنا على حالها قبل
ان يكون اسما ○ واما هلم فزعم انها تكون حكاية في اللغتين جميعا لانها ادخلت عليها الف كما ادخلت
ها على ذا الا انهم ادغموا الا على ذا ولا اشمام ولا تثنيا في موضع موضع افعل وليس من الفعل وقوله
من ثم هلم من اسوى دا كانك قلت لمن ها دهمنا انا الوصل ذا وكذلك لولا ولوما وسمعت من العرب
من يقول لا من ان لا فيحكي ثم جعلها اسما ○ وان سميت رجلا بوزيد او وزيدا او وزيد فلا
بد لك من ان تجعله نصبا او رفعا او جرا تقول مررت بوزيد او رأيت وزيدا وهذا وزيدا وكذلك الرفع
والجر لان ذا لا يكون الا تابعا وقال زيد الطويل حكاية بمنزلة زيد منطلق وهو اسم امرأة مثل اسم
قبل ذلك لانهما شيئان كعاقلة لبيبة وهو في النداء على الاصل تقول يا زيد الطويل وان جعلت الطويل
صفة صرفته الاعراب وان دعوته قلت يا زيد الطويل ○ وان سميته زيدا او عمرا او طلحة وعمرا لم تغيره
ولو سميت رجلا اولا وقلت هذا الا ○ واذا سميت رجلا الذي رأيته او الذي رأيت لم تغيره عن حاله
قبل ان يكون اسما لان الذي ليس منتهى الاسم وانما منتهى الاسم الوصل وهذا لا يغير عن حاله كما لا يغير
وصلة ولا يجوز لك ان تناديه كما لا يجوز ان تنادي الضارب ابوه اذا كان اسما لانه بمنزلة اسم واحد فيه
الالف واللام ولو سميته الرجل منطلق جاز ان تناديه فتقول يا الرجل منطلق لانك سميته شيئين جميعا
منهما اسم تام والذي مع صلته بمنزلة اسم واحد نحو الحارث ولا يجوز فيه النداء كما لا يجوز فيه قبل ان يكون
اسما وانما الرجل منطلق فانه بمنزلة تأبط شرا لانه لا يتغير عن حاله لانه قد عمل بعضه في بعض ولو سميته
الرجل والرجلان لم يجز فيه النداء لانه ذا يجري مجراه قبل ان يكون اسما في الجر والنصب والرفع ولا يجوز

أن تقول يا أيها الذي وأنت لا تريد إلا اسم غالبك كالا يجوز يا أيها الضرب وأنت تريد الاسم الغالب فيه الا ترى
والاسم زيد فعمرو فلك يا زيد او عمرو الا ان الاسم مطال فلم يكن الاول المختص ويشركه الاخر والا فاما
منبر إذا كان اسما مضافا او إن نادية واسمه طلحة وحمزة سميت بغير تنوين كنصب لبد عمرو بتنوين
زيد او عمرا وجر ش على الاصل وكذلك اسماء هي بزيد اذا طال على الاصل كارد المضاف وكارد
ضاربا رجلا ٭ واما كزيد ويزيد فحكاية كان لو أردت الياء والكاف غيرتها فلم تبن كالبس من
وان سميت رجلا بهم فاركبهما بان تحكي الاسم بهم تركبه على حالته كما تدع آ زيد وزيدا اذا اردت النداء
وان أردت أن تجعله اسما قلت عمرويه لانك جعلته اسما واحدا كما تركت تنوين سبعة لانك يريد ان
تجعله اسما مفردا اضيف هذا اليه منه لان تقول عمرويه وعن هنا شبهها مفرد ولان المضاف في هذا مثل
الالف واللام ولا تجعل الاسماء حكاية كما ان الالف واللام لا تجعلان الاسم حكاية وانما هو دليل
الاشياء وبدأ بالمتون فكانه الالف واللام وان سميت رجلا او امرأة بعاقلة لبيبة صرفته واجريته مجراه
قبل ان يكون اسما لان كل واحد منهما مفرد البين باسم المسمى بها تحكيت لفظها قبل التسمية فعلت هذا عاقلة لبيبة
ومررت بعاقلة لبيبة وقد يجوز ان تجعلهما كخمسة عشر فتجعلهما اسما واحدا او تضيف الاول الى الثاني كما فعلت بمعدي
قال فان جعلتهما اسما واحدا قلت هذه عاقلة لبيبة وهذا عاقل لبيب ان سميت رجلا بعاقل لبيب كذلك مثل المرار لان
الاسمين اذا جعلا اسما واحدا لم يتصرف واستوى فيه المذكر والمؤنث وتمثل اضاف حضر الى موت فالذي جعل
اسمه عاقلة لبيبة هذه عاقلة لبيبة وتقول في المذكر هذا عاقل لبيب كذلك تفعل المرأة وان سميت بعاقل علما للذكر
الا يصرف ويجوز فيها على الحكاية كتاء قالت امرأة سميتها بعاقلة هذه امرأة عاقلة فتجريها على الغعت وان كان اسما
كما سموا بالعتابر والحسن والحرث وان سميت رجلا او امرأة بقولك زيد او عمرو او زيد فالذي يبنيه
والخليل ان يعرب الاول فتضيفه الى الثاني فتقول هذا رأس زيد وعن زيد كما تقول هذا رأس غلام زيد
فسميت بالفعل هذا رأس عمرا ومررت بغير فاذا كان بعد ما محفوض فهو مخفوض كله
يكون بمنزلة غير ذلك وقد اجاز الزجاج وأنا أظن ابا العتابر عمد بن يزيد على ذلك ان يحكي فيقال هذا رأس زيد
زيد وأجاز الزجاج بأن قال ان سميته برجل يقول له زيد بن زيد وكذلك حكاية لانها حروف
عوامل فكذلك يزيد بن يزيدنا على هذا فقال يجوز ان تعربها اذا سميته برجل فتقول هذا زيد بن زيد وكذا زيد
وكذا زيد وذلك انهم قالوا اذا سموا رجلا بلا ولا بل ولا وكذا فتقول هذا زيد بن زيد وكذا زيد
وهذا قاسم صحيح الا قوله اي زيد فان الفراء عندي ان ذلك لا يجوز لان زيدا لام الجر اصلها الفتح الا ترى انك تقول لعمرو
لك وهذا لهم فالاصل الفتح فصار بمنزلة الكاف ولو سميت عندي بلام الامر من قولك ليقم زيد لوجب ان تقول لي يا الفا
الذي ذكرناه ولو سميت رجلا بقطر ندى المبني لاعربته فقلت قطر ندى كما تعربه اذا اوقعته الا ترى انك لو سميت رجلا
بوزن سبعة لقلت هذا وزن سبعة ومررت بوزن سبعة وكون سبعة معرفة ولا يصرف فيجعل سبعة بمنزلة
طلحة وقد حكاه الزجاج ان سيبويه قال اذا سميت رجلا من زيد وعن زيد لم تحكه ٭ قال المفسر ٭
والذي حكاه الزجاج عن سيبويه ما ذكرناه وليس بمذهب لان سيبويه قال في آخر هذا الباب ان سميت رجلا
بمن عمن سميته آلهيا تركته على حالته كما تدع ازيد وازيدا اذا اردت النداء وان اردت ان
تجعله اسما قلت عمن يا فتى ولا تدع تنوين سبعة لانك يريد ان تجعله اسما مفردا فيضيف
اليه هذا بمنزلة قولك عن زيد وعن بمنزلتها مفردة لان المضاف في هذا بمنزلة الالف واللام فلا يجعل الاسم
حكاية كما ان الالف واللام لا يجعلان الاسم حكاية وانما هو داخل في الاسم وتدل من التنوين وكانه الالف واللام
وقال في موضع آخر تضمنا الباب وسمعت من العرب من يقول لا بن لي ان تأتي لحكاية ولم يجعلها اسما هذا لفظ سيبويه
وانما قالوا قول الخليل حين قال في سألت الخليل عن يا بن سمي من زيد وعن هذا رجل فقالوا قول ابن زيد وعن زيد وذلك
لو بعد ذلك لاني رأيت المضاف يكون حكاية كما لا يكون المفرد حكاية وانما اراد سيبويه عندي ان يسمي الى
ذلك لم يوجب الحكاية لانها لا تكون الا حروف التي تضم تعضيرا الى بعض في الاسماء التي يسمى بها الحروف غير حروف
الجر نا شيء كما في الباء لا يجوز فيه الحكاية من حروف الجر انما تجري مجرى الاسم المضاف والمضاف والمفرد يشتركان
في الجر فاذا اذا لا يلزم بها الحكاية ولا تجري مجرى حرفين الركبين والحرف والاسم على غير هذا الوجه وان سميت رجلا في
زيد لا يلزم الضم فلك هذا في زيد ولا يشبه هذا قاسم الله من قولك رأيت قاسم الله وجئت من عند عبد الله و
هذا في عبد الله لان هذا لازم لا الاضافة وانما اجتمع فيه ذلك من اجل الاضافة ولو افردته لقيل مقسم وصار الاعراب
غير مستحق وحروف الاعراب يعني الالف قال الثاني ٭ والواو مع ما قبلها فقط ولا يكون هذا الا في الاسماء التي ان
ومضافها بمنزلة الجزء من خمسة عشر اسما ورفعها بالواو ونصبها بالالف وجرها بالياء ولا يقاس عليها فلا
كذلك الا ان يكون مضافا فان افردت لغيرت لانا نقول في ابيك وأخيك وحميك اذا افردتا وأخ وحم ونحو

في هذا فم وذو ومال لا يفرد واما قول الحجاج ٭ خاطر بن حتى خبأ بهم وفا ٭ فانما هو ضرورة جاء بها على آخر البيت
يثبت لا كلحة التنوين ولا يصرف ولو سميت رجلا طلحة وزيدا لم تصرف لما لا تحكيت في التسمية
اللفظ الذي يجري عليه هذان الاسمان اذا عطف احدهما على آخر لم تقل رأيت طلحة وزيدا وجاءني طلحة وزيد
ومررت بطلحة وزيد وان ناديت قلت يا طلحة وزيد فتنصب على اصل النداء ولم تبنه على الضم لان طلحة وحده
ليس باسم واحد فتضمه ولو سميت بطلحة وزيد وانت تريد طلحة من الطلحين تحكيه في التسمية فتقول رأيت طلحة وزيدا
ومررت بطلحة وزيد ولا تثني هذه الاسماء ولا تغيرها ولا تجمعها ولا تصغرها والاضافة اليها التي هي التسمية
كالاضافة الى الظاهر واعلم ان كل حرف او اسم وحرف او فعل وحرف ضم احدهما الى الآخر سميت به وحكيت لفظه
قبل التسمية ولم تغيره كالاسماء المبنية على حركة كرجل سميته بانما وكانما وحيثما وما اشبه ذلك مما ان تفصل وانا الاصل
وهي ما التي بمعنى او واصلها عند سيبويه ان سميت إنما ما

وان لشئت قلت ٭ لقد كذبتك نفسك فاكذبنها ٭ فان جزع وان اجمال صبر

ولم تكن بانا وحيثما وما اشبه ذلك بمنزلة موتى حضرموت فتجعله كاسمين ضم احدهما الى الآخر لان العرب
قالت حيثما فلم يغيروا واصل التاء في حيث ان يدخل ما عليها ولو كان بمنزلة حضرموت لفتحوا التاء والذي يقول حيث منزلة
يدعها على ضمها وكذلك ان سميت بانا من قولك انا الت منطلقا انطلقت معك لان اصلها ان ضمت اليها ما وان سميت
بالاوانا الجزاء وهي حكاية لان اصلها ان ضمت اليها لا وما وان سميت بما التي في الاستفهام او الا حكيت انا
الف الاستفهام دخلت على ما وما وان سميت لا التي للاباء وبناء او حتى فانها اسمان غير محكيين لان كل واحد منهما
لم يركب من حرفين وأكثر اصحابنا يذهبون الى انه لا ينصرف في معرفة ولا نكرة ويجعل الالف فيه كالف الساجد اذا اسميته
لان اكثر الالفات الزوائد مثل هذا البناء وانما جاءت للبناء وبعضهم ان يجعل الالف فيه الا كالف معزى
والالف حتى كالف رطلى فيصرف في النكرة وكذلك اما ان سميت بانا من قولك اما زيد فمنطلق لا تبنيه على
حكاية وهي بمنزلة سوى في الالف التي هي لغة لبني الحارث والغالب وان سميت رجلا بلا من قولك الا لا او اما من قولك اما
انه ظريف لم تحكه وصار بمنزلة لعل ان سميت به لعلا او كان او كذا او كاف في او كذا لك وكذلك
كلحكاية لانه مركب لان اصله على ما بينا ٭ تاليا على ما كان ٭ والكاف كان وكذا لك على ما بعدها
والكاف وكذلك وكذلك تجعله للخاطب وكذلك انا وانت لو سميت رجلا بانت تحكيت ولو سميت رجلا او هو لم تحكه
لان هاء ضمير الى ما بعدها وكذلك لو سميته بلم تحكيه لغة اهل الحجاز وهي تميم لان هاء ضمير الى ما بعدها
لم وانما اصلها قبل دخول لما الميم في لغة اهل الحجاز ولغة بني تميم لم ر اضعا ولو سميت بلو ما ولا حكيت واجمع سيبويه
لذلك بقول بعض العرب لا سيما ان ما في محكي وان سميت رجلا وزيدا فلا يخلو من ان يكون معطوفا على مرفوع او منصوب
او مجرور فان كان معطوفا على مرفوع رفعته لانك لو اكتفيت بالواو منه وهي نائبة عن العامل فقلت هذا وزيد ورأيت
وزيد ومررت بوزيد وكذلك اذا سميته بالمخفوض والمنصوب محكيته وان سميت رجلا زيدا الطويل وقراءه والطويل
خبره لم تغير فقلت مررت بزيد الطويل وان ناديت قلت يا زيد الطويل وان جعلت الطويل صفة صرفته فالاعراب فيه
يا زيد الطويل وان سميته بطلحة وعمرو لم تغيره ولم تصرفه وأعربته بما كنت تعرب به لو كان احدهما معطوفا على
الآخر فقلت رأيت طلحة وعمرو ومررت بطلحة وعمرو وان سميت رجلا الا من قولك هو كاه اعربته لانه لم يوكد معه فقلت
جاءني الا ومررت بالا ورأيت الا وان سميته الذي مع صلته كرجل سميته الذي رأيته والذي مررت به تقول جاءني الذي
ومررت بالذي رأيت ولا يجوز ان تنادي من اجل الالف واللام فان قال فانك قد نادبت ما فيه الالف واللام لو
سميت الرجل مطلقا فهلا قلت الذي رأيت قيل له ان الذي رأيت اسم واحد فكان يستعمل قبل التسمية اسما
واحدا ولم يتغير بالتسمية فلم تجز فيه ما كان يسوغ منه قبل التسمية من البناء والرجل مطلق حملته يحكي عن حد
ما كان قبل التسمية ولا يجوز منها حذف لانها بمنزلة بانت سوا والذي وصلته بمنزلة الضارب فوق ولو سميته الا بل
والرجال لم تجز فيه الا ما سميته بالرجل وعطفت عليه ما رجلان ولا يجوز ان تنادي لانه بمنزلة اشتر واحد
بمنزلة الحمار والمسمى بما فيه الالف واللام لا يجوز ان جعله علما لا يتناول النداء ولا تقول يا زيدا النضر لرجل اسمه
النضر لانه صار علما وانما منع ايها اسماء الاجناس او صفاتها وكذلك اذا كان اسمه الذي رأيت لم تجز فيه الذي رأيت

باب الاضافة وهو باب النسبة قال سيبويه

اعلم انك اذا اضفت رجلا الى رجل فعلته من آل ذلك الرجل الحقت ما في الاضافة وان اضفت
الى بلد فجعلته من أهله اعربت بما في الاضافة وكذلك اذا اضفت سائر الاسماء الى البلاد او الى حي او الى
قبيلة ٭ واعلم ان ما في الاضافة اذا اضفت الاسماء فانهم ما يغيرون ثم على حالهم قبل ان يلحق ما في الاضافة
وانما حملهم على ذلك تغيير هذه الاسماء ومنعها ان تجمع على تغييرها واحدوا فيه ما لم يكن
اضفت سائر الاسماء الى البلاد او الى حي او قبيلة او غير ذلك وما الاضافة الاولى منهما ساكنة ولا يكون اجتماعهما الا
ساكنين فما بعد ان آخر الاسم وتحريكه عن الستين ويقع الاعراب عليها فهذا اول تغييرهما للاسم كما ان في التسمية

إلى تميم تميمي وإلى واسط واسطي وإذا كان آخر الاسم هاء التأنيث وجب حذفها كقولنا في النسبة إلى البصرة والكوفة ومكة بصري وكوفي ومكي وذلك لازم لا يجوز غيره وإنما وجب حذف الهاء لانا لو بقيناها قلنا في بصري بصرية فتصير النسبة إليها كالنسبة إلى المرأة فيجمع في الاسم بنيان الياء الأولى للمنسوب إليه والثانية للنسوبة وهذا لا يكون في اسم واحد وقد اعتل فيه بعض النحويين بعلة أخرى ذكرناها فيما تقدم وهي أن الهاء تشبه ياء النسبة لانهم قالوا في النسبة إلى الواحد وذرية للجمع فجعل من الجمع للواحد وعرب للجمع فجعل من الواحد بإزاء النسبة كما قالوا تمرة وتمر وشعير وشعير فجعل من الجمع والواحد لها فلما صارت الهاء كأنها النسبة ولا يجمع في الاسم الواحد نسبتان لم تجمعا وهاء التأنيث لم تجمع مع ياء النسبة إلا في شاذ من الشعر لا يقاس عليه إن شاء الله والتغيير الذي يلحق بعده ما ذكرناه على حد من أحد ما لا يطرد فيما شابهه ويأتي شاذا يسمع سماعا فيسلك به الحد الذي ذكرناه ولا يقاس عليه

يعدل وهو الذي يجاوز به الحد الذي يستحق به ما يجري عليه في غير هذا الباب ◉ قال المفسر

أما قوله فيه يعني من التغيير ما يجري على غير قياس وهو الذي ذكرناه ومنه يعني من التغيير ما يعدل وهو الذي يجاري به غيره تغييرا يطرد فيه القياس قال الخليل كل شيء من ذلك عدلته العرب تركته على ما عدلته عليه يعني من الأشياء الشاذة التي لا يطرد قياسها وما جاء منها على القياس فهو على الندور يعني أن التغيير المنسوب إليه عن حركات حروفه وهو أكثر النسبة كقولنا بكري وعامري وما أشبه ذلك ثم ابتدأ فقال ومن المعدول الذي هو على غير قياس قولهم في هذيل هذلي وفي فهيم كانية فصيحة وفي سليح حراعة ولحي وفي ثقيف ثقفي وفي سلمى وفي قوم قريش وفي سليم سلمي وفي قوم قرشي وهذيلي وعندي في من الشاذ الذي على غير القياس قالوا في ربيعة ربعي وفي طاءي وفي العالية علوي وفي البادية بدوي وفي البصرة بصري وفي الدهر دهري وفي معي بن سري عدلي يقال لهم بنو عبيدة عبيدي فصحوا الياء وفتحوا الباء فقالوا عبدي وحدثنا من سمع من يقول إن بعضهم يقول في بني جذيمة جذمي فيضم الجيم ويجزم الذال عبدي وقالوا الذي يجلب من الأنصار جبلي وقالوا في مستعاني صنعاني وقالوا في شتا شتوي وفي بهراء بهراني وفي دستوا دستواني وفي رستاق رستاقي ◉ وزعموا أنهم بنوا البحر على بحراني فعلان وذانا كان القياس أن يقولوا بحري وقالوا في الأنف فحي وزعم العرب من يقول في وهو على القياس ◉ وقالوا في حرور راء وهو سوسنة حروري وقالوا في حلوان حلواني كما قالوا في خراسان خرسي وخراساني أكثر وأحسن وزعم الخليل أن بعضهم إذا أكل الفصفاصة وهو شرب من السكر وجبه أجود وأفيش أكثر في كلامهم ◉ وقال بعضهم خرقي أضاف إلى الخرق وحذف الياء والخرق في كلام من يثبت في كثير أما إضافة الحرف وأنا بني أثبت على فعل وقالوا البلاط ظلاحية إذا أكلت الطلح ◉ وقالوا في بعضاء بعضاهي في قول من جعل الواحدة بعضاهة مثل فاكهة وفاكه والإضافة بكثير العين على القياس ◉ فأما من جعل جميع العضه عضوات وجعل الذي ذهب للواحد فإنه يقول عضوي ◉ وأما من جعله بمنزلة المياه وجعل الواحدة عضاهة قال عضاهي ◉ وسمعنا من العرب من يقول ابتوى فهذه الشكوى العضه في السهل إذا قالوا سهلي وقد بعضهم إبل حميتية إذا كانت الحمض وحثيثة أجود وبعضهم يجعل النسبة في هذا بغير حرف النسبة وسنري من المنسوب اسم فاعل غير جار على فعل فيقولون بتعير جاض إذا كان يرعى العضاه كما تقول رجل دارع ونابل ورامح إذا كان ذا درع ونشاب ورمح فمعنى هذا عن أبي زيد عني ونشابي ورمحي ومن الشاذ قولهم في النسبة إلى الخرب خربي والخرد أكثر كأنهم يتكبون الرأة من الخربي والخربي وقالوا إبل ظلاحية وقال بعضهم النسب إلى ظلحية أجود فهذه الفحة كالفحة السهل حيث قالوا سهلي وقالوا راوحاني في الرواحل وسلم من يقول راوحاوي كما قال بعضهم بهراوي حذفوا ذلك ولم يقولوا راوحاوي أكثر من بهراوي فقولهم الفقاحي وبه طلحي طلحوي وقال بعضهم طلحي فجعل الياءين ◉ كما قالوا في الشاه يخلط في إذا أضافه إلى ذاع النقاوة والتكرم ومنها تاء محذوفة عن تاء محذوفة منه أحدى الياءين تاء كما تحذف الألف فتقول في الشام شامي وفي تهامة تهامي ومن حسن النحاة من قال تهائمي وفي اليمن يماني ◉ وزعم الخليل أنهم يحذفون الهاء والتاء جميعا من تهامة فيقولون تهامي وكان الذي حذف الياءين جعل الياء التي بعد الميم عوضا من هاء التأنيث وكان الذي حذف الياء من يمن يجعل الياء التي بعد الميم عوضا من الألف التي بعد النون فلما كان من سنتهم أن يحذفوا الياءين حذفوا الألف كما أنهم يقولون في أشعري أشعري فكان الذي قالوا

تهام هذا البناء كان عندهم في الأصل وفتحة التاء في بنائه حيث قالوا تهام ذلك على أنهم لم يردوا الاسم على بنائه ومنهم من يقول تهامي ويماني وشآمي في هذا كبحراني في أشباهه مما غيروه في الإضافة فإن سميت قلت يمني وزعم أبو الخطاب أنه سمع من يقول في الإضافة إلى الملائكة وإلى جميعا ذوي فأضفت إلى الروح وإلى الجميع رأيت ذوات ين وزعم أبو عبيدة أن العرب تقول لكل شيء فيه الروح من الناس والدواب والجن ◉ وزعم أبو الخطاب أنه سمع من العرب من تقول شاءي وجميع هذا إذا صار اسما لغير هذا الموضع ولطف الذي يجري على هذا القياس كما يجري نحو يمن الملك وإنسان ونحوهما إذا جعلتهما اسما كاملا ◉ وإذا سميت رجلا بإني قلت إني وإن هو لم تعمل فيه شيئا ولكن تقول هذا الإضافة إليه زيني وقيسي ◉ قال المفسر أما إعمال ما ذكره بمنزلة شاء مما لا يتمكن من الأسماء الخاصة إلى الشذوذ وخروجه عن القياس وذلك يكون من الله ومن المخلوقين أما ما ذكره من النسبة إلى هذيل هذلي فإن هذا الباب عندي لكثرته كالخارج عن الشذوذ وذلك خاصة في العرب الذين تهامة بقربهم لأنهم قد قالوا قرشي وهذلي ومن قبيلهم كانية فصيحي وفي سليح حراعة لحي وفي سليم سلمي وفي جرم جرمي وهم من هذيل عرشي وقرشي وجرمي وهؤلاء كلهم يتجاورون تهامة وما يليها والتعليل في حذف الياء أنه يجتمع المنسوب إليه أن وكسرة إذا قال قرشي فعدلوا إلى الحذف لذلك وكذلك الكلام في ثقفي وإنما قال الهذلي كانة لأن في بني تميم فهيم بن جرير من دارم والنسبة إليه فهمي وقد قالوا في سليح حراعة لأن في العرب سليحا من الهون من حمير وهذا أستكون سليح من شعر من ربيعة ومعنى أن يكون النسبة إليها سليحي وهذا الشذوذ يجري على ضروب منها العدول عن قبيل إلى ما هو أخف منه ومنها الفرق بين النسبة إلى القطر واحد وبينها النسبة إلى معناه فأما قولهم زباني في زبيعة فكان القياس أن يحذف الياء غير أنهم كرهوا حذفها لموضع الكلمة حروفها وكرهوا الاستثقال أيضا فلما لزمتا الياء والهاء النسبة إلى طيئ فكان القياس فيه طيئي كما تقول لامي من لأم وإلى هيت هيتي فكرهوا اجتماع مثلين آن يثبتها همزة والهمزة من مخرج الألف وربما أثبت الياء وهي مع ذلك تكسورة فقلبوا الياء الثانية واوا وجاز أن يكونوا نسبوا إلى السوسنة ذكرا بعض النحويين أن طيئا تشتق من الطاءة والطاءة بعد الذهاب في الأرض وفي المرعى ويروى أن الحجاج قال للصاحب خيلك اعبي فرسا بعيد الطاءة وفي بعض الأخبار تكفكم إذا أبطأت الأشعار أي إذا غلت وبعدت على الشعراء وأما قولهم العالية والعالية بقرب المدينة مواضع مرتفعة على غيرها وقالوا المكان العالي ويجوز أن يكون إذا قوبل بين النسبة إليها والنسبة إلى امرأة اسمها العالية قيل في القياس فلعالي أو عمالوي وأما قولهم في البادية بدوي فنسبوا إلى بداء وهو مصدر أو الفعل الماضي من بدا يبدو إذا برز إلى البادية وفيها ماء يقال لها بدات الشاة والنسبة إليها على القياس بادي أو بداوي وقالوا البصرة بصري والقياس بصري وأما كسر الباء من قول نسبوا إلى بصير وهو حجارة بيض تكون الموضع الذي يسمى البصرة فإنما نسبوا إلى إنها قال الشاعر

إن لم جلود بصر لا أو نسبة ◉ أو قد عليه وأحيل فنصدع

وبعض النحويين قال كسرة الباء إنما كثيرة الراء لأن الحاجز بينها ساكن وهو غير حصين كما قالوا منبر ومنخر والأصل منخر فكسروا الميم لكثرة الخاء وقولهم السهل سهلي وفي الدهر دهري وقد ينبه بعض النحويين غير للفرق وذلك أن الدهري لهو الرجل الذي يقول بالدهر من أهل الإلحاد والدثري الرجل المسن الذي تمت له الدهور والشهلي هو المنسوب إلى السهل الذي هو خلاف الجبل والسهلي هو الرجل المنسوب إلى سهل اسم رجل وبنو سهل بن علي عدي يقال لهم بنو عبيد ينسبون إليهم عبيدي كما تقول في المنسوب إلى عمر وإلى المغرة بينهم وبين عبيد بن قوم آخرين وكذلك ينسبون إلى الأنصار ومن قال عبدلي جعل النسبة إليه كالنسبة إلى الجبل الذي يقال له جبلي وقالوا إنما فعلوا ذلك لأن الجبل اسم جنس يقال للواحد والجمع والمذكر والمؤنث كما يقال للإنسان إنسان وللمرأة امرأة فلما كان كذلك أجروه مجرى الأسماء التي تكون للواحد والجمع والمذكر والمؤنث بغير علامة وقالوا في الجبل جبلي وفي الإنسان إنساني وقالوا في المرأة امرئي وقالوا في الجمع جبلي وإنساني وامرئي وقالوا في الجبل جبلاني وفي الإنسان إنساناني وفي المرأة امرأتاني وفي الجمع جبلاني وإنساناني وامرأتاني وقالوا في الجبل جبلاني وفي الإنسان إنساناني وفي المرأة امرأتاني وفي الجمع جبلاني وإنساناني وامرأتاني وقالوا في الجبل جبلاني وفي الإنسان إنساناني وفي المرأة امرأتاني وفي الجمع جبلاني وإنساناني وامرأتاني

لطول الاسم وشبهوها بتاء التانيث والذي قال في خراساني خراني شبهة الالف والنون بتاء التانيث ايضا
والذي يقول خرزي اسقط الزوائد وبناه على فعل لانه احق الابنية ولم يغير الضمة من خراسان وحضيتة يسمع
الميم حكى عن ابي العباس المبرد اما قولك احمر وحمراء فان صح هذا فليس بشاذ وهو حرف هذا
الشذوذ فيه كالشذوذ في الاضافة الى بصري في الحرفي بفتح الفاء وتسكين الراء اكثر اضافوني الى
المصدر وهو الحرف والمصادر قد تستعمل في معنى اسماء الفاعلين كقولهم رجل عدل وماء غور ومعنى عامل
وغائر وقولهم ابل طلاحية اذا اكل الطلح فرقوا بينها وبين من ينسب الى طلحة كما فرقوا بين رجل ربعي اذا
ولد في الربيع وبين الغليظ الرقبة والذي احمة وبين ان ينسب الى رجل يقال له رقبة وحمة

وغير سيبويه حكى ان طلاحية بكسر الطاء والشذ كيف ترى وقع طلاحيا بها بالعصويات على ملاتها
واما عضاهي فاء وجهان احدهما شاذ والاخر مطرد فاما المطرد فعلى الخروج من فعول عضاهة للواحد وعضاه
للجمع كقناة وقناة وهذا بمنزلة الواحد وتكون النسبة اليه على هذا القياس والشاذ فانه يكون واحدا عند
وقد سقط منه لام الفعل وهي هاء فاذا جمع قيل عضاة كما يقال شفة بهاء بمنزلة الماء والقياس ان يضاف
الى الواحد من هذا الا الى الجمع المكسر فتسبيهم الشيء عضاهي على هذا شاذ ومن جمع العضه عضوات وجعل
الساقط واوا وهي لام الفعل فانه يقول عضوي ومن العرب من يقول امية اموي فطلب الخفة قالوا روحاني
في النسبة الى روحانا والقياس روحاوي ومن العرب من يقول روحاوي كما يقول هراوي واما النسبة الى الاثنين
ففي القياس ليثيني لان التقاء ساكنين جمع حد وانما ينسب الى الواحد فان كان الحد فاسم رجل او اسم
بقعة بعينها ثم نسب اليها ففي فهو شاذ ولعل سيبويه اراد هذا وذكر سيبويه في طهية طهوي على
الشذوذ وطهوي على القياس وزاد غيره طهوي بفتح الطاء وتسكين الهاء وهو شاذ ايضا واما قولهم شالم
وبمان وتهام والاصل فيه شامي ويمني ثم اسقطوا احدى ياءي النسبة وعوضوا منهما الالف قبل الحرف
المنسوب اليه واما تهام فاسم البقعة المعروفة تهامة والنسبة اليها تهامي ومن قال تهام قدر ان الالف في
تهامة هي التاء فبنى الاسم على تهم ثم نسب فقال تهمي كما ينسب الى يمن وشام ثم تخفف ياء النسبة وتزاد
الف عوضا منها كما فعل بشام ويمان ومن العرب من يقول تهامي ويماني وشامي واما تهامي فهو منسوب
الى تهامة المعروفة واما يماني وشامي فهو منسوب الى المنسوب المخفف كما تم لما قالوا شآمي ويماني صار ذلك
اسما للاقليم كما كان نسب الى الشام واليمن فصار اسم امكنة شام ويمان كما يقال مدائن وعدائن فلو كان تهامي
وعدائن اسما رجلا ثم نسب اليهما عدائني ومدائني واما النسبة الى الملكة والبحرين فروحاني فهو نسب
الروح كما نسب الى الجنة جناني والفا قيل لهم الروح للطافة اجسامهم وخفائها عن الرائين وجميع ما ذكرته من
على ان شاذا ذا ازاك عن موضع الشذوذ وهي النسبة رجع الى القياس كوطل سمي راهبا وبوزنة اذا نسب اليه
قلت بوزني وذهوي بفتح الذال لا يجوز غير ذلك كما لو حقرت ليلة او انسان اسم رجل لم تحقر غير ليلة وانسان

باب ما حذف في الواو والياء فيما لقاس

وذلك هو الذال بهمة ربعي وفي حنيفة حنفي وفي حذمة حذمي وفي جهينة جهني وفي
نمي ونمر وفي شنوءة شنئي وتقدير شنوءي وشنعي وذلك لان هذه الحروف قد يحذفونها من الاسماء
اما احدا فواو آخرها للتغيير يهم منوي الاسم فلما اجتمع في آخر الاسم تغيير وحرف لازم لم يحذف
اعرف ادا كان من الاسم ان يحذف لامر واحد فكلما ازداد التغيير كان الحذف ألزم ادا كان من الاسم
ان يحذف التغيير واحد وهذا شبيه بالزامهم الحذف هناك طلحي لانهم قد يحذفون فيما لا يتغير فلما كان
هذا متغيرا اذا وصل كان الحذف له الزم وقد تركوا التغيير في مثل حنيفة وكذلك شاذ قليل فمما قالوا
في تهامة تهامي وفي تهمي كلب تهمر وقالوا ليس فيها قليل خبيث وقالوا في حرب حربي وفي
حلبي للرجل الذي من اهل حلب وسألته عن شديد فقال كأنهم استحبوا اللام اذا وسائر هذه الحروف قلت كيف تقول اذا بنيت اسمك على حرفين
نحو لك فهذه الواو انما تحذف لعلل ان فعلا من هذا الباب الغين فيه ساكنة والالف بدل له فحذفهما
كحذف الضعف وذلك قولك في يخ ورخ حرفي وذلك قولك في ربعة ربعي وفي حنيفة حنفي وفي جهينة
جهني فهذا وما اجراه مجراه على فعيلة او فعيل فالقياس فيه عند سيبويه حذف الهاء من فعيلة وفعيل
الغين من فعيلة بعد حذف الهاء والحجة في ذلك ان هذه الياء قد تحذفها العرب من فعيل وفعيل كقولهم نفي وقي
وليست الاسماء الا تغير حركة آخره بدخول هاء التانيث او تغيره اذا تلزم آخره الكسرة وهو الفاء من نفيف والميم
من قيم فاذا فعلنا ذلك اجتمع هاء التانيث والكسرة التي قبلها الا ترى ان هاء فعيلة وفعيل وفعيل وكذلك جذع والجذعة
الياء التي في فعيلة وفعيل استغنوا لان القاف عند سيبويه ربما قالوا في قرشي وسلمي فاذا كان

الاسم في آخره قبل الهاء التانيث وجب حذفها ثم لزم الكسرة الحرف الذي قبل ياء النسبة فصار ما فيه الهاء بمنزلة
تغيير حركة وحرف حرف فكان ذلك داعيا الى لزوم حذف الياء لان الكلمة كلما ازداد التغيير فيها كان الحذف
لها الزم فيما يستقل سماعا وان ساواها في الاستثقال غيرا مما يلزم فيه تغيير كتغييرها وجعل سيبويه فعولة
في التغيير بمنزلة فعيلة فاسقطوا الواو كما اسقطوا الهاء وفتح عين الفعل المضموم وذهبت ذلك الى ان العرب قالت في
النسبة الى سنوءة شنئي وتقديره شنوءي وشنعي وكان ابو العباس المبرد يرد على القياس هذا ويقول
شنآءة فيمن قال شنآني انما حذف الهمزة التي بعد الالف وآخر في ذلك باشياء يفرق بها بين الياء والواو فمن ذلك انه لا
خلاف بينهم انك تنسب الى عدوي عدوي والى عدو عدوي فصلوا بين الواو والياء ولم يغيروا الواو
ومن ذلك انهم يقولون في النسبة الى سمر سمري والى تمر تمري فغيروا الياء ولم يغيروا الواو
سمر لانهم انما استثقلوا الياء مع الكسرة فيما خالفت الضمة الكسرة نحو تمر وسمر وخالفت الياء الواو وعدي
وعدو وجب ان تخالف الياء في فعيلة الواو في فعولة وقد شذ من هذا الباب ملجاء على الاصل وكسر سيبويه انهم
قالوا انه بمنزلة سلمي قد في عمر كلب عمري وفي مغرية مغربي وقالوا السلقي للرجل لكون من اهل السلقية وهو
الذي تكلم اصل طبعه ولغته ويقرأ القرآن كذلك واطنت من الاعراب الذين يقرؤون على سنة ما تقرؤ القراء على
سنتهم ويقرأ على طبع لغته وقد جاء ايضا رياحي رديفة وهي منسوبة الى ردية واذا كان فعيلة او فعيلة
او فعيلة او فعيل عين الفعل منه ولامه من جنس واحد او كان عين الفعل واوا لم يحذف كذلك في النسب الشديد
او جليلة شديدي وجليلي والى نحو طويلة لئلا تلتبس بطويلي لانك لو حذفت الياء وجب ان تقول شددي فيصير حرفان من
جنس واحد وذلك يستثقل ولو قلت طولي لصارت الواو على لفظ ما يوجب قلبها الفا فكان يجب ان تقول طالي

باب ما يضاف الى كل اسم مما على اربعة احرف فصاعدا

اذا كان آخره تاء ما قبلها حرف ساكن فاذا كان الاسم على هذه الصفة اذهبت له تاء اذا اردت ياء
الاضافة لانه لا يلتقي حرفان ساكنان ولا تحركها لانها ان حركت اذا كانت في هذا الموضع تكسر ولم يجز
ولا تحذف الحرف الذي قبل ياء الاضافة لانه لا يكسر ما قبل ياء الاضافة ما لم يكن في كلمة ثلاثية ساكن الوسط
وذلك نحو حضاري وحضارمي وانما قلنا في ثقيف ثقفي لانك لو اضفت الى رجل اسمه ثقيف
يمني او هجري احدثت ما ليس منهما وحددتهما والدليل على ذلك انك لو اضفت الى رجل اسمه حضاري
قلت حضاري كما ترى ولو كنت لا تحذف الياء التي للتأنيث لاسم قبل الاضافة لم تحرف حضاري ولكنها ياء ونون
وتحذف الياء من اللسان كما تحذفها من الاسم قبل الاضافة وتقول اذا اضفت الى رجل اسمه بردى
قلت بردي كما ترى قال المفسر اعلم ان كل شيء كان على اربعة احرف اخرها ياء مكسور ما قبلها اذا
نسب اليه فالقياس فيه الاكثر حذف الياء لانا لو تركناها ولم نحذفها وجب كسرة الدخول ياء النسبة فكان
يلزم من النسبة الى قاضي قاضيي والى حاجة حاجيي فتكسر ياء قبلها كسرة فوجب تسكينها فاجتمع ساكنان الياء التي
تقبل الحرف والياء الاولى من ياءي النسبة فقال رجل من بني ناجية ناجي وهذا اولى اولى وفي صحاري صحاري
وفي رجل اسمه يماني يماني حذفنا الياء الاولى التي كانت في يماني للنسبة وجبت ياء مشددة للنسبة وكذلك
لو نسبت الى منسوب فيه ياء مشددة حذفت الياء المشددة واحدثت ياء ين للنسبة وحذفت الاولى
كرجل اسمه يمني وهجري تقول فيهما على ذلك القطع بعدان تقدر حذف الاولى وادخال ياء غيرها وكذلك
لو نسبت الى شيء في آخرها ياء مشددة وانت تعرف الى اي شيء نسبت كرجل نسبته الى كرسي او بربر تقول
كرسي وبربري وان جمعت عجمية قلت بحاري غير مضروفة لانه كثير بجتي فاما سميت برجل او لهو غير مصروف
ثم نسبت اليه وجب ان تقول بحاري مصروفا لانك تقول قد ذهبت حذف الياء الاولى وادخل ياء اخرى للنسبة
فصار بمنزلة رجل لا ينصرف اذا نسبت اليه انصرف كقولك مدائني ومعافري ومعاوري وتقول في رجل اسمه
برمكي برمكي على قياس ما ذكرنا وقد اجازوا فيما كان على اربعة احرف وثالثه ساكن المكسور ان يفتحوا ثانيه وشبهوا
المكسور بسنبل من تمر وشعير وما اشبه ذلك كانهم لم يجعلوا الحرف الساكن فقالوا اثير يثربي وفي تغلب
تغلبي كانهم نسبوا الى ثوب وثلب ولم يجعلوا الثاء والغين بمنزلة الهاء فمن فتح المكسور من اجل ذلك ولم يلتفت
بالقياس عند سيبويه والخليل فمن قال في يثرب يثربي وثالثه ساكن وآخره باء قبلها كسرة مثل ذلك ففتح الكسرة وقلب الياء الفا فقال فيمن رمى رموي كما صغره يريمي وجعله كالمنسوب اليه
ثم عموي قال واذا اضفت الى عرفة قلت عرفي وقال الخليل في يثرب يثربي وفي ثعلب ثعلبي
مغيرا فانه ان غير شيئا يرى على ان الحرف قد زال عن موضعه كانه اضاف الى يرمي وفي ثعلب ثعلبي كذلك

قال الشاعر

فكيف لنا بالشرب ان لم يكن لنا ... دوانيق عند الحانوتي ولا نقد
واوجه اخواني كأن علائفا ... من جدة ... كأس عرين من الاعناب عتقها ... لبعض اديار بها فعانة يوم ... لاحمد

إنما أضاف إلى شيء ناجية وقاض ○ وقال الخليل الذين قالوا تعلى فتحا معتبرين كاعبة واحين قالوا
سهلي وبصري بصرتي ولو كان ذا الأزما كانوا سيقولون في بشكر بشكري وفي جالم جالمي والكاف
الفتح دائما على الحالة تغيير كالتغيير الذي يدخل في الإضافة ولا يلزم وذا هو لي ومن وإذا أضفت إلى عمرو
فلت عمري وذلك لأنك تحذف الهاء فتبقى الواو طرفا وقبلها ضمة فتقلبها ياء يمر لزمي وقاضي فتقول عمري وتجوز
أن تضيف المعرفي وتقول العرب ولم يذكر سيبويه في الجلد الذي يدبغ بالقرفة وهو يدبغ بقرفوي وأنشد
سيبويه قول الشاعر ○ وكيف لنا بالشرب ما لم يكن لنا ○ دوانيق عند الحانوي ونقد ○ وإن وجد الحانوي كانت
علقة من سلة ○ كأن عمر من الاعناب عصرها ○ لبعض أدبارها حانية حلوم ○ وذكر بعض أصحابنا أن الموضع
الذي يباع فيه الخمر هو الحانية قال الحانية مثل ناصية وإنما نسبت البئر على مثل النسبة إلى مرمي برموقي والمعروف في اسم الموضع
الذي يباع فيه الخمر إن يقال حانة قال الشمال ○ وخمرة من حيا لي الروم جأبتها ○ ذو حانة ما جد أعظم حانا
فجعل الموضع حانة والخمار حانا ولعل الذي قاله الحانوي جعل البقعة حانية لأنها تعطف على الشراب واللطف
والله كما يقال امرأة حانية على ولدها فيسترها كالام فيها على الدابة وقال الخليل الدن
قالوا إذا تغلبي تغلبي غيرها كما قالوا اسمعلي وبصري ولو كان ذا الأزما قالوا ليشكر يشكري وفي جالم جالمي
وقال أبو العباس المبرد هذا لا يلزم لأن الضمة لا تشبه الكسرة وقد مضى الكلام في هذا فاعرفه إن شاء الله

هذا باب الإضافة إلى كل شيء من بنات الياء

من بنات الياء والواو إلى الياء آت والواوات لا ما هن وما كان اللفظ به لها وذلك فولكي في هدى
عدوي وفي غني غنوي وفي قصي قصوي وفي أمية أموي وكذلك أنهم كرهوا أن يولوا الاسم ياء إلا
فيما قدمنا من الياء الزائدة التي تحذف من بنات الثلاثة فإنهم يثبتونها حيث استثقلوا قلبها ألفا وقلبوا الواو وبكات
الياء التي تكون موضع العين إذا حذفت الزائدة فإنما تبقى التي تصير إليها كانت أصلا أو فعلا وذلك
وزعم يونس أن ناسا من العرب يقولون أسيي فلا يغيرون لما سار غيرها كما لم يشكل شهري بر والما
علة بني فيقال في هذا أفعل لأنه صار مع أياة كثرة ○ وسألته عن الإضافة إلى حية فقال حيوي كراهية
أن يجتمع الياآت والدليل على ذلك قولك في النسبة إلى حية من بهدلة حيوي وحركت لأنه لا تكون الواو ثانية
وقبلها ساكنة فإن أضفت إلى لية قلت لووي لأنك اجتلبت لي أن تحركها ورددتها إلى الأصل كما رددتها
ياء حيية فلما حركتها ردتها إذا أخرتها إلى التصغير وسمعت من قال أسيي فأما حيي وكان
اليوم يقول حيي وليي وليتر بن لي ثبة ○ وسألته عن الإضافة إلى عدو فقال عدوي والى كبو
فقال كبوي وقال الأفضل لأنه لم يحذف لياء ثالثة وإنما أبول إذا كثرت الياآت فأفر إلى الواو وإذا قدرت
على الواو ولم أحذف الياء التي هي أغلب لأنها أكثر في كلامهم وسألته عن الإضافة إلى سري فقال سروي
سرية لأنها بمنزلة الحي إذ كان آخره كآخره ألا ترى أن الياآت والكسرة قد تكونان في سري وإنما
فلذلك كرهوا وعدة وإماءة فحذفوا الياء ○ قال المفسر إعلم أن ما كان على هذا فإنه يشترى فيه
ما كان آخره فاء وما لم يكن آخره فاء فالوجه فيه الياء تحذف ياء فعيل وفي العين منه وتحذف ياء فعيل
وقلب لياء واوا كقولك في عدي عدوي وفي غني غنوي وفي قصي قصوي وفي أمية أموي لأنهم كرهوا أن يلي
أربع ياآت فحذفوا الياء الزائدة فصار الاسم على بدي فضعفوا كما فعلوا عموي ونحوه كذلك فعلوا بقصي لما
حذفوا الياء الأولى فبقي قصي فقلبوها ألفا فصار سمرة لعدي وقصي فقالوا قصوي وذكروا فمن أن ناسا من
العرب يقولون أسيي كان الإعراب يدخل على مثل أبي تركوا اللفظ الأول على حاله وشبهوه بالصحيح وكذلك فيما
عدا حيي إلا أن هذا أقل لزيادة كثرة ما في النسبة إلى حية حيوي كرهوا اجتماع ياآت بن شددن فتواليت
وهي فعلة على فعلة فصار حيوي ثم نسبوا إليه فقلبوا الألف واوا فصار حيوي وقد سمعوا إلى حيي من سلمة من
بني سعيد بن كعب ○ نهم حيوي فإذا نسبت إلى لية قلت لووي وإلى طي طووي لأن هذا بنى لويت وطويت وأصل
لوية وطوية فإذا فعلنا الأوسط وجب أن تقول لواة وطواة إلا أن تعمل الإجراء فتسكن كما تسكن في
أسي فالأحيي وليس لأن الانسان قلبها ولعد وإذا نسبت إلى عدي وكبي قلت عدوي وكبوي لأنه
لم يجتمع لياآت وإنما تبدل أو تعتبر لكثرة الياآت ويفرق بينها وبين الواو وإذا قدرت على الواو ولم تغيرها الأمر
الذي ذكرت لك يقولون في النسبة إلى مرمي مرموي فيحذفون الياء المشددة الأولى التي هي لام الفعل وما قبلها ما ثنوني ياء الفاعل
كما تنسب إلى محيي فقالوا محيوي تحذف لياء ولحذف أخرى مكانها ولو نسبت إلى معزى لقالوا معزوي تخالف
الياء الواو في النسبة ○ قال فإن أضفت إلى عموي قلت عدوي من أجل الياء كما قالوا في شجوة
شجوي ○ وسألته عن الإضافة إلى نجدة فقال نجوي وتحذف نسبة ما فيها بالمحذوف من بعدي وكذلك
كل شيء وكان آخره هكذا ○ وتقول في الإضافة إلى فتى وقذى قذوي وفتوي لأنها تعود فيها
إلى أصل الباء وإنما كسروا الناء والقاف لفعل الإضافة لكثرة ما بعدهما وهو الياءين والدال
فإذا ذهب لعلة صارت على الأصل وتقول في الإضافة إلى عدي عدوي وإلى مرمي مرموي تحذف لياء
وتحذف ياآت الإضافة وإلى مرمية مرموي تحذف الياءين الأوليين ومن قال مساوي قال مرموي

فان اضفت الى عدوة قلت عدوى من اجل الهاء كما قلت في شنوءة شنائي وهذا هو على اصل تميم الذي قدم
ان فعوله اذا انسب اليها فيعل فعلى قياسا على شنائي في النسبة الى شنوءة وابو العباس لا يرى ذلك ويقول
شنائي شاذ والنسبة الى فعوله عنده فعوئي والى عدوة عدوي وقد مضى الكلام في نحو قاس واذا النسب الى
خبيرة قلت خبوي وبحيثة اصلها فعيلة لانها تصغر حبيثاة اصلها حبيثة والهاء كسرة الياء الاولى على اللغة وادغموا
وصار لفظها كلفظ فعيلة لان الهاء ساكنة فلما كسرت قلبوا الياء كما يقلبون الى فعيلة عند فلما اجتمع الياء الثانية
وهي ضمة مثل عميرة اللفظ فيعال نحوي كما يقال عموري وتقول في النسبة الى فضي وقذي فضوي وقذوي
بضم الاول وذلك ان الاصل فيه فضوي وقذوي على فعول فلما قلبنا الواو ياء وكسرنا ما قبلها لتسلم الياء صار فضي
وقذي ثم كسروا فاء الفعل فاتبعوا الكسرة الكسرة فاذا نسبنا الى شية قلنا شيي فكسرنا اول اسم رجل واسم بلد لخفتها
الاولى وجعلنا الكسرة في الحرف الثاني فصحت فانقلبت الياء الاصل وتجوز ان تقول في النسبة
الى عربي عروي لانا حذفنا الياء الاولى فصار عربي مثل رمي وغازي فصار عرو فلما تحركت الواو وانفتح ما قبلها
قلبت ياء وتجوز ان تجعل مكان مفعول مفعيل فتقول عروي وقد قالوا حاري بحري وقد ذكرناه فيما مضى فاعرفه ان شاء الله

باب الاضافة الى كل شيء لامه او واوه وقبلها الف ساكنة خير من ذلك

وكان الحرف الذي قبل الياء ساكنا وما كان آخره واوا وكان الحرف الذي قبل الواو ساكنا ، وذلك نحو
طبي ورحي وعزي وتحو تقول طبيي ورحيي وعزوي وتحوي ولا تغير الياء والواو في هذا الباب لانه
حرف جرى صحيحا فاذا كانت هاء التانيث بعد هذه الياء آب فان غير احتلبوا فمن التاس من يقول تميري وشية
طبيي وشية ذبيي وشية فتيي وهو القياس من قبل انك تقول رحي وتحي فتجريه مجرى ساعة
ودرع وترس فلا تخالف هذا النحو كما تخالف اضفت الى الشيء ما ليس منه لانك اذا جعلت هذه
التاء في حكم الهاء جرت وليست منه هاء لان الهاء تبدل من الياء اذا لم يكن منها ولا يسوغ ان يكون
لحذفك ثم ما يسوغ ان يقال في امية اميي وجميع ما ذكرنا من هذا الباب يجوز في رحي
ان تقول رحوي وتحوي ، قال المفسر ، ما ذكره من ان ما كان من ذلك لاما في اللغة الثانية
اعلم ان ما كان من ذلك لاما في لغة من التانيث لا خلاف بينهم في النسب اليه نحو طبي ورحي وعزي وعزوي
ورحيي وعزوي وتحوي ولا تعتبر ما كان منه الياء من ذلك لان ما قبلها ساكن وهو منصرف وتجري في الاعراب
قبل النسب فاذا اردت ان تقول في امية اميي وجميع ما ذكرنا من ان كان هذا اولى ان يجري على الاصل فاذا كان في اخره
هاء كرمية وظبية وذبية وعزوة وتحوة فاهل الحجاز يجرون ذلك مجرى ما ليس فيه هاء فتقول في ظبية ظبيي
ذبيي وفي شية شيي وهو القياس عندك وقد حكى يونس ان اباعمرو كان يقول ظبوي في النسبة الى ظبية
تقول في عزوة عزوي وفي عزوي عزوي وبعضهم يقول جروة جروي وجروة هذا جرو من ضبة
من سمي جميع من الذكور والاناث بهذا الاسم كثير جمعه في العدد جرون بضم الجيم وهو جرون بن شيبان بن عمرو بن تميم وجرو بن
الحرث بن سعد العشيرة ، واما يونس فانه يقول ما كان في الهاء فتحة الحرف الساكن وهو الحرف الثاني فتقول في ظبية
ظبوي وفي ذبية ذبوي وفي فتية فتوي وحكى ابو زيد ذلك عن العرب فيما لم يسمع فيه ذبي وفي البطيحة
بطوحي وفيما لا تاء البطيحة انها حي من الازد وهي بنو سليم ارين وفاس يونس ايضا في عروة عروي وفتوة
بين فتوي وان الواو وقعت الياء ولم يجعل يونس لقوله شيء وقد انكر قوله جمهور اصحابنا الا الزجاج فانه كان يوافق
ويقول ان التغيير انما وجب فيه من اجل الهاء لان ما كان في الهاء اولى بالتغيير واقوى فاما احتجاج من نصر
قول يونس بان الياء واجبة له واختار القول الذي ذكرته عنه بعد الاحتجاج ليونس انه اقيس واغرب من قول يونس
قد فسر هذا من ذكرناه من اصحابنا بالالفاظ التي اوردها الخليل في الاحتجاج ليونس ونحن ان شاء الله
ايجوز ان كان قد سمع ، وحدثنا يونس ان اباعمرو كان يقول في ظبية ظبيي ولا
اسمع ان يكون في الصاد لانها اذا جاورت الياء وهي فعلة وهي اصل من شيء واما من قال
في ظبية ظبوي وفي ذبية ذبوي وفي فتية فتوي فانه انما شبهوها حيث دخلتها الهاء
بفعلة لان اللفظ بفعلة اذا اسكنت العين وفعلة من بنات الواو والياء سواء تقول لويت فعلة من بنات
الواو والياء لوية فلو اسكنت العين على ذلك لبنت لويا ولم ترجع الى الواو ،
معنى هذا ان ظبية كانه ظبيه وذبية كانها ذبيه وفتية كانها فتيه ثم اسكنوا فصار ظبيه كقولك في
فخذ فخذ وقالوا ذبية كما يقال في عبير عبيرة وفتية كما يقال في ابل اذا صار عبيه بعد الاسكان هاء تانيث في
لفظ ما كان على فعلة من الاصل وذبية اذا اسكنا الميم على لفظ فعلة في الاصل وفتية على لفظ فعلة من الاصل اذا انتهينا
في ذلك ردوه ناه الى الاصل لان ردنا الياء الى الاصل ثابت في الحقه لانا اذا نسبنا الى عبية او ذبية او فتية وقلنا
عبوي وجب فتحها وقلب الياء واوا في النسبة كما لو نسبنا الى عبية وجب ان نقول عبوي فتصير في اللفظ الخف

من عشي واذا بقيناها على التخفيف وذلك لو بنيت فعلة من دعا وتاب الواو لصارت بهذه المنزلة تقول في فعلة من
الغزو غزية ومن الرمي رمية فتصير كذلك وتاب الياء وتجعل الساكن منها على الكسرة لانها اصلة الاسكان ، قال
فاما اذا اخرها يعني اخر فعله نسبة اخرى يعني اخر فعلة جعلوا اضافتها يعني فعلة كاضافتها يعني فعلة وجعلوا
ذبية كفعلية وجعلوا فيه مزية فعلة هذا قول الخليل واجتجاجه ليونس وكان الزجاج يرد هذا القول ذبية
قال ليس الاسماء فعلة ورد عليه قسلة لانه ليس في الاسماء فعل الا ابل وزعم ان الاول اقيسها واعربها قال
هذا قول من يحكي من العرب بقالهم يتوضيء وتوضيء وفي الطير بطوقة وقد قالوا انوك يا عروة الا عروي
لان هذا لا يشبه اخرج اخر فعلة اذا اسكنت عينها ولا تقول في عدة الا عدوي لانه لا يشبه معناه
ولا فعلة ولا تكون فعلة وافعلة من بنات الواو فكذا ، ولا تقول في غزوة الا غزوي لان فعلة من بنات
الواو اذا كانت واجبة فعيل لم تكن فعلة وانما تكون فعلة ليست على فعل كما ان مسرة
على مسير لكان الحرف الذي قبل الواو يلزمه التحرك فلا يشبه غزوة وكذا اذا اضفت اليه جعلت تلك
الواو ياء كما فعلت ذلك بغزوة ثم يكون الاسم في تقديره بمنزلة فعلي من بنات الواو وفعلة من بنات
الواو التي ليست واجبة فعيل لحذفت الهاء لم تغير الواو لان ما قبلها ساكن يقوي ان الواو ياء لم تغير
في نحو غزوة وهو محكي من العرب حرزوني ، واما قوله في فعلة من بنات الياء في قاضية قاضوي ،
وفي غازية غازوي فانما قلب الياء واوا لانها ساكنة بعد فتحة فصارت كالتي في طويل وطوال ،
قال المفسر لانه خفف فقلبها ثم ادغم فصار قاضوي وغازوي ، واما قوله في فعلة من
الى الاصل في النسبة اليه على التخفيف فقلبنا ثم رددناه الى الاصل وانما رد الخليل واو غزوة الى الاصل
الياء الى الواو وفي الفرق بينهما انهم لو ردوها الى الاصل لصار فيه زيادة ثقل لا حاجة اليها لذلك لم يفعلوا ذلك
واذا كان قبل الواو ساكن تحرك في النسبة لان تقدير ذلك ورده لا يشبه خفة لان الواو حاجز
والسكون قبلها فلو رددنا تحركها فعل الواو وتحركها على اللفظ والواو وتحاها واذا كان كذلك ذهب الياء لان
الثاني منه ياء وجب قلب الاجر واوا فلما قلب الخليل غزوي وعدوي في قلب الخليل لان الاشبه
اخرج اخر فعلة اذا اسكنت عينها ولا تقول في عدة الا عدوي لانه لا يشبه فعلة ولا فعلة لا تكون فعلة من بنات
الواو وكذا ولا تقول في غزوة الا غزوي لان فعلة من بنات الواو اذا كانت واجبة فعيل لم تكن هكذا واذا لم تكن واو
كانت فعلة ليست على فعل كما ان مسرة ليست على مسير لكان الحرف الذي قبل الواو يلزمه التحرك ولم يشبه غزوة وكذا اذا
اضفت اليه جعلت سكان الواو ياء كما فعلت ذلك بغزوة ثم يكون الاسم في تقديره بمنزلة فعلي من بنات
الواو التي ليست واجبة فعيل لحذفت الهاء لم تغير الواو لان ما قبلها ساكن يقوي ان الواو ياء لم تغير
اما غزوة لو كانت على فعلة لكان حقها ان تكون غزية ولو كانت غزوة على فعلة كان حقها ان تكون غزية فلذلك لم يشتو
الخليل هذا على فعلة ولا فعلة ولو كان على فعلة بمنزلة العين على من لم يدخل هاء التانيث على فعل لم يستعملا
يغيرها هاء تانيث كما يقال لبنة وبسرة لوجب ان تقلب الواو ياء وذلك لانا اذا بنينا من الغزو فعل وجب ان
تقول غزى لانه غزو وقعت الواو وظرفا فقلبت ياء وكسرنا قبلها فاذا ادخلنا هاء التانيث على ما قدرنا فيه
هذا التغيير وجب ان تقول غزية ولا يجوز ان يكون غزوة وعدوة على فعلة والهاء قد دخلت على فعل لو
كانت فعلة سمينة في اصل الكلمة على التانيث والام واو وجب ان يقال غروة وعدوة كما يقال غروق وقلنسوة وما
معنى قولهم لو كانت فعلة ليست على فعل كما ان بسرة على بسر كان الحرف الذي قبل الواو يلزمه التحرك اذا كانت مثل بسر وبسرة قلت غزة وان خففت قلت غزة واذا لم يكن فعلة على فعل وجب ان يقال في غزوة
وعدوة وغزوة فهذا معنى قوله لكان الحرف الذي قبل الواو يلزمه التحرك يعني الفتحة ولم يشبه غزوة لان الواو في
غزوة قبلها راء ساكنة لا تضم وهذا معنى قوله وكذا اذا اضفت اليه جعلت سكان الواو ياء كما فعلت ذلك بغزوة يعني
انك لو بنيت فعلة على التانيث فقلت عروة ثم نسبت اليه لقلت عروي وذلك انك تحذف الهاء فيبقى عرو فتصير الواو
الياء فتصير عري ثم تضم الراء كما فعلت في عضد فتصير عروي كما لو اضفت الى عرو من حذفت الهاء وقلت لواو ياء
تنسب الى عرة فاما قلت عروي وانما قلت عروي وتقدير من حمله ما ذكرنا من قول الخليل في غزوة انه غزوي فتقول
لا طاقة لعروة من ان يكون فعلة على التذكير كبسر وبسرة او فعلة لو كانت في الكلام فعلة فلازمه ما هذين الوجهين
الياء والبس عروة كذلك لان ضم الواو او كسر ما قبل الواو على التانيث او على فعل في الاصل فاذا كان على فعلة في
الاصل فلا سبيل الى تحريك الراء لانها ساكنة في اصل بنيتها وتصير المنسوبة اليها كالمنسوبة الى جلية وقدية وما اشبه
ذلك فيقال قدري وجلي او يكون على فعلة بضم الواو وقالوا يوم التغيف ثم نسب اليوم لغيره وقد مضى الكلام في هذا
وقد ذكر ابو بكر ما ذهب اليه بعض من فسر كلام ابي الباب وقوع شيء في غير موضعه وهو قوله لان اللفظ بفعلة
اذا اسكنت العين وفعلة من بنات الواو سواء وان هذا الكلام وما بعده يحتاج الى ان يكون تحديد قوله لان هذا الا
لا يشبه اخرج اخر فعله فاعرفه وذلك ان شاء الله

باب الاضافة الى كل شيء لامه او واوه وقبلها الف ساكنة خير من ذلك

وذلك نحو سقاءة وصلاءة ونفاءة وشقاوة وعباوة تقول في الاضافة الى سقاءة سقاءى والى
صلاءة صلاءى والى نفاءة نفاءى كانك اضفت الى سقاء والى صلاء الا انك حذفت الهاء ولم
يخل ذلك بالبناء بعد الالف فابدلت الهمزة مكانها لانك اردت ان تدخل ياء الاضافة على فعال
او فعالة فان اضفت الى شقاوة وعباوة وعلاوة قلت شقاوى وعلاوى وعباوى و
ذلك لانهم قد يبدلون مكان الهمزة الواو لثقلها ولانها مع الهمزة مشبهة بآخر حمراء حين تقول حمراوى
حمراوان فان خففت الهمزة فقد اجتمع فيها انها تستثقل وانها مع ما يشبهها وهو الالف في
موضع الاعتلال وآخره كآخر حمراء فان خففت الهمزة اجتمعت حروف متشابهة كانهن ياءات وذلك
قولك في كساء كساوان وفي رداء رداوان وعلباء علباوان وقالوا في عداء عداوى وفي رداء ردا
فلما كان من كلامهم فيما استثقلوا ان يبدلوا الواو مكان هذه الهمزة في هذه الاشياء استثقالا لها
كانت الواو اذا كانت في الاضافة اولى لانهم قد يبدلونها وليست الاضافة اليها فاذا قدروا عليها
في الاسم لم يخرجوا ولا يقرون الى الياء لانهم لو فعلوا ذلك صاروا الى نحو ما كانوا فيه لان الياء تشبه الالف
تشبيهها بالهمزة فما اجتمع فيه اربع ياءات لانهم حينئذ تلك ياءات والالف شبيهة بالياء فيصير بمنزلة
ما كرهوا ان يفردوا الياء فيما قد يثقل ومالا فيه فكرهوا الياء كما كرهوا في حصى ورحى قال الشاعر
وهو جرير في بنات الواو ۞ اذا هبطن سماويا موارده ۞ من نحو دومة خبت قل تعريسى ۞ وا
دوطاء بمنزلة الياء التي من نفس الحرف واو كان مكانها واو كانت بمنزلة الواو التي من نفس الحرف
لان هذه الواو والياء جرتا مجرى ما هو من نفس الحرف ومثل السقاوى العلباوى ۞ وسالته
عن الاضافة الى راية وطاية وثاية وآية ونحو ذلك فقال اقول راءى وطاءى وثاءى وآءى
وانما همزوا لاجتماع الياءات مع الالف والالف تشبه بالياء فصارت قريبا مما تجتمع فيه اربع
ياءات فهمزوها استثقالا وابدلوا مكانها همزة لانهم جعلوها بمنزلة الياء التي تبدل بعد الالف
الزائدة لانهم كرهوها هنا كما كرهت ثم وهي هنا بعد الف كما كانت ثم وذلك نحو رداء ودعاء ومن قال
امية قال آيى ودراى يعني رمز لان هذه لام غير معتلة وهي اولى بذلك لانه ليس فيها اربع ياءات
ولانها اذا قلت قلت فان غيبت كما غيبت في عربى ولو ابدلت مكان الياء الواو فقلت ثاوى وراوى
وطاوى وراوى جاز كما قالوا شاوى فجعلوا الواو مكان الهمزة ولا يجوز مثل نفاية
سقاى تكسير الياء ولا تبدلها لانها ليست بمنزلة الياءات التي لا تعتل اذا كانت منتهى الاسم حالا
تعتل يا امية لم تكن فيها الهاء ومثل ذلك قولهم في ما يقول صيحى واذا اضفت الى
سقاية فكانك اضفت الى سقاء كانك لو اضفت الى بحل الاسم ثم قلت ذووى كما انك اضفت الى
ذو وى لو قلت سقاوى جاز فيه من جهة جواز سقاء وحولايا وبرد رايا مثل سقاية
لان هذه الياء لا تثبت اذا كانت منتهى الاسم والالف تسقط في النسبة لانها سادسة في حولايا وبردرايا
واعلم انك اذا اضفت الى ممدود منصرف فان القياس والوجه ان تقره على حاله لان الياءات لم تبلغ
غاية الاستثقال ولان الهمزة تجرى على وجوه العربية غير معتلة مبدلة وقد ابدلها ناس من العرب
كثير على ما فسرنا فجعلوا مكان الهمزة واوا واذا كانت الهمزة من اصل الحرف فالابدال فيها جائز
كما كان فيما كان بدلا من واو او ياء وهو فيها قبيح وقد يجوز اذا كان اصلها الهمز مثل قراء ونحو
قال المفسر اعلم ان هذا الباب على ضربين احدهما يلزم الياء فيه اذا سقطت الهاء ان تقلب همزة نحو سقاية
وعظاية ودرحاية وصلاية وما اشبه ذلك ولولا الهاء لقيل سقاء وصلاء ودرحاء كما قيل علباء وابدل الياء
في هذا الباب يلزم فيه في النسبة اليه قلب الياء همزة فيقال سقائى وصلائى وفي النسبة الى نفاية نفائى كانوا
يقدرون الهاء فقلبنا همزة ثم ادخلنا ياء النسب فصار بمنزلة النسبة الى رداء وعلباء ويجوز قلبها لك
واوا كما جاز في النسبة كقولهم كساء كساوى وكساوان وبهمزه رداء رداوى ورداوان وعلى ذلك قيل في الياء
الياء شاوى قال الشاعر ۞ لا ينفع الشاوى فيها شاته ۞ ولا حماراه ولا علاته ۞ والضرب الثاني ما كان ترفع
الياء فيه طرفا بعد الف لا تقلب همزة كقولهم راى جمع راية وثاى جمع ثاية وطاى في جمع طاية وآى جمع آية
فهذا الضرب اذا نسبت اليه كان لك فيه ثلاثة اوجه ان شئت همزت فقلت راءى وطاءى وثاءى وان شئت قلبت الهمزة
واوا فقلت راوى وطاوى وثاوى واوى وان شئت تركت الياء على حالها ولم تغيرها فقلت رايى وطايى
وثايى وآيى فاما من همز فلان الياء وقعت بعد الف وكان حقها ان تهمز قبل النسبة وتعل ولكنهم صححوها
وهي ثالثة فلما نسبوا اليها وزيدت ياء النسب ولزمت الكسرة الياء الاصلية ثقلت وردوها الى ما كان يوجبه
القياس من الهمزة واما من قال راوى وآوى وطاوى فانه استثقل الهمزة بين الياء والالف وهي تستثقل لان
الهمزة من مخرج الالف والياء قريبة من الالف فجعلوا مكانها حرفا يقاربها في المد واللين

وتقاربهما في الحكم وهو الواو ومن اجل ذلك الزموا الواو ما كانت همزته للتانيث في التثنية والنسبة والجمع بالالف
والتاء فقالوا في التثنية حمراوان وشقراوان وفي الجمع بالالف والتاء خضراوات وبرقاوات وفي النسبة
حمراوى وخضراوى واما من قال رايى وطايى فانه اثبت الياء فانما اثبتها لان قبل الياء صحيحة تجرى بوجوه الاعراب
قبل النسبة كما في ظبى وضبى فلما كانت النسبة الى ظبى ظبيى من غير تغير الياء كان رايى كذلك واذا كان مكان
الياء في جميع ما ذكرنا واو لم تغير عن الواو البتة واقرت واوا فقيل في النسبة الى شقاوة وعباوة وعلاوة
شقاوى وعباوى وعلاوى وذلك انا كنا نفر الى الواو فيما كان لفظه همزة فاذا ظفرنا باللفظ واوا لم نعدل عنه
الى لفظ آخر ومثل ذلك النسبة الى واو تقول هذه قصيدة واوية ۞ قال جرير في بنات الواو
اذا هبطن سماويا موارده ۞ من نحو دومة خبت قل تعريسى
ولا يكون مثل سقاى بالياء من غير همزة لان هذه الياء لا تثبت مفردة كما تثبت ياء آيى وراى الا انهم اجازوا
دوقضى قصيى وفي امية اميى لان هذه الياء يكون بها مفردة وان كانت ثقيلة وان كانت مفردة لما نزعوا الهاء
بمنزلة سقاء مفردا وقلبوها همزة كما انهم لو نسبوا الى رجل اسمه ذو جمة لقالوا ذووى لانهم يجدون ذوجمة وينسبون
الى ذو مفردا فيقال في النسبة اليه ذووى على قياس ما ذكرناه في سقاية وكذلك النسبة الى حولايا وبردرايا ان شئت قلت
حولائى بالهمزة وبردرائى وان شئت قلت حولاوى وبردراوى لانك تحذف الالف الاخيرة فتبقى الياء طرفا بعد
الف فتقلبها همزة وتجريها مجرى سقاءى ولو كانت الهمزة اصلية طرفا بعد الف ونسب اليها جاز فيه الوجهان ايضا كقولك
في النسبة الى قراء ووضاء واصلهما من قرات ووضوء الرجل يجوز ان تقول قرائى وقراوى
باب الاضافة الى كل اسم آخره الف مبدلة من حرف من نفس الحرف اذا كان على اربعة احرف
وذلك نحو ملهى ومرمى واعشى واعمى واعيا فهذا يجرى مجرى ما كان على ثلاثة احرف وكان آخره الفا مبدلة
من حرف من نفس الكلمة نحو حصى ورحى وسالت يونس عن معزى وذفرى فيمن نون فقال هما بمنزلة ما كان من
نفس الكلمة كما صارت هذه حيث نصرف بمنزلة ما هو من نفس الحرف في الاضافة في النسبة ولا يكون ابدا الا واوا ذا من
وسمعنا العرب يقولون في اعيا اعياوى وقالوا اعيا من العرب بن خزيمة فقالوا اعياوى وكذلك سمعنا
العرب تقول وكذلك نحو مرمى وملهى واعشى واعمى واعيا وذلك يجرى مجرى حصى ورحى وما كان ملحقا به لان هذه
الالف فيه زائدة للالحاق فهو بهذه المنزلة تقلب الالف فيه واوا اذا انسب فتقول في ملهى ملهوى وفي اعشى اعشوى
وفي احوى احووى وكذلك سمعنا من العرب من يقول سمعناهم يقولون في اعيا اعياوى وفي كتاب سيبويه اعيا
من العرب من جرم والمعروف عند اهل النسب ان اعيا من بني اسد وهو اعيا بن طريف بن عمرو بن قعين بن الحرث بن
ثعلبة بن دودان بن اسد وفي هذا الباب وجوه اذكرها بعد ذكر الباب الذي يليه ۞ ان شاء الله ۞
هذا باب الاضافة الى كل اسم كان آخره الفا لا تنون وكان على اربعة احرف
وذلك نحو حبلى ودفلى فاحسن القول فيه ان تقول حبلى ودفلى لانها زائدة ولم تجئ لتلحق بنات الثلثة
ببنات الاربعة فكرهوا ان يجعلوها بمنزلة ما هو من نفس الحرف وما اشبه ما هو من نفس الحرف والواو والياء
ومنهم من يقول دفلاوى فيفرق بينها وبين التي هي من نفس الحرف وان تلحق هذه الالف فتجعل كاخرها
لا يكون آخر الا زائدا غير منون نحو حمراوى وصحراوى وهذا الضرب لا يكون الا هكذا فبنوه هذا البناء ليفرقوا
بين هذه الالف وبين التي من نفس الحرف وما هو بمنزلة ما هو من نفس الحرف فقالوا في دفنا دفناوى وفي دنيا
دنياوى وان شئت قلت دنيى على قول من قال حبلى ومنهم من يقول حبلوى فيجعلها بمنزلة ما هو من نفس
الحرف وذلك لانها واو زائدة ساكنة مبنى عليها الحرف وزاد الحرف في العدة والحركة والسكون كما هي فيه
بها كانهم يشبهونها بالشىء الذي هو من نفس الحرف في هذه المواضع فان قلت في مثل سلمى ثم ابدلك ما جا
كان حبلوى بالنسبة كما قالوا مدارى فرداوا بها على ما لم يخالف في عذارى في نحو ما بين معالى وكما تستوى الزيادة
فيها الثقيلة في الذى من نفس الحرف اذا كانت كلها احرف منها خامسة ولا يجوز ذلك فيها لان ثقلها واشباهها
ليست تستعمل في ابتداء على الشيء الحرف فلا تجد فيها ما هو مجرى فلا يكون حمرويا ولكن تجرى لانها
علامة وجاوزت زنة ملهى فصارت بمنزلة جارى لتتابع الحركات ويقوى ذلك انك لو سميت امراة بذكرى
لم تصرفها كما لم تصرف عناق والحذف في بعدى لجود ادحاجى مالى لانها زائدة واما حبلى فالوجه فيها
ما قلت لك قال الشاعر كانما يقع البصرى بينهم ۞ من الطوائف الاعناق بالوذم ۞ يريد البصرى
بصرى وذلك حبلى ودفلى فاحسن القول فيه ان تقول حبلى ودفلى لانها علامة تانيث زائدة وهي تشبه هاء
التانيث فلم تجئ لالحاق بناء ببناء فيكون بمنزلة الاصلى وقالت العرب سلى سلمى وقد كان سلى قبيلة من جرم وهم
باليمامة مع بني هزان بن عنزة وهذا هو الوجه الجيد وقال الشاعر في النسب الى بصرى موضع تنسب اليه السيوف
كانما يقع البصرى بينهم ۞ من الطوائف والاعناق والوذم
ومنهم من يقول في النسب الى ما آخره الف زائدة للتانيث كحمراوى وصحراوى فيقول دفلاوى وقالوا

في هذا دهناوي وقالوا لا دعاد بعاوي والاقيس في شيء على قولهم سلمي ومنهم من يقول حبلاوي فيشبه الالف
من حبلى بالالف من ملهى وذلك للشبه وحبر في حبلى وبابها حبلاوي ثم حبلاوي وفي باب ملهى لغة
اوجبا ايضا الجواز كما سلهاوي وجواز سلهاي لشبهها بحبلى كما قالوا لامداراة وهو مع بدرى فحاولوا بها على جمع حبالى
وهو جمع حبلى اذا خلوا بعضا على بعض شبيها وسيجيء ان بعضهم اجاز فيها حبلاوي على حباجبلاوي واما جمزى فلا يجوز
فيها الا حذف الالف لانه لا حد قولين جاز وما دا نسبوا اليها يقولون جمزي والقول الاخر كان لا يرى
قولا لحركان لحقها بحكم ما عدته اربعة احرف سوى الف التانيث لانرى انا لو سمينا المرأة بقدم لم نصرفها وان
سمينا رجلا بقدعد صرفنا فصارت قدم بمنزلة عمر وعطاء وكذلك صارت جمزى بمنزلة حبلى ولم تكن بمنزلة
جبلى وسكرى يجوز فيه الالف بها والياء حباري وما كان عدته مع الالف خمسة احرف فصاعدا اذا كانت
الالف مقصورة في اخرها اصلية كانت او زائدة للتانيث وعشرون ان تحذف وعشرون ان تحذف وذلك ان سألت الله

باب الاضافة الى اسم ان الف فاكثر على خمسة احرف

تقول في حباري حباري وفي حاري حاري وفي قرمزي قرمزي وكذلك كل اسم كان آخره الفا
كان على خمسة احرف وما ان يونس عن مرامي فانه لم يرامي جعلها بمنزلة الزاي وفي قولك في رامي
لمن يحبا روي كالحاري ولو قلت في الف مقصورة مفعولي وهذا لا يقوله احد
انما يقولون مقاولي كما تقول في بشرى بشيري فاذا استوى بمن فيه زيادتا وبين الالف زايد
حبلى لم يجز الا ان تجعل ما كان من نوعها حرف اذا كان حباري بمنزلة حباري وان فرقت بين الزايد
وبين الذي من نفس الحرف دخل عليك ان تقول في تعشر تعشري لان العين من تعشر هي
ما هو من نفس الكلمة فان لم تقل ذا واخذت بالعدة وقدرت انهما يستويان وانما الزموا ما كان
على خمسة احرف فصاعدا الحذف لانه حين كان بازاء الاسم بزنة ما الف سنة كان الحذف فيه
جيدا كما كان الحذف فيما كانت الفه من نفسه فلما كثر العدد كان الحذف لازما فكان من كلامهم
ان يحذفوه في المنزلة الاولى واذا ازداد الاسم ثقلا كان الحذف اللزم كان الحذف لزيادته الزم
حين اجتمع تغييران فاما المدود مصروفا كان او غير مصروف كثر عدده او قل فانه لا يحذف وذلك
قولك في حنفساء حنفساوي وفي خرنباء خرنباوي وفي كاهور ملاء كاهور ملاوي وذكر ان الاخير
الاسم لما تحرك وكان حيا بعد خلا المد والمنتهى الرفع صار بمنزلة سلامان وذعفران وكالواو اخير
الذي من نفس الحرف نحو اخر بحام واشيباب فصارت هكذا كما صار آخر معزى حين نون قولك
آخر سوء فاما فصل بينهما كما فعل حذفوا الالف لانها ساكنة لا يعتد بها حاجز ولا لبس فيحذفوا كما حذفوا
تاء ربعة وحنيفة ولو كانت الياء متحركة لم يحذف لان المتحرك كالساكن الذي بعده كما حذفوا الساكن
حيث اضطروا اليه فاما جعلوا الياء في الاضافة عوضا وفي الالف اضعف بذهاب تحركه حرف ساكن
فاما في معايفة كما عايفت فانما ابقوا حاجبة ياء الاضافة لئلا يلتبس بمعايفة على قولك اخرج في المسجد
وستعرف للسطر وقع لبست الساكن سواء نحو اضرب زيدا ان شاء الله ● ولو اضفت الى عشير وهو الرباب او
حبل الاتوءة جرى مجرى خيبر ● وذعر ونمر لان سقى بمنزلة معز وعطى بمنزلة مرامي لا يحذف
اخره وان جعل ذلك فهو سبيله ان يجيز في عيدي عيدوي كما جاز ذلك في حبلى حبلوي فان جعل
النون بمنزلة حرف واحد وجعل زيدا بمنزلة معز وعطاء فهو سبيله لان سقى بمنزلة معز عندهم
ندسلم ان بشرية وبجعل المد بمنزلة حرف واحد فيه والنون الاولى بمنزلة حرف ساكن ظاهر وكذلك
عجرفي بناء البشر يدة بمنزلة فاما المشربون عجرفي فمن العرب من يقول حراوي ومنهم من يقول حراي
لا يحذف الهمزة [illegible] الا يحذف منه شيء وبدلا لواو كان الهمزة لغير هوا بمنزلة وبان المنون الذي هو من نفس الحرف
وما جعل بمنزلته وذلك لقولك في ركنا وذكريا وحبرو وكاهور وكاهل اعلم ان كل اسم في آخره الف
مقصورة وهي على خمسة احرف او ستة فان الالف تسقط اذا نسبت اليه سواء كانت الالف اصلية او زائدة
للتانيث وسيرد الثاني فاما ما كانت الالف فيه اصلية فنحو مرامي ومعزى ومسند يقول في النسبة الى مرامي
ومسندي واما ما كانت الالف فيه زائدة للتانيث فهو متفقي وهبري وحباري تقول حباري وحاوي وما
كانت الالف فيه زائدة لغير التانيث نحو حبنطى وقبعثرى لانها تحذفها النون وهي زائدة غير
التانيث تقول فيها حبنطي وقبعثري فاما وجب سقاط هذه الالف انها ساكنة والياء الاولى من ياء
النسبة ساكنة وقد كثرت احرف فباجتماع ذلك ما وجب سقاطه وبما يسهل حذفها وبقوتها انهم قد حذفوا احدى
هو على اربعة احرف كقولهم في جمل جملي وفي عمل عملي فاذا كان يجوز حذفها بما قلت حروفه لزم فيما كثرت
حروفه ونحو هذا ذلك ايضا حذفهم الياء الساكنة من ربعة وحنيفة وقالوا ربعي وحنفي ولا خلاف بينهم

في ذلك الا ان يكثر على خمسة احرف والالف اصلية وقبلها حرف مشدد نحو قولهم سني ومعتي ومعاي وما
اشبه ذلك فان يونس جعل المتى وما اجراه بمنزلة معطى وهو قول ضعيف لان الادغام بزنة ما ليس بمدغم
وهو حرف ان الوزن الاول منهما ساكن وقد يشبه بلدم يونس ان يقول في عيدي عيدوي كما جاز حبلى
حبلوي واما الوزن ذلك لان يونس كان يعرف بين الالف في سقى وعبد في لانها في سقى اصلية وفي عبد
للتانيث فيقال له ان كان يسقى من اجل الادغام بمنزلة معطى فينبغي ان يصير عبدي بمنزلة بكري وحبلى
جاز في بكري حبلى حبلوي وبكروي ان يجيز في عبدي عبدوي والزمه بشبوه لما جاء اسم مؤنث
على بناء معاذ او جذب او حضل وما اشبه ذلك فصار بناء بمنزلة لا تحمل الدرهم كحرف واحد
فصار كرجل سماه بقدم واذن وقذ وافهم يونس ممن يرضى في عالم بكر بذلك ان تقول مرامي وانما المدود
مصروفا كان او غير مصروف للتانيث او غير التانيث فانه لا يسقط للنسبة فما كان منه للتانيث قلبت الهمزة فيه
واوا كقولنا في خنفساء خنفساوي وفي صحراء صحراوي وفي معيراء معيراوي وما كان لغير التانيث
وهو مصروف او سمي مؤنث فلم يصرف للتانيث والتعريف فان النسبة اليه بالهمزة وبالواو ايضا كقولك في النصب
الى حمراء حمراوي وان شئت قلت حمرائي واخبج بشبوه لبناء المدود فقال لان آخر الاسم لما تحرك وكان حسنا
بخلاف الرفع والنصب الجر صار بمنزلة سلامان وذعفران وكالواو الذي من نفس الحرف نحو اخر بحام واشيباب
فصارت هكذا كما صار آخر معزى حين نون فان لم يرد ان يكن حروف معتورا وما جرى
مجراها اذا كان آخر بمنزلة كالابوجب سقاط شيء بنيتها كما لم يجب سقاط شيء بنيتها كما لم يجب سقاط الواو
وكالا جاز سقاط ياء من آخر بحام واشيباب ان ظالت حروفه لانا نقول سلامان واحر بحامي وفصل بين
هذا وبين ما كان آخره مقصورا الا يكون آخر المقصور في سقوطه اذا لقيه ساكن بعده كالواو وبعجفة
الساكنة حين قرأ اذا تحركت الالف لم تسقط كالنسبة الى معيرة وهو الفرار وحبل وهو ضرب من النبات تقول في النسبة
وبعيرى كما تقول في الحبري والمدود المحرك كالياء في عشير المتحركة وانما اراد بشبوه بهذا انه قد يكون للمتحرك
فوق ما كان من عدد في الموضع الذي يسقط فيه الساكن فمن المدود الذي تكثر حروفه ولا يسقط للنسبة

فوكلك وذكريا وزكريا وحبرو وكاهور وكاهل

هذا باب الاضافة الى بنات الحرفين

اعلم ان كل اسم على حرفين ذهبت لامه ولم يرد في تثنيته الى الاصل ولا في الجمع الى الواو وكان اصله
فعل او فعل او فعل فانك فيه بالخيار ان شئت تركته على ما كان عليه وان شئت رددت اليه ما ذهب منه
فرددت اليه ما حذف منه فصار الاسم غير مردود الا في التثنية والجمع الذي على حده فتكون للمحذوف
فوق ما كان من عدد في الموضع الذي يسقط فيه الساكن فمن المدود الذي تكثر حروفه ولا يسقط للنسبة

غدوا أو بدعا قال الشاعر

وما الناس إلا كالديار وأهلها ۞ بها يوم حلوها وغدوا بلاقع

ويد ودم على مذهب سيبويه فعل ويستدل عليهم بقولهم أيد وإنما هي أفعل وأفعل جماع فعل كقولهم كلب وأكلب ودم أوله مفتوح وليس لنا أن نثبت في اسم حركة لم يقم الدليل عليها وجرح أصله فعل لأن أصله جرح وتصغيره جريح وجمعه أجراح فإذا نسبنا إليه على رد الذاهب قلنا جرحي وإنما ألزمنا الفتح الحرف الثاني وإن كان ساكنا في أصل البنية لأن الحرف الثاني كانت الحركة له لازمة للإعراب فلما ردوا الحرف لعلة الحروف فإذا ردوا ما لم يكن فيه من أجل الكلمة وجب أن يزيلوا ما هو فيه من الحركة وهو تحرك الحرف الثاني والفتحة أخف الحركات فإن قال قائل فكيف ينسب إلى رب المخففة قلت ربي بالإدغام فإن قال فقد كانت الباء متحركة قبل أن ترد الباء الثانية فينبغي أن تدعها على حركتها فتقول قيل له إنما كره ذلك من أجل التضعيف فهو مستثقل كما استثقل ردد فأدغم وقد نسبوا إلى قرة وقالوا قرشي من عبد القيس فالواقوي لأن أصله قرة وخففوا ثم ردوا في النسبة فادعوا الا ترى أنهم قالوا شديد وشديدة وشديدي أيضا كراهة أن يقال شددي إذا أحدثوا الياء وأكرهوا أن يكون كذلك

هذا باب ما لا يجوز فيه من بنات الحرفين إلا الرد

وذلك قولك في أب أبوي وأخ أخوي وفي حم حموي فلا يجوز إلا ذا من قبل أنك ترد من بنات الحرفين التي ذهبت لاماتهن إلى الأصل ما لا يخرج أصله في التثنية ولا في الجمع بالتاء فلما أخرجت التثنية الأصل لزم الإضافة أن تخرج الأصل إذ كانت تقوى على الرد فيما لا يخرج لام في تثنية ولا جمع بالتاء فإذا ردت الأضعف فهي ما كان في الأقوى أرد واعلم أن من العرب من يقول هذا هنوك ورأيت هناك ومررت بهنيك وتقول هنوان فتجريه مجرى الأب فمن فعل ذا قال هنوان برده في التثنية والجمع بالتاء هنوات وفيمن قال هنوات فقول هنوات فإذا أضفت قلت هنوي وهنوي والعلة مثل العلة في أب وأخ ونحوهما ومن جعل سنة من بنات الهاء قال سانهت فهي بمنزلة شفة تقول شفهي وسنهي وتقول في عضة عضوي قال الشاعر

هذا طريق يأزم المآزما ۞ وعضوات تقطع اللهازما

ومن العرب من يقول عضيهة يجعلها من بنات الهاء بمنزلة شفة إذا قالوا ذلك وإذا أضفت إلى أخت قلت أخوي هكذا ينبغي أن يكون على القياس وذا القياس قول الخليل من قبل أنك لما جمعت بالتاء حذفت تاء التأنيث كما تحذف الهاء ورددته إلى الأصل فالإضافة تحذفه كما تحذف الهاء وترده إلى الأصل وسمعنا من العرب من يقول في الجمع هنت هنوات قال الشاعر

أرى ابن نزار قد جفاني وملني ۞ على هنوات كلها متتابع

وهي بمنزلة أخت وأما يونس فيقول أختي وليس بقياس اعلم أن كل ما كان على حرفين والساقط منه لام الفعل وكانت اللام الساقطة ترجع في التثنية أو الجمع بالألف والتاء فإن النسبة إليه ترد الحرف الذي لا يجوز غير ذلك وأما ما يرجع في التثنية فقولك في أب أبوان وأخ أخوان وأما ما يرجع بالألف والتاء فقولك في سنة سنوات فإذا نسبت إلى أب أو أخ أو سنة قلت أبوي وأخوي وسنوي لا يجوز غير ذلك وإنما وجب رد الذاهب لأن النسبة قد ترد الذاهب الذي لا يعود في التثنية كقولك في يد يدوي وفي دم دموي وأنت تقول يدان ودمان فلما وجدنا النسب على رد ما لا ترده التثنية صارت أقوى من التثنية في باب الرد فلما رد التثنية الحرف الذاهب كانت النسبة أولى بذلك وقد يرد الشاعر مضطرا الذاهب من يد ودم قال

ولو أنا على حجر ذبحنا ۞ جرى الدميان بالخبر اليقين

وقال

يديان بالمعروف عند محرق ۞ قد يمنعانك أن تضام وتضهدا

واعلم أن من العرب من يقول هذا هنوك ورأيت هناك ومررت بهنيك وتقول في التثنية هنوان وإذا أفردت قلت هن يا فتى وإذا جمع المؤنث قالوا هنوات فمن قال هنوات لزمه في النسب هنوي لا غير قال الشاعر

أرى ابن نزار قد جفاني وملني ۞ على هنوات كلها متتابع

ومن قال هنان في التثنية وهنات في الجمع فأنت في النسبة مخير إن شئت رددت فقلت هنوي وإن شئت لم ترد فقلت هني كما قلت في يد يدي ويدوي وتقول في النسب إلى أخت أخوي وذلك أن العرب ردته في الجمع بالألف والتاء إلى أصلها فقالوا أخوات فوجب من أجل ذلك أخوي وكان يونس يقول أختي وذلك قياس عند سيبويه وإن استقصى ذلك قال المفسر ومن جعل سنة من بنات الهاء وقال سانهت فهي بمنزلة شفة يقول شفهي وسنهي وتقول في عضة عضوي على قول الشاعر هذا طريق يأزم المآزما وعضوات تقطع اللهازما ومن العرب من يقول عضيهة يجعلها من بنات الهاء بمنزلة شفة إذا قالوا ذلك هذا كلام سيبويه على ما ذكرته لك وقد قال في الباب الذي قبل هذا في شفة شفي وشفهي لأن الهاء لا ترجع في التثنية ولا في الجمع الذي بالألف والتاء فصارت مخيرا في الوجهين كالمخير في يد ودم وتكلم على هذا أن يقال في سنة على قول

من قال السنهات بالوجهين جميعا سني وسنهي وكذلك في عضة في قول من قال العضة عضي وعضهي لأن الهاء لا ترجع في تثنية ولا جمع ولا يقال سنهات ولا عضهات

هذا باب الإضافة إلى ما فيه الزوائد من بنات الحرفين

فإن شئت تركته في الإضافة على حاله قبل أن تضيف وإن شئت حذفت الزوائد ورددته ما كان له في الأصل وذلك ابن واسم واست واثنتان واثنان وابنة فإذا تركته على حاله قلت اسمي واستي وابني واثني واثنتي وحدثنا يونس أن أبا عمرو كان يقوله وإن شئت حذفت الزوائد التي في الاسم ورددته إلى أصله فقلت سموي وبنوي وستهي فإنما جئت في است بالهاء لأن أصلها الهاء الا ترى أنك تقول الأستاه وستيهة في التحقير قال المفسر هذا الباب يشبه ما كان على حرفين مما حذف آخره ولم يرجع في التثنية ولا في الجمع بالألف والتاء وذلك ابن واسم واست واثنان وابنة فإذا تركته على حاله قلت ابني واسمي واستي واثني في الاثنين والاثنتين وإن شئت حذفت الزوائد التي في الاسم ورددته إلى أصله والزوائد هي ألفات الوصل التي في أوائل الاسم فقلت بنوي وسنهي وسموي وفي كلا الذي منه قرأت سموي بفتح السين قرأت أن يكون سموي أو سموي لأنه يقال اسم وسم في هذه الأسماء جعلت زيادة الألفات في أولها عوضا من المحذوف فإذا لم يرد شيئا لأن الذاهب عوضه باق وإذا حذفت رددت الأصل الذاهب وإنما جئت بالهاء في ستهي لأن لامها هاء الا ترى أنك تقول الأستاه وستيهة في التحقير وتفتح الحرف الذي قبل آخره لأن الحركة كانت تقع عليه وقد مضى الكلام في هذا قال وتصديق ذلك أن أبا الخطاب كان يقول إن بعضهم إذا أضاف إلى أبناء فارس قال بنوي وزعم يونس أن أبا عمرو كان يقول ابني فيتركه على حاله كما ترك دم قال وأما الذين حذفوا الزوائد وردوا فإنهم جعلوا الإضافة يعني النسبة تقوى على حذف الزوائد كما تقوى على الرد وقد ذكرت العلة في هذا في دم وإنما قويت على حذف الزوائد لقوتها على الرد فصار ما ذهب منها ولم يكونوا ليحذفوا فلا يردوا الاسم فقد ردوا ما ذهب من الحروف إلا ما كان إذا حذفوا شيئا الزوائد رد ولم يكونوا ليردوا الزيادة فيه لأن إذا قويت على رد الأصل قويت على حذف ما ليس من الأصل قال وسألت الخليل عن الإضافة إلى بنت فقال إن شئت حذفت الزوائد فقلت بنوي كأنك أضفت إلى ابن وإن شئت تركته على حاله فقلت بنتي كما قلت بني وابني وهذا قياس من الخليل لكلام العرب قال واعلم أنك إذا حذفت فلا بد من أن ترد لأنه عوض وإنما هي معاقبة وقد كنت ترد ما على حرفين ولم يحذف منه شيء فإذا حذفت منه شيئا ونقصته منه كان العوض لازما وأما بنت فإنك تقول بنوي من قبل أن هذه التاء التي للتأنيث لا تثبت في الإضافة كما لا تثبت في الجمع بالتاء وذلك لأنهم شبهوها بهاء التأنيث فلما حذفوا وكانت زيادة في الاسم كتاء سنبتة وتاء عفريت ولم تكن مضمومة إلى الاسم كالهاء يدلك على ذلك سكون ما قبلها جعلناها بمنزلة ابن فإن قلت بنتي كما قلت بناتي فإنه ينبغي له أن يقول بنتي في ابن كما قلت في بنوي وإنما الرد هنا الرد لأنها قد ترد ولا حذف فالتاء يعوض منها كما يعوض من غيرها فحذفك كلها ونقصانه كأخوي وشتوي وبنتان وأما يونس فيقول شتي وينبغي له أن يقول هنتي في هنت لأنه إذا وصل فهي تاء كتاء التأنيث وزعم الخليل أن من قال بنتي قال هنتي وهذا لا يقوله أحد واعلم أن ذيت بمنزلة بنت وإنما أصلها ذية على مثال بنت وبذلك علمنا اللفظ والمعنى في قولك هنت وذيت مثله في بنت لأن ذيت يلزمها التثقيل إذا حذفت التاء لم تبدل واوا كما كانت تفعل بحذف التاء من بنت وأخت وإنما ثقلت كتثقيلك كي اسما وزعم أن أصل بنت وابنة فعل كما أن أخت فعل يدلك على ذلك أخوات وأخوك وقول بعض العرب منها عوض من أخت وبهذا جاء فعل في قولهم الإضافة ...

الاضافة الغاء لحاء بعضهم يردونها الجميع بالتاء وهذا دليل على ان الاضافة لا تقوى حيث لم يردوا بعضهم الجميع بالتاء فان قلت اضع الغاء في آخرها ولم يجز ولو جاز اذا جاز ان تضع الياء والواو واذا كانت لاما في اول الكلمة اذا صغرت الازم ها وايكل شيء من هذين التحقير على اصله وكذا قولك يونس ولا نعلم احدا يوثق بعلمه قال خلافا لمن ذكر وتقول في اضافة الى شيء وشوي لم تكن العين كاللام اذا قلت مهي فلا تركت الكسرة على حالها جاز تحرى تحوي واما الحذف لواو وهنا كالحذف في عدة حيث جعلتها اسما للتسمية الاسماء لانك جعلت الحروف على هذا الاسماء في كلام العرب واما شية وعزة وفعلة لو كان من لفظ الاسماء وفعلة لم يردوا الواو وكانوا يحذفوا في الوجة والوجهة والوشية واشباهها وستري ذلك في باب ما لا يعرف الا الكسرة واما القوا الكسرة فيما كان محذوفا منه الواو وطرحوا كسرتها على الغاء وذلك يجوز عدة واصلها وعدة وشية واشباهها وشبهة لحذفوا الواو وطرحوا كسرتها على العين وكذلك اخواتها قال ابو الحسن الغالب ان تكون العين في كلامهم اذا اردت الواو في عدة واردت ان تبني الى حد تكون عليه الاسماء كما ردوا ولي الى ولي ذو فاذا كان اصله فعل وذم انما ردوا واما ذهبة فحذفت بجملة الحرف وقد يجوز ان لا يرد في ذم ولا يجوز شية ولا الواو الا الرد وقال ابو عمر والرد في شية لا بد منه لانه يبقى الاسم على حرفين

فاما المنسوب

هذا الباب يشتمل على شيئين احدهما ما ذهب فاء الفعل منه وكلامه لحرف صحيح نحو قولك عدة وزنة وما اشبه ذلك والآخر ان يكون لام الفعل منه ياء كقولهم دية وشية فاما لام الفعل منه صحيحة فانه لا يرد اليه الذاهب كقولهم في النسبة الى عدة عدي وفي زنة زني ولم يردوا الذاهب لعلة من العلل التي ذهب بها كان تغيير يدخول النسبة كتغيير لام الفعل وبنية لا يجوز ان يزيد حرفا في موضع اللام لم يكن اصل الكلمة الا ترى انك اذا صغرت ما ذهب منه فاء الفعل رددت الذاهب فعلنا وعيلة وعدية ووزينة وبهذا ذهب سيبويه لم يردوا شيء فاء الفعل مما ذهب منه في الجمع الغاء وفي النسبة كما ردت فيما ذهب منه لانه فقالوا في عضة وسنة عضوات وسنوات وفي اخ واب اخوان وابوان فدل ذلك على ان الغاء لا ترد ولا تعلم في ذلك خلافا فان كان اللام ياء فان الضرورة توجب رد الذاهب وذلك لان النسبة الى شية وهنة شوي وهوي فاصلها وشية وهوية والياء كسرت الواو على ما بعدها وحذفت لان الفعل قد اعل بحذف منه الواو فلو بعد وبين ردوا الواو لصار المصدر من جهة كسرة الواو ولو كانت الواو مفتوحة لم تعل الا انهم قالوا الوية والوجة والوجهة فانسبت الى شية وقد تحرك حذف الهاء للنسب بقي الحرف من الياء وما آخر فان الثاني منهما من حروف المد واللين فوجب ان يرد ما ذهب منه وهو الواو المكسورة فصار وشي فصحت الشين كما قلنا في عوي وشجي عموي وشجوي وقال ابو الحسن الاخفش يرد الكلمة الى اصلها وهي فعلة فيكون في شية من شيت اي فيصير وشي كما لو نسبنا الى الطبية وهنة قلنا طبي وهني وقوله بسيبويه اولى لان الشين تحركت ولم تجمع الى ما قبل الياء كما اجمعنا الى آخر فردنا الحرف لان الضرورة لم توجب كسر ما قبل حروف المد والين فبقي الياء في على حالها ويقوي ان اصله فعلة وطرحهم الهاء منهما في موضع واحد وكان ابو العباس يذهب الى قول الاخفش ان الشيء اذا رد ما ذهب منه وجب ان ينسب اليه على ما ذهب اليه الاخفش عدوي بتسكين الدال لان الاسم عنده عدو وقد اختلفوا في دم وقد ذهب منه بعض حروفه فبعضهم يحركه بالفتح وبعضهم يسكن العين وكذلك ذهب الاخفش وكان ابو العباس يذهب الى ان فعلا يقولهم دمي مدمى كما يقال ورق يورق فهو وارق وحدر يحدر فهو حادر فاعلم ذلك والذي اختاره ابو العباس لا يلزم لان الكلام في اللام المسموع انه مصدر وقد يكون الشيء على وزن ما اخر منه فعل ان قصد ذلك الفعل على غير لفظه من ذلك قولهم حبذا الرجل يحب حبا اذا نسبت اليه فالفعل ماخوذ من احب وقصده فعل والحب فعل وكذلك بطن الرجل بطن بطنا اذا كان كثير الاكل والفعل للكثير الاكل هو لازم الغير

فاما باب الاضافة الى ما حذف من حروفه لعلة من العلل

وذلك نحو اسيد وحبير وليد فاذا اضفت الى شيء من هذا تركت الياء ساكنة وحذفت الحركة لتقارب الياءات مع الكسرة وتبقي الياء الاولى منهن لان الاسم قد كثر بالياءات وتقاربت وقوله الكلمات تبقي الياء والالف استثقلوا حذفهن وكان حذف المتحرك هو الذي خفف عليهم لانهم لو حذفوا الساكن لكان ما يؤتى به من الحركات التي لا يكون حذف عليها مع تقارب الياءات والكسرة التقل مثل اسيد لكرا هتهم هذه المستركات فلم يكونوا ليفروا من الثقل الى شيء هو اثقل منه مثله وهو اثقل في كلامهم منه وهو اسيدي وحميري وليدي وكذلك تقول العرب سهد وميت وتحوهما لانها ياءات مدغمة احديهما في الاخرى يليها آخر الاسم وهم ما عدا نور هذا

مسلمات وتمرات اذا سميت بشيء من هذا النحو ثم اضفت اليه فقلت مسلمي وتمري تحذف الالف والتاء كما حذفت الهاء ومثل ذلك قول العرب في اذرعات اذرعي حذفوا الالف والتاء وجعلوا الالف والتاء كالهاء في باب الجمع وذلك انا لو اثبتناها فقلنا عاناتي جاز ان ننسب اليها مؤنثا فيلزمنا عاناتية فنجمع بين الالف والتاء وبين الهاء ولو جاز ذلك لجاز ان تقول تمراتي ومسلماتي وذلك باطل لا يقال لانهما كالشيء الواحد فالالف والتاء تحضر التانيث ولا يجمع بين العلامتين وفي آخر هذا الباب قال والاضافة الى محيّا محيّي وان شئت قلت محيوي وقد قال ابو عمرو هذا الجرمي الوجهين كما قلت اموي واميي نظير الاول فاما ابو العباس فهو ينكر محيوي ولا يستعمله [illegible] قال المفسر وهذا حقه ان يكون في الباب الذي فيه مهيّم لانه ياء قبلها حرف مشددة مكسورة كاسيد وحمية فهو من ذلك الباب وكان ابو العباس يقول في هذا ان محيي اجود من محيوي لانه تحذف الياء الاخيرة لاجتماع الساكنين ووقوعها خامسة كنحو ما يحذف من مرامي وما اشبهه فبقي محيي فالذي يقول الجرمي يحذف احدى ياءي محيي بعد حذف الياء التي هي لام الفعل تخفيفا كما اوجب سيبويه في مهيم ان لا يحذف الا الاخيرة لئلا يلزم حذف آخر فيكره ذلك لاختلال ما يلزم فيه حذف فان وهو محيوي

هذا باب الاضافة الى الاسمين اللذين ضم احدهما الى الآخر فجعلا اسما واحدا

نحو معدي كرب وخمسة عشر وبعلبك وما اشبه ذلك كان الخليل يقول تلقي الآخر منهما كما تلقي الهاء من حمزة وطلحة لان طلحة بمنزلة حضرموت وقد بينا ذلك فيما ينصرف وما لا ينصرف فمن ذلك خمسة عشر ومعدي كرب في قول من لم يضف فاذا اضفت قلت معدي وخمسي فكذلك سبيل هذا الباب وصار بمنزلة المضاف الى الهاء انحو ... حيث كان من شيئين ضم احدهما الى الآخر وليس من زيادة في الاول المضاف ويجيء الاسماء التي هي من شيئين جعلا اسما واحدا لا يكون في مثاله الواحد نحو [illegible] الاسماء التي هي اخرى ولم يجيء اسم واحد عدته ثمانية احرف نحو شغر بغر ولم يكن اسما واحدا [illegible] من الحكايات مثله هذا كما آن وقد يجيء في المضاف والمضاف اليه ما لا يكون على مثال الواحد نحو حضرموت في كلام العرب ان يجعلوا الشيء كالشيء اذا اشبهه في بعض المواضع وقالوا حضرمي كما قالوا عبدي وجعلوا ... كما فعلوا بالمضاف كان الخليل يقول ينسب الى الاول منهما لانه جعل الثاني كالهاء فكان يقول حضرموت حضرمي وفي خمسة عشر خمسي وفي معدي كرب معدي ولم يكن اجتماع الاسمين موجبا انهما قد صيرا اسما واحدا في التحقير كما صير عنتريس وعيضموز وما اشبه ذلك مع الزيادة اسما واحدا فيه زيادة لم يكن المضاف اليه بزيادة في المضاف كزيادة الاسم بعض الحروف لا زيادة قد قيل ايادي سبا وليس الكلام على ما ثبته اخرى وقالوا شغر بغر ليس في الاسماء اسم ثمانية فيه ست حركات وكذلك المضاف نحو سلخ جعفر وقدم جعفر وقد ركبوا شيء من الاسمين اسما ينسبون اليه فقالوا حضرمي كما ركبوا في المضاف فقالوا في عبد الدار وعبد القيس عبدري وعبقسي ومرقسي في امرئ القيس وقد جاء النسب اليهما جميعا منفردين قال الشاعر

تزوجتها رامية هرمزية بفضل الذي اعطى الامير من الرزق

فنسبها الى رام هرمز وكان الجرمي يجيز النسب الى ايهما شئت فيقول في بعلبك بعلي وان شئت بكي وفي حضرموت ان شئت حضري وان شئت موتي وسالت يعني الخليل عن الاضافة الى رجل اسمه اثنا عشر فقال ثنوي في قول من قال ثنوي في اثني وان شئت قلت في اثنين كما قلت اثني وتحذف عشر كما تحذف نون عشرين فتشبه عشر بالنون كما شبهت عشر في خمسة عشر بالهاء واما اثنا عشر التي للعدد فلا تضاف ولا يضاف اليها قال المفسر يريد ان قولنا اثنا عشر قد وقعت عشر موقع النون من اثنان واثنان اذا نسب اليها وجب حذف الالف والنون كما يحذف في النسب الى رجلان فلذلك قلت اثني وثنوي وقد ذكرنا ذلك فيما تقدم من النسبة الى الاثنين واما اثنا عشر التي للعدد فلا يضاف ولا يضاف اليها فاما اضافتها فلانك لو اضفتها وجب ان تحذف عشر لان محل عشر محل نون الاثنين ونون الاثنين اذا اضفناه الى شيء حذفناه كقولك غلاماك وثوباك فلو اضفنا وجب ان نقول ثوباك ولو فعلنا ذلك لم يعرف انك اضفت اثني عشر واما الاضافة اليها وهو يعني النسب فلانك لو نسبت اليها وجب ان تقول اثني او ثنوي فكان لا يعرف هل نسبت الى اثنين او الى اثني عشر فان قال قائل فقد اجزتم النسبة الى رجل اسمه اثنان فالفرق بينهما ان الاسماء الاعلام ليس تقع لمعان فيكون اللبس بها ويقع فصلا بين معنى وقد يقع في المنسوب اليه لبس لا يزول بعلم الحاضر بما نسب اليه كقولنا في ربيعة ربعي وفي حنيفة حنفي وان كان يجوز ان يكون في الاسماء حنف وربع لعلم المخاطب بما نسب لان اللبس يبعد في ذلك واثنا عشر واثنان كثيران في العدد فالنسبة الى احدهما بلفظ الآخر توقع اللبس وقد اجاز السجستاني في مثل هذه النسبة اليهما منفردين لئلا يقع لبس فقال ثنوي احدوي عشري واحدوي عشري اذا نسبت الى نوبة طولها احدى عشرة وعلى نحو من يقول احدى عشرة يقول احدي عشري كما تقول

بتري وقال في النسب الى اثني عشر كذلك اثني عشري او ثنوي عشري وكذلك القياس في سائر ذلك

هذا باب الاضافة الى المضاف من الاسماء

اعلم انه لا بد من حذف احد الاسمين في الاضافة والمضاف في كلامهم على ضربين فمنه ما يحذف منه الاسم الآخر ومنه ما يحذف منه الاول وانما لزم ان يحذف احد الاسمين لانهما اسمان قد عمل احدهما في الآخر وانما تريد ان تضيف الى الاسم الاول وذلك المعنى تريد فاذا لم تحذف الآخر صار الاول يضاف الى مضاف اليه لانه لا يكون هو والآخر اسما واحدا وتصل الى ذلك كما لا تصل ان تقول ابو عمري وانت تريد ان تنسب الى الاول وقد يجوز ابو عمري اذا لم ترد ان تنسب الى الاول واردت ان تجعله ابا عمرين في الاضافة تفرد الاسم فاما ما يحذف منه الاول فنحو ابن كراع وابن الزبير تقول زبيري وكراعي تجعل ياءي الاضافة في الاسم الذي صار به الاول معرفة فهو ابين فاشهر اذ كان به صار معرفة ولا يخرج الاول من ان يكون المضاف اليه وكذلك فالوا في ابي مسلم مسلمي لا تجعلونه معرفة الآخر كما فعلوا ذلك بابن كراع غير انه لا يكون غالبا حتى يصير كزيد وعمرو وكما صار ابن كراع غالبا وابو فلان عند العرب كابن فلان الا ترى انهم قالوا في ابي بكر بن كلاب بكري كما قالوا في ابن دعلج دعلجي فوقعت الكنية عندهم موقع ابن فلان وعلى هذا الوجه يجري في كلامهم وكذلك يعنون وصار الآخر اذا كان الاول معرفة به بمنزلة ما لو كان علما مفردا واما ما يحذف منه الآخر فهو الاسم الذي لا يعرف بالمضاف اليه ولكنه معرفة كما صار معرفة زيد وصار الاول بمنزلة ما لو كان علما مفردا الاول لم يتصير الاسم الاول به معرفة لانه لو طرحت المفرد اسمه صار به معرفة كما يصير معرفة اذا سميته بالمضاف من ذلك عبد القيس وامرؤ القيس فهذه الاسماء علامات كزيد وعمرو واذا اضفت قلت عبدي وامرئي ومرئي وكذلك فعلوا في اشباهه وسالت الخليل عن قولهم في عبد مناف منافي فقال اما القياس فكما ذكرت لك الا انهم قالوا منافي مخافة الالتباس ولو فعل ذلك بما جعل اسما من شيئين جاز لكراهية الالتباس وقد يجعلون للنسب في الاضافة اسما بمنزلة جعفر ويجعلون فيه من حروف الاول والآخر لا يخرجوه من حروفهما كما قالوا سبطر فجعلوا فيه من حروف السبط اذ كان المعنى واحدا وسترى بيان ذلك في بابه ان شاء الله فمن ذلك عبشمي وعبدري وليس هذا بالقياس انما قالوا هذا كما قالوا علي ونحو علوي لابن عباس

قال المفسر اعلم ان القياس في هذا الباب ان يضاف الى الاسم الاول منهما لان الاسم الثاني بمنزلة تمام الاول وواقع موقع التنوين منه ولا يجوز النسبة اليهما جميعا فتلحق علامة النسبة الاسم الثاني والاول مضاف اليه لانه اذا فعل ذلك بقينا الاضافة على حالها واعربنا الاسم الاول بما يستحقه من الاعراب وخفضنا الثاني على كل حال باضافة الاول اليه فكان يلزمنا اذا نسبنا الى رجل ما لكه غلام زيد هذا غلام زيدي ورايت غلام زيدي ومررت بغلام زيدي فيصير كانا نسبنا الى زيد فحسب ثم اضفنا غلاما اليه كما تضيف غلاما الى بصري فتقول هذا غلام بصري ورايت غلام بصري وليس ذلك القصد للنسبة الى المضاف اذ قد نسبت الى المضاف والمضاف اليه بعضه وايضا فلو نسبنا الى الثاني وادخلنا الاعراب عليه لدخل في الاسم اذا قلنا هذا غلام زيدي لان الغلام في حال الاضافة عامل فيما بعده ويعمل فيه ما قبله فتستحيل اضافة ذلك لان اضافته الى ما بعده يوجب اعرابه بالعوامل التي تدخل عليه وتوجب خفض ما بعده باضافته اليه فكان الذي يستحق الخفض منهما بالاضافة يعرب بالرفع والنصب ولو نسبنا الى الاول ثم اضفنا لتغير المعنى لانا لو قلنا غلامي زيد ونحن نريد الاضافة الى غلام زيد فقلنا غلامي فقد نسبنا الى الغلام واضفنا المنسوب الى زيد فالمنسوب الى الغلام غير الغلام واضفنا غير الغلام الى زيد وليس ذلك معنى الكلام فوجب اضافته الى الاول على كل حال فيما وجبه القياس الا ان تعرض شيء يوجب اضافته الى الثاني لطلب البيان فمما اضيف الى الاول قولهم في عبد القيس عبدي وفي امرئ القيس مرئي ومما اضيف الى الثاني من اجل اللبس ما كان يعرف من الاسماء بابن فلان وابي فلان فاما ابن فلان فقولك في النسب الى ابن كراع كراعي والى ابن الزبير زبيري والى ابي مسلم مسلمي وقالوا في النسب الى ابي بكر بن كلاب بكري وقالوا في ابن دعلج دعلجي وانما صار كذلك في ابن فلان وابي فلان لان الكنى كلها والابناء متشابهة في الاسم المضاف ومختلفة في المضاف اليه وبالخلاف في المضاف اليه يتميز بعضها من بعض كقولنا ابو زيد وابو جعفر وابو مسلم وما جرى مجراه فلو اضفنا الى الاول لصار النسبة اليه كلها ابوي ولم يعرف بعضها من بعض وكذلك في الابن لو نسبنا الى الاول فقلنا ابني وقع اللبس فعدلوا الى الثاني من اجل ذلك وكان ابو العباس المبرد يقول ان ما كان من المضاف يعرف بالثاني وكان الثاني معروفا فالقياس اضافته الى الثاني نحو ابن الزبير وابن كراع وما كان الثاني منه غير معروف فالقياس الاضافة الى الاول نحو عبد القيس وامرئ القيس لان القيس ليس بشيء معروف معين يضاف عبد وامرؤ اليه قال المفسر يلزمه في الكنى ان يضيف الى الاول لان الثاني غير معروف معين كابي مسلم وابي بكر وابي جعفر وليس الاسماء المضافة اليها اسماء معروفة مقصودة لما

ولا كذلك الثاني موضوع على ذلك لان الانسان قد يكنى ولا ولد له ولو اضافوا الى الاول لوقع اللبس على ما ذكرت لك والاصل ان يضاف الى الاول فيه كله وما اهمل عن الثاني منه قيل لئلا يلتبس الواقع ودر ما كنوا من ورود الضاف والمضاف اليه ما ينسبون اليه كقولهم عبشمي وعبدري وهذا ليس بقياس كما ان علوي وزماني ليس بقياس لان علوي وزماني ليس فيهما ياءا النسبة بل هما بنيا على النسب كاحمري وابطحي وقد ذهب بعض النحويين الى ان ياءي النسبة في عبشمي وعبدري هما ياءا الاضافة الى جماعة سميت بعبد شمس وعبد الدار وليس بشيء لان ياءي الاضافة لا تكونان الا مع مضاف الى واحد وانما يحذف منه الاول فيجوز ابن كراع وابن الزبير يقولان كراعي وقد يبقى الاول مضافا ايضا في الاسم الذي صار به الاول معرفة فهو ابين واشهر ولا يخرج الاول من ان يكون المضاف اليه قولهم في النسبة الى عبد مناف منافي فهو على هذا لان واو فلان لما كثر عبد مضافا الى ما بعده كعبد القيس وعبد مناف وعبد الدار وغير ذلك اضافوا الى الثاني لخفة اللبس

فصل في اضافة الى الحكاية

فاذا اضفت الى حكاية حذفت وتركتها كما تحذف وتتركها لامرئ القيس وخمسة عشر حيث لزم الحذف كما لزم هناك وذلك في قولك اناه بطشوا اناه بقلي وبذلك علل من علل ان من العرب من يفرد فيقول اناه بالطبع فيجعل الاول مفردا وكذلك يفرده في الاضافة وكذلك جسما واناة لو لا واشباهه وذلك لجعل الاضافة الى الصدر لانها حكاية وسمعنا من العرب من يقول كوفي حيث اضافوا الى كنت واخرج الواو حيث حركوا النون وقال ابو عثمان يقول قوم كسحي في الاضافة الى كسحاء فان قال لم اضافوا الى عملة واحدة لا مختلفة مثنية ولا جمع ولا اعراب ولا اضافوا الى الكل ولا عجزه ولا بعضه فكيف خصت النسبة بذلك قيل لانه انما خصت لتنسبه بذلك لان المنسوب غير المنسوب اليه الا ترى ان البصرة غير البصري فالكوفي غير الكوفة والنسبة والجمع والاضافة الى الاسم المجرد والتصغير ليس يخرج الاسم عن حاله فلما كان كذلك كان المنسوب كذلك ينسب الى بعض حروف المنسوب اليه لتسوي الى بعض حروفه عملة واما قولهم في كنت كوفي فلانه حذف الهاء التي هي الفاعل وانسب الى كن وكانا لواو وسقطت لاجتماع الساكنين النون والواو وفي الاحتياج الى كسر النون دليل على ان واو النسبة رد الواو والذي قال الكسائي شبهه ياء واحد لما اختلط الفاعل بالفعل ورما قالوا كسحي كانه زاد النون والياء ليسلم لفظ كنت انسب في الرجاء بي عن تغلب وما انا كسحي وما انا عاجن وشر الرجال الكسحي وقاري

فصل في اضافة الى الجمع

اعلم ان كل ما اضيف اليه جمع ابدا فانه يوقع الاضافة على واحد الذي يكسر عليه لفظ ذلك الجمع اذا كان اسما للنوع وذلك نحو قولك العرب في رجل من العرب في رجل من الصقالبة وفي رجل من الزنج وفي رجل من الاعراب وفي رجل من الاكراد وفي رجل من الاتراك هي فيه وكذلك اذا نسبت الى الفرائض تقول فرضي ترد بها الى فريضة والى المساجد مسجدي ترد بها الى مسجد وبرد كذلك ايضا قولهم في اناة فارسي حوفي وقالوا في انسان الرباب دفي وانما الرباب جماع واحده رجل فنسبت الى الواحد وهو كما تقول في نفر من الناس نفري وفي رهط رهطي وفي قوم قومي وفي معشر معشري ولا يقال في الرباب الا بتحقيق الباء وكذلك قالوا في النسب الى ثمال ثمالي وكل قبيلة منهم ربة وربما اضيف الى الرباب بحمل على القبائل كما يضاف الى واحد وكذلك لو اضفت الى المساجد قلت مسجدي ولو اضفت الى الجمع قلت جمعي كما تقول في اضافتك الى عرفات قلت عرفي فتحذف ذلك كله وتضيف الى الواحد وكذلك ان سميت رجلا بمساجد قلت مسجدي ولو اضفت الى جمع ليس له واحد من لفظه قلت جمعي كما تقول في اضافتك الى الطوال الطولي وكذلك ان المعنى قد يحوج الى اتباع الكلام بعضه بعضا فان سميت رجلا بالطوال الجمة قلت في النسب الى الطوال الطولي وكذلك ان سميت رجلا بالطوال اللحية قلت في النسب الى الطوال اللحية فلما لم تجد بدا من اتباع الكلام بعضه بعضا لم تجد بدا من اتباع المعنى ومن ذلك ايضا قولهم في النسب الى البيت بيتي فاذا جعلت الدهر اسم رجل قلت دهري وكذلك تضيف اذا جعلته من هذا الموضع قلت بيضي وقد بينا ذلك فيما مضى فان سميت برقبة او ضمرة او بحيم قلت رقبي وضمري وبحيمي وبحوي تنسبه الى الفيافي والمجاني والرقبان انما اردنا بالطويل اللحية والغليظ الرقبة زيادة وامنا الالبس والعلة الموجبة على هذا المعنى هو خارج عن قياس لان النسب وانما اجروه على قياس والذي يقول بحسي على قياس قولي المخيلي وبحوي على قياس قولي لان النسب رجل وذلك قولهم في الرجل المشرف هبري وهو منسوب الى الدهر وكذلك لو سميت رجلا بدهر لقلت في النسب اليه دهري كما تقول في النسب الى الجمع اذا سميت رجلا بالجمع كما تقول سعفص سعفصي وقرطم قرطمي وزهرون زهروني وورد وردي وتفسير ترجمة الباب انك اذا سميت رجلا بحبة او ضبة وصاد وعلم ثم نسبت اليه قلت حبي وضبي وصادي وعلمي وقياس قول الخليل والمجاني والرقباني وهذه النسبة زيادة والالف والنون في ظاهر التثنية المعروفة

فصل في اضافة الى ما فيه تاء الاضافة

وذلك ان الصحابة صاحب شيء وراوية وداية انما يجيء منها ما جاء فانما يكون فعالة وذلك قولك اصاحبي لصاحب الشاب ولو اردت لصاحب العلم عوانج ولصاحبة لحمل الذي يقبل عليها كالحمل ولصاحبة لحمل الذكر يحمل عليها حمارة وللذي يطأ الصيف ضمرات وذلك ان تحذف ما ذكرنا ان الاضافة كانت الى البيوت فاوقعوا الاضافة على واحدها وانما اردت بالبيوت ما يكون من شيء وليس بصيغة لها فاعرفه

وقال ابو زيد النسب الى محاسن محاسني لانه لا واحد له فصار مثل ابي عذر وعلى قياس قول المفسر الى مساءة مساءي والى ملامح ملاحي والى ما ذكرت لك جميع لم يستعمل واحده على اللفظ الذي يقتضيه الجمع لان من الجموع ما ان لها معاني ولس لواحدها المستعمل سيء ولا بقال لمحسن ولا لمسبة ولا لملح ولا لذكار وتقول في الاضافة الى نساء نسوي لان جماعة نسوة وليس جمع كثير له واحد لان نساء جمع نكسرة لنسوة ونسوة جمع غير مكسر لا مراءة وانما هي اسم للجمع وكذلك لو اضفت الى انمار لقلت نمري لان انمارا نفر نكسرة كما قالت الانباط نبطي وان اشتققت في صاد به قلت عبادي لانه ليس له واحد بلفظه وهو واحد في المعنى فيكون على فعالي وفعالي او فعلالي ونحو ذلك فاذا لم يكن له واحد بلفظه لم تجاوز لفظه حتى تعلم لم تجاوز لفظه حتى تعلم ذلك الواحد بعينه فتنسب اليه وقد تكون النسبة التي هي لفظه فيما اقوى من ان الحديث لك شاة لم تكن العرب وسوت الاعراب اعرابي لانه ليس له واحد على هذا المعنى لانك تقول العرب فلا يكون على ذلك المعنى فعلمنا بقولهم واذا اجتمع شيء بين هذه الابنية التي توقع الاضافة على احدها اسما لشيء واحد تركته في الاضافة على حاله يعني ان العرب متى كان من هذا الجمع في البادية والاعراب اتاهم الوزن فيكون البدو ومن قال العرب فانما يعني الاعراب يعني الرعية فيكون جمعا للعرب فلذلك نسب الى الجمع اذ كان لفظ الجمع اكثر اسما لواحد ليس على لفظه لم يغيروا لانهم قالوا في انمار انماري لان انمارا اسم رجل وقالوا في كلاب كلابي لانه اسم رجل ولو سميت رجلا بانصار لقلت انصاري لانك لا تريد ان توقع الاضافة على واحد وسألته عن قولهم سلاحي مما لصار هذا الشيء عندهم ايضا لبدو وسمعتهم قالوا في الانباط انباطي وفي كاهل اسم انجي كالبلد فهو واحد يقع على الجميع كما يقع الموت على المذكر والمؤنث ستري ذلك ان شاء الله وقالوا في الصحابة اذا كان اسم رجل صحابي وفي معاوية معاوي وهو فيما بين عوير معاوية من سراة ازد ثم من سراة قوالوا في الانصار انصاري

قال المفسر

يريد ان الرجل الذي اسمه ضرباب لا يرد الى الواحد لانه جمع قد سمي به واحد فلا يراعى في واحده ذلك الجمع اذا اضيف الى لفظه حذفنا الالف والتاء والراء من ضرباب ونسبنا اليه واما قوله في العلات فهم جماعة ولم يسمع واحد منهم عبد على ذكره وسنذكر ذلك قولهم هذا اخ لاته اسم بلد بعينه وقالوا في الصحاب وصاري لانه جمع اسم لها قد معاور وهو فيما يزعمون معاوية من سراة ازد ثم من سراة قولهم في الانصار انصاري لان هذا اللفظ قد جمعا عليهم ولا يستعمل منه واحد يكون هذا كثيرا وقالوا في انباط بنبطي بن سعد بن زيد مناة بن تميم انباط والنسبة اليهم نباطي كانهم جعلوا اسم الحي والجمع كالبلد وهو واحد يقع على الجميع والانباط من بني سعد على ما اخبرنا ابو محمد السكري عن علي بن حمزة عن ابن عبيد عن الفرزدق عن عيسى عن عبد العزيز عن ابي محمد اليزيدي ان الانباط هو ولد سعد الاكبر وعمرو ابنا زيد بن سلكة وعوف وعوامة وجشم وسائرهم ولد سعد الاصغر ولد سعد بن زيد مناة بن تميم

هذا باب ما يضم لكان عمله في الاضافة على حد طرحه

وان كان في الاضافة قبل ان يكون عاملا على غير طرحه ما هو على خلافه ◉ فمن ذلك قولهم في الطول الطولي وهذا طول اللحية بحاني وفي الغليظ الرقبة رقباني ◉ فان سميت رقبة او جثة او بحية قلت رقبي وجثي وبحوي وكذلك ان المعنى قد يحوج الى اتباع الكلام بعضه بعضا كما اردت حيث قلت جماني الطول لانك لو لم تجاوز لقلت جماني وكيف قلت للجمالات الطول اللحية فلما لم تعرج لك الى جرى نظائر التي ليست في معناك جاوزت لك المعنى ◉ ومن ذلك ايضا قولهم في النسب الى الدهر دهري فاذا جعلت الدهر اسم رجل قلت دهري وكذلك تضيف اذا جعلته من هذا الموضع قلت بيضي وقد بينا ذلك فيما مضى فان سميت برقبة او ضمرة او بحيم قلت رقبي وجثي وبحوي وتضيفه الى الفيافي والمجاني والرقباني انما اردنا بالطويل اللحية والغليظ الرقبة زيادة وامنا الالبس والعلة الموجبة على هذا المعنى هو خارج عن قياس لان النسب وانما اجروه على قياس والذي يقول بحسي على قياس قولي المخيلي وبحوي على قياس قولي لان النسب رجل وذلك قولهم في الرجل المشرف هبري وهو منسوب الى الدهر وكذلك لو سميت رجلا بدهر لقلت في النسب اليه دهري وكذلك ان سميت رجلا بالجمع كما تقول سعفص سعفصي وقرطم قرطمي وزهرون زهروني وورد وردي وتفسير ترجمة الباب انك اذا سميت رجلا بحبة او ضبة وصاد وعلم ثم نسبت اليه قلت حبي وضبي وصادي وعلمي وقياس قول الخليل والمجاني والرقباني وهذه النسبة زيادة والالف والنون في ظاهر التثنية المعروفة

هذا باب ما يضم لاضافة تاء الاضافة

وذلك ان الصحابة صاحب شيء وراوية وداية انما يجيء منها ما جاء فانما يكون فعالة وذلك قولك اصاحبي لصاحب الشاب ولو اردت لصاحب العلم عوانج ولصاحبة لحمل الذي يقبل عليها كالحمل ولصاحبة لحمل الذكر يحمل عليها حمارة وللذي يطأ الصيف ضمرات وذلك ان تحذف ما ذكرنا ان الاضافة كانت الى البيوت فاوقعوا الاضافة على واحدها وانما اردت بالبيوت ما يكون من شيء وليس بصيغة لها فاعرفه

يكون فاعلا وذلك قولك لذي الدرع دارع ولذي النشاب نابل ولذي التمر تامر ولذي اللبن لابن

قال المفسر هذا الباب عندي فيما كان صنعة ومعالجة ان يجيء على فعّال لان فعّالا للتكثير الفعل وصاحب الصنعة مداوم لصنعته فجعل له البناء الدال على التكثير كالبزاز والعطار وغير ذلك مما لا يحصى كثرة والباب فيما كان ذا شيء وليس بصنعة يعالجها ان يجيء على فاعل لانه ليس فيه تكثير كقولنا لذي الدرع دارع ولذي النبل نابل ولذي النشاب ناشب ولذي اللبن والتمر تامر ولابن ولذي السلاح سالح ولصاحب الفرس فارس ولصاحب النعل ناعل ولصاحب الهم هاجم [illegible] ولصاحب اللحم لاحم ولصاحب الشحم شاحم وقال الحطيئة

وغررتني وزعمت انك لابن بالصيف تامر

يقول لم يكن شيء من هذه الاشياء صنعته ومعناه معاشه اللبن والتمر والباء وقد يستعمل الشيء الواحد اللفظان جميعا فقالوا رجل سايف وسيّاف وقد يستعمل احدهما في موضع الاخر وقالوا رجل رامح ذهبوا به الى انه ملازم للرمح مجرى الصحيح كالجالح وقد قالوا نابل للذي معه النبل على هذا المعنى كما لا يرمح ولا حاجة ولا تعاطيه لصنعته قال امرؤ القيس وليس بذي رمح فيطعنني به وليس بذي سيف وليس بنبّال وقال الخليل انما قالوا عيشة راضية اي ذات رضا وقالوا رجل طاعم كاس على ذا اي ذو كسوة وطعام وهو متنا يذم به اي ليس له فضل غير ان ياكل ويكتسي وعلى ذلك قال الحطيئة

دع المكارم لا ترحل لبغيتها واقعد فانك انت الطاعم الكاسي

وقالوا هم ناصب اي ذو نصب ليس لشيء من ذلك فعل يصرف وانما جاء على ما ذكرت لك قال سيبويه وليس في كل شيء من هذا قيل هذا الا ترى انك لا تقول لصاحب البرّ برّار ولا لصاحب الفاكهة فكّاه ولا لصاحب الشعير شعّار ولا لصاحب الدقيق دقّاق وتقول مكان اهل اي ذو اهل وقال الخليل انما قالوا عيشة راضية وطاعم كاس اي ذات رضا وذو كسوة وطعام وقالوا ناعل لذي النعل فقال الشاعر كليني لهمّ يا اميمة ناصب اي هم ذي نصب وقالوا لصاحب النعل شيء من ذلك لانهم يشبّهون الشيء بالشيء وان خالفه وقالوا لذي السيف سيّاف وللجمال جمّال قال امرؤ القيس

وليس بذي رمح فيطعنني به وليس بذي سيف وليس بنبّال

يريد وليس بذي نبل وهذا وجه ما جاء من الاسماء ولم يكن له فعل وهذا قول الخليل ومما استدل به سيبويه على ان فعّالا بمنزلة المنسوب الذي فيه الياء انهم قالوا البتّي وهو الرجل الذي يبيع البتوت واحدها بتّ وهي الاكسية وقالوا ايضا البتّات واليه ينسب عثمان البتّي من كبار الفقهاء فاعرف ذلك ان شاء الله

هذا باب ما يكون صفة للمذكر والمؤنث

وذلك قولك هذه امراة حائض وهذه طامث كما قالوا ناقة ضامر يوصف به المؤنث وهو مذكر كما ان المشابهة كلامهم على انه يقع شيء والتي تذكر فعلى هذا قالوا هذا شيء حائض ثم وصفوا به المؤنث كما وصفوا المذكر بالمؤنث فقالوا رجل ربعة وزعم الخليل انهم اذا قالوا حائض فانه لم يخرجه على الفعل كما ان دارع لم يخرجه على فعل وكانه قال درعيّ فانما اراد ذات حيض ولم يجئ على الفعل وكذلك قوله مرضع انما اراد ذات رضاع ولم يجرها على ارضعت ولا ترضع فاذا اراد ذلك قال مرضعة وتقول هي حائضة غدا لا يكون الا ذلك لانك انما اجريتها على الفعل على هي تحيض غدا فهذا وجه ما لم يجر على فعله مما ذكرنا في هذا الباب وذلك قولك هذه امراة حائض وهذه امراة طامث وناقة ضامر ويوصف به المذكر والمؤنث وذهب الخليل وسيبويه في ذلك وما كان نحو ان ذلك انما سقطت الهاء منه لانه لم يجر على الفعل وانما يلزم الفرق بين المذكر والمؤنث فيما كان جاريا على الفعل لان الفعل لا بد من تانيثه اذا كان فيه ضمير المؤنث كقولك هند ذهبت وموعظة جاءتك ولزوم التانيث في المستقبل كذا واوجب كقولك هند تذهب وموعظة تجيئك وانما صار في المستقبل الزم لان تركه لا يوجب تخفيفا في اللفظ لانه عدول من تاء الى ياء فالتاء ايضا اخف من الياء اذا كان علامة التانيث فقيل موعظة جاءك فانما يسقط حرف ويخف لفظ الفعل فاذا كان الاسم محمولا على الفعل لزم الفرق بين المؤنث والمذكر لما ذكرته لك واذا حمل على غير الفعل صار بمنزلة قولهم رجل دارع ونابل ولا يقال دارعة ولا رامحة فحائض عندهم بمنزلة ذات حيض وكذلك مرضع بمنزلة ذات رضاع وقوم يقولون ان سقوط علامة التانيث من مثل هذا انها اسماء تختص بالمؤنث وانما يحتاج الى الهاء للفرق بين المؤنث والمذكر فلما كانت هذه الاسماء للمؤنث مستغنى عن علامة التانيث وقولا صحابنا ما قد ذكرت لك والدليل على صحته انا راينا اشياء يشترك فيها المؤنث والمذكر يسقطون الهاء منها كقولهم ناقة ضامر وجمل ضامر وناقة بازل وجمل بازل وذلك كثير في كلامهم وقد رايتنا اسماء يشترك فيها المؤنث والمذكر بالهاء فيها كقولنا رجل ربعة وامراة ربعة وملولة للذكر والانثى فيما يدل على فساد قولهم ايضا انك تقول امراة حائضة ومرضعة غدا فلا يزعمون الهاء لانه شيء لم يثبت وانما الاختيار عنده على لفظ الفعل وهو قولنا تحيض غدا وترضع غدا وقد يجوز ان ياتي مثل هذا الهاء على معنى الفعل كقوله عز وجل يوم ترونها تذهل كل مرضعة

بما ارضعت قال الشاعر

ايا جارتا بيني فانك طالقه كذاك امور الناس غاد وطارقه

وقالوا للمذكر والمؤنث ايضا وقالوا الاولى اذا رعت عنها الماء على البناء للذي كان في مذكر وسمينا الحائض والمرضع صرفناه لا تذكر والدليل على ذكره ان الهاء قد تدخل ووصفنا المؤنث بالمذكر ووصفنا المذكر بالمؤنث كقولنا رجل نكحة وفعل نخاة ورجل لعبة وهزاة ونحكة وذلك للمراة بالهاء وزعم الخليل ان فعولا ومفعالا ومفعلا نحو قؤول ومقوال انما يكون في تكثير الشيء وتشديده والمبالغة فيه وانما وقع في كلامهم على انه مذكر وزعم الخليل انهم في هذه الاشياء كانهم يقولون قؤول ومضرب ويستدل على ذلك بقولهم رجل عملة وطعمة ولبسة فيعنى ذا كمعنى قؤول ومقوال المبالغة والغلو لان الهاء تدخله تقول مدخلة ونعلته التانيث وقالوا امرؤ وامرؤنا نهاري فجعلوه بمنزلة عمل

قال المفسر هذان من الابنية المبالغة ويستوي فيه المذكر والانثى ورجل قؤول وامراة قؤول ورجل غفور وامراة غفور ورجل مقوال وامراة مقوال ورجل مجاد وامراة مجاد ومضراب للذكر والانثى ولم تدخل الهاء الا في احرف منه للذكر والانثى جميعا كقولهم رجل مطرابة ومغرابة ومجالة وهو الماضي في الامور كانه اتخذ مجالا لهوان تفعل وقول الخليل من الاشياء يعني ما ذكرنا من اسماء المبالغة تجري مجرى النسب كقولنا قؤول ومضراب وقد ذكرت فيما تقدم ان المبالغة كونه النسب في الصانع لانه لزوم للشيء واللازم المداوم بمنزلة من قد كثر منه ذلك الشيء وادخل في المبالغة رجل عمل وطعم ولبس فالمعنى ذا كمعنى قؤول ومقوال المبالغة غير ان الهاء تدخله المستوي فعل المؤنث ولا تدخله مفعال وفعول وقد ذكرت هذا تقول للمراة عملة وطعمة ولبسة والطعم الكثير الطعم واللبس الكثير اللباس والعمل الدائم العمل وتقول للمراة ولبة وضربة وقالوا رجل نهر يريدون نهاري يريدون صاحب عمل النهار دون الليل ومعناه الشاعر

لست بليلي ولكني نهر لا ادلج الليل ولكن ابتكر

قال يريد نهاري دل ذلك على انه ماخوذ من لا ادلج الليل على المعنى ماخوذ من قوله ولكن ابتكر الا في معنى قوله وقالوا رجل حرح ورجل سنه كانه نسبه الى ذلك الضرب من الملازمة وقال ابو عمر الجرمي يقال رجل طعن كثير الطعن

قال سيبويه وسالته عن قولهم موت مائت وشغل شاغل وشعر شاعر فقال انما يريدون المبالغة والاجادة وهو بمنزلة قولهم هم ناصب وعيشة راضية كل هذا وجه ما كان من الفعل ولم يجر على فعله وهو قول الخليل يمنع من الهاء في التانيث في قولك وقد جاءت في شيء منه في مفعال ومفعيل قلت ما جاءت الهاء فيه وقد جاءت الهاء فيه كثيرا نحو مطعن ومطعان ومصك ومصكة ونحو ذلك وقد اختلف النسخ الاجازة ففي بعضها الاجادة بالزاي وفي بعضها الاجادة فاما من يقول الاجازة فمعناه النفوذ كانه قال المبالغة النفوذ فيما اريد به والذي يقول الاجادة يريد المبالغة في الجودة وقد رايت بعض من يحقق يقول في قولهم شعر شاعر كانه جيد يستغني بنفسه عن نسبه الى شاعره فكانه هو الشاعر وعلى هذا يجوز ان يكون شغل شاغل كانه يشغل عن معرفة سببه وموت مائت يذهل عن معرفة سببه لشدته قال المفسر ونظرت فيما ذكر اصحابنا فيما قد تقدم وفي قولهم عيشة راضية ورايت عيشة راضية يقتحم فيما عدلوا به اسقاط الهاء لانهم ذكروا ان حائضا وما جرى مجراه سقطت الهاء منه لانه لم يجر على فعل وقد ذكروا ان عيشة راضية غير جار على الفعل لان العيشة مرضية فانما فعلها رضيت فحملوها على انها ذات رضا من اهلها بها ام قد انثت ويجوز ان تحمل عيشة راضية على احد وجهين اما ان تكون عيشة رضيت اهلها فهي راضية بهم كقولك ملازمة لهم والاخر ان تكون الهاء دخلت للمبالغة كما قالوا رجل راوية وعلامة ويجوز ايضا فيه وجه ثالث وهو انهم الزموا الهاء لان الياء تنقلب لو لم تكن هاء فزالوا ذلك الخلل لانهم قالوا ناقة سلبة وظبية فالزموا الهاء بسبب الياء وهم يقولون فيما ليس فيه الياء طفل ومطفل ومغزل ومتئم ومشدن ومفعل كمفعال في المبالغة ولا تدخل الهاء عليه في المؤنث كقولك مطعن ومنعم ومقول للذكر والانثى وقد ادخلوا الهاء على بعضه فقالوا مصكة فاعرف ذلك ان شاء الله

هذا باب التثنية

اعلم ان التثنية تكون في الرفع بالالف والنون وفي النصب والجر بالياء والنون ويكون الحرف الذي قبل الياء والالف مفتوحا اما ما لم يكن مفتوحا ولا ممدودا فانك لا تزيد في التثنية على ان تفتح اخره كما تفتحه في الصلة اذا نسبت في الواحد وذلك قولك رجلان ورجلين وجملان وعدلان وعودان وعثمانان ومسلمان وعرثانان ومعطشانان وفرعدان وشجيرات وسكيرات وكذلك في الاسماء وتغيرها ومتى في النصب والجر ايا الجلي وسرد ذلك بعض كتب من نحو سيبويه كما في سقيت لك

هذا باب تثنية ما كان من المنقوص على ثلاثة احرف

اعلم ان المنقوص اذا كان على ثلاثة احرف فان الالف بدل وليست بزائدة فيجعلونها اذا كان المنقوص من بنات الواو ظهرت الواو في التثنية لانك تحركت فلا بد من ياء او واو فالمتى من الاصل اولى وان كان المنقوص من بنات الياء ظهرت فاما ما كان من بنات الواو فقولك في قفوت الرجل قفوان

ومثل يعفرون عقلته بنات بين لما لزمته جعلت همزة عظام ولم تقلب ألفا التي بعد الألف همزة فاعرفه ذلك
إن شاء الله وتاكلونون أن العرب لتسقط الألف المقصورة فيما كثرت حروفه إذا ثنوا فيقولون في حبلى ومهرى
وما كان نحوهما حبلان ومهران فهمزتا إن لم يعرف إلا صحابا بين ما قلبت حروفه أو كثرت ورأيت في شعر العرب بناء بين فراهم
فلا يثبتوا الألف فيما ولم أر أحدا حذف الياء * قال لبيد * أو يبتنى حتى تكن حلومها * وإذا تعد حلومها لا تهرم
وقال الراجز * تمتد الماء عنه واسحن به * ألفان جنان من المكثان والقطب
جسما دبين حسوما لا يغاديه * رأي من الناس أهل الأعرب وأنشد أبو زيد من ذلك
أصبح زيد مخفل العظيمة * قسوته لا تنقضي بشهرية * شهري ربيع وجمادية
ولم أر الكوفيون استشهدوا على ذلك بشيء *

هذا باب تثنية المذود

اعلم أن كل مذود كان مذكرا فهو في التثنية والجمع بالواو والنون في الرفع والياء والنون في الجر
والنصب سواء إذا كان آخره غير مثل سوى ذلك * وذلك قولك رد آن وكما آن وكما آن وهذا آن فهذا
الأجود الأكثر فإن كان المذود لا يصرف وآخره زيادة حذفت علامة التأنيث فإذا ذكرا التثنية أبدا
واوا كما تفعل ذلك في حمراء وحمراوان وكذلك إذا جمعت بالتاء * واعلم أن ناسا كثيرا من العرب يقولون
يقولون جاءني حبلوان وجريا وإن شئت هو ما يجريان وحيث كان في هذا النحو كسر وكان الآخر
زائدا كالألف آخر حمراء زيدت بعد ثلاث كما زيدت حمراء وكما كسرا وإن وخفضا وإن وردا
زيدا وإن فجعلوا ما كان آخره بدلا من شيء هو من نفس الحرف بمنزلة ما في المذود منه وفي الإبدال وفي
الضرب كما أن آخر حمراء كذلك في كل حال إلا أن آخر بدل من شيء هو من نفس الحرف بمنزلة ما كان
حمراء وكان الواو أخف عليهم حيث وجدوا لها شبيها من الهمزة وعليا وإن أكثر من قولك كسا وإن كلام
العرب لشبيها بهما جميعا * وسألت الخليل عن قولهم عقلة بنات بين لم لزمهن ما لزم وافقاله تركوا ذلك حيث لم يلزم
الواحد لشبهها بما هن منه لأن التاء وقعت بعد ما لم يكن لها جامع كالعظام وما أشبهها يجيء عليه جاء على الأصل فالألف
فالواو أعلاها جاءوا بها على الصحة وإذا طالت عباية فليس على العباءة وبين ثم زعموا فالواو أمدان جاءوا بها
على الأصل فشبهوها بدا حين لم يفرقوا واحدة وقالوا لك قفاوة وقفاوة وقد ما صارت واوا لانها لنست
آخر الكلمة وقالوا لواحدة نعوة فجاءوا بها على الأصل كما كان الواو أعلاها لأن المذود على أربعة أضرب فضرب همزته أصلية وهي
كقولك جزء آرا ووضاء وهو بين قراء ووضوء والوضاء الجميل ووضوء وجزء الرجل إذا حسن وأشرف
والضرب الثاني ما كانت همزته منقلبة من حرف أصلي كقولهم كساء وردآء وأصله كساو وردي وإذا وقعت
الواو والياء طرفا وقبلها ألف انقلبت همزة والواو والياء في حسناء وردآء وساجر أجرهما أصلهما واو موضع
اللام من القول والثالث ما كانت الهمزة منقلبة من ياء زائدة كقولهم علباء وحرباء وخرشاء وما أشبه ذلك وكان
الأصل علباي وحرباي وزائدة تقول سيف معلوب ومعلى إذا كان مشدود المقبض بالعلباء * قال الشاعر *

حسام كلون الملتوي سيف بن مالك * ضربت لعادي قبر عوف فرابه

وقال آخر * من كل أطوى ماتح لأثاثه * يصدر ولا رأس الكعوب معلب *
والضرب الرابع ما كانت أرانبه منقلبة من ألف تأنيث كقولك حمراء وخضفناء وعشراء وما أشبه ذلك فأما الذي
للتأنيث الأول فالياء تشبهها الهمزة كقولك قراءان ووضاءان وكساءان وعلباءان وحمراءان وجزءان
ويجوز فيه الواو وإنما كان الهمزة الوجه لأنها الظاهرة * الكلام وهي أكثر في كلام العرب في نحو قراءان وكساءان
فأما من جعلها بالواو فلاستثقالهم الهمزة بين الفين لأن الهمزة من مخرج الألف فتصيرها كأنها ثلاث الفات وبعض هذه
القبائل أقوى في القلب من بعض فاصنعها به قلب الهمزة وإنما كانت الهمزة وفيه أصلية كقولك قراء ووضاء وبعده كانت
الهمزة فيه منقلبة من حرف أصلي تحرك ما قبلها وكساء لمشاركته الأول في أن الهمزة غير زائدة ولا منقلبة من زائد وإنما
عليا فإن قلت لواو فيه أحسن فاكثر من الا قلبن لأن الهمزة فيه منقلبة من حرف زائد فاشبهت ألف التأنيث
في حمراء وعشراء والذي عندنا أبحاثا به تشبيه المردود الذي قلبها واوا لا غير وما حكوا عنه ذلك قولهم
حمراوان وذكروا أبو العباس المبرد أنهم قلبوا واوا لأن الهمزة لما تقاربوا فوقعها بين الفين كلمة فهيلة بالتاء
وإذا وقفتها كانت الواو أولى بها من الياء لأن الهمزة في الواحد منقلبة من ألف تأنيث وليست
التأنيث وهي بمنزلة الألف في حبلى وسكرى والألف في حبلى ما كان فلم يخرج إلى تعبير فأفاد قولنا
حمراء أنوثة فيها بالألف للتأنيث وجعلوا بعدها ألف التأنيث ولا يمكن اللفظ بالفين ولا يجوز إسقاط
إحداهما فشبهوه المقصور فقلبوا الألف الثانية إلى الهمزة لأنها من جنسها فصارت الهمزة في الواحد وليست
علامة التأنيث فلما ثنوا جعلوا مكانها حرفا البتة من علامتي التأنيث وهو الواو ولو جعلوها ياء لكانت الياء من
علامتي التأنيث لأنهم يقولون أنيثد فهين وتقول مين وفي الياء علم التأنيث فتركوا الياء إلى الواو في التثنية

حتى يشاكل الواحد في الحرف الذي ليس من علم التأنيث وقال بعضهم قاوا دون الياء لأنهم لما تركوا فتح
الهمزة بين ألفين وكانت الياء أقرب إلى الألف تركوها لشبهها بالألف فاختاروا الواو البعيدة
منها وقد حكى الفارسي عن بعضهم اختاروا الواو ولا أنها ابين في الصوت من الياء وقد أنشد بعضهم أصحابنا وقد حكى الكسائي
أن من العرب من يقول رد ايان وكسايان فيجمع ثم على قول الكسائي ثلث لغات وبعير التثنية بالهمزة في حمراء
وبابها يجاء وحملوا باب حمراء على جميع ما يجوز في بابه فيما لحقه الزيادتان والمعروف ما ذكرت غير أصحابنا وقد
حكى الكوفيون أشياء لم يذكرها أصحابنا قد ذكرنا وفيما طال من هذا المدود حذف الحرفين فاجتمعا
فاصبعاء وخنفساء وحباريا ونحو ذلك أن يقال قاصبعان وحباريان وقاصبعان وحباريان وإن شئت
في المذود إذا كان قبل الألف واو أن تثنوا الهمزة بالواو فقلت لداوان وجاءان وعلاءان وإن
شئت قلت لداءان وجاءان وعلاءان وإن شئت قلت لداوان وجاوان وعلاوان وإن
وفي سورة آل عمران وهي المرأة الفصيحة سوءآن وسوءان

هذا باب ما لا يجوز فيه التثنية والجمع بالواو والنون والياء والنون

وذلك نحو عشرين وثلثين والاثنين لو سميت رجلا مسلمين قلت هذا مسلمون وأسميته رجلين قلت
هذا رجلان لم تثنه ابدا ولم تجمعه كما وصفت لك حين سميته فعلة لأنك لو سميته بالمصدر ولا جزان ولا اسنانا
وكذلك تقول كلهم مسلمون وأسلمهم مسلمون وكلهم رجلان ولا يحسن هذا إلا هذا الذي وصفت لك وإنما
استنكروا أن يثنوا عشرين حين لم يجز واعشرة ان واستنكروا عشرين ونحوه لو قلت ذا غلك
ماتا ان وإفقانا ان وإثنانا ان وهذا لا تكون ولا تقوله العرب * قال الشنفرى *

جملة هذا الباب أن ما كان فيه علامة تثنية أو جمع سالم بالواو والنون أو الياء والنون لم يجز تثنيته ولا جمعه
السالم ليلا يجمع فيه لا سانا لو سميتنا رجلا بعشرين أو مسلمين أو ياء بين أو اثنين لم تجز إذا تثنيتها أن
تقول عشرونان ولا ماتانان ولا اثنانان لأن هذا لو فعل اجتمع في اسم واحد إعرابان متضادان وقد تقدم بعض هذا
قال سيبويه وإنما أوقعت العرب الاثنين في الكلام على قولك اليوم يومان واليوم خمسة عشر من
الشهر والذين جاءا وإنما قالوا اثنا جاءا إنما على حد الاثنين كأنهم قالوا اليوم إلى الاثنين كأنهم كسروه على فعالى
كما قالوا ابن وابنا * قال سيبويه وقد بلغنا أن بعض العرب يقول اليوم الذي بعد هذا الاثنان
كما وصفنا ولكنه صار بمنزلة الأسماء الأزمنة أسماء علما فلا يجوز تغييره وإنما يعملان فيجوز فيها
التثنية إذا صارت اسم رجلين لا يكونان رجلين وخمسة عشر ان فهي بمنزلة ما آخره ما في التثنية
والجمع بالتاء وذلك قولك في ذي قعدات اثنتان وعشرات اسم رجل سميت به عشرات أو عشرات تقول ذو قعدات
حدث وتعني تاء أخرى كما تعاد ذلك بالتاء إذا ثنيت ذو عشرات

قال الشنفرى

الذي قرأته منها على ابن السراج الشيخ وهو فعول سمي قولنا الذي وما أشبه ذلك وسمي كتاب أبي بكر منها ان
الشيخي على لفظ التصغير وهو على في نسخته كأنه تصغير اللوم وروى الجرمي عن الأصمعي عن بعض الأعراب أنه
قال نحن نصوم الشيخي فحتمل أن يكون على لفظ الجمع كأنه قال أيام الاثنين فحتمل أن يكون على لفظ التصغير كأنه قال
يوم الاثنين وإذا كان الجمع بالألف والتاء جاز في التثنية كرجل اسمه أذرعات أو عرفات تقول أذرعان وعرفان
لأن ما يجمع فيه الزيادتان فإنما جمع قلت عرفات وأذرعات لأنك تحذف التاء كما تحذفها إذا أضفت عشر
وعرفات وتحذف التاء وتبقي الكسرة دليلا عليها كما تبقي الفتحة في مسلمة إذا حذفت التاء

هذا باب تثنية الأسماء المبهمة التي أواخرها متحركة

وتلك الأسماء ذا وتا والتي والذي فإذا ثنيت ذلك حذفت آخر الاسم لاجتماع الساكنين ولم تحركها
كما حركت الياء في قاضي في نحو إذا قلت القاضيان لأن هذه الياء تحرك في النصب إذا قلت رأيت قاضيا والقاضي والياء في
التي والذي لا تحرك إذا قلت رأيت التي والذي لأنها مبنية لأنك لم تدخلها الحركة يوجوه قالوا لغة الموثق في جميع ذا
خمس لغات فإذا بنى لم يستعملها بعضها وقالوا للمرأة وفي وذه وذي وذه هذا وفي وذه وذي وذا فإذا ثنوا قالوا ذان وتا
لأنهم لو ثنوا على الدال لأشبه المذكر فلم يعرف ذلك إن شاء الله وكان يجوز أن يكون على لغة من يقول ذا فحذف الألف
لاجتماع الساكنين وثبتت ألف التثنية ويجوز أن يكون على لغة من يقول ذا فحذف الياء ويجوز أن يكون على لغة من يقول
ذو فحذف الهاء لأن الهاء عوض من الياء وفي قد ذكرناه في غير هذا الموضع محكما وقد أكثر فيون أن الياء
في الذي الإفراد وإنما جاءت لمعنا من الجماعات دخلت لكثير اللام وإنما تهم حذفوا ياء التثنية لقيام حرف التثنية مقامها
لكثيرة وهذا غلط لأنهم قد صغروا فقالوا ذيا وتيا ولا يجوز أن يصغر وا هو اسم الإبرة الذي يشبه
فاسم لو تسمي رجلا بعذا وهلا أو بحبر في من الحروف ثم صغرته وقدرت أنه التصغير لم تكن فيه حجة إذا سميت
قد من الاسم إلى الاسم فإذا صغرتها وقفت على الاسم فحذفت الحرف الذي وجبت الاسمية إذا صغرناه ونحن إنما صغرنا

هذا باب تثنية جمع الاسم الذي آخره تاء التأنيث

والذي نعلم على معنانا الذي وصفنا فرقا بينهما واضح

زعم يونس أنك إذا سميت رجلا طلحة أو امرأة أو سلمة أو جبلة ثم أردت أن تجمعه جمعته بالتاء كما كنت
جامعه قبل أن يكون اسما لرجل أو امرأة على الأصل ألا تراهم وصفوا المذكر بالمؤنث فقالوا رجل ربعة
فجمعوا بالتاء فقالوا ربعات ولم يقولوا ربعون وقالوا طلحة الطلحات ولم يقولوا طلحة الطلحين فهذا
يجمع على الأصل لا يتغير عن ذلك كما أنه إذا صار وصفا للمذكر لم تذهب الهاء فأما الحبلى فلو سميت بها رجلا
أو حمراء أو خنفساء لم تجمعه بالتاء وذلك لأن التاء تدخل على هذه الألفات وذلك قولك حبليات
وخنفساوات فلما صارت تدخل فلا تحذف [illegible] عنده [illegible] قالت أو سميت
رجلا بأرطى قلت أرطون ولم تقل أرطيات لأنه ليس فيها حرف تأنيث يحذف فتغلب على حبلى التذكير
حيث صارت الألف لا تحذف وصارت بمنزلة ألف حبنطى التي لا تجيء للتأنيث الأول [illegible]
[illegible] ○ واعلم أنك لا تقول لحبلى وعيسى وموسى الأحبلون [illegible] عيسون وموسون
وعيسون وموسون [illegible] إلا في هذا [illegible] تجمع
[illegible] التاء [illegible] إذا جمعت [illegible]
والنون [illegible] بالواو [illegible] في التثنية والجمع بالتاء فتقول [illegible]
[illegible] من العرب [illegible] كراهية أن [illegible]
[illegible] لا خلاف بين أصحابنا أن الرجل إذا سمي باسم في آخره هاء التأنيث ثم أردت
جمعه جمعته بالتاء واستدلوا على ذلك بقول العرب رجل ربعة ورجال ربعات وقولهم طلحة الطلحات ○ قال الشاعر
رحم الله أعظما دفنوها ○ بسجستان طلحة الطلحات
وتقول العرب ما أكثر الهبيرات يريدون جمع الهبيرة ولم نسمع رجال ربعون ولا طلحة الطلحين ولم نسمع ما أكثر
الهبيرين ولا جمع شيء من ذلك بالواو والنون وأجاز الكسائي والفراء جمع ذلك بالواو والنون فإذا جمع بالواو والنون
سكنوا اللام من طلحة لأنهم يقدرون جمع طلح فلا يحركون اللام وكان أبو الحسن بن كيسان يذهب إلى جواز ذلك
ويحرك اللام فيقول الطلحون فيفتحها كما فتحوا الأرضون حملا على أرضات إذا جمع بالألف والتاء لأنه لم
[illegible] والقول الصحيح ما قاله أصحابنا لأنه قول العرب الذي لم يسمع منهم غيره ولأنه القياس لأن طلحة فيها
التأنيث والواو والنون من علامات التذكير ولا يجتمع في اسم واحد علامتان متضادتان ومما احتج به
ابن كيسان أن التاء تسقط في الطلحات من أجل سقوطها وبقاء الاسم بغير التاء جاز جمعها بالواو والنون
وهذا لا يلزم لأن التاء مقدرة وإنما دخل علامة الجمع على التاء وسقطت التاء التي كانت في الواحد لأن تاء الجمع
عوض منها ولئلا يجتمع تاءان فصار بمنزلة ما يسقط لاجتماع الساكنين وهو مقدر وإذا جمعت الألف
والتاء ما كان آخره ألف تأنيث مقصورة فإنك تقلب ألف التأنيث ياء فتقول في حبلى حبليات وفي حبارى حباريات
وفي جمزى جمزيات فإن قال قائل لم تقولون إن الحذف في التاء في طلحات ومرات لأن لا يجمع بين علامتي تأنيث لو جمعنا
[illegible] فقد جمع بين الألف التي في حبلى والتاء التي في الجمع قيل له ليس سبيل الألف سبيل التاء لأن الألف لا تثبت
على لفظ التأنيث وإنما تنقلب ياء ولم تنقلب للتأنيث فإذا قلنا حبليات لم يجمع بين لفظي تأنيث والتاء إذا
[illegible] لو قلنا فيها علامة التأنيث وأن الهاء تدل بها في الوقف للفرق بين الاسم والفعل والواحد والجمع
أن علامة التأنيث في الفعل تاء لا تغير في الوصل والوقف وكذلك في جمع مسلمات وما أشبه ذلك وأيضا فإن التاء
دخولها على بناء صحيح للمذكر ودخول ألف التأنيث على بناء لو نزعت عنه لم يكن له معنى ألا ترى أنا لو قلنا في حبلى
حبل لم يكن له معنى وإذا قلنا في مسلمة مسلم كان للمذكر فصار ألف التأنيث بمنزلة حرف من نفس الاسم مخالف
للعلامة الداخلة على الاسم بكماله وإذا جمعت المقصور بالواو والنون حذفت الألف لاجتماع الساكنين
وبقيت ما قبلها على الفتح فقلت في موسى وعيسى ومثنى موسون وعيسون ومثنون لا يجوز غير ذلك عند
أصحابنا وهو القياس وكلام العرب فأما كلام العرب فقولهم المصطفون والأعلون ورأينا المصطفين والأعلين
وأما القياس فلأن الحرف الثابت في الواحد إنما يحذف من الكلمة الأخرى عند اجتماع ساكنين وهو مقدر كقولك
قاضون ورامون فلو قلنا عيسون وموسون لكنا نقدر حذف الألف فيهما من أجل دخول علامة الجمع ولو جاز هذا
لجاز أن تقول في حبلى حبلات وفي سكرى سكرات وليس أحد يقول هذا فوجب أن علامة الجمع إنما تدخل على
عيسى وموسى والألف فيهما ثم تسقط الألف لاجتماع الساكنين فيبقى ما قبلها مفتوحا فإن قال قائل إنما حذف هذه
الهاء تشبيها بحذف هاء التأنيث قيل له لو جاز ذلك لجاز أن تقول حبلات وقد ذكرنا فساد حذف هاء التأنيث
وأما الممدود فإنك تقلب الهمزة واوا فيه إذا كانت للتأنيث كما فعلت في التثنية فتقول في حمراء حمراوات وفي
ورقاء ورقاوات كما قالوا خضراوات وإن كان ذلك اسم رجل جمعته بالواو والنون وقلبت الهمزة واوا أيضا فقلت
ورقاوون وحمراوون ورأيت ورقاوين وحمراوين وذكر أن المازني كان يجيز ورقاؤون بالهمزة لا تقلبها
الواو وهو سهو لأن انضمامها للواو الجمع بعدها وهي بمنزلة ضمة الواو للإعراب أو لالتقاء الساكنين كقولك فيه

دلك

ذلك قولك هؤلاء مصطفو البلاد ولا يجوز فيه الهمزة وتقول في زكرياء فيمن مد زكرياون ومن لم يمد قال زكريون
فيمن قصر زكرون بمنزلة عيسون وموسون وفيه لغات ليس هذا موضع ذكرها

هذا باب جمع الرجال والنساء

اعلم أنك إذا جمعت اسم رجل فأنت بالخيار إن شئت ألحقته الواو والنون في الرفع والياء والنون
في الجر والنصب وإن شئت كسرته للجمع على حد ما تكسر عليه الأسماء للجمع وإن جمعت اسم امرأة فأنت
بالخيار إن شئت جمعته بالتاء وإن شئت كسرته على حد ما تكسر عليه الأسماء للجمع فإن كان آخر الاسم هاء
التأنيث لرجل أو امرأة لم تدخله الواو والنون ولا تلحقه في الجمع إلا التاء وإن شئت كسرته للجمع وذلك
إذا سميت رجلا بزيد أو عمرو أو بكر كنت بالخيار إن شئت قلت زيدون وإن شئت قلت أزياد كما قلت أبيات
وإن شئت قلت الزيود وإن شئت قلت العمرون والأعمر وإن شئت قلت فيما بين الثلاثة إلى العشرة وكذلك
بكر ○ قال الشاعر وهو رؤبة فيما جمعه بالواو والنون في الرفع والياء والنون في الجر والنصب
أنا ابن سعد أكرم السعدينا ○ والجمع هكذا في هذه الأسماء كثير وهكذا قول الخليل ويونس وذلك
[illegible] بشرا أو بردا أو حجرا فكذلك إن شئت ألحقت فيه ما ألحقت في بكر وعمرو وإن شئت كسرت
فقلت أبراد وأبشار وأحجار ○ وقال الشاعر فيما كسر ولم يلحق ○ وهو زيد الخيل

ألا أبلغ الأقياس قيس بن نوفل ○ وقيس بن أهبان وقيس بن جابر ○

وقال آخر

رأيت سعودا من شعوب كثيرة ○ فلم أر سعدا مثل سعد بن مالك ○

وقال

وشيد لي زرارة باذخات ○ وعمرو الخير إن ذكر العمور ○

وقال الشاعر

وقال فإن الجلاوذ لا يستغني كلها [illegible]

رأيت الصدع من كعب وكانوا ○ من الشنآن قد صاروا كعابا ○

وإذا سميت امرأة بدعد فإن جمعت بالتاء قلت دعدات كما فعلت ذلك بالأسماء إلا أنك إذا جمعت [illegible] بالتاء
[illegible] الفعلة من الأسماء [illegible] وإن جمعت جمل على من قال ظلمات قلت
جملات وإن كسرتها كما كسرت عمرا أفعل لأدنى العدد ○ وإن [illegible] وحملت [illegible] بالتاء قلت جملات [illegible]
[illegible] ظلمات ○ وهندات فمن [illegible] الكسر [illegible] العرب من [illegible] وإن شئت
كسرته كما كسرت بردا أو بشرا فتقول أهناد وهنود ○ وإن سميت امرأة بقدم فجمعت بالتاء قلت قدمات
كما تقول [illegible] وجملات [illegible] وإن شئت كسرته كما كسرت جبرا

قال الشاعر

فيما كسر للجمع وهو جرير ○ أخالد قد علقتك بعد هند ○ فشيبني الخوالد والهنود ○ وقالوا
الهنود كما قالوا الجذوع وإن شئت قلت لأهناد كما تقول الأجذاع ○ وإذا سميت رجلا بأحمر فإن شئت
قلت أحمرون وإن شئت كسرته فقلت الأحامر ولا تقول الحمر لأنه الآن اسم وليس بصفة كما تجمع
الأرانب والأرامل كما قلت أداهم حين تكلمت بالأدهم كما تكلم بالأسماء وكما قلت الأباطح ○ وإن سميته امرأة أجزت
فإن شئت قلت أحمرات وإن شئت كسرته كما تكسر الأسماء فقلت الأحامر وكذلك كثرت العرب [illegible]
حين صارت أسماء قالوا الأجارب حين كان جمع أجرب ○ وإن سميت رجلا بورقاء فلم تجمعه بالواو والنون
وكسرته فعلت به ما فعلت بالصلفاء إذا جمعت وذلك قولك صلافي وخبراء وخبار وصحراء وصحاري وورقاء
نحو أشباههن من الأسماء وإن كسرتها كسرتها هكذا وكذلك إن سميت بها امرأة فلم تجمع بالتاء ○ وإن سميته رجلا
بمسلم فأردت أن تكسره للجمع بالواو والنون قلت مسالم لأنه اسم مثل مطرف فإن سميته بخالد فأردت
أن تكسره للجمع قلت خوالد لأنه صار اسما بمنزلة القادم والآخر وإنما تقول القوادم والأواخر والأباعر
وغيرهم ونحو [illegible] وكذلك قالوا [illegible] كما قالوا العزيان وقالوا [illegible] كما قالوا [illegible] وقالوا
فوارس [illegible] فهذا [illegible] الدليل على ذلك أنك لو أردت أن تجمع قوما على الخالد كما قلت
المهالبة والمناذرة لقلت الخوالد والخوالد ○ ولو سميت رجلا بقصعة لم تجمع إلا بالتاء لقلت القصاع ولا قصعات
إذا جمعت ○ ولو سميت رجلا أو امرأة بشاة جمعت بالتاء لقلت كما قلت حين [illegible] وقالوا العباد
[illegible] صارا [illegible] وهي من [illegible] ولو سميت رجلا أو امرأة [illegible] إن شئت قلت شفاه
وإن شئت قلت [illegible] لأنه [illegible] فعل ذلك لأنهما اسم [illegible] كما هي [illegible] اسم [illegible]
[illegible] لم تجاوز [illegible] ذلك [illegible] وإن [illegible]
أو طلحة [illegible] لأن هذا الاسم [illegible] العرب لا [illegible] فلا تجاوز [illegible] الجمع لا [illegible]
[illegible] الأشياء ○ وسألته عن رجل يسمى ابن فقال إن جمعت بالواو
والنون قلت بنون كما قلت قبل ذلك ○ وإن شئت كسرت فقلت أبناء ○ وسألته عن امرأة تسمى أم جمعها بالتاء
فقال أمهات وأمات في لغة من قال أمات لا تجاوز ذلك كما أنك لو سميت رجلا بأب لم [illegible] إلا الآباء

لا تجاوز ذلك وإذا سميت رجلا باسم فعلت به ما فعلت بابن إلا أنك لا تحذف الألف لأن الفاسد كان ابن لا تحذف منه الألف كما لم تحذف في الشبيه ولكنهم حذفوا الكثرة استثقالهم إياها فحركوا الباء وحذفوا الألف تسمي رجلا هندين ولو سميت رجلا بامرئ قلت امرؤون وإن شئت قلت امرئون بإسكان الباء والنون وإن شئت بإثبات الألف ولو سميت رجلا بشاة لم تجمع بالتاء ولم تقل الا شياة لأن هذا الاسم قد جمعته العرب فلم تجمعه بالتاء ولو سميت رجلا بضربة لقلت ضربون وضربات لأنه قد صار اسما يعبر به عن مرة من الضرب فيجمعون المصادر إذا صارت أسماء فهو أجدر أن يجمع بكثير ولو سميت رجلا بزيد لقلت زيدون لأن زيدا لا يريد به غير شخص واحد فإذا صار اسما فهو أجدر أن يجمع بكثير ولو سميت رجلا بقلت لقلت قلون لأن قلة لا يريد به غير شخص واحد فإذا صار اسما فهو أجدر أن يجمع بكثير ولو سميت رجلا بشفة قلت شفون أو شفات فمن قال شفون قال هذه شفة وهذه شفة ومن قال شفات قال هذه شفة وهذه شفة ولو كسرت لقلت شفين ولو سميت رجلا بأب قلت آبون وآبات ولو سميت رجلا بأخ قلت أخون وأخات ولو سميت رجلا بيد قلت يدون ويدات ولو سميت رجلا بدم قلت دمون ودمات ولو سميت رجلا بسنة قلت سنون وسنوات ولو سميت رجلا بعضة قلت عضون وعضات ولو سميت رجلا بثبة قلت ثبون وثبات ولو سميت رجلا بمائة قلت مئون ومئات ولو سميت رجلا بأرض قلت أرضون وأرضات ولو سميت رجلا بسماء قلت سماءون وسماوات ولو سميت رجلا بعزة قلت عزون وعزات ولو سميت رجلا بقلة قلت قلون وقلات ولو سميت رجلا بثبة قلت ثبون وثبات ولو سميت رجلا بمائة قلت مئون ومئات ولو سميت رجلا بأرض قلت أرضون وأرضات ولو سميت رجلا بسماء قلت سماءون وسماوات ولو سميت رجلا بعزة قلت عزون وعزات ولو سميت رجلا بقلة قلت قلون وقلات

لا تجاوز ذلك وإذا سميت رجلا باسم فعلت به ما فعلت بابن إلا أنك لا تحذف الألف لأن الفاسد كان ابن لا تحذف منه الألف كما لم تحذف في الشبيه ولكنهم حذفوا الكثرة استثقالهم إياها فحركوا الباء وحذفوا الألف تسمي رجلا هندين ولو سميت رجلا بامرئ قلت امرؤون وإن شئت قلت امرئون بإسكان الباء والنون وإن شئت بإثبات الألف ولو سميت رجلا بشاة لم تجمع بالتاء ولم تقل الا شياة لأن هذا الاسم قد جمعته العرب فلم تجمعه بالتاء ولو سميت رجلا بضربة لقلت ضربون وضربات لأنه قد صار اسما يعبر به عن مرة من الضرب فيجمعون المصادر إذا صارت أسماء فهو أجدر أن يجمع بكثير ولو سميت رجلا بزيد لقلت زيدون لأن زيدا لا يريد به غير شخص واحد فإذا صار اسما فهو أجدر أن يجمع بكثير ولو سميت رجلا بقلت لقلت قلون لأن قلة لا يريد به غير شخص واحد فإذا صار اسما فهو أجدر أن يجمع بكثير ولو سميت رجلا بشفة قلت شفون أو شفات فمن قال شفون قال هذه شفة وهذه شفة ومن قال شفات قال هذه شفة وهذه شفة ولو كسرت لقلت شفين ولو سميت رجلا بأب قلت آبون وآبات ولو سميت رجلا بأخ قلت أخون وأخات ولو سميت رجلا بيد قلت يدون ويدات ولو سميت رجلا بدم قلت دمون ودمات ولو سميت رجلا بسنة قلت سنون وسنوات ولو سميت رجلا بعضة قلت عضون وعضات ولو سميت رجلا بثبة قلت ثبون وثبات ولو سميت رجلا بمائة قلت مئون ومئات ولو سميت رجلا بأرض قلت أرضون وأرضات ولو سميت رجلا بسماء قلت سماءون وسماوات ولو سميت رجلا بعزة قلت عزون وعزات ولو سميت رجلا بقلة قلت قلون وقلات

جمع ظلمة وتقول هذه هندات وهندات وهندات شبه المؤنث إذا جمعت على هذا الوجه فإن كسرت كما كسرت برد قلت أهناء وأجمال فجمع القليل وتقول الكثير هنود كما قالوا الجذع

قال الشاعر

أجالد قد علمت بعد هند ● مشيبي الحوالد والهنود

وإن سميت امرأة بقدم فجمعت بالألف والتاء قلت قدمات ولا يجوز تسكين الدال فيها وإن كسرت فالذي يوجبه مذهب سيبويه أن تقول أقدام في القليل والكثير لأن العرب قد جمعت قدما فيما قل للتسمية على أقدام في القليل والكثير وإن سميت رجلا بأحمر من حمرة جمعته فإن شئت قلت أحمرون على السلامة وإن شئت قلت الحامر على التكسير ولا يجوز الجمعان لم يكن جاريا في أحمر فعلى التسمية لأن أحمر وباءه لا يجوز أحمرون ولا أحامر إذا كانت صفة وإنما جمع على حمر وتظهر بعض ذهب وما أشبه ذلك فإذا سميت به فحكم الاسم الذي على فعل حكم الصفة التي على أفعل والاسم جمعه أفاعل مثل الأباطح والأناسي والأدارع فإن سميت امرأة بأحمر قلت في السلامة أحمرات وفي التكسير حامر وقد قالت العرب الأجارب والأشاعث لبني أجوب كأنهم جعلوا كل واحد منهم أجوب على أسم أبيهم جمعوه كما قالوا أربيد وأرباب فإن سميت رجلا أو امرأة بمسلم أو بمجالد فمن جمعه بالواو والنون قلت في جمعه مسلمون ومجالدون وإن جمعته بالألف والتاء قلت مسلمات ومجالدات ومن جمعه بالألف والتاء قال في جمع المرأة مسلمة ومجالدة كما قيل صالحة وصالحات ويصلح أن يجيء على التكسير فيقال مجالد ومسالم ومن جمعه بالألف والتاء قال في جمع السلامة قلت فيهما مسالمات ومجالدات كما تقول هذا قادم الرجل وقادم الدار والآخر وجميع التكسير يستوي فيه المؤنث والمذكر وما لا يعقل الأزاهم فإنهم قالوا غلام وغلمان كما قالوا أعراب وعربان وقالوا أصيبي وصبيان كما قالوا قضيب وقضبان وما يقوى نحو الإجمال والسلاحل أنهم قالوا ناقة ضامر وضوامر فإذا كان هذا في الصفة فهو في الاسم أجدر والدليل أن بقاءه فاعلا فواعل لا على أربعة الحرف وعلامة الجمع ينظمه على علامة التصغير لأنك تقول جحيدر وجحيرم فتفعل به ما تفعل بالتصغير بالتة وتكسر ما بعدها فإن سميت رجلا بسفة أو اسم كسرت لقلت آبم في المثنية في العشرة في الكثير أباة وتجوز إسوان

قال الشاعر

أنا الآتاه فلا يدعونني ولدا ● إذا تراخى بنو الإسوان بالعار

وتقول سفوان سفاة لا تجوز غير ذلك وإنما جاز سنة أسنة فإن سميت رجلا أو امرأة الوجه الذي ذكرت لأن العرب جمعتها على هذا الوجه وهي اسم قبل التسمية بها أشياء بغير هاء استعملتها العرب قبل التسمية ما استعملت العرب قبلها إذا لم تغير الاسمية صفة ولا صفة الإشفاء وفي الجمع القليل والكثير لأن العرب لم تستعمل فيها غير الإشفاء قبل التسمية ولا يقال فيها شفات ولا أشاء لأن العرب لم تبن ذلك فيما قبل التسمية وإن سميت رجلا بمرة أو قصعة قلت قصعات ومرات وإن كسرت قلت قصاع ومراء وإن سميت رجلا أو امرأة بعبلة لقلت في التكسير العبال في السلامة العبلات وتحت الباء وقد كان قبل التسمية لقال المرأة عبلة وبناء عبلات لأنها كانت صفة فلما سميت بها صارت بمنزلة مرة من ومرات ولا يجوز أن تقول في جمع رجل اسمه مرون مرلان مرا اسم للجنس وليس بجمع ولو سميت رجلا أو امرأة بسنة لكنت بالخيار إن شئت قلت سنوات وإن شئت سنون لا بعد واجمعها أيها قبل ذلك وهم يجمعون السنة فعل التسمية على قدر الوجهين ولو سميت بثبة لقلت ثبات وثبون وإن شئت كسرت الفاء وكذلك نظائرها وإن سميت بشية أو ظبية أو ظباة أو شياة لم تجاوز شياة وظباة لأن العرب لم تجمعه قبل التسمية إلا هكذا وإن سميت بأين فجمعت بالواو والنون قلت أينون وإن كسرت قلت آئن وإن سميت امرأة بآتم جمعت جاز آتمات وآئمات لأن العرب قد جمعتها على هذين الوجهين

قال الشاعر

كانت مجاب منذ بدو محرق ● آثامهن وظرنهن فحلا

ولو سميت برجل لقلت مئون وإن كسرته قلت لقياس أمام وإن سميته بآب قلت أبون لأن ثبة لا تجاوز ذلك يعني لا تقل أبان ولو سميت رجلا بأم جمعت جمع السلامة لحذف ألف الوصل وقلت أمون وإن كسرت قلت آمار وكان القياس أن تقول أبون غير أنهم معوض قبل التسمية على بنين وحذفوا الألف لكثرة استعمالهم إياه وحركوا الباء لتبين وقبين ولو سميت رجلا بامرأة قلت امرأون في السلامة وإن سميته امرأة قلت امرآت وإن كسرت قلت مرأ كما قالوا ابنا وأسماء ولو سميته لسنا قلم يجمع بالتاء ولم تقل الأسناء لأن هذا الاسم قد جمعته العرب تكسيرا على سنا ولم يجمعوه جمع السلامة بل لا يحملونه لأنا إذا حذفنا الهاء بقي الاسم على حرفين الثاني منهما من حروف المد واللين ولا يجوز ذلك إلا أن يكون بعدها تاء تأنيث فقولوا سناة أو سنوي لأن السنا والسنوي جمعان فلما أسماء بان لجمع يجريان مجرى الواحد فإذا سميته لم تجمعه على ما يوجبه التفكير ورد الطرف الذاهب إلى أصله وأصله سنو هو جمع على سناة وإن سميت رجلا ضربت قلت ضربون وضربات ومن سمى امرأة عمرو وحمور وقد جمعت العرب المصادر قبل التسمية بها فقالوا المراض والسعال والعقول والبالة فإذا صار اسما فهو أجدر أن يجمع بكثير ولو سميت رجلا بنت الحبر من خفف فقال ربت رجل قلت ربات وربون وإنما جاز ربون ربة هذا الوجه لأنها لم تجمع قبل التسمية فلما سميت بها جمع

حمل على نظائره الكثيرة ومما كثر في هذا الباب من النواقص أن يجيء بالألف والتاء والواو والنون نحو ثبات
وثبون وكرات وكرون وعزات وعزون وإن سميته بعدة قلت عدات فإن شئت قلت عدون لأنها
صارت اسماً كما قلت لدون وإن سميته بثبة وكسرت قلت ثبى لأن العرب قد كسرته على ذلك وإن جاء مثل شفة
مما لم تكسره العرب لم تجمعه إلا بالألف والتاء والواو والنون لأن هذا هو الكثير فإن سميته بصفة مما
يختلف جمع الاسم والصفة فيه جمعته جمع نظائره من الأسماء ولم تجره على ما جمعوه حين كان صفة لأنهم
يكونوا جمعوه جمع الأسماء فتجريه على ذلك كرجل سميته بسعيد أو شريف تقول في أدنى العدد ثلاثة أشرفة وأسعدة
وتقول في الكثير سعدان وشرفان وسعد وشرف لأن هذا هو الكثير في الأسماء ولا تجمع هذا بالتاء وتقول رغيف
وأرغفة وجريب وأجربة وقالوا رغفان وجربان وقالوا قضب الريحان جمع قضيب وقالوا الرغف جمع رغيف
قال الشاعر إن الشواء والنشيل والرغف ❊ والقينة الحسناء والكأس الأنف ❊ للضاربين الهام
والخيل قطف ❊ وقالوا أصيل وأصل وأميل وأمل فهذا هو الكثير فيه وربما قالوا الأفعلاء في الأسماء
نحو الأنصباء والأخمساء وليس بالكثير فلو سميت رجلاً بنصيب وخميس لقلت أنصباء وأخمساء فإن سميته
بنسيب فهو صفة ثم كسرته قلت أنسباء لأن العرب قد جمعته وهو صفة على ذلك وهو من جمع بعض الأسماء نحو
وأنصباء لم يتغير قال أبو سعيد وأما والد وصاحب فإنهما لا يجمعان ونحوهما كما يجمع فاعل من
لأن هذا إن تكلم به كما تكلم بالأسماء فإن أصله الصفة وله مؤنث يجمع فواعل فأرادوا أن يفرقوا بين
المؤنث والمذكر الذي [illegible] وشبهاً نحو صاحب فقالوا إذا جاءت صفة قد كسرت كتكسيرهم إياها
وكانا إنما سميت بها رجلاً كسرته على ذلك لأنك تكسره تكسير الأسماء فلا تجاوزنه [illegible]
رجلاً بفعال نحو جلال لقلت أجلة على حد قولك أجرية فإذا جاوزت قلت جلان لأن فعالاً في الأسماء
إذا جاوزت الأفعلة إنما يجيء عامته على فعلان فعلته تقيس على الأكثر وإذا كسرت الصفة على شيء
يوافق نظيره من الأسماء كسرتها إذا صارت اسماً على ذلك وذلك نحو شجاع وشجعان مثل زقاق
وزقان [illegible] الصفة إذ صارت اسماً فقالت في الأحمر الأحامر وفي الأشقر الأشاقر
فإذا قلت شقر أو شقران فإنما تجمع على الوصف كما أن الذين قالوا الحارث قالوا الحوارث إذا أرادوا أن
يجعلوا ذلك اسماً ومن أراد أن يجعل الحارث صفة إذا جعلوه الذي جمعه كما يجمعونه صفة إلا
أنه قال [illegible] ولو سميت رجلاً بفعيل ثم كسرته قلت [illegible] فإن سميته بأشعر [illegible]
[illegible] نحو الصعب الشيخ أجرته على ذلك في تسميتك به الرجل والمرأة فإن سميته
بفعل صفة نحو [illegible] لم تجز فيه الأفعال لأن الأكثر فعال إنما يجعل على الأكثر
وإن سميت رجلاً بعجوز جاز فيه العجز لأن المعروف من الأسماء قد جمع على هذا نحو عمود وعمد وزبور وزبر
قال أبو سعيد ذكر سيبويه والد وصاحب قبل التسمية بهما فادعى أن صاحباً إذا جمعنا لم نقل فيه صواحب
وكذلك والد لا تقول فيه أوالد لأن هذين صفتان من حيث يقال والد ووالدة وصاحب وصاحبة فإن كان الصفة
على فاعل للمذكر لم يجمع على فواعل وإنما يقال فيه فاعلون وهذه الأسماء قد كثر إجراؤها مجرى الأسماء فلم يجب لها إلا
أن يقال صواحب أو والد كان يقال مؤنثهما صاحبة ووالدة ولو سمينا رجلاً بصاحب لقلنا في التكسير صواحب
وأما والد فلم تكسر [illegible] إذا سميناه لم نقل إلا والدون وإن سمينا به قلنا لم نقل إلا والدات وإن سمينا بوالدة
قلنا والدات لأن العرب تكسر في جمع ذلك التكسير قبل التسمية فقالوا والد ووالدون ووالدة ووالدات فلم يقولوا
أوالد في والدة وإن كانوا يقولون فاطمة وفواطم وحالبة وحوالب لأن الأصل في والد وفي والدة لزم قلب الواو
فاقتصروا فيه على السلامة ولو سميت رجلاً بفعال نحو جلال ثم جمعته لقلت أجلة على حد قولك أجرية فإذا جاوزت
قلت جلان كقولك غربان وغلمان واعلم أن العرب تجمع شجاعاً على خمسة أوجه منها ما هو من جموع الأسماء ومنها
شجعان مثل قولنا زقاق وزقان وشجعان مثل قولنا غراب وغربان وشجعة مثل غلام وغلمة فإذا سميت رجلاً بشجاع
جاز أن تجمعه على هذه الوجوه الثلاثة وقد يجمع شجاع على شجاع وشجعاء نحو كريم وكرام وكرماء وظريف وظراف
وظرفاء فإذا سميت بشجاع لم تجز جمعه على هذين الوجهين وربما جمعت العرب الاسم الذي أصله صفة على لفظ الصفة كأنهم
يذهبون به إلى أنه صفة غلبت كما سموا بما فيه الألف واللام وتركوا الألف واللام بعد التسمية كالحسن والحارث
كأنهم قدروا فيه الصفة وغلب وقد ذكر هذا في موضعه وقالوا بني الأشقر الأشاقر على توجيه الاسمية وقالوا الشقر
والشقران على الوصف ولو جمع إنسان الحرث على ما توجيه الصفة فقالوا الحرث لجاز لأنه صفة غلبت وحسن قالوا الحوارث
فعلى ما ذكرناه من جمع الأسماء ولو سميت رجلاً بفعيلة ثم كسرته قلت فعائل لأن كل اسم سميته بكبيرة أو قبيحة أو ظريفة لقلت
فعائل لا غير وقد جمعت العرب فعيلة على فعائل في الأسماء وليس بمطرد فقالوا سفينة وسفن وصحيفة وصحف
وليس بالكثير فإن سميت رجلاً بسفينة أو صحيفة جاز جمعه على سفن وصحف وإن سميت رجلاً بعجوز فكسرته قلت
فيها العجز ولم تقل العجائز وكذلك لو سميته بقلوص قلت فيها القلص ولم تقل القلائص فإنما جمعت العرب عجوزاً

وقلوصاً على عجائز وقلائص لأنهما مؤنثان فإذا سميت بهما رجلاً زال التأنيث وصار بمنزلة عمود وعمد وزبور وزبر
وأما الشعر [illegible] فقال إن ألحقت فيها النون والزيادة التي قبلها قلت أبون وكذلك أخ تقول أخون لا
تغير البناء إلا أن تحدث العرب شيئاً كما تقول دمون ولا تغير بناء الأب عن حال الحرفين لأنه عليه بني
إلا أن تحدث العرب شيئاً كما بنوه على غير بناء الحرفين ❊ قال الشاعر
فلما تبين أصواتنا ❊ بكين وفديننا بالأبينا
أنشدناه من نثق به وزعم أنه جاهلي ❊ وإن شئت كسرت فقلت آباء وآخاء ❊ وأما عثمان ونحوه
فلا يجوز فيه أن تكسره لأنك توجب في تحقيره عثيمين فلا تقول عثامين ولكن عثمانون كما يجب له عثيمان
لأن أصل هذا أن يكون الغالب عليه باب غضبان إلا أن تكسر العرب منه شيئاً على مثال فعاعيل في
التحقير عليه ❊ ولو سميت رجلاً بسرحان ثم حقرته قلت سريحين فلا تلتفت إلى مصارين لأنك تحقر السرحان
كما تحقر الغضبان فإذا صار اسماً جرى مجرى عثمان لأنه شابه أن يكون اسماً لم يجر مجرى سرحان
وأما عثمان ونحوه فإنما تعتبره بالتصغير فما كان آخره الألف والنون زائدتين وكانت العرب تصغره بقلب الألف ياء
كسرته وقلبت الألف ياء وإن شئت جمعته جمع السلامة وما كان من ذلك تصغره العرب بالتصغير منه وتبقي الألف
والنون لم تجز جمعه في التكسير وجمعته جمع السلامة بالواو والنون وأما ما صغرته العرب وقلبت الألف فيه ياء فنحو
سرحان وضبعان وسلطان وإذا سميت شيئاً من ذلك رجلاً جاز أن تجمعه جمع السلامة فتقول سلطانون وضبعانون
وسرحانون وجاز أن تكسر فتقول ضباعين وسلاطين وسراحين وإن سميته بعثمان أو غضبان أو نحو ذلك قلت في
جمعه عثمانون وغضبانون لأنه يقال في تصغيره عثيمان وغضيبان وكذلك تقول في عريان ومروان وسعدان
عريانون وسعدانون ومروانون وإذا ورد شيء من هذا ولا يعرف هل تقلب العرب الألف ياء في التصغير أم لا
حملته على باب غضبان وعثمان لأنه الأكثر فإن كان فعلان جمعاً لم يكن سبيله سبيل الواحد لأن فعلاناً في
الجمع ربما كسر تكسير فعالين كقولهم مصران ومصارين ويقال في التصغير مصيران لأن الألف للجمع وإذا كانت
الألف جائزة للجمع لم يغيرها في التصغير كقولهم أجمال وأجيمال وعلى هذا لو سميت رجلاً بمصران أو بأنعام أو بأقوال
ثم صغرته لقلت مصيران وأنيعام وأقيوال فلم تلتفت إلى قولهم في الجمع مصارين وأناعيم وأقاويل واعلم أن بعض
ما ذكرنا قد خولف فيه سيبويه وأنا أسوق الخلاف فيه فمن ذلك قوله في رجل سمي بعدة إنه يجوز فيه عدات وعدون
وقد خالفه الجرمي والمبرد لأن عدة قد جمعت على عدات ولم تجمع على عدون من قبل التسمية ومن مذهبه أن لا يجاوز
بعد التسمية الجمع الذي كانت تجمعه العرب ووجه آخر أن الساقط من عدة فاء الفعل وإنما كثر جمع هذه النواقص
بالواو والنون فيما سقط لامه لا فيما سقط فاؤه ولم يجئ في هذا الجمع فيما سقط فاؤه إلا أنه حرف واحد شاذ وهو
قولهم لدون وقد ذكر سيبويه في رجل اسمه طبة أنه لا يجوز فيه غير طبات ولم يجز فيه طبين وظبون وقد جاءت في
هذا أنشدنا النحويون في قول الشاعر ❊ تعاور أيمانهم بينهم ❊ كؤوس المنايا بحد الظبينا ❊ وقال في رجل
وامرأة اسمه سنة وإن شئت قلت سنوات وإن شئت سنون وقد أجاز ابن كيسان سنات وسنون
بالفتح فجعل سنات وبنات على بنات وسنون وبنات على بنون وهذا باطل لأن جمعهم ابنا على بنين وابنة على بنات
من الشاذ ولا يقاس على شاذ ولا قوله قياس مطرد فيستعمل من حيث القياس على ما جمعته العرب وإن لم يجمعه فلا يسوغ
فيتبع وكان يجيز في شفة شفات وأجاز ابن كيسان في رجل اسمه ابن أن يجمع على بنون فقال أصحابنا العرب تجمع ابناً
في جمع السلامة على بنين وفي التكسير على أبناء فلا يتجاوز هذين وإنما يقول بعض أصحابنا أو أنت أبنون وابنون
لأن العرب لم تجمع هذين الاسمين جمع السلامة فنتبع مذهبهم في جمع السلامة وقال سيبويه إذا سميته بأب
قلت في التثنية أبوان وقلت في الجمع السالم أبون وفي المكسر آباء وكذلك أخ وأما أبو عمر الجرمي فكان لا يجيز فيه
الجمع السالم لأنه اضطرار في البيت الذي أنشده سيبويه وقد جئنا بالأبينا عنه ضرورة وتذهب سيبويه أن
القياس هو الأبون وأن نقصان الحرف الذاهب من الأب يوجب أن يختلف في الجمع السالم ذلك وحده لا تقول في رجل
اسمه يد وكم بدون ودمون بل منعه أن قولهم أبوان وأخوان إنما قولنا إتباعاً للعرب لا على القياس وهو معنى قوله
إلا أن تحدث العرب شيئاً كما بنوه على غير بناء الحرفين يعني في التثنية وفي نسخة مبرمان كما بنوه على غير
بناء الحرفين يعني في التثنية فاعرفه إن شاء الله

هذا باب جمع الاسم منه إذا كان مذكراً أو مؤنثاً بالتاء

كما يجمع ما كان آخره هاء التأنيث وتلك الأسماء التي آخرها تاء التأنيث ❊ فمن ذلك بنت إذا كانت اسماً لرجل
تقول بنات من قبل أنها تاء أنا بنيت لا تثبت مع تاء الجمع كما لا تثبت الهاء فمن ثم صيرت مثلها وكذلك هنت وأخت
لا تجاوز هنات فيها ❊ وإن سميت رجلاً بذيت ألحقت تاء التأنيث ذيات وكذلك هنت اسم رجل تقول هنات
وذلك أنك إذا سميت رجلاً ببنت أو أخت أو هنت قلت في بنت بنات وفي أخت أخوات وفي هنت هنات وذلك أن هذه
التاء التي في بنت وأخت وهنت إنما هي في الأصل للتأنيث ثم جعلت للإلحاق فإذا جمعت أو صغرت جعلوا الحكم للحكم

فاء الثانية فاسقطوها ثم جمعوا الالف والتاء ولم يذكر سيبويه غير هذا الجمع وهو قول النحويين الا بعض
المتاخرين وهو ابن كيسان الجارود في الكبير فيقول في ابن ابناء وبنت اخت اخاء وهذا قول مقرود وان سمع
رجلا بنت وبنك لغاية ذيت وذيت وذيت ونشد ايضا فيقال اذا ثنية فمن شد جمع بالالف والتاء مع التشديد
فيقال اذيات ومن خفف فالذي ذكر الفرء ذيات محققا ومثله فقال مثل شياة وذياة وزعم ابن كيسان
انه يقال اذيات بالتشديد مثل اكمى اذا ستيا بتشديد الياء فاذا جمعناه قلنا اكماة وهو وجه بن الضباع وذكر
ابو عمر الجرمي انا لو سمينا رجلا او امراة قد سميتهما اومنة لقلنا اهتان وهنان والعرب تقول هنات وهنان
قبل التسمية وذكر ان هذا شاذ لا يعول عليه انه خارج عن القياس للفارابي ان يقول اذا سميته وسمى بعدها من
لم يسمها لم يذكر ان هذا شاذ لا يعول عليه انه خارج عن القياس للفارابي ان يقول اذا سميته وسمى بعدها من لم يسمها
لم يذكر ان هذا شاذ لا يعول عليه انه خارج عن القياس للفارابي ان يقول اذا سميته وسمى بعدها من لم يسمها
لم يذكر ان هذا شاذ لا يعول عليه انه خارج عن القياس للفارابي ان يقول اذا سميته وسمى بعدها من لم يسمها
لم يذكر ان هذا شاذ لا يعول عليه انه خارج عن القياس للفارابي ان يقول اذا سميته وسمى بعدها من لم يسمها

هذا باب ما يكسر من الاسماء وما لا يكسر من الاسماء

اذا جمعت اسم الرجل او امراة اما ما لا يكسر نحو مساجد ومفاتيح لا تقول الا مساجدون ومفاتيحون
فان سميت رجلا بمساجد او مفاتيح وذلك كان هذا المثال لا ينسبه الواحد ولم يشبه ما يكسر
على ما يكسر عليه الواحد الذي على لفظ احرف وهو لا يكسر على ما دلالة الغاية التي ينتهي اليها اذا لا
راهم قالوا انهم انما لم يكسروا لان جمع جاء على مثال ما لا يكسر ولو اردت تكسيره هذا المثال لرجعت الى
تكسيره لا يرجع الا اليه لم تجد من اماثلة يجوز تكسير رجل سميته بأعدة الى ابناء ذلك لو سميته
واما به لان هذا المثال قد يكسر وهو جمع فاذا سميت رجلا واحدا فهو احق ان يكسر قالوا افاد اني
اقوال والمامة ابناء والمامة اصام وكذلك اجرية تقول فيها الجاربون لانهم قد كسروا هذا المثال
وهو جميع بل لو اذا لا شقيه اسما في فكذلك لو سميت رجلا باعبد جاز وفيها عابدون لان هذا المثال
حصر كما يعمر ويكسر وهو جمعه فاذا سميت رجلا واحدا فهو احسن ان تكسر قالوا اليد واياد وان طيب
وان ظبية كذلك كل شيء بعده هاء تاء كسير للجمع فان كانت على حروف لم تكن احرف فهو يكسر على
فاعلة لو كان اسما واحدا لا يجمع لو فعل فصير احرفه اربعة وبقي وتصير تحقيره كتحقيره لو كان اسما
واحدا قال الشاعر هذا الباب فذكر كوفيه شيوخه من سمى بجمع من الرجال او غيرهم من الاعلام كف
بجمع ذلك الجمع والبات ذلك ان ما كان بنية الف وهذا لا يلف حرفان او لمسه او حرف مشدد فلا يجوز
نحو مساجد ومفاتيح ودوابة وما اشبه ذلك فاذا سميت رجلا بشيء من ذلك ثم جمعناه قلنا مساجدون
امراة او ما جرى مجراها الحقنا الواو والنون فقلنا في رجل سميته مساجد او مفاتيح مساجدون ومفاتيحون وفي المراة
مساجدات ومفاتيحات وقد جمعت العرب شراحيل شراحيلون وقالوا اضحى جرحضات وقالوا اسرا ولرة
جرا هاجرى بالجمع سراويلات وقولهم العرب ناقة مفاتيح وابيق مفاتيحات وقد سالت ابا عبيدة عن معنى
ناقة مفاتيح فقال اذا كانت محببة في كثرة اللحم والشحم وانما لم نكسر هذا لانا لو كسرناه لوجدنا التكسير الى شر الظلم
الا ترى انا اذا كسرنا مفاتيحا فقلنا مفاتح لانا نجاوز الالف فنبقى بعد ذهاب الف الجمع بناء لا نعرفه اولا وكذلك لو
لم نجاوز حد الالف نبقى بعد ذهاب الالف بناء لا نعرفه اولا وكذلك لو اذا جمعنا مساجد قلنا مساجيد
فاعلم ان الياء بعد الالف في مساجيد ليست بالتي في مفاتيح لان الياء في مساجيد اصل وهي في مفاتيح
بدل من الالف التي في مفتاح لان الالف اذا تحركت انقلبت ياء فاعلم ان الياء في مساجيد اصل وفي مفاتيح
بدل من الالف التي في مفتاح لان الالف اذا تحركت انقلبت ياء فاعلم ان الياء في مساجيد اصل وفي مفاتيح
بدل من الالف التي في مفتاح لان الالف اذا تحركت انقلبت ياء فاعلم ان الياء في مساجيد اصل وفي مفاتيح

هذا باب جمع الاسماء المضافة

اذا جمعت عبد الله ونحوه من الاسماء فكسرت فلت عباد الله وعبيد الله وكذلك تكسير كل اسم لو كان مفردا
وان سميت رجلا عبد الله ثم جمعته قلت عبدون لو كان مفردا او صار هذا ميزته حيث صار علما كما كان مجموعا
حيث صار علما فاذا جمعت ابا زيد قلت ابازيدون ولا تقول ابو زيدون لان هذا ميزته ابن كراع انما يكون
ميزته بعده والوجه ان تقول ابا زيد وهو قول يونس وهذا احسن من ابو زيد وانا اردت ان
تقول كل واحد منهم ينسب الى شيء فكان الذي اضيف اليه كل واحد منهم غير الذي اضيف اليه الاخر فلا خلاف
في جميعهم ان يقال كل واحد منهم ينسب الى شيء فكان الذي اضيف اليه كل واحد منهم غير الذي اضيف اليه الاخر فلا خلاف
في جميعهم ان يقال كل واحد منهم ينسب الى شيء فكان الذي اضيف اليه كل واحد منهم غير الذي اضيف اليه الاخر فلا خلاف
في جميعهم ان يقال كل واحد منهم ينسب الى شيء فكان الذي اضيف اليه كل واحد منهم غير الذي اضيف اليه الاخر فلا خلاف

هذا باب من جمع بالواو والنون وكسر الاسم

قال سيبويه سألت الخليل عن قولهم الاشعرون فقال انما احقوا الواو والنون كما كسروا الاشاعث
والاشاعث والمسامعة وكما كسروا اسماعا حين اراد ان يعني جميع ذا الاشعث
الحقوا الواو والنون وكذلك الاعجمون وقال بعضهم العربون ولم يقل كل هذا الا ليكسر ولكن
يقول ليحقا قالوا وكذلك وجه هذا الباب قال المفسر كان القياس ان يقال الاشعرون
لانه جمع اشعري والا يقال للواحد اشعرون وانما هم نسبوا اشعر والجمع اشعريون كما يقال
يمني ويمنيون والذي يقول الاشعرون جعل كل واحد منهم اشعر فسماه باسمه ثم جمعه وهذا ليس بقياس
وانما تبع ما قالوا وان شبهه بقولهم الاشاعث والاشاعث والمسامعة لان الاشاعث هو جمع الاشعث والمسامعة
جمع مسمع فاما المفسر وهذا النوع وليس من الاشعرين لان هذا كان اصله اشعري وهو جمع فلما جمعنا جمع
التكسير صار بمنزلة اسم على ستة احرف اذا كسرناه حذفنا الثالث منها فالاشعرون بمنزلة الاشعرين فلو جاز ان يكون
الاعجمون على غير وجه الشذوذ كانه افعل من العجمة واجرى مجرى الاشياء ولم يذهب به مذهب الاعجمي فيكون بمنزلة
الاشعرين وقد قال بعضهم العربون على ذلك الا ترى ان ليس بياء بن تغلب قال قال الخليل عن قوم مسلمون
ومسلمون فقال هذا بمنزلة الاشعرين والاشعرين فان ملكا لم يقولوا مسلمون فان بنت قلت هم
يعني المسلمين حسنا قالوا مسلمون جيد ذلك ابو الخطاب عن العرب وليس كل العرب يعرف هذا الكلام
يعني مسلمون وان بنت قلت هو مسلم لم يكن له واحد بعزة قال المفسر
اعلم ان مسلمون شاذ من وجهين وذلك ان الواحد مسلوب الى مسلم وهو مفعل من اسلم والفعل
والمفعول الحاوم وذهب الى مسلم الى مفعل مسلوب كما يقال ملهوب فاذا جمع على لفظه وجب ان يقال مسلوبون
كما يقال ملهوبون فيتبين فيصيرون فاذا جمع على حذف ياء النسبة كما قالوا في الاشعري اشعرون وجب ان يقال مسلمون
فاذا احذفنا ياء المفسر بقي مسلمو فلما الياء الفا قصير مسلما واذا جمع لم يبق مسلمون كما يقال مصطفى مصطفون
فاذا حذفنا ياء النسبة بقي مسلمو فلما الياء الفا قصير مسلما واذا جمع لم يبق مسلمون كما يقال مصطفى مصطفون
فاذا حذفنا ياء النسبة بقي مسلمو فلما الياء الفا قصير مسلما واذا جمع لم يبق مسلمون كما يقال مصطفى مصطفون
فاذا حذفنا ياء النسبة بقي مسلمو فلما الياء الفا قصير مسلما واذا جمع لم يبق مسلمون كما يقال مصطفى مصطفون

وان كان بعدها فا، الثابتة لا هذا الحرف وحكي ايضا عن ابي عبيدة حرف آخر وهو قولهم سواسوة في معنى سواسية
يقال للقوم سواسية اذا كانوا مستوين في الشر وقال الشاعر صغيرهم وشيخهم سواء سواسية كاسنان الحمار
قال ... واما النصارى فانه جماع نصري ونصران كما قالوا ندمان وندامى ومهري ومهارى وانما
حاني ... حذفوا احدى اليائين كما حذفوا من اثفية وابدلوا مكانها الفا كما قالوا صحارى فهذا قول
الخليل واما الذي نوجهه عليه فانه جاء على نصرانة لانه قد تكلم به في الكلام فكانك جمعت نصران كما جمعت
الاشعث ومسمعا وقلت نصارى كما قلت ندامى فحذفت احدى اليائين حيث جمعت وان كان للنسب كما
طرح ... من ثمان تقول ثمني فادع يا الاضافة كما قلت حنيفة بالنسب الواحد والحذف الجميع
اذ جا... مهارى ... تنسبها الى مهرة وان يكون جمع نصران اقيس اذ لم نسمعهم قالوا نصري
واما النصارى فانه جمع نصري ونصران اما الخليل فذكر انه نصري كقولهم مهري ومهارى ونحني ... حذف احدى
اليائين من مهري ونحني فصار مهارى وحذف ... وقلب الياء الفا كما قالوا صحارى والزموه الالف الذي لحقه سيبويه
جمع نصران لانه جاء في التثنية الموث نصرانة قال ابو الاخزر الحماني ... واخرى وانحت راسها ... ما سجدت نصرانة لم تحنف
واذا كان الموث نصرانة فالمذكر نصران بمنزلة ندمان وندمانة وجمعه ندامى فلم ... الثالثة

هذا باب تثنية الاسماء المبهمة التي اواخرها معتلة

وتلك الاسماء ذا وتا والذي والتي فاذا ثنيت ذا قلت ذان واذا ثنيت تا قلت تان وان ثنيت الذي قلت
اللذان وان جمعت فالحقت لها واوا ونونا قلت اللذون وانما حذفت الياء والالف لتفرق بينها وبين ما سواها
من الاسماء المتمكنة غير المبهمة كما فرقوا بينها وبين ما سواها في التحقير واعلم انه يحذف الاسماء الا تضاف
الى الاسماء كما تقول هذا زيدك لانها لا تكون نكرة فصارت لا تضاف كما لا تضاف ما فيه الالف واللام

هذا باب ... الاضافة الى الاسماء اذا جعلته اسم رجل او امرأة

وما لا يتغير اذا كان اسم رجل او امرأة فاما الا ... اب واخ ونحوهما تقول هذا ابوك واخوك
كما تقول ... ان يكونا اسمين لان العرب لما ردت في الاضافة الى الاصل والقياس تركته على حاله ...
كما تركته في التثنية على حاله وذلك قولك ابوان ... رجل اسمه ... واما فم اسم رجل فانك اذا اضفته
قلت فمك وكذلك اضافته في الدلالة ... لان اصلوا الميم ... وترك ... الاضافة فلما
ذوك ... فاذا افردت جعلته اسما لرجل ... الاسم ... ولا ... من
معرفة ... اما ... ولا ... ذا هذا ابوك واخوك كما ضافهما قبل ان يكونا اسمين كما
قلت في التثنية ابوان وكذلك اذا سميت رجلا بغم لا ضفته تقول هذا فماك والذين قالوا فوك قبل التسمية اضيفوا فهما
المفرد وانما ... فوك على حاله فكذلك ذو مال ... واذا سميته لا بد وقلت ذوا ... فاذا اضفته قلت
ذوك وانما تقول ذواك كما قلت فمك واما ما يتغير فلدى والى وعلى اذا سميت بهن رجالا او نساء ... قلت
لداك ... وعلاك ... وانما قالوا لديك وعليك واليك في غير التسمية ليفرقوا بينها وبين الاسماء
المتمكنة كما فرقوا بين عني ومني واخواتهما وبين هني وما اشبهها ... في الاسماء ... الياء
او من قلت ... كما تقول ... وحدثني الخليل ان ناسا من العرب يقولون علاك ولداك والاك و... علاه
المضمر المجرور بمنزلة الكاف ○ وسالت الخليل عن من قال رايت كلا اخويك ومررت بكلا اخويك ثم قال
مررت بكليهما فقال جعلوه بمنزلة عليك ولديك في الجر والنصب لانهما ظرفان يستعملان في الكلام مجرورين و
منصوبين ... لا ... بمنزلة عليك ولديك لكنها في ... الاضافة بغير الاسم ... في جميع الاسماء
فلما ... الاضافة فقد ... بالشيء ... كان ليس مثله في جميع الاسماء ... في
نصوب ... كما اجتمعت ابن عناق وليس مثله كما قالوا من القوم ... ولا ...
كلا انما يكون للمثنى اذا ... واما ما يتغير في الاضافة فهو لدا والى وعلى اذا سميت بهن رجلا او نساء تقول في رجل
اسمه لي او لدا او الى هذا لداك وعلاك والاك وقد كان قبل التسمية لداك والاك وعليك فانما طلبوا الاضافة
لا تكون عنده يعني سيبويه فرقا بينها وبين الاسماء المتمكنة اذا قلت فتاك وعصاك ورحاك كما فرقوا بين عني ومني وبين
اخواتها من هني وبدي ودمي ... ودميها ... ولم يزيدوا ... ثم قوى هذا سيبويه بان قال
حدثنا الخليل ان ناسا من العرب يقولون علاك ولداك والاك وسائر علامات المضمر المجرور بمنزلة الكاف يعني علاي
وعلاه واعترض بعض النحويين على ... سيبويه فقال ... لا يتمكن من هذه الظروف ولم يفرق بينه وبين المتمكن
نحو ... عندك ... وكانت اضافته الى الظاهر والمكني بمنزلة واحدة فقال الجيب عن سيبويه
ان حروف العلة ينقلب بعضها الى بعض اكثر من انقلاب غيرها ... فيها من الانقلاب ما لا يطرد في غيرها
فقد ... بعض النحويين ... هذه الحروف الالفيا في الاضافة الى المكني لانا راينا الاضافة لازمة لهذه الحروف
كما رايناها اسم الفاعل لازما للفعل ... اسم الفاعل قد يعتل لاعتلاله اذا ... كقولك غزى ورمى ثم تقول غزوت
ورميت فتقلب الالف واوا او ياء واختاروا الياء ههنا دون الواو ولان كناية المتكلم ياء فلو قلبوها واوا فقالوا
علاوك وعلوي لقالوا في المتكلم علوي فيجتمع واو وياء والاول منهما ساكن فتنقلب الواو ياء فاختاروا حرفا لا ينقلب
وهو الياء ولانها ايضا اخف من الواو وحملوا على عليك ولديك مررت بكليهما ورايت كليهما وهم يقولون في الظاهر مررت
بكلا اخويك ورايت كلا اخويك فحملوا كلا لما اتصل بالمكني على عليهما ولديهما في حال النصب والجر وقالوا في الرفع جاءني اخواك
كلاهما شبهوا كليهما للزوم الاضافة بعليهما ... لزوم الاضافة فاذا حملوا النصب والجر على عليك دون الرفع
لان على لا يقع في موضع مجرور ومنصوب ولا يقع في موضع مرفوع كقولك من عليه ومن لدنه وقعنا عليه ولديه فما ظرفان
يقعان في موضع الجر والنصب واستدل الى الرفع فيما حمل كلا عليهما في الحالين ... كونهما ... وليست الالف في كلا الف تثنية
وقد استقصينا هذا في موضعه في بعض ابواب التصريف في اخره

هذا باب اضافة المنقوص الى الياء التي هي علامة المجرور المضمر

اعلم ان الياء لا تغير الالف وتحركها بالفتحة لئلا يلتقي ساكنان وذلك قولك بشراي وهداي واعشاي
وناس من العرب يقولون بشرى وهدى لان الالف خفية والياء خفية فكانهم تكلموا بواحد فارادوا التبيان كما ان
بعض العرب يقول افعي في الوقف والوصل فجعلها ياء ثابتة ●

هذا باب

اضافة كل اسم آخره ياء يلي حرفا مكسورا الى هذه الياء ● اعلم ان الياء التي هي علامة المجرور اذا جاءت بعد
ياء لم تكسرها وصارت ياءين مدغمة احداهما في الاخرى ● وذلك قولك هذا قاضي وهؤلاء جواري كسرت
لان الياء تجيء مع هذه الياء كما تجيء الياء في الجر لان هذه الياء يكسر ما قبلها فان كانت بعد واو ما
قبلها حرف مضموم قلبتها ياء وصارت مدغمة فيها ● وذلك قولك هؤلاء مسلمي وصالحي وكذلك هذه
الاسماء هنا وان وليت هذه الياء ... ساكنة قبلها حرف مفتوح لم تغيرها وصارت مدغمة فيها ●
وذلك قولك رايت غلامي فان جاءت بلي الا ان الاثنين في الرفع ... الف المنقوص الا الكسر
فيها لغة من قال بشري فيصير المرفوع بمنزلة المجرور والمنصوب ويصير كالواحد نحو عشي وكرسي الا انا
حيث وجدوا ... ● واعلم ان كل اسم آخره ياء يلي حرفا مكسورا الحقته الواو والنون في
الرفع والياء والنون في الجر والنصب للجمع حذفت منه الياء التي هي لام ولا تحركها العلة ... ذلك
... الحرف الذي كانت تليه مضموما مع الواو ولا تحرك الرفع لا ... ولا تكسر الحرف مع ... هذه
الواو ويكون مكسورا مع الياء وذلك قولك قاضون وقاضين واشباه ذلك ● قال المفسر ●
اعلم ان ياء المتكلم تكسر ما قبلها الا ان يكون الفا او ياء ساكنا ما قبلها فاما ما كسر ما قبلها فنحو غلامي وثوبي
واما الالف فقولك بشراي وهداي واعشاي واما الياء فنحو غلامي وقاضي وضاربي وقد ... من بعض العرب
من يقول بشري وهدي ● وقال ابو ذويب سبقوا هوي واعنقوا لهواهم فتخرموا ولكل جنب مصرع ●
واما قلبهم الالف ياء لان الالف خفية فارادوا التبيين كما يقول بعض العرب افعي ... وانما لم يحركوا
الالف والياء التي قبلها الا ان الالف لا يمكن تحريكها الا بان تقلب فكرهوا قلبها وحركوا ياء الاضافة لانها حرك
في الاصل وجعلوها كالكاف وابقوا الالف على لفظها فصار هواي وعصاي كهواك وعصاك واما الياء المكسور
قبلها فانا ان حركنا الياء الاضافة بعدها حركناها بالكسر وهي تسكن في موضع الكسر كقولنا مررت بقاضيك وتاتيك
وجب الاضافة ايضا تسكينها لانها حال الكسر وجب ادغامها في الياء بعدها كقولك هذا قاضي وهؤلاء جواري
وكذلك لو كان في آخر الاسم واو مضموم ما قبلها لوجب قلبها ياء وادغامها في الياء كقولك هؤلاء مسلمي وصالحي
ولم يحركوها بالكسر استثقالا للكسر عليها كما يستثقل في الياء الا ترى انا نقول زيد يغزو القوم فتحذف الواو
والكسر لالتقاء الساكنين لما ثقل الكسر عليها وجب ان يقال هؤلاء مسلموي فيجتمع الواو والياء فالاول
منهما ساكن فتقلب الواو ياء ويكسر ما قبلها لتسلم الياء كما يضم ما قبل المكسورة في الجمع لتسلم الواو كقولهم قاضون وما اشبه ذلك
واما المفتوح فقولك رايت غلامي ومسلمي وما اشبه ذلك لانك تسقط النون للاضافة فتبقى الياء الاولى ساكنة وبعدها
ياء الاضافة فتدغم استثقالا للكسر عليها ويقولون في المرفوع المثنى هذان غلاماي وصاحباي ولا يستعملون
فيها لغة من يقول بشري وهدي وعصي كراهة ان يلتبس المرفوع بالمنصوب المجرور واذا جمعت الحق باء مكسور
ما قبلها الواو والنون حذفت الياء التي هي لام كقولك قاضون وراسون ورايت قاضين وراسين واصل
ذلك قاضيون وقاضيين وراميين فوجب تسكين الياء لانها مضمومة او مكسور وقبلها كسرة ثم يجتمع ساكنان
واو الجمع او ياء الجمع وهي فتسقط ثم يضم الحرف المكسور الذي قبلها في حال الرفع لتسلم الواو وذلك قاضون وراسون
ولم يذكر اذا كان قبل ياء الاضافة واو متحرك ما قبلها لانه لا يقع في آخر الاسم واو متحرك ما قبلها واذا كان
جمع سالم كمسلمون ومصطفون ثم اضيف فاجتمع الواو والياء وجب قلب الواو ياء لان الواو منهما ساكن فلذلك
لم نذكره الواو وقد تقدم هذا في الباب الذي يلي ... بالضافة كل اسم آخره ياء

هذا باب التصغير

اعلم ان التصغير انما هو في الكلام على ثلثة امثلة على فعيعل وفعيعيل وفعيعل فاما فعيعل فما كان رباعيا
مزيدا فيه ثالث حرف وهو ادنى التصغير لكونه اقل من غيره وذلك نحو قنديل وحميل وكذلك
جمع ما كان على ثلثة احرف واما فعيعيل فما كان على اربعة احرف وهو المثال الثاني في ذلك نحو عصفور
وشملال وقولك سنطار سنيطر وغلام غليم وغلبط غليبط فاذا كانت الاسماء اربعة احرف سارت التصغير
على مثال فعيعيل نحو كرکم جمع اكرم وجخبر جمع اجخبر فاذا كانت خمسة احرف سارت التصغير
على مثال فعيعل نحو جخبر جمع اجخبر وكذلك ان اختلف حركات ثانية نحو سفرجل وقمطر فاذا كان
كذلك كان الرابع بعده واوا او الفا او ياء وذلك قولك في مسجاح مسيجيح وفي قنديل قنيديل وفي كركم
كريكم وفي قرنوس قريونس وفي خنصر خنيصر لانا بالكسرة احوج منا بالحركات ولانها اولا اخيرا
واعلم ان تصغير ما كان على اربعة احرف انما يجيء على حال واحدة وهي ان يكسره للجمع في التكسير والسلامة
ويكون ثالث الحرف الذين كالالف اذا كسرته للجمع كان ثالث الحرف الذين الالف ان ثالث الجمع الف وثالث
التصغير ياء او اول التصغير مضموم واول الجمع مضموم وذلك تصغير ما كان على خمسة احرف نحو
سفرجل لو كسرته للجمع قيل سفارج فيكون خامسه ياء منها حرف مكسور كما يكون ذلك لو كسرته للجمع
ويكون ثالث الحرف الذين كما يكون ثالث الجمع حرف لين غير ان ثالث الجمع الف وثالث التصغير
ياء واول الجمع مفتوح واول التصغير مضموم وانما فعل ذلك لانك تكسر الاسم في التصغير كما كسر
في الجمع فاراد ان يغيروا بين علم التصغير والجمع اعلم ان التصغير يجيء على وجوه منها قليل ما يجوز ان
يتوهم كثيرا او حقيرا ما يجوز ان يتوهم عظيما او قريبا ما يتوهم بعيدا فاما القليل فهو قولك عندي
دريهم ويجوز ان يكون كثيرة فاذا صغرت قلت عندي دريهمات فتعلم انها قليلة واما الحقير فما يتوهم انه عظيم نحو
كليب ورجيل لرجل يتوهم انه كبير عظيم واما القريب فقولك جئتك قبيل شهر رمضان فيجوز ان
يكون قبل شهر او شهرين او اكثر فاذا قلت جئتك قبيل شهر رمضان علم انه بعده قبل
وكذلك بعد يجوز ان يكون بعد الشيء كثير ويجوز ان يكون بقليل فاذا قلت بعيد شهر رمضان علم انه بعده
واعلم ان التصغير يدل ايضا اذا دخل على صفة على القلة والقرب فتغني علامة التصغير عن الصفة وذلك قولك
مررت برجل كليب فيجوز ان يكون صغيرا او كبيرا فاذا اردت البيان قلت مررت برجيل كليب او برجل كليب
كليب اغنى التصغير عن قولك كل صغير وغالب بعض النحويين قد يكون التصغير لتعظيم الامر

وكذلك انا بين سوف تدخل بعضهم على بعض وهو نصف منها الا انا نرى

فقال دوبية يريد تعظيم الداهية واشد وابقا وفوق جبيل سابق الرامين لم يكن للغة في كلامهم
قالوا قد صغروا جبلا وهو العالي فدل على ان التصغير قد يكون للتعظيم وقالوا قد يقولون الرجل للرجل يا جهيل
البالغة وايضا يقولون كذلك وليس الامر كما ظنوا وانما احب هؤلاء دويهية فان الشاعر اراد بها الصغر لان
صغير الامر الذي لا يوبه له كالبرغوث وانما فوق جبيل سابق الرامين فانما اراد فوق الرامين وان كان مطلقا
لدقته وانه اذا كان كذلك فهو اشد لصغره واما اوحى وصديه فانما يريد امر لطف لغزله والطفه من المكاسب
الصداقة والاخوة انما المدح في ذلك بلطافة ما يتهيأ الى ما لا يحصل الا بالتعظيم فهو من باب التصغير
من باب التعظيم وقد يتبين لك اعلم ان التصغير انما هو في كلام العرب على ثلثة امثلة على فعيل وفعيعل وفعيعيل فاما
فعيل فصغر كل ما كان على ثلثة احرف من اي بناء كان على فعل او فعل او فعل او فعل وذلك قولك في
سائر الامثلة الثلاثة واما فعيعيل فصغر ما كان على اربعة احرف من اي بناء كان كقولك في جعفر جعيفر
وفي قطرب قطيرب وفي سفرجل سفيرج وفي غلام غليم وفي علبط عليبط فما يختلف في شيء مما هو على اربعة احرف
واما فعيعيل فتعلم بتبين احد امرين اما ان يكون تصغير ما جمع على خمسة احرف والرابع منها واو او الف او ياء فالواو نحو
صنديد وضنديد وقرنوس وقريدس وكردوس وكديدس والالف نحو كلما يسبقاك وقصيصاء وكذلك ما كان
من الياء نحو قنديل وقنيديل ومنديل ومنيديل ولا يأتي اختلاف الامثلة ذلك في الوجه الثاني ان تصغر
شيئا على خمسة احرف وليس رابعها واوا ولا الفا ولا ياء فحينئذ ان تحذف منها حرفا واحدا وتصغره كما تصغر ما
احرفه ثم تعوض من المحذوف ياء كقولك في تصغير سفرجل سفيرج وفي فرزدق فريزد وان شئت قلت سفيرج وفريزد
فتحذف ما دون الياء وتبقي الياء على حالها لان الصغير انما يرد الى اصله فعيعل وفعيعل لو صغر على ذلك
وربما ربما كان يشذ عن التصغير وذلك فعال نحو قولنا اجمال واجيمال وانعام وانيعام وسائر ما كان على فعال
الجمع وانما فعيلان وفعيلا وفعيلا وما كان ابين فاما الثابت فصدور هذه الاسماء من الطلب الذي
وانما نقص على فعيعل فلان قائل لم وجب ضم اول المصغر قيل له لانا اذا صغرنا فلا بد من تصغير الكل عن النقص
بعلامة فلزم ذلك في كل المصغر كما ان الضم اولى بدليل انهم وجدوا الضم للجمع في مساجد وضوارب وقناديل وما
اشبه ذلك فلم يبق الا الكسر والضم فاختاروا الضم لان اتيا علامة التصغير وبعد الياء حرف مكسور فمتى اذا

على ثلثة احرف كقولهم عصفور وعنبسة فلو كسروا اوله لاجتمعت كسرة وياء وان فعلوا ذلك الى ما يتناولوم
اتيا والكسرة وما بعدها فاوقعوا بعض النحويين لما كان المكبر على بنية مخالفة في الاصل غير محتاجة الى احداث علامة
تدل على التكبير ان العلامات تحتملها تغيير الكلام عن اصوله وكان التغيير دائما في المصغر ليبنوا بين بابه وبين التكسير
واجتمع له الى علامة بنيته وذلك بالم يسم فاعله من الفعل ان الذي سمي فاعله بالاصل هو على بنية مخالفة كقولك
ضرب وجعل وظرف فاذا حول الى لم يسم فاعله الزموا اوله الضم اولا فقالوا اللهم وضرب وظرف في هذا
المكان فالمكبر كالفعل الذي سمي فاعله والمصغر كالاسم الذي لم يسم فاعله وقد جاء بعض النحويين الضم بجعل علامة
لاثنين كقولهم عمران لاثنين اسم للتثنية وغيره فضموا من اجل ذلك وما لم يسم فاعله دل على فاعل محذوف وفعيعل
والتصغير يدل على الاسم المكبر وعلى صفته لانا اذا قلنا كليب كانا قلنا كلب صغير

باب الضم

واعلم ان التصغير فيما جاوز ثلثة احرف كالجمع الا ان التصغير يلزم ضم اوله وفتح ثانيه وزيادة ياء ثالثة والجمع لا تلزمه ضم ولا فتح
على اربعة احرف فبقيت حركته في الجمع فصار فرق ما بين التصغير والجمع الا ان علامة الجمع فتح اوله والف ثالثه نحو مفاتيح
تقول في تصغيره دريهم ومفاتيح تقول في تصغيره مفيتيح وكذلك مساجد ومفيتيح ومصابيح ومفيتيح كما تقول في الجمع
مصابيح وضنديد في تصغيره ضنيديد على ما بقي لا خلاف بينها الا ما ذكرت لك من الجمع والضم والالف الثالثة

هذا باب تصغير ما كان على خمسة احرف

ولم يكن رابعه شيئا مما ذكرنا يعني انه لم يكن رابعة واوا ولا ياء ولا الفا تلك التي هي مزيدة في خمسة احرف
وذلك نحو سفرجل وقرطبوس وقمطرس وسهلس فتصغير هذه الحروف كلها الا السادس منها فانه يحذف
فيزاد في تصغيره ما يحذف في تكسيره وذلك ان تبني الحرف على ما هو عليه من الحركات والسكون
واما كلام على ما انتهى فانه لا يجوز ولا ما جاوز ثلثة احرف الا على رتبة واحدة وكالرو لو كسرت للجمع الا ان تغير
حرف اللين الثالث الذي هو الياء من التصغير واوا لان التصغير مضموم واول الجمع مفتوح كما ذكرت لك
فالتصغير اجمع لحرف اللين الا ان اول التصغير مضموم وثانيه ساكن وبعده حرف اللين وبعده حرف مشدد
وانما منعتهم ان يقولوا سفيرج لانهم لم يكسروه لم يقولوا سفارجل ولا قراريط وانما غيروا ذلك
وشابهوا بين ان تاء التأنيث لما كانت هذه الحروف اولى بالتغيير في التصغير من سائر الحروف التي بنات الخمسة
وانما حاموا على حذف حرف منها انهم اذا جمعوا اقل ان يأتوا بالحروف كلها مع فعل الجمع والتجمع لا ينصرف وان سميت
رجلا بسفرجل لم تصرفه لان الثاني من الاسم اكثر من الاول وحق الصدر ان يكون اقوى من الاخير وهذا اذا صغرته والثلاثي
والرباعي الا ان التصغير ثالثة وقبلها حرفان وبعد كل حرف كقولك في قليب وقلاب واذا صغرته الرباعي وضممت ياء التصغير الوسط
كقولك في جعفر عفيق ولم يكن يكون ما قبل الثالث ان يمنع في الوسط لانه آخر لا يكن فصاروا يصغرون فجعلوا
القسم الاول فرع الصدر لان الصدر اولى بالتقوية فلما جمعوا وصغروا وحذوا وجب ووقع الف الجمع وياء التصغير
ثالثة كرهوا ان تقع الحروف فيكون القسم الاخير اكثر من الاول فحذفوا احرفا منها وكان اولى الحروف بالحذف الاخير
اذ كانت الحروف كلها اصلية لان الذي وجب الحذف هو الاخير وذلك ان الحرفين الذين هما الصدر حسنا على التباس
المطرد في تصغير الثلثي والرباعي والحرف الذي بعد ياء التصغير هو الثاني حينا والحرف الرابع في الرباعي والخامس
هو الذي لا نظير له فما تقدم من التصغير كان اولى بالحذف وتمسكي من يحمل النحويين سفيرجل وفي الجمع
سفارجل وقال الخليل لو كنت محقرا هذه الاسماء لاحذاف منها سينا كما كان ينبغي لمن حقر سفرجلا
كاثري حتى يصير هذا ثريشير وهذا اقربه وان لم يكن من كلام العرب لان قبل الاخير الياء الساكنة حتى

هذا باب تصغير المضاعف الذي فاء فعله حرف من الاخر

وذلك قولك في مدقق مديق ومدحرج مديحر الا ادغام عن عمرو كما انك اذا اسكنت مد قال
طويل قلت مداق ولو كسرت احرف على ما اكسرت احمد لقلت مداقق لان اسم الفاعل اجري مجرى
التصغير على ذلك وعلى هذا ان يكون الحرف المدغم بعد الياء الساكنة كما كان ذلك بعد الالف التي للجمع وكذلك ما
واسمه اذا صغرته قلت مديق واسيم كما تقول في جمع مداق واسام لان هذه الياء في التصغير بمنزلة الالف
فان نقصت ياء عرية الالف بافتتاح ما قبلها لان الياء الساكنة فيهما وان انفتح ما قبلها لانك ترى ان الياء
اذا انت فصلت قبل آخره ياء ساكنة قبلها فتحة كانت مزيدة كقولك ان اراني ياخي جميع التنصيص

هذا باب تصغير ما كان على اكثر من ثلثة احرف

وهو ضد الزيادة للتأنيث فصارت بعده مع الزيادة وهي اربعة احرف وذلك نحو جعيفر وقرطيس وقرعيبل
تقول الجعيفر والقريطيس والقريعيبل وكذلك ان كانت الالف لما كانت الف التأنيث لم تكسر في الجمع بعد الياء حتى

وجعلوها بمنزلة الهاء التي تجيء للتأنيث وذلك قولك طلحة طليحة وفي سلمة سليمة وانما كانت
الف التأنيث بهذه المنزلة لانها تضم الى الاسم كما تضم موت الى حضر وبك الى بعل وان جاءت هذه الالف
لغير التأنيث كسرت الحرف بعد ياء التصغير وصارت ياء وجرت في التحقير بهذه الالف مجرى الف مرمى
لانها تكون زائدة وهو قولك في معزى معيز كما ترى وفي ارطى اريط كما ترى وفي علقى عليق كما
ترى واعلم ان هذه الالف اذا كانت خامسة وكانت للتأنيث او لغيره حذفت وذلك قولك في
قرقرى قريقر وفي حبركى حبيرك وانما صارت هذه الالف اذا كانت خامسة عندهم بمنزلة الف مبارك
وجراء لانها ميتة مثلها ولانها لو كسرت الاسماء للجمع لحذفت فلما اجتمع فيها ذلك صارت عند العرب
بتلك المنزلة فهذا قول الخليل ويونس وكذلك هذه الالف اذا كانت خامسة فصاعدا وذلك قولك في حولايا
والبشرى والحبلى تقول حبيلى وبشيرى وانما ثبتت الف التأنيث لان الياء مع الالف اربعة احرف ولا
يحذف مع التصغير من الاربعة شيء وفتحوا الحرف الذي بعد ياء التصغير لان الف التأنيث يفتح ما قبلها كما تفتح هاء
التأنيث ما قبلها فصارت حبيلى بمنزلة حبيلة ولو كانت الالف لغير التأنيث لقلبتها ياء لانك تكسر ما بعد ياء التصغير كما
تكسر في الرابع من الاسماء كقولك جعيفر وعقيرب فتقلب الالف ياء كقولك في مرمى مريم وفي ارطى اريط
وفي معزى معيز ولم يغلطوا في حبلى وبشرى لان الالف للتأنيث وهي كهاء التأنيث تفتح ما قبلها وقد تجيء
اسماء في آخرها الف للعرب فيها مذهبان منهم من يجعل الالف للتأنيث فيجريها على حكم حبلى ومنهم من يجعلها لغير
التأنيث فيجريها على حكم الالف التي يكسر ما قبلها وتقلب ياء وذلك علقى وذفرى وتترى ومنهم من ينون هذه
الاسماء فتكون الالف لغير التأنيث لان الالف التي للتأنيث لا يدخلها تنوين فيقولون علقى وذفرى وتترى
ومنهم من يقول هذه علقى وذفرى وتترى فلا ينون فيقول في تصغيرها هذه عليقى وذفيرى وتتيرى
بغير تنوين واذا كانت الالف خامسة للتأنيث وهي مقصورة او لغير التأنيث وقبلها اربعة احرف اصول
حذفتها فاما التي للتأنيث فقولك في قرقرى قريقر واما التي لغير التأنيث فقولك في حبركى حبيرك وانما
حذفت هذه الالف لان المصغر اذا كان على خمسة احرف ولم يكن الحرف الرابع حرف مد ولين حذف منها
حرف والحرف الاخير في المؤنث وفي غير المؤنث مما ذكرناه هو اولى بالحذف لانه زائد فان قال قائل فلم لا تحذف
الالف الممدودة للتأنيث وهي التأنيث اذا كان قبلها اربعة احرف كقولهم خنفساء خنيفساء وفي سابياء
سليبية فان هاء التأنيث والالف الممدودة متحركتان فصار لهما بالحركة مزية وصار مع الاول كاسم ضم
الى اسم ومثلها ياء النسبة والالف والنون الزائدتان كقولك في زعفران زعيفران وفي سلهبي سليهبي
والمقصورة هي حرف ميت للسكون الذي يلزمها فحذفت لانها لم تشبه الاسم الذي يضم الى اسم

هذا الباب تصغير ما كان على ثلاثة احرف

ولحقته الف التأنيث بعد الف فصار مع الالفين خمسة احرف • اعلم ان تحقيره كتحقير ما كان على
اربعة احرف ولحقته الف التأنيث لا تكسر الحرف الذي بعد ياء التصغير ولا تغير الالفان عن حالهما قبل
التصغير لانهما بمنزلة الهاء • وذلك قولك حمراء حميراء وصفراء صفيراء وطرفاء طريفاء وكذلك فعلان الذي له
فعلى عندهم لان هذه النون لما كانت بعد الف وكانت بدلا من الف التأنيث حين ارادوا المذكر صارت
بمنزلة الهمزة التي في حمراء لانها بدل من الالف الا ترى انهم اجروا على هذه النون ما يجرون على الالف كما
كان يجري على الهمزة ما كان يجري على التي بدلت منها • واعلم ان كل شيء كان آخره كآخر فعلان الذي له
فعلى وكانت عدة حروفه كعدة حروف فعلان الذي له فعلى توالت فيه ثلاث حركات او لم يتوالين اختلفت
حركاته او لم يختلفن ولم تكسره للجمع حتى يصير على مثال مفاعيل فان تحقيره كتحقير فعلان الذي له فعلى
وانما صيروه بمنزلته حين كان آخره نونا بعد الف كما ان آخر فعلان الذي له فعلى نون بعد الف وكان
بدلا كما كان آخر فعلان الذي له فعلى بدلا ولم يكسر على مثال مفاعيل كما لم يكسر فعلان الذي
له فعلى على ذلك فشبهوها بفعلان الذي له فعلى كما شبهوا الالف بالهاء • واعلم ان ما كان على ثلاثة
احرف ولحقته زائدتان فكان ممدودا منصرفا فان تحقيره كتحقير الممدود الذي هو بعدة حروفه مما فيه الهمزة
بدلا من ياء من نفس الحرف وانما صار كذلك لان همزته بدل من ياء بمنزلة الياء التي من نفس الحرف وذلك
نحو علباء وحرباء تقول عليبي وحريبي كما تقول في سقاء سقيقي وفي مقلاء مقيلي واذا كانت الياء
التي هي الحرف ... كتحقير الاسم الذي ظهرت فيه ياء من نفس الحرف بمنزلته
وذلك درحاية فتقول دريحية كما تقول في سقاية سقيقية وانما كان هذا هكذا لان
... واعلم ان من العرب من يقول غوغاء فيجعلها بمنزلة عضباء ويصرفه ...
والف فانما هي بمنزلة ... كما تقول ... ولم يصرف ... الا ان تحقيره ما حقرت الف التأنيث وكان علامته

احرف توالت فيه ثلث حركات او لم يتوالين اختلفت حركاته او لم يختلفن على مثال فعلان • واعلم ان كل
شيء في آخره الف ونون زائدتان وعدة حروفه كعدة حروف فعلان كسرته للجمع على مثال مفاعيل فان
تحقيره يجري مجرى ... كسر الجمع كما يكسر ... الاصل ... كما كسر للجمع
هذا التكسير لجرى هذا التصغير وذلك قولك سريحين في سرحان لانك تقول سراحين وضبعان ضبيعين
لانك تقول ضباعين وخومان خويمين لانهم يقولون خوامين وسلطان سليطين لانهم يقولون سلاطين
فتقول في فرزان فريزين لانهم يقولون فرازين ومن قال فرازنة قال ايضا فريزين لانه قد
كسر ... هذا باب تصغير ما كان على ثلاثة احرف ولحقته
الف التأنيث بعد الف فصار مع الالفين خمسة احرف وهو ما كان فيه الف التأنيث الممدودة لانها بمنزلة الهاء
لا تغير كما ان الحركة ... وذلك قولك حمراء حميراء وصفراء صفيراء وطرفاء طريفاء وسلاء سليلاء وكذلك فعلان الذي
له فعلى الالف والنون فيه كالف حمراء فتقول في غضبان غضيبان وفي سكران سكيران لانه يجري مجرى حمراء
صفراء في عدة حروفهما ونظم الحركات فيهما سواء فان جاء بعد ذلك ما كان فيه الف ونون وقبلها ثلاثة احرف
غير فعلان الذي له فعلى فانك تعتبر جمعه فان كانت الالف فيه تنقلب ياء في الجمع قلبتها في التصغير ياء وان كانت
لا تنقلب لم تقلبها ياء وذلك قولك في سرحان سريحين وفي ضبعان ضبيعين وفي خومان خويمين وفي
سلطان سليطين وفي فرزان فريزين لانك تقول في الجمع سراحين وضباعين وخوامين وسلاطين وتقول
فرازين ومن قال الفرازنة فهو ايضا فريزين لان الهاء في فرازنة بدل من الياء في فرازين كما انهم يقولون جحاجح
وجحاجحة وزنادق وزنادقة وهو في التصغير جحيجيح وزنيديق لان الهاء في الجمع بدل من الياء وتقول فيما
لم يجمع الالف ياء عثمان وسعدان عثيمان وسعيدان وما اشبه ذلك لانهم يقولون عثمان وعثمانون
وسعدان وسعدانون وتقول في تصغير عريان عريان لانك تقول في جمعه عراة وعريانون وان جاء شيء
من هذا الباب آخره الف ونون ولم يدر كيف جمعته العرب فلم تقلب الالف ياء في التصغير كقولك مروان مريان
ورعوان ... وانما قلبوا الالف في بعضه ياء والفرق بين ما قلبت الالف ياء انهم يجعلون النون فيه للالحاق
والذي لا يقلبون فيه الالف ياء يجعلونها بمنزلة التي للتأنيث فجعلوا سرحان ملحقا بسرداح ... فجعلوا النون
فيه بمنزلة اللام والتاء والالف بمنزلة الالف كما يقال سريبيل ... وجب ان يقال سريحين وكذلك
ضبعان وفرزان وجعلوا السلطان النون فيه ملحقة ... قالوا ... سليطين
فان قال قائل فلم تقولون في تصغير ... حرف اصلي ملحق به
نون ... لانه ليس في الكلام فعلال بفتح العين فالجواب عن ذلك انهم الحقوا الجمع والتصغير بجمع ما فيه
الحرف الاصلي وتصغيره ولم يلحقوا الواحد ...
... ولم يحقر ... تصغيره وجمعه ... سريحين وفي رجل اسمه
معزى معيزي ولم يقل سريحان ولا معيزي ... اسم رجل ومعزى لا ينصرفان في التنكير واذا صغرتهما انصرفا
لان الذي منع من الصرف لفظ الالف والنون ... في آخر سرحان ولفظ الالف في آخر معزى واذا صغرت انقلبت
الالف ياء فانصرف وقد تقدم هذا في موضعه ... سرحان وسريحين قولهم في علباء ... علبي
... الاصل علباي ... فهو بمنزلة حرف اصلي ... تقول في الجمع علابي ... وتقول
سقاء سقيقي ... مقلاء مقيلي لان سقاء فعال ومقلاء مفعال والهمزة فيهما من موضع اللام من الفعل فهي بمنزلة
جمال ومفعال ... مفيعيل ... وقد يجيء من الممدود ما للعرب فيه مذهبان بعض يذهب الى ان الهمزة للتأنيث
فيجريه مجرى المؤنث الممدود وبعض يذهب الى انه لغير التأنيث فيصغره على حسب ذلك وذلك قولهم غوغاء منهم من يقول
هؤلاء غوغاء يا فتى فلا ينونه ويجعله بمنزلة عوراء فاذا صغره قال غويغاء كما تقول عويراء ويجعل الالف الالف للتأنيث
ومنهم من يقول هؤلاء غوغاء فيجعله فعلالا بمنزلة قضقاض واصله غوغاو فيقلب الواو همزة ويصرفه كما يصرف قضقاضا
... وتوباء لغتان من العرب من يقول توباء فيفتح الواو والالف للتأنيث لا غير في هذه اللغة فيقول في التصغير تويباء
ومنهم من يقول توباء فيسكن الواو ويصرفه والهمزة لغير التأنيث منقلبة من ياء ملحق بقرطاس كان اصله تو باي بمنزلة
قرطاس وقرطاط فاذا صغر قالوا تويبي كما تقول قريطيس

قال ابو سعيد

وانما ظهران تصغيره ... على ... كثرته على ... ولم ... على ظهر ... كما تقول
... الا ترى ان ... فلم ... الجمع كما ... بالواو
والسماء وذلك • وتقول ... لانك تقول ... شيء ... حروف سرحان
ولم ... العرب كثرته للجمع ... تحقيره فعلان الذي له فعلى اذا لم تعلم ... الزيادتين ...
... لم ... الذي ذكرت ... الا ... سرحان الجمع

صغرت مدكر قلت مديكر لان مدكر مفتعل والدال الثانية هي تاء مفتعل فوجب حذفها والدال الاولى
اصلها ذال فعادت الى الذال واذا حقرت مزدان وهو مفتعل من زان يزين وقد انقلبت التاء دالا حذفت الدال
فبقي مزان فقلت مزين وان حقرت مختار احذفت التاء فبقي مخار فقلت مخير وان شئت عوضت من ذلك فقلت
مديكير ومزيين ومخيير وكذلك الجمع تقول في الجمع مطلق ومدكر ومزدان ومختار مطالق ومداكر ومزاين
ومخاير وان عوضت قلت مطاليق ومداكير ومزايين ومخايير واذا صغرت المقدم والمؤخر قلت مقيدم ومؤيخر
لان احدى الدالين زائدة وموقعها موقع التاء في المتعلم فهي اولى بالحذف من الميم فان شئت عوضت فقلت مقيديم
ومؤيخير كما قالوا مقادم ومقاديم ويجوز ان تحذف الدال المشددة والميم مبقاة فتقول مقيدم كما قالوا في الجمع
مقادم لانهم يحذفون من الاصل اذا كان على خمسة احرف حرفا فكيف يفرون مما هو زائد وقد مضى الكلام في نحو
[illegible]

وإذا حقرت افعنساس حذفت النون لأنك إذا حذفتها وبقيت الألف جاءت لأنها رابعة ولو حذفت الألف
لم تستغن عن الحذف لأنها تبقى بعد حذف ألف الوصل ستة أحرف فإذا حذفت الألف التي بعد السين بقي
قعنسس فاحتجت إلى حذف النون فكان حذف النون أولى لأن تبقى الألف وقد مضى نحو ذلك وإذا حقرت
اعلوّاط قلت عليّيط لأنك تحذف ألف الوصل فيبقى علواط فتحذف إحدى الواوين كما مضى فيبقى
علواط فإذا صغرت صار عليويط وقلبت الواو ياء للياء الساكنة التي قبلها وإذا حقرت اضطراب قلت ضتيرب
لأن الطاء في اضطراب منقلبة من تاء الافتعال لسكون الضاد فإذا تحركت الضاد بالتصغير عادت إلى التاء فصار
ضتيرب والفرق بين الضاد ساكنة ومتحركة أن العرب كلهم يقولون [illegible] وفحصت [illegible]
[illegible] جاز أن يقلب التاء طاء فتقول [illegible] وكذلك يقولون فحصط برجلها وحفصط [illegible]

هذا باب تحقير ما كان من الثلاثة فيه زائدتان

تكون فيه بالخيار في حذف إحداهما تحذف أيهما شئت وذلك نحو قلنسوة إن شئت قلت قليسية وإن
شئت قلت قلينسة كما فعلوا ذلك حين كسروا للجمع فقال بعضهم قلانس وقال بعضهم قلاسي
وكذلك حبنطى إن شئت حذفت النون فقلت حبيط وذلك لأنهما زائدتان ألحقتا الثلاثة ببناء
الخمسة وكلاهما بمنزلة ما هو من نفس الحرف فليس واحد أحق بالحذف لازم له من الأخرى فإنما حبنطى وأشباهها
بمنزلة قلنسوة وذلك نحو قلنسوة إن شئت قلت قليسية وإن شئت قلت قلينسة وكذلك قالت العرب في الجمع
قالوا قلاسي وقلانس وكل ما كان مثل هذا المجرى مما في آخره زائدة وقبله زائدة فأنت مخير في حذف النون أو
حرف الإعراب إذا كان ألفا أو واوا أو ياء نحو ذلك حبنطى حبيطي وحبيط وإن عوضت قلت حبينيط وحبيطي قال
ومن ذلك كوألل إن شئت حذفت الواو فقلت كؤيلل وكؤيليل وتقديرها كعيلل وكعيليل
وإن شئت حذفت إحدى اللامين فقلت كويئل وكويئيل وتقديرهما كويعل وكويعيل لأنهما زائدتان
ألحقتا ببناء سفرجل وكل واحدة منهما بمنزلة ما هو من نفس الحرف وكما لا يكون الحذف لازما لأحد زائدتيه
للأخرى حبارى إن شئت قلت حبيرى كما ترى وإن شئت قلت حبير وذلك لأن الزائدتين لم تجيئا لتلحقا
الثلاثة بالخمسة وإنما الألف الأخيرة ألف تأنيث والأولى كواو عجوز فلا بد من حذف إحداهما لأنك
لو كسرته للجمع لم يكن لك بد من حذف إحداهما كما فعلت ذلك بقلنسوة فصارتا ههنا بمنزلة زيادتي قلنسوة إذ ألحقتا الثلاثة
بالخمسة بمنزلة ما جاءت زيادته [illegible]
[illegible] فأما أبو عمرو فكان يقول حبيرة
يجعل الهاء بدلا من الألف التي كانت علامة للتأنيث إذ لم تصل إلى أن تثبت قال المفسر
اعلم أن كوألل [illegible] وإنما حكم على الواو وإحدى اللامين بالزيادة حملا له على النظائر لأن الواو إذا وجدت
ثانية فيما هو على أكثر من ثلاثة أحرف فالباب فيها الزيادة واللام إذا تكررت فيما هو على أكثر من ثلاثة حكم على إحداهما بالزيادة
[illegible] زائدتان [illegible] عفنجج لأن عفنجج تصغيره عفيجج بحذف النون فقط
والنون والجيم زائدتان [illegible] جعفر دخلت
النون [illegible] جحنفل [illegible] فقلت جحيفل [illegible] بحركة [illegible]
النون كذلك وإذا صغرت مثل حبارى وسمانى وما أجري مجراه مما ثالثه ألف زائدة وفي آخره ألف للتأنيث مقصورة
فأنت مخير في حذف أيهما شئت فإن حذفت الألف الأولى قلت حبيرى كما تقول حبيلى وإن حذفت ألف التأنيث قلت حبير
وكان أبو عمرو يعوض من ألف التأنيث إذا حذفها الهاء فيقول حبيرة لأن الألف كانت علامة [illegible]
بمنزلة ما هو من نفس الحرف فيما كان على خمسة أحرف وقد ذكرنا علة ذلك وإذا حقرت علانية أو ثمانية
أو عفارية فأحسنه أن تقول عليّنة وعفيرية وثمينية من قبل أن الألف ههنا بمنزلة ألف عذافر
وصنادح وإنما مد بها الاسم وليست تلحق بناء ببناء والياء لا تكون آخر الاسم زائدة إلا وهي تلحق
بناء ببناء ولو حذفت الهاء [illegible] الياء مجرى جوار [illegible] لما هو من
نفس الحرف وصارت الألف كألف جوار [illegible] وأشبههما الحروف التي هي من نفس
الحرف [illegible] آخر الاسم [illegible] ما هو من نفس الحرف لأنها تلحق بناء ببناء فأما عفارية
وقراسية فبمنزلة راء عذافر [illegible] فإنما مددت عفرية حين قلت عفارية كما
أنك مددت عذفرا لما قلت عذافر وقال بعضهم عفيرة وثمينة شبهها بألف حبارى إذ كانت زائدة
كما أنها زائدة وكانت في آخر الاسم وكذلك [illegible] وأشباه ذلك وإن حقرت رجلا اسمه مهارى
أو رجلا اسمه صحارى كان تحقيره مهير أحسن لأن هذه الألف لم تجئ للتأنيث إنما أرادوا مهاري
وصحاري فحذفوا وأبدلوا الألف مهارى وصحارى كما قالوا مدارى ومعايا فيما هو من نفس الحرف فأما
[illegible] وإن حقرت عفرناة وعفرنى كنت بالخيار

شئت قلت عفيرين وعفيرنة وإن شئت قلت عفير وعفيرة لأنهما زيدتا لتلحقا الثلاثة بالخمسة كما
حبنطى زيدتاه لتلحقا بالخمسة لأن الألف إذا جاءت [illegible] رابعة [illegible]
وكذلك النون يستدل على زيادتها في عفرنى بالمعنى ألا ترى أن معناها عفر وعفريت قال المفسر
اعلم أن علانية وثمانية وعفارية كل واحدة منها سوى الهاء زائدتان الألف والياء وقد اختار سيبويه حذف
الألف في التحقير للعلل التي ذكرها وحكى أن بعض العرب يقول عفيرة وثمينة شبهها بألف حبارى يعني ألف التأنيث
كانت زائدة كما أنها زائدة وإن حقرت رجلا اسمه مهارى أو صحارى كان تحقيره مهير أحسن لأن هذه الألف لم تجئ للتأنيث
[illegible] الألف الأخيرة إنما أرادوا مهاري وصحاري فحذفوا إحدى الياءين وأبدلوا الألف مهارى وصحارى كما قالوا مدارى
ومعايا فيما هو من نفس الحرف واختار سيبويه حذف الألف [illegible] مهارى وصحارى كما اختار في علانية وثمانية
للعلة التي ذكر وإن حقرت عفرناة وعفرنى كنت بالخيار إن شئت قلت عفيرنة وعفيرن وإن شئت قلت عفيرة وعفير
لأن الألف والنون جميعا زائدتان لم تكن النون في عفرنى بأضعف من النون في حبنطى وأنت مخير في حذف أيهما شئت
والدليل على زيادتهما أن معنى عفرنى وعفرناة كمعنى العفر والعفريت قال الشاعر

ولم أجد بالمصر من حاجاتي ◦ غير عفاريت عفرنيات

وعفرنيات جمع عفرناة وهي صفة عفاريت والمعنى فيهما واحد وأما العرضنى فليس فيها إلا عريضن لأن
النون ألحقت الثلاثة بالأربعة وجاءت هذه الألف للتأنيث فصارت النون بمنزلة ما هو من نفس
الحرف فلم تحذفها وأوجبت الحذف للألف فصار تحقيره كتحقير جحجبى لأن النون بمنزلة الراء في قمطر
وإذا حقرت رجلا اسمه قبائل قلت قبيل وإن شئت قبيئيل عوضت مما حذفت والألف أولى بالطرح
من الهمزة لأنها كلمة حية لم تجئ للمد وإنما هي بمنزلة جيم مساجد وهمزة براثل وهي في ذلك الموضع و
الثالثة الألف بمنزلة عذافر وهذا قول الخليل وأما العرضنى فليس فيها إلا عريضن لأن النون ألحقت الثلاثة
بالأربعة فصارت بمنزلة الحرف الأصلي ثم دخلت ألف عرضنى وهي للتأنيث فصارت بمنزلة دخولها على ذوات الأربعة
كقولك جحيجب وقريقر وإذا حقرتهما أسقطت الألف فقط وصارت النون في عرضنى بمنزلة الراء في قمطر وإذا حقرت رجلا
اسمه قبائل فعلى قول الخليل وسيبويه تحذف الألف منها لأنها أحسن من حذف الهمزة فتقول قبيئل وإن عوضت قلت قبيئيل
وإنما اختار حذف الألف لأنها ساكنة في موضع تكثر فيه الزوائد نحو ألف عذافر وما أشبه ذلك وأما يونس فيقول
قبيل بحذف الهمزة إذ كانت زائدة كما حذف ياء قراسية وياء عفارية وقول الخليل أحسن كما أن عفيرية
أحسن وإذا حقرت لغيزى قلت لغيغيز تحذف الألف ولا تحذف الياء الرابعة لأنك لو حذفتها لاحتجت
أيضا إلى أن تحذف الألف فإذا اجتمعت زائدتان إن حذفت إحداهما ثبتت الأخرى لأن ما يبقى لو كسر
كان على بناء مفاعيل وكانت الأخرى إن حذفتها احتجت إلى حذف الأخرى التي إذا حذفتها استغنيت
فكذلك فعلت في افعنساس حذفت النون وتركت الألف لأنك لو حذفت الألف احتجت إلى حذف النون
فإذا وصلوا إلى أن يكون التحقير صحيحا بحذف زائد لم يجاوزوا واحدا إلى ما لو حذفوه لم يستغنوا به
كراهية أن يخلوا بالاسم إذ وصلوا إلى ألا يحذفوا إلا واحدا وكذلك لو كسرت للجمع لقلت لغاغيز
واعلم أن ياء لغيزى ليست بياء التحقير لأن ياء التحقير لا تكون رابعة إنما هي بمنزلة ألف خضارى و
خضارى [illegible] لغيزى وإذا حقرت عبدّى [illegible] تحذف الألف ولا تحذف الدال لأنها ليست من حروف
الزيادة وإنما ضوعفت [illegible] فهي بمنزلة ما هو من نفس
الحرف فلا يلزمك الحذف إلا للألف كما لم يلزم في قرقرى الحذف إلا للألف وأما يونس فكان يحذف الهمزة
لقربها من الطرف إذ كانت زائدة كما حذف ياء قراسية وياء عفارية وعند الخليل وسيبويه عفيرية وقريسية أحسن
بحذف الألف لا تحذف الياء والذي يحذف الياء يقول قريسة وعفيرة وإذا حقرت لغيزى قلت لغيغيز تحذف
الألف ولا تحذف الياء الرابعة وذلك أن لغيزى فيها ثلاثة أحرف زوائد هي إحدى الغينين والياء والألف التي
فأما إحدى الغينين فلا تحذف لأنها من الحروف الأصلية وإذا زيدت للتضعيف كانت أقوى من الحروف الزوائد والياء
رابعة فإذا حذفناها احتجنا إلى حذف ألف التأنيث لأنها تقع بعد حذف الياء خامسة وإذا حذفنا الألف لم نحتج
لحذف الياء فكان حذف الألف أولى وقد مضى نحو هذا وليست ياء لغيزى للتصغير لأنها رابعة بمنزلة ألف خضارى وواو
جلولى ومثله خبيزى وإذا حقرت عبدّى حذفت الألف فقلت عبيدد ولا تحذف إحدى الدالين لأنها ليست من حروف
الزيادة وإنما يحل التضعيف ويجري مجرى ما ألحق بالبناء [illegible] عبدّى وصارت
الألف بمنزلة [illegible] عفنجج وإحدى الدالين بمنزلة إحدى الجيمين في عفنجج ولا تحذف من عفنجج غير النون وإذا حقرت بروكاء
أو جلولاء قلت بريكاء وجليلاء لأنك لا تحذف هذه الزوائد لأنها بمنزلة الهاء وهي زائدة في نفس الحرف
كألف التأنيث فلما لم يجدوا سبيلا إلى حذفها لأنها كالهاء في أنها لا تحذف خامسة وكانت في نفس الحرف صارت
بمنزلة كاف مبارك وراء عذافر وصارت الواو والألف التي تكون في موضع الياء والواو إذا كن سواكن

لا يكسر ما كان على خمسة أحرف أصلية إلا أن تستكرههم فتخلطوا وتجيء ذلك إلا أن يسلمهم سماعك وقولهم لو كنت تحقر
فرزدقا وجردحلا وما أشبه ذلك فهما جموع على قياس التصغير مثل سفرجل وفرزدق وما جمع بالواو والنون وما
هذا معنى قولك سيبويه إلا أن يستكرههم فيخلطوا إلا أنه ليس من كلامهم وإذا صغرت مثل جحمرش أو عنظبر فنون كل واحد
منهما هي الدالة على الجمع والواو والتي بعدها للإشباع فإذا أدخلت هاء التأنيث حذفت الواو وبقيت النون وكسرت
ما قبلها فقلت عنيظيرة وجحيمرة ولا يحذف الياء لأنها لو حذفت لم يحتج إلى حذف الواو وبقاء النون وكسر ما قبلها
وكان يقال عظيبرة لأن ضرورة الشعر كما قال [illegible] وقد تقدم ساداتها الرواة أسماءها والتكسرات العظام أسماءها
وقولك بحنتل بحيفل وإن شئت بحيفل كما كنت قائلا ذلك لو كسرته وإنما فقدت النون زائدة لأنها
قد وكيدت وهي زائدة بحيفل لأن المعنى العظم والكثرة وكذلك عجنفس وعدبس وإنما عنوا بالياء
كما عنوا بميم محمد وكذلك فرشت وإنما عنوا بالياء كما عنوا بالألف في ضاربا وإنما حذفوا
واو لاتها رابعة بمنزلة خمسة وقد ثبت لواو كثير طيلسان فاستدل المعنى وإذا حقرت عنتريس فك فتقول
أن النون زائدة لأن المعنى يدل على السلخ فاستدل المعنى وإذا حقرت خنشليلا
قلت خنيشيل فحذفت إحدى اللامين لأنها زائدة للتضعيف وإنما النون فيس فعنليل أحرى
حتى يستبان لك لأنها بين الزوائد التي تكون عند كل شيء إلا أن يجيء شيء شاهد من نفسه فيعرف
لم أعرف ما هذا فلو كانت النون زائدة لكان من المثلة ولكان بنية إذ كذا لك تحقرون تقول فنيعين
وأصل الفعل فعلل وإذا حقرت الطعام بنية أو فستق قلت بنيئة وفستيقة فحذفت إحدى
اليائين لأنها زائدة فإذا احقرت فعالا سار على مثال فعيعل وصار ما يكون على مثال فعالل لو كسرته
حقرت فيه واحذف إحدى الألفين كراهة الياء بعد الكسرة فإن شئت حذفت الألف الأولى
فقلت دريهيم وإن شئت حذفت الثانية فقلت دريهم وكذلك إن حقرت جعافرا قلت جعيفر
وإن قلت بريدر عوضا جاز وتقول بحنتل بحيفل تحذف النون وإن شئت بحيفل على العوض وإنما كانت
النون زائدة لأن بحنتلا هو العظيم المحتفلة ويقال جحيش جعلك إذا كان عظيما فالنون فيه زائدة وتقول في تصغير
عجنتس وعدبس عجيتس وعديبس فتحذف النونين والألف لأنها زائدة كراهة
إحدى الدالين متعاقبا لا تحذف من بعد حتى من التصغير لأنه على أربعة أحرف وإذا صغرت فدوكا حذفت
الواو لأنها ليست برابعة وإن صغرت كهنورا لم تحذف الواو لأنها رابعة فتقول فيه كهينير وإذا حقرت عنترا
قلت عنيتر فحذفت النون لأنها زائدة واستدل الخليل على زيادتها بأن العنترس الشديد والعفرية الأحذ الخبيث
فاستدل بالمعنى وإذا حقرت خنشليلا قلت خنيشيل وذلك لأن إحدى اللامين زائدة فحذفنا الأولى منهما فبقي خنشيل
فقلنا خنيشيل ولو حذفنا الثانية من اللامين لاجتمعا إلى حذف الياء أيضا فلم يحذف إلا الأولى وقد تحذف
كلتاهما كما حذف النون من تصغير عنترس وإنما فعلوا ذلك لأن الأسيدق قد بينت عنترس زيادة النون لم تكن
يحتمل السياقان يسقط فيه النون فجعلها أصلية وتقول في سبحلل سبيحيل لأن إحدى النونين لا بد من أن تكون
محذوفة الأولى منهما ليلا يحذف الواو فيبقى سبحيل فإذا حقرت طيلسانا أو
قرشرنا قلت طليسين وقرشير وذلك لأن طيلسانا رباعية وقرشرن خماسية أحرف سوى الألف والنون
الياء واحدى النونين في قرشير واحدى الراءين تحذف النون الأولى والراء الأولى لأن تبقى فيهما الياء ساكنة
فلا يحذف على نحو احقوذ وإذا حقرت قنديلا وكتأبا وعنطأوا وكل ما جرى على هذا البناء فإنك تحذف إحدى الياءين
وتحذف النون بعدها فإن حذفت الواو قلت قنيدل وإن حذفت النون قلت قنيدي ورأيت قديدي لأنها إنما
بنيت على الياء فإنما حذفت مجردة على ما أشبه ذلك وإذا حقرت إبراهيم وإسمعيل قلت بريهيم وسميعيل تحذف
الألف فإذا حذفت فيها ما سار ما هي يجيء على مثال فعيعيل وإذا حقرت مجرفشا ومكردسا قلت مجيرفش
ومكيردس وإن شئت عوضت فقلت مجيرفيش ومكيدس تحذف الميم لأنها زيدت على الأربعة فإن
لم تكن التصغير على مثال فعيعيل ولا فعيعل وكانت أولى بالحذف لأنها زائدة وإذا حقرت منشارا
أو مفتاحا حذفت الياء والحدى النونين التي تجيء على مثال فعيعيل وإذا حقرت الزيادتين
جميعا لأنك لو حذفت احداهما لم يجيء على مثال فعيعيل وإذا حقرت منكبوبا من حذفت
الزيادتين لمكان الفصلة وذلك قولك في مشعوذ وشمعوذ وإن حقرت عنكبوتا قلت عنيكيب
وإن شئت عوضت فالحقت الياء حتى يستقيم على مثال فعيعيل وإن حقرت خورنقا فهو مزيد
فيه وكذلك إن حقرت هجرعا لأنك لو حذفت الواو لبقيت فيه أربعة أحرف فعيعيل أو فعيعيلا فإنما
حذفت واو فدوكس قال أبو العباس المبرد هذا قوله سيبويه وكان أبو العباس المبرد يذهب هذا ويقول
أبدا وأجمع في ذلك أن الهمزة لا تكون إلا أصلا أو بدلا من أصل وإذا لم تكن إلا أصلا فهو
أصلية والكلمة على حد أحرف الأصول فإذا احتجنا إلى حذف شيء من التصغير حذفنا الأخير كما نفعل ذلك بسفرجل
فما الذي نحذفه بحذف الميم وأجمع حذفا للام كما قيل سفيرج بحذف اللام والذي قاله سيبويه هو الصواب وهو الذي

الأخفش لأنه يصغير العرب لذلك بحذف الهمزة روى أبو زيد وغيره عن العرب أنها تصغر إبراهيم وبنيهم وحكى
سيبويه عن الخليل عنهم في باب تصغير الترخيم في إبراهيم وإسمعيل أبيرهيم وسميع وهذه أسماء أعجمية يجوز أن تكون
العرب وقعت فيها على تقدير ما في الأسماء العربية وذلك كثير لا كما ذهب قوم إلى أن العربية استمرت على أول
أربعة أحرف أصلية إلا أن كانت الألف زائدة ولا أن كانت أصلية في مصادر الأفعال الرباعية نحو دحرج
كقولهم دحراج ودحرجة وقشعر قشعرارا والألف أولها ألف وصل فلما جاءت أسماء الأنبياء في أولها الهمزة
وبعدها الأربعة أحرف أصلية أو ثلثة أحرف أصلية وزيد بعدها ألف شبهوها بالألف الموصولة وأجروها مجراها
فحقروها تحقير ما هو على خمسة أحرف أصلية وزيد بعدها ألف وصل فلما جاءت أسماء الأنبياء في أولها الهمزة
وبعدها الأربعة أحرف أصلية أو ثلثة أحرف أصلية وزيد بعدها ألف شبهوها بالألف الموصولة وأجروها مجراها
فحقروها تحقير ما هو على خمسة أحرف أصلية وزيد بعدها ألف وصل فلما جاءت أسماء الأنبياء في أولها الهمزة وأجروها
مجرى ما ذكرنا من تحقير ما هو على خمسة أحرف أصلية وزيد بعدها ألف وصل فلما جاءت أسماء الأنبياء في أولها الهمزة وأجروها
مجرى ما ذكرنا من تحقير ما هو على خمسة أحرف أصلية وزيد بعدها ألف وصل فلما جاءت أسماء الأنبياء في أولها الهمزة وأجروها

باب تحقير ما أوله ألف الوصل وفيه زيادة من بنات الأربعة

وذلك اثرجام تقول في تحقيره ثريجم تحذف الألف لأنها ألف وصل لا يبتدأ بها وتحذف النون حتى يصير
ما بقي على مثال فعيعل وكذلك قرطعم وسلقى وما أشبه ذلك وإنما حذفت الألف لما ذكرنا والحدى النونين
حتى تكون ما بقي على مثال فعيعل قال المفسر وقد تعلم أن ألف الوصل ذاهبة في التصغير من كل اسم فإذا كان
في مصدر من فعل زائد بنيته على مثال فعيعل نحو اثرجام واضمحلال واقشعرار وما أشبه ذلك فهي مصادر على مثال
الحرف منها ألف الوصل فإذا ذهبت ألف الوصل بقيت ثلثة أحرف فإذا كان ثالثها ياء نحو اثرجام واضمحلال وما
أشبه ذلك فإن النون منها زائدة والألف التي قبل آخرها تحذف نون دون الألف لأن النون إذا حذفت لم تحتج
إلى حذف الألف لأنك لو حذفت الألف احتجت إلى حذف النون فحذفت النون فقط وذلك ثريجم وضحيهر وتحذف
في اقشعرار واطمئنان بعد حذف ألف الوصل الألف الأولى والنون الأولى فتقول في تحقيرهما قشيعر
وطميئن

باب تحقير منات الخمسة فصاعدا

واعلم أن كل اسم جاوز بناؤه الخمسة فإنك تحذف منه ما لا يشبه الزوائد مما يجري من بنات الخمسة فإذا كان
في آخره ألف التأنيث فإنك تحذف ما قبلها من الحروف الأصلية وتحذف ألف التأنيث وتحذف ما بعدها
من الحروف الأصلية وتحذف الزوائد إن كان فيها زوائد وتحقر ما بقي على مثال فعيعل وذلك قولك في تحقير
سفرجل سفيرج وفي تحقير قرطبوس قريطب وفي تحقير قرطعم قريطع وفي تحقير قرشملة قريشم وفي تحقير
قرطبوسة قريطبة وفي تحقير قرطعمة قريطعة وفي تحقير قرشملة قريشمة وفي تحقير عضرفوط عضيرف وفي تحقير
قرشملة قريشمة وفي تحقير قرطبوسة قريطبة وفي تحقير قرطعمة قريطعة وفي تحقير قرشملة قريشمة وفي تحقير
وكذلك ما أشبه ذلك والباب فيه أن تحذف الحرف الأخير لأن ترتيب التصغير يسلم فيها إلى أن يبقى أربعة أحرف
والترتيب هو أن تضم أوله وتفتح ثانيه وتكسر أول ألف التصغير الذي بعد ياء التصغير وتدخل الإعراب
على الحرف الذي يلي ألف التصغير فيصير كقولك جعيفر ومرجيل وما أشبه ذلك وبقي الحرف الخامس
من هذه الأحرف الخمسة الأصلية الأربعة الأول لئلا فإذا دخلوا عليها التصغير فإنك ترى أنه حذف
سفيرج وسفيرج من سفرجل وسفرج وجحمرش من جحمرش وجحيمر وضحيهر وضحيهر وقد ذكرنا
والنون من حذرنق فتقول فيه حذيرن وحذرف وهذا شاذ وإنما شذ لأن الدال من قرزدق لا تشبه التاء ولا هي
مخرجها والتاء من حروف الزيادة وكذلك حذفوا النون من حذرنق لأنها وإن لم تكن زائدة في حذرنق فهي من حروف الزيادة
والقاف حرف قوي بعيد من الزيادة وقد قلقلة وزيادة في الصوت وسن قولك قرزدقة لحذرنق وهو القياس من
قولك قرزدق حذرنق فحذف الحرف الذي قبل الآخر كما كان لا يحذف إلا الآخر لكن لما كان النون من حجمرش قولك
بن الطرماح وهي الشاعر الطائي التصغير أولى منه شذوذا والحرف الرابع الذي هو الدال من قرزدق في القوة من حجمرش
هما رباعيان قد يكون التصغير الذي لم يحذف منه شيء من بنات الخمسة فما فوقها نحو سفيرج وجحيمر وضحيهر
وقد يكون التصغير الذي لم يحذف منه شيء من بنات الخمسة فما فوقها نحو سفيرج وجحيمر وضحيهر
وقد يكون التصغير الذي لم يحذف منه شيء من بنات الخمسة فما فوقها نحو سفيرج وجحيمر وضحيهر

أ الزوائد إذا كان من بنات الأربعة وكان من محرجها على ما ذكرنا وقد عرفتك أن الأخير هو حذف الحرف الأخير دون الذي يليه وإذا كانت الخمسة الأصول رُدّ إذا حذفت الزوائد ثم حذفت الحرف الخامس كقولهم في عضرفوط عُضَيْرِف وفي قذعمل قُذَيْعِم و ... وجميع الباب

هذا باب تحقير بنات الحرفين

اعلم أن كل اسم كان على حرفين فحقّرته رددته إلى أصله حتى يصير على مثال فُعَيْل فحقّرته كما كان يجري من المحقّر ولم يذهب منه شيء وكان على ثلاثة فلو لم تردده لخرج من مثال التحقير ...

هذا باب ما ذهبت منه الفاء

نحو عِدَة وزِنَة لأنهما من وعدت ووزنت وإنما ذهبت الواو وهي فاء فَعَلْت فإذا حقّرت قلت وُزَيْنَة ووُعَيْدَة وكذلك ... وإن شئت قلت أُعَيْدَة وأُزَيْنَة لأن كل واو مضمومة يجوز لك همزها ... وكان على حرفين كل وخذ فإذا سمّيت رجلا بكل وخذ قلت أُكَيْل وأُخَيْذ لأنهما من أكلت وأخذت ...

هذا باب ما ذهبت عينه

فمن ذلك مُذْ يدلك على أن العين ذهبت منه قولهم مُنْذُ فإن حقّرته قلت مُنَيْذ ومن ذلك أيضا سَلْ ... فإن حقّرته قلت سُوَيْل ... يدلك على أنه من سأل ... وهو مسؤول إذا أراد مفعول ومثل ذلك أيضا ... أنت تقول سُتَيْهَة وتردّ اللام وهي الهاء ... إذا حقّرت قلت سُتَيْهَة ...

هذا باب ما ذهبت لامه

فمن ذلك دم تقول دُمَيّ يدلك دماء على أنه من الياء أو من الواو ومن ذلك أيضا يد تقول يُدَيَّة ... على أنها من بنات الياء أو الواو ودماء وأيد دليلان على أن ما ذهب منها اللام ومن ذلك أيضا شفة تقول شُفَيْهَة يدلك على أن اللام هاء شفاه ... ومن ذلك ... تقول ... على أن الذي ذهب ... ومن قال سنوات ... ومنهم من يقول ... [illegible]

فوله الأعشى

في فتية كسيوف الهند قد علموا ... أن هالك كل من يحفى وينتعل

[illegible]

هذا باب ما ذهبت لامه وكانت أوّله ألفا موصولة

فمن ذلك ... اسم وابن تقول سُمَيّ وبُنَيّ حذفت الألف حين حرّكت الفاء ... وإنما احتاجوا إليها في حال السكون ويدلك على أنما ذهب من ابن واسم اللام وأنها ياء قولهم أبناء وأسماء ... ومن ذلك أيضا است تقول سُتَيْهَة يدلك على أن الذاهب اللام وأنها هاء قولهم أستاه

اعلم أن كل اسم على حرفين فحقّرته رددته إلى أصله وأصله ثلاثة فردّ الحرف الذاهب ليتبين ... [illegible]

... ذكرنا إذا ... وأحدث ... [illegible]

... لا ... [illegible]

ما في كلها إذا صغّرتها بعد أن جعلتها أسماء زدت فيها ياء فقلت أُبَيّ كما تقول في عن عُنَيّ وفي من مُنَيّ وكذلك كل ما كان على حرفين إذا كان أصله حرفين أو لا يعرف الذاهب منه زدت فيه ياء لأن أكثر المحذوفات كذلك نحو ابن واسم ... المفتوحة وكذلك أن التي تنصب الأفعال المستقبلة وأن الزائدة في قولهم ولما أن جاءت رسلنا وإن التي ... في قوله وانطلق الملأ منهم أن امشوا ... وما كان أوّله ألف وصل كقولك ... لأن ألف الوصل تسقط على ما تقدم من علة ذلك

هذا باب تحقير ما كانت فيه تاء التأنيث

اعلم أنهم يردّون ما كانت فيه تاء التأنيث إلى الأصل كما يردّون ما كانت فيه الهاء لأنهم إنما ألحقوها الاسم للتأنيث وليست ببدل لازم كياء ... وليست كنون رعشن لازمة وإنما تجمع الاسم الذي ... كانت كذلك لم ... من الحرفين حتى تصيره معها في التصغير على مثال فُعَيْل كما لم يجز ذلك فيها فإذا جئت بما ذهب من الحرف ... لأنها العلامة التي ... [illegible]

لا يكون علامة ما يبنى على أصله من الأسماء التاء هذا قول الخليل ● قال المفسر ●
اعلم أن سيبويه يرى أن التاء ههنا كانت من الأسماء فيه تاء الوصل والوقف من اللفظ وهي أسماء
بعيرة نحو أخت وبنت وهنت وسنة ومئة وكيت وذيت لم يقع في عشر ذلك فهذه التاء وإن كان قبلها ساكن فهي للتأنيث كالها
في عملة وتمرة وما أشبه ذلك ولكنهم جعلوها بدلا من التاء في الوقف لأنها أخفى فجعلوا أخفى الحرفين في أخفى
اللامات فجعلوا الخفاء لخفاء وأصل أخت أخو وأصل بنت بنو أو بنية والدليل على ذلك
أنهم يقولون أخوات وبنات وجمعوا التغيير إلى الياء دلالة على ذلك فإذا صغرت رددتها إلى أصلها لأنها لا تكون
بعد ما بنيت الاسم على حرفين للتأنيث وعلامة التأنيث لا يعتد بها في تصغير ولا جمع فقالوا أبينية وأخية فردوا التاء والياء
التاء التي كان يشوى وصلها وقفها لأنهم لما ردوا الحرف الذاهب نظرا إلا يحاف بالتاء فرجع إلى الهاء فجعلت كمئة وسنة
وما أشبه ذلك وقالوا في تصغير ذية ذيية لأنهم يقولون ذية وتة هنت وههات ومنهم من يقول هنية لأنهم سمعوها تقول
ومنهم من يقول هنية كما قال شيهم وهو قول هنية ومن قال هنية قال المذكر هنيّ وكيت ذيت بقال اضرب
كيت وذيت ومنت بقال فيها مئية كما يقال من سنّ لو سنّي ولو سمع امرأة يضرب أو رجلا لقلت ضريبة لأنها إن سمته
بهذا ألقت قبل التصغير ضرة كوضيرة وورقم يصغر على ذلك وهذا يقوي ما ذكرناه في تصغير أخت وبنت لأنك ما سميت
بعشرت جعلت التاء فيها على توجيه الإضافة وكذلك جعلت التاء الساكن ما قبلها ياء في بنت ولم ترد ذلك الأمر
تعطلا الإلحاق واجتمعت علامة التأنيث فيها مع ما سيبويه من علامات التأنيث لجعلها
بها بمعنى لشبهها بالتاء الأولى لهذا الأصل فأما لا يوصفون بالتاء شيئا الأسماء علامة في الوصل الهاء
بمعنى الأسماء التي تشبه فيها الهاء في الوقف من الأسماء التي ذكرناها هي أسماء مرتبة الأصل علامتها
لأن الأصل فيه أخوة وبنوة وهنوة وذية وأصل ذلك كله الهاء

هذا باب تحقير ما لحق منه ولا يرد في التحقير

تلحق فيه من قبل أن ما بقي إذا حقر يكون على بناء المحقر ولا يخرج من أمثلة التحقير فليس آخر شيء أحمق
الاسم بعد ما بنيت كالتاء التي ذكرنا والهاء ● ومن ذلك قولك في مسيلمة مسيلمة وإنما الأصل هاء غيرت كما حذفوا ياء مسيت وكلاهما بدل
من غير ومن ذلك قولك في هارٍ هويرة وإنما الأصل هاير غيرت كما حذفوا الهمزة كما حذفوا ياء مسيت وكلاهما بدل
من غير وزعم يونس أن ناسا يقولون هو شرّي على سائل هو يعبر فهو كراهة لما لم يحقروا
هاءً كما قالوا رويجل كما لم حقروا راجلا كما قالوا أبيون كما لم حقروا أنامل أعمى ومثل ذلك مريّ
شرّ وبريّ كما قلت هو شرّي وسيئ ومن قال هو شرّي فإنه لا ينبغي له أن يقيس عليه كما لا يقيس على من قال
أبيون وأبيسان إلا أن سمع من العرب شيئا فتؤدية وتجيء بنظائر مما ليس في القياس ○ وأما
يونس فحدثني أن ناسا من العرب كان يقول له شرّي ويجعلها بمنزلة لزيادة فاض فهو يبغي له أن يقول
سيئت وينبغي له أن يقول شرّ بالهمز إلا أن سمع من العرب ذلك فإن رجلا يسمى بيقظ سمع رجلا
وإذا أصفر بحبرا بمنك أو شرّ بمنك فقلت خيّر بمنك وشرّ بمنك لا ترد الزيادة كما لا ترد ما هو من نفس الحرف
ومن ذلك قولك في سبيت سبيئ وإنما الأصل سبأ هاير هو رو وإنما الأصل هاير وكذلك لو صغرت تري وترى
بعد التسمية بالفعل ترئ وترئ وكذلك ترى ترى وكذلك ترى ترى ستقول الذي يقول في سبيت
ترد الهمزة التي هي أصل ترى وترى وترى وكذلك لو سميت رجلا بيبع أو تضع ثم صغرت للفعل تضيع وتبيع
وكذلك لو صغرت خيرا بمنك وشرا بمنك لقلت خيير بمنك وشرير بمنك ● قال المفسر ●
هذا كله قول سيبويه وهو الأسناد وقد خولفوا في بعضها والعمدة سيبويه على أن الحذف لما وقع في هذه الأسماء صار
التحقير لا على علة توجب حذفها وتردّ العلة التصغير كان التصغير غير موجب رد ما حذف منه لأن الباقي ليس الحرف
المردود المحذوف لأن التصغير الذي زادوه في الكثير هم الذي أحوج في المصغر لزيادة حروف وحكى عن يونس أنه
يقول هو سيّر في التصغير فالذي سيبويه هو لا يحقرها هايرا لما حقر ها هايرا كما قالوا رويجل
كما قالوا المبيون كما لم حقروا الذي ومثل هذا أن العرب إذا صغروا الذي جمع ابن يقولون أبيون وليس ولك
تصغير ابن في القياس لأن تصغير ابن كما تقول الجمال والأحمرون لأن تصغير بنون بنيون لأنك تصغر الواو
بتمام جمعه فيصير بنيون وكان قولهم أبيون على تعدير شرح ضرابنا ولا يبين ولا هم صغروا التام مجموعا بعد ذلك
فعلة الذي يستوي عندي فيما أفعل مثل أعمى وكأنه ابنام صغروا ابنا فيصير ابيّ ثم جمع فقالوا أبيون كما يصغرون
ولا يستعمل كلام إلا على ما جاء عن العرب وإن كان قد صغروه على ذلك ●

قال المفسر

أما قول عمرو بن شأس ○ ولا كقدار رجلا إلا بأسحاره
أراد رجلا واحدا وكذلك يونس إلا عمرو كان يقول هو شرّي ● سئل سؤر شرّي ● سئل سؤر شرّ فالهمزة هي سيبويه
سئيل وهذا بين لأن تاءها عند سيبويه أصلة الباء ومن حذف الهمزة تخفيفا كما حذف الياء التاء من سيت

ويحكى أبو العباس المبرد عن قوله وقول أبي عثمان المازني أنه يقول هو يضع ويوضع وكذا في هار هو شرّ لأنه رد
وضع يضع ويرده إلى الأصل وقد تقدم الاحتجاج لسيبويه ويلزم هؤلاء أيضا أن يقولوا في خير منك وشر
منك أخير منك وأشر منك لأن أصله الغير منك وأشر منك

هذا باب عدة كل حرف كان فيه بدل

لأنك تعدّ من ذلك البدل ولا ترد الذي من أصل الحرف إذا حقرت كما تفعل ذلك إذا كسرت الجمع ○ من ذلك
ميزان وميعاد تقول موازين ومواعيد وموقيت كما يقولون موازن ومواقيت وهذا لا خلاف فيه وقد
مضى من هذا الباب شيء وفيها خلاف وسنقف عليه إن شاء الله وإنما ردوا الياء لأنها لا تستقر هذه الواو بعد
الكسرة فلما ذهب ما يستثقلون رد الحرف إلى أصله وكذلك فعلوا حين كسروها للجمع قالوا المواز
ومواعيد ومواقيت ومثل ذلك قيل وبيع تقول فيه قول كما قلت أقوال وأبيع لما ذكرت لك قد اشتا
بيعة فإن تحقيره تبييعة لأنهم لم يستعملوا هذا البناء قالوا أعياد ولم يقولوا أعواد كما قالوا أقوال وأبيع
بمنزلة همزة قائل فإن قلت فقد يقولون ديم فإنما فعلوا ذلك كراهية الواو بعد الكسرة كما قالوا
الوشيحة فأوكسرة وأديم على أفعل وأفعال لا أظهرها الواو وإنما أعياد شاذ ○ وإذا حقرت من
الطي فلتطوي وإنما أبدلوا الياء مكان الواو وكراهية الواو الساكنة بعد ياء ولو كسرت الطي على
أفعال أو أفعال أظهرت الواو ومثل ذلك ريان وعلبان تقول فيهما رويان وعليبان لأن الواو قد تحركت وقد
جاء في الشعر ما يستشهد به على ما يستطيعون كما ذهبت تلك الياء بمنزلة لا يلزم كما لا يلزم تلك الياء لأنها
لجمع قالوا الروايا وطوايا ● وإذا حقرت في ملتوى كانت من الواو يستدل على ذلك بالمعطيين وتعاد
منه البدل وهذا البدل من نفس الحرف موقن وموسر وإنما أبدلوا الياء كراهية الياء الساكنة بعد
الضمة كما كرهوا الواو الساكنة بعد الكسرة فإذا تحركت ذهبت ما استقلوا وذلك مستقن ومسير
وليس البدل ههنا لازما كما كان يحسن مبزار ● ومن ذلك أيضا عطاء ووفاء
ورشاء تقول عطيّ ورشيّ ووفيّ لأن هذا البدل لا يلزم ألا ترى أنك تقول عطوة ورشوة وفية
وكذلك جميع البدل ولا يكون البدل الذي آخر لازما البتة ● وكذلك إذا حقرت الصلاة تقول على لأنك
لو كسرت للجمع رددت الياء وكذلك الصلاة لو كسرتها رددت الياء ● وأما الإداوة والشاءة فإنك
تقول أديّ وشيّ لأن هذه الهمزة ليست مبدلة ولو كانت كذلك كان الحرف خليقا أن يكون فيه الإبدال كما كان عباية
وصلاية وسقاية وبحاءة فلما لم يكن كذلك علمت أن الهمزة ليست من نفس الحرف ألا ترى أنهم لا يشبهون هذه الألف التي
هي بدل من الهمزة كما لا يلزمون الهمزة التي هي بدل من الياء والواو الا ترى أنك إذا كسرت للجمع قلت سقاء وكذلك البهمة بهوها ● فأما الشيء فإن العرب قد اختلفت فيه
فمنهم من يقول شيء فيجعله بمنزلة هين ومنهم من يقول شيء فيجعله بمنزلة بيع

قال العباس بن مرداس

يا خارم الشيء إنك مرسل ● بالحق كل هدى السبيل هداكا

ذا القياس لا نرى إلا يلزم ومن قال شيء فإنه يقول شيئ سوء كما قال بيئ عبيد حين قالوا أعبائ عبيد
وذلك لأنهم أرادوا الياء وأما البيئ فلو حقرته للمصدر وذلك قولك كان مسيلمة بيئ سوء وتقديره فيعل بيوء
كميت البيوء على القياس عندنا لأن هذا الباب لا يلزم ألبتة ولم يسمع من العرب أحد إلا وهو يقول شيء سوء
وإنما هي من تباءت ○ قال المفسر اعلم أن ما كان من ذوات الحروف يحرك أوجبت قلبا بعدة أو تحرف على مجاري
يوجب قلبا حرف بعده ثم صغرت ذلك وجمعته فإن الياء العلة الموجبة للقلب الصغير والجمع ردته إلى أصله من ذلك
ميعاد وميزان وما جرى مجراهما أصله وعد ووزن فلما لزموا ياء ليسكنوها وانكسار ما قبلها فلما جمعت أو
حركت الواو وانفتاح ما قبلها وقد حكى بعض اللغويين أن من العرب من يرد ذلك إلى الواو إذا جمع ○ وأنشد

حسبت لأهل آلة هم إلا بإذنها ● ولا نسأل الأقوام عهد اليمانيا

وهو جمع يماني وأصله من ثنت وكذلك لو صغرت قبيلا أو رجلا قلت قويل ورجيل وتقول
فيهما أرواح ترد الواو وتحركها وزوال الكسرة التي قبلها وقد ذكر أبو حاتم السجستاني أن عثمان بن عقيل غلط فقال
نروح إرواحا ولا نقول ذلك فأنكره عليه وأنشد قول جرير ● إذا هبت أرواح الشتاء الزعازع ● فقال أما ترى أبا الصحر
وتشريف الرياح فأخذ بلسان البعاث فأخطأ وقد جاء ما لم ترد الياء فيه إلى الواو وأشياء كثيرة هم عليها وهو شاذ
وقوته وهم وثور وثيران وأما قول النمر بن تولب وأما إذا احقرت العلى أو اللئ أو ما جرى مجراه فلطوئي ولوئة
لأن أصل الطي طوى وأصل اللئ لوى لأنه من طويت ولويت فعلمت الواو وإنما أردت لكسرها وتقدمها وترجع التصغير كما قالوا
في جمع ريان وطيان ريا وطيا ولو آليا لأن أصله روبان لأنه من رويت وطويان من طوى بطويه وإنما تصغير طوبان وروبان
لأن الهاء الموجبة للقلب قد زالت لصغر التصغير والجمع وإذا احقرت في ملت قوئ والعلى الأرض الصغيرة وأصله قوئ
من القواء وهي الأرض التي لا شيء فيها وتقول تصغيرها وتوين وهو شيء سنقف عليه لأنه من أعرف وأسر وجعلت الواو ياء

لسكونها وانضمام ما قبلها فلما تحركت عادت الى الياء الا ترى انهم قالوا في الجمع مبايع وسن تركك ايضا عطاء وقضاء
وسناء وكلما كانت الهمزة وبعدها الف وقبلها الف فالهمزة منقلبة عن واو او ياء واذا صغرت ابدلت
الهمزة واوا ردتها الى الاصل لان الهمزة انما قلبت عن الياء والواو لطرفهما بعد الف فاذا صغرتا فقد طلبت الالف لقول
في تصغيره عطي وقضي وسني فحذف الياء الاخيرة ولا همزة فيه الا ترى انك تقول في الجمع اعطية وانضية وادسية وما
كانت الهمزة فيه اصلية غير منقلبة فانها تثبت همزة في التصغير ولا تحذف من ذلك الا آءة وهي نبت اشاءة وهي الفسيلة تقول
في التصغير اسيئة واشيئة لان الهمزة ليست بدلا وان كانت بدلا عنه جبروان ما كان معروف الاصل لا يعتد
بين واو وياء فهو بمنزلة باب عطاء وقضاء وما كان لا يعرف جعلت همزته اصلية حتى يقوم الدليل على غيره لان الهمزة
هي الموجودة فيه فلذلك تقول اذا حقرت الصلاة صلي والصلاة صلية لانه يقال صلاية وتقول في تحقير سحاب
لانه يقال فيها سحاب ويعرف المتبين من الياء فاذا لم يعرف فهمزته للحكم نهموز وتقول في تصغير سناء سنيئة لانها من سناء
اذا سفت وبين مفعلة اذا نبت بها البقاع والمنشأة المصانع الا ترى انهم اذا كسروا قالوا مساني وكذلك المرية هو
الذي يمترى الله الخلق وقد خففت العرب الهمزة منها فاذا صغرت ردت الهمزة فقلت بريئة مثل بريعة
وذريعة واما سن فالهمزة ساقطة من البراء وهو التراب لان الناس خلقوا منه فتصغير برية لان اصله بريئة مثل
بارئ فسقطت الهمزة منها واما النبي فاصله عند سيبويه الهمز وهو ناخوذ من النبأ وهو الخبر لانه مخبر عن الله
وقد اختلف العرب في همزه فاكثرهم يخففه فيقول نبي واصله نبيء وجمع جمع ذوات الياء فيقولون انبياء كما
قولوا اصفياء واتقياء ومن العرب من يهمز فيقول نبيء وقد قرأ بذلك نافع وأهل المدينة وقرؤا ايضا جمعه انبياء
وكان الفراء اذا همزه ان يكون جمعه بناء مثل يكرم وكرماء كما قال العباس بن مرداس

يا خاتم النباء انك مرسل ... بالحق كل هدى السبيل هداكا

والذي يقول انبياء شبهه بجمع فعيل اذا كان اسما كقولك نصيب وانصباء وقد احكمنا هذا في الجمع واستدللنا
بسيبويه على ان الاصل الهمز لما ليس من العرب احد الا وهو يقول انبياء فاصله وذكر ان الذين تركوا الهمز في النبي اذا
صغروا او جمعوا تركوا الهمز ايضا فقالوا في الجمع انبياء وفي التصغير كان سبيله نبيئ سوء واصله شيئ بناء على فعل
الا همز ان تقول شيء واشياء وفي التصغير شيئة بوزن سويئة فالهمزة الاولى زائدة والثانية منقلبة عن ياء
لما لم تكسر الكلام بها مصغرة ردها الى الاصل لان التغيير يلزم الموضع الذي تقع وهذه العلة توجب رد الهمز
في التصغير اذا قلنا سئيلة شيئ سوء الا ان يكون سمع العرب تفصل بينها فاتبع ذلك

قال

واما الشاء فان العرب تقول فيه شوي وفي شاء شوياء والهول فيها ان شاء من بنات الياء واما الواو
التي تكون في ماء وشاء من بنات الواو والتي تكون عينات ولاماتها فما كما كانت سواسية لبست من لفظ سي
كما كانت شاء من بنات الياء التي فرن لامات وشاء من بنات الواو التي هن عينات والدليل على ذلك
قلة شوي واما ذا كالمراءة ونسوع والمنسوع ليست من لفظ امرأ ونهشل رجل ونفر ومن لكما يضا
نهراط وديناري تقول فيه نريط ودنينير لان الياء بدل من الراء والنون لم تلزم الا تراهم قالوا دنانير
وقراريط وكذلك الدياج فمن قال ديباج والديماس فمن قال ديماس كما يقول امام وامائم واذا جمع فهو
على منهاج وجواري وتاء مخرارة ليست ببدل لجوسيم ما ذكرنا قول الخليل وسالت يونس عن
مريم فقال هي من بنات الياء لانك لو كسرت صلاءة رددت الياء فقلت اصلاء فهذا الزم من
هذا الباب كالا تلزم الهمزة من بنات الياء والواو التي فرن لامات ولو سميت رجلا دواب لقلت دويب لان
الواو تبدل من الهمزة التي اذا واية قال الفسر لا يخلو ان قولنا شاء اصلها شاهة وتصغيرها شويهة
وجمعها شياه والهاء الاصلية في كلام العرب اختلفوا فيها فمنهم من يقول شاة وهي الجمع فذهب سيبويه ان الشاء ليس من لفظ شاة
وانه اسم للجمع واصله شوي او شوو قلبت عين الفعل منه الفا لتحركها وانفتاح ما قبلها وقلبت لام الفعل منه همزة
لاجتماع طرف وقبلها الف وهذا شاذ لان اعلال العين واللام جميعا انما تستدل على ذلك بان العرب تقول ايضا جمع الشاء
شوي ولام الفعل في شوي ياء ثم ليجمع بان الجمع قد يجيء على غير الواحد نحو المرأة ونسوة والبهو ليست من لفظ المرء
ورجل ونفر وقيل ظهر ودينار ودنانير في الجمع وتربطوه وشهيرة وقراريط ولم تسمع في التصغير
والجمع لفظ الواحد ولذلك الديباج فمن قال ديابيج والديماس فمن قال دياميس فجمعوا ايضا على
سواسية وليس الواحد بسيان وقد ذكر ابو العباس المبرد ان الشاء فهو بمنزلة الماء فيه بدل من الهاء وهو قول
شاذ بالسقاط قلة الثاني كما قالوا امرة ومرء وشعيرة وشعير وذلك ان شاة اصلها شاهة فحذفوا الهاء الاصلية
استثقالا لاجتماع الهاءين فلما جمعن اسقطوا هاء التانيث ورددوا الهاء الاصلية فصار شاه ثم وقف عليها شاه فلما لين
الواحد التي فيها هاء التانيث وابدل من الهاء همزة وهي بدل منها كثيرا وعاد ما الى قلب الهاء همزة في ماء واصله
ماه وان الهاء الخفية والالف اشباه والهمزة تبين الالف وتظهر منها اكثر من ظهور الالف مع الهاء فقلبوا همزة فاما الصغير
او جمعوا كسروا الحرف الذي قبل الهاء في التصغير والجمع فردوه الى الاصل لاطمة في التصغير الا ترى انهم سموا ما شويت من

غير لفظ شاة اشواما للجمع ولو سميت رجلا دواية ثم صغرته لقلت دويه بهمزة قبل الياء كما تقول في التصغير واخوي بعد الا ترى
الواو ردت دواب الى اصلها الهمز وكان اصلها دأبب لانها جمع دابة فقلبوا احد المتقاربين الى الاجتماع الحرفين وبينهما الف
وهي شبيهة الهمزة وكان ذلك من شدة ورود الجمع الذي لا يطرد فاذا صغر رد الى ما يقاس فجعل كانا الواو والهمزة

هذا باب تحقير ما كانت الالف بدلا من همزة

ان كانت بدلا من واو ثم حقرته رددت الواو وان كانت بدلا من ياء رددت الياء كما انك لو كسرته رددته
الواو وان كانت عينه واوا او ياء رددتها اليها ان كانت عينه بها ● وذلك قولك في ناب بويب كما تقول ابواب وناب
نييب كما قلت انياب وناب ذئيب فان حقرت ناب الابل فكذلك لانك تقول انياب ● ولو حقرت رجلا اسمه
عاو او عاب لقلت عييب وسيبة لانها من الياء ● ولو حقرت الشار وانت تريد الشاربة لقلت شويرب
لانها الف فاعلة الزائدة ● وسالت الخليل عن جاري والمال الذي تضيفه فقال اخاف ان تصلح ان يكون فاعلا ذهبت
عينه وان يكون فعلا فعلى انها جاءت من فعل لم يكن الا بالواو وانما جاءت منه فعل لانه من فعلت كما قالوا فرعت
فرعا واما مالة فانه فعل لانهم لم يقولوا امالات ونظائره من الكلام كثيرة فاحمله على اشباه الوجهين ● واذا
حقرت نحو الباب لابد ان ترد ياء لان الياء هو ام من الواو واحق ان يبين ذلك لانها شبه لان الواو
اكثر فاحمله على الاكثر حتى يتبين لك ● ومن العرب من يقول ناب نويب فيجعل الواو لان هذه الالف
الواو اكثر وهو غلط منهم واخبرني من اثق به عن بعض العرب انه قال لرجل وقد سالته عن مال الرجل مالة وصوف الكبش اكثر صوفه وكبش صوف للذي الكثير وكبش صاف ونعجة صافة قال الفسر
فهذا الباب مشتمل على ما كان من الاسماء على اثر احرف والثاني منها الف وهي على ثلثة اقسام فقسم منها الف منقلبة
عن واو وقسم من ياء وقسم لا اصل للالف فيه ولا يعرف اصلها فاما ما كان من الواو فانك تقلب الالف فيه واوا كقولك
في باب بويب وفي مال مويل وفي ثور ثويرو اما ما كان من الياء فالف تردها
في التصغير الى الياء كقولك في ناب نييب وفي غار غيير واذا اردت الغيرة وفي رجل سيئة بساد وغاب سيير وغييب
لانها من قولك ساد يسير وغاب يغيب الا ترى انهم لما جمعوا جعلوها ياء فقالوا اياط ناب الانسان والناب من الابل
واما ما لا يعرف اصله او ما لا اصل له في الاسماء والافعال فانه يجعل واوا ان كانت ذوات الواو في هذا الباب اكثر وذوات
الياء قليلة جدا فما لا اصل له سار يسور تقول فيه سوير الا ترى انا لو صغرنا سائرا لقلنا سوير وذهب
وما اشبه ذلك وسار يسير ومعي سايري من قولك سائرا الناس من سار يسير

قال ابو عثمان

وسوداة المرد فيها قالوه ● كاون النوء وهي ذات سار

اي سائرا وكذلك لو صغرت خاف في معنى خائف لقلت خويف لانه يجوز ان يكون خايف وحذفنا الهمزة فيهما
كما حذف في سار اذ يكون على فعل واصله خوف وذلك لان الواو هي التي تجيء وتذهب واما قولهم رجل مالة فهو على فعل من قولنا
قال الرجل مال اذا كثر ماله واصله مولة فهو يمول فهو مول كما تقول فرع يفرع فهو فرع وقلبوا الواو الفا لتحركها
وانفتاح ما قبلها وكذلك لو صغرت صافة ونعجة صافة وتصغير هذا كله بالواو ورب العرب من يكسر
اول التصغير اذا وليها الياء فيقول في تصغير شيخ شييخ وربما ان تقول في باب وناب من ذوات الياء نيب فهم من
قال ناب نويب فنحى على جهة الغلط والاكثر ان تكون الالف من الواو

هذا باب تصغير الاسماء التي تبدأ بالالف وتزيد

وذلك اذا كانت ابدا الا من الياء آب والواو التي من عينات ● ومن ذلك قائم وقاعد وبائع تقول
تويئم وبويئع فليست لهذه همزة التي في الامات لو كانت بمنزلة ما ابدلوا لانهم لا يبدلون من بنات
الياء لكن سنبين لك الاسم والاخر الا تراهم يقولون شفاوة وعجاوة فهذه الهمزة همزة ناب ● الا ترى
انك لو كسرت هذا الاسم لجمع تثبت فيه الهمزة تقول قوائم وقواعد وكذلك ثبت في التصغير ومن ذلك
ايضا اذ ورئيا لانك ابدلت منها كما ابدلت من اوادم وليست من الاسم ولو كسرت الجمع لثبت
خلافا للباب عطاء وقضاء واسماءها اذ كانت تخرج ياؤها ان هن واوا ان لم تكن من الاسم
فلما كانت هذه بدلا وليست من الاسم كانت الهمزة فيها هي وكذلك اذا سميت رجلا بائعا
الهمزة منها كما ابدلتها من اذ ورئيا فاعلم وهي عين مثل قاول واذ ورئيا لو كانت على فاعل لكان التكسير فيها
الهمزة فاما هو يئع لو كانا فاعلا وهو يئع اذ لم تكن من الاسم وكذلك النوائح والنوادب
وانشاده ذلك لانها همزة اب لانه لو كسرت لجمع الاسماء لجوز هن حيث كن بدلا من شيء ليس من
الاسم فلما لم تكن من الاسم جرين مجرى الهمزة التي من نفس الحرف وكذلك لو سميت رجلا بآدر
فهي همزة ليست من الاسم ولو كانت في تعال ثم كسرت لجمع لثبتت وسمع ما ذكرت لك قولهم اخبار في جمع
ومن ذلك ايضا تاتار وتاتر وتاتك يستبين في التصغير كما يستبين لو كسرت الاسماء وجمعت
ولا تبن بزيادة الهمزة التي تبدل من الواو نحو الف أوقر انما هي بدل من واو وزهر ونحو الف أدؤر انما

واعلم ان الواو اذا كانت لاما لم يجز فيها البتة الحذف على قول من قال أسيود وذلك قولك في غزوة غزيّة وفي دعوى دعيّا وفي عشواء عشيّاء فهذه الواو لا تثبت كما لا تثبت في فعلت لو جاز هذا الحرف غريّ غزيّة وأما الثالثة فمتابعته لما لم تكن بعد الواو التي هي آخر الاسم ... ان شاء الله باب الواو التي هي عين اقوى فلما كان الوجه الاقوى ان يبدل ياء لم يحتمل فيه ان تثبت كما لم يحتمل مقال مقيول وأما اسود وجدول فانما لا يثبت ابدا وانما هي تتبعت الضمة ولم يلتق ياء بياء الا ترى انها لا تثبت في الجمع اذا قلت جداول فاذا كان الوجه فيما يثبت في الجمع ان يبدل فهذه التي لا تثبت في الجمع لا يجوز فيها ان تثبت وأما مقوّة فانه يجوز فيها ما جاز في اسود لان الواو من نفس الحرف واصلها التحرك وهي تثبت في الجمع الا ترى انك تقول مقاود وعجوز ليست كذلك ولكنك تعدوها ولا تضرها الا ترى انك لو جمعت فعيلا عليها الفات بعدوك وقسورة وقيلا لا يعدون ... مثل عجوز قال ...

اما ما كانت العين منه ثابتة وهي واو فلا تغيير في التصغير لانها متحركة وبعدها ياء التصغير ساكنة كقولك لوزة لويزة وجوزة جويزة واذا كانت العين منقلبة وهي واو فلا بد من وقوع ياء التصغير قبلها وهي ساكنة فتجتمع الواو والياء والاولى منهما ساكن فتقلب الواو ياء كما قلبت في ميت وسيد وقيام وقيوم والاصل ميوت وسيود وقيوام وقيووم وذلك قولك في اسود أسيّد وفي اعور أعيّر وفي مرود مريّد وفي احوى احيّ وفي مهوى مهيّ وفي ارونة اريّنة وفي مروة مريّة ومن العرب من يظهر الواو في هذا الشرط فيما ان يكون قبل التصغير ظاهرا متحركة في عين الفعل فان كانت ساكنة او كانت موضع لام الفعل فوجب قلبها ياء للياء الساكنة التي قبلها فتقول في اسود اسيود وفي اعور اعيور وفي مرود مريود فاما احوى ومهوى فان الاجود فيه احيّ ومهيّ تقلب الواو ياء كما ذكرناه وكان الاصل احيوي ومهيوي فقلبت الواو ياء للياء الساكنة التي قبلها فصارت احييّ مثل ياءات فحذفت منها الطرف لعلة ذكرها في الباب الذي بعد ولم تصرف احيّ لان الالف الزائدة المانعة من الصرف باقية او لو صرف مهيّ لانه لا مانع له من الصرف واما ارونة فانها على مذهبين احدهما انها فعلية والاخر انها افعولة وعلى هذا ذكرها سيبويه لان الباب باب ما كانت عينه واوا واذا جعلنا فعلية فالواو لام الفعل فاذا صغرناها على فعيلة لم يجز فيها غير اريّنة بتشديد الياءين لان الياء الثانية ياء النسب فيصير بمنزلة منسوب الى مرو او الى غزو وتقول فيه مروية وغزوية فاذا صغرنا لم يجز في تصغيره غير مريّة وغزيّة بتشديد الياءين واما الوارية اذا كانت افعولة لان الاصل فيها ارووية فاجتمع في ارويّة واو متحركة قبلها واو ساكنة فقلبت الواو ياء وادغمت في الياء وكسر ما قبلها لتسلم الياء فصارت ارويّة فاذا صغرناها ادخلنا ياء التصغير فالواو فصارت اريويّة وقلبنا الواو ياء فصارت اريّيّة فحذفوا الياء المشددة الاخيرة كما حذفوا الياء الاخيرة في احيّ ومهيّ واما مرويّة فهي مفعولة من رويت بالرواء اي شددته بالحبل والحبل الرواء او روية بمعنى حدثت فاذا صغرت وهي مثل ارويّة على هذا الوجه وما كان الواو فيه قبل آخره متحركة وان كانت زائدة فهي تجري مجرى اسود في ردّ ودّ وذلك نحو جدول وقسور تقول فيه جديول وقسيور كما قلت اسيود واريّة والذي يحدلها وقسيّر وقوى سيبويه ظهور الياء في التصغير بظهورها في الجمع وانشد قول الفرزدق

الى هادرات صعاب الرؤوس ... قساور للقسور الاصيد

قال المفسر وليس ظهورها في الجمع حجة قوية لظهورها في التصغير لانه يقال في مقام ومقال مقاوم ومقاول وقد ذكرنا ان الواو اذا كانت لاما انقلبت كقولك في غزوة غزيّة وفي دعوى دعيّا وفي عشواء عشيّاء فهذه الواو لا تثبت كما لا تثبت في فعل نحو ميت وسيد وهاء التانيث والف التانيث والالف والنون لا يوجب شيء من ذلك اظهار الواو وتقول في غزوان غزيّان كما قلت في عشواء عشيّاء وفي غزوة اذا اردت التصغير غزيّة وانما وجب اللام القلب غير جائز في العين اذا كانت الواو على الصفة التي ذكرنا ان العين اقوى من اللام لانهما اذا اجتمعتا يائين او واوين او واو وياء واحدهما عين والاخرى لام اعلت اللام دون العين نحو حوى يحوي وحيي يحيا فلما كان الاجود في اسيّد قلب الواو ياء وهي عين الفعل لزم في الفعل القلب لا غير وبهذه العلة تقول انه لما كان الاجود في الواو المتحركة قبل التصغير قلبها ياء والمتحركة اقوى من الساكنة لزم في الساكنة القلب لا غير كقولك عجوز وعجيّز وجزور وجزيّر الا ترى انهم يقولون ثوب وثياب فيقلبون الواو ياء لسكونها في الواحد ويقولون طويل وطوال فلا يقلبون في بناء ثياب فيقرونها واوا لحركتها في الواحد واذا صغرت معاوية في قول من يقول اسيود جاز اقرار الواو فيقول معيوية واذا كان على قول من يقول اسيّد قلت معيّة لانك اذا قلبت الواو ياء اجتمع ثلاث ياءات فيحذف الطرف والعرب قد صغرت معاوية على معيّة قال الشاعر

وقارت بنا معيّة بن ابيه ... لم ارى في بهمة او بعقد

هذا باب تحقير ما كانت فيه الياء والواو لاماتهن ياءات وواوات

اعلم ان كل شيء منها كان على ثلثة احرف فان تحقيره يكون على فعيل ويجري على وجوه العربية لانه ياء او واو كانت لاما وكان قبلها حرف ساكن جرت مجرى غير المعتلة وتكون ياء التصغير مدغمة لانها حرفان في موضع واحد الاولى منهما ساكن وذلك قولك في قفا قفيّ وفي فتى فتيّ وفي جرو جريّ وفي ظبي ظبيّ واعلم انه اذا كان بعد ياء التصغير ياءان حذفت التي هي آخر الحروف ويصير الحرف على مثال فعيل ويجري على وجوه العربية وذلك قولك في عطاء عطيّ وفي قضاء قضيّ وفي سقاية سقيّة وفي اداوة اديّة وفي شاوية شويّة وفي غاو غويّ الا ان تقول شويوية وغويوية في قول من قال أسيود وذلك لان هذه اللام بعد كسرة اعتلت واستثقلت اذا كانت بعد كسرة في غير الفعل فلما كانت بعد كسرة وياء قبل الياء ياء التحقير ازدادوا لها استثقالا فحذفوها وكذلك احوى الا في قول من قال اسيود ولا يصرفه لان الزائدة ثابتة في اوله ولا يلتفت الى قلة ضع واما عيسى فكان يقول احيّ ويصرف وهذا خطأ لو جاز ذا لصرفت اصم لانه اخف من احمر وصرفت ارى اذا لم تهمز فقلت ارى فاما ابو عمرو فكان يقول احيّ ولو جاز ذا لقلت في عطاء عطيّ لانها ياء كهيئة الياء وهي بعد ياء مكسورة ولقلت في سقاية سقيّة وشاوية شويّة واما يونس فقوله هذا احيّ كما ترى وهو القياس والصواب

قال المفسر اعلم ان ما كان من ذلك على ثلثة احرف فانه تستوي الياء والواو فيه لانقلاب الواو ياء على ما ذكرنا وذلك قولك في قفا قفيّ وفي فتى فتيّ وفي جرو جريّ وفي ظبي ظبيّ فان زيد قبل الاخر الف ثم صغرت اجتمع ثلث ياءات فحذفت الاخيرة منها كقولك في عطاء عطيّ وفي قضاء قضيّ وفي سقاية سقيّة وفي اداوة اديّة ومثلا لا يجوز غيره وحذف الياء الاخيرة من ذلك مثل الحذف في معيّة وقد ذكرناه وتقول في شاوية شويّة وفي غاو غويّ وهذا على قول من يقول اسيّد ومن قال اسيود فانه يقول شويوية وغويو لان الواو في شاوية عين الفعل وهي متحركة قبل التصغير فلذلك جاز اقرارها واذا جعلناها واوا لم تحذف الياء الاخيرة لانه لم تجتمع ثلث ياءات واذا صغرنا احوى على قول من يقول اسيود فلا خلاف بينهم انه احيو فاذا قلت احيوي اجتمع ثلث ياءات وانما الخلاف اذا كان على قول من يقول اسيّد فكان سيبويه يحذف الياء الاخيرة ولا يصرف ويجعل سقوط الياء الاخيرة بمنزلة النقص في اصم واصله اصمم وبمنزلة ارى اذا خففنا الهمزة فانا ارى ولم نصرف وكان عيسى بن عمر يصرفه وقد رد على سيبويه باصم وارى ورايتنا العباس المبرد يبطل رد سيبويه عليه باصم قال لان اصم لم يذهب منه شيء لان حركة الميم الاولى في اصمم قد القيت على الصاد وليس هذا بشيء لان سيبويه انما اراد خفته مع ثبوت الزائد المانع من الصرف لا يوجب صرفه واصم اخف من اصمم الذي هو الاصل ولم يجب صرفه وكذلك لو سمينا رجلا بيضع ويعد لم يصرفه وان كان قد سقط حرف من وزن الفعل وكان ابو عمرو بن العلاء يقول هذا احيّ وقد رده سيبويه والزمه غلطا ويدل على صحة قول سيبويه في احيّ بحذف الياء تصغير العرب معتمة والبيت الذي انشدناه فيه

قال سيبويه واعلم ان كل ياء او واو ابدلتها الالف منها فكانت لم تكن الحرف الذي بعدها واو ولا ياء فانها ترجع ياء وتحذف الالف لان ما بعد ياء التصغير يكسر ان فاذا كسر الذي بعدها لم تكن للالف ثبات مع الكسرة وليست بالف تانيث فتثبت ولا تنكسر الذي قبلها وذلك قولك في اعمى اعيم وفي ملهى مليه كما ترى وفي اعشى اعيش وفي مثنى مثين كما ترى الالف تقول شنيّن في قول من قال الخيشا واعلم ان كل واو وياء ابدلت الالف مكانها ولم يكن الحرف الذي بعد الالف بعدك واو ولا ياء فانها ترجع بان تحذف الالف وذلك قولك في اعمى وملهى في اعشى وما كان من الخيشا الف لغير التانيث اذا كان على اربعة احرف او كان على اكثر فيصير على اربعة تنقلب الالف فيه ياء لان ياء التصغير تقع ثالثة ويكسر الحرف الذي بعدها فاذا انكسر انقلبت الالف ياء فاذا كان على اربعة احرف فهو نحو اعمى وملهى ومعزى وما كان على اكثر فهو نحو مثنى ومثنى وما اشبه ذلك فاذا صغرنا حذفنا من مثنى احدى النونين وحذفنا ياء مثنى وقلنا مثين ومثين وان عوضنا قلنا مثيني ومثيني واذا كانت الياء في الواو خامسة وكانت قبلها حرف لين فانها تثبت لانها اذا كانت ياء التصغير بعدها فيما كان على مثال فعيعيل لانها تصير بعد الياء الساكنة وذلك قولك في مغزو مغيزيّ وفي مرمى مريميّ وفي سقاء سقيقي واذا حقرت مثالا اسم رجل قلت مطيطي فلا سبيل الى مطيطي والمحذوف الالف التي بعد الطاء كما فعلت ذلك بقبائل اذا حقرت مطايا ومن حذف الهمزة فيما ل فانه ينبغي له ان يحذف الياء التي بين الالفين فيصير كانه حقر مطاء لانه لا يكون على مثال فعيال لانك لو حقرت مطايا لكان على مثال مفعيل ولو حقرت مطايا اسم رجل لا اسم جماعة لا اسم امرأة قلت في من يعرف فتقول حطيئي فتحذفه ورد الهمزة كما فعلت ذلك بالف مطايا وذلك سبيل ان تقول مطيئي لان الياء فعيال لانهم انما يهمزون بعد الالف اذا كسروا للجمع فاذا لم تهمز بعد تلك الالف في ياء التصغير لبعدت ان لا تهمزوا لانه ادخلت ياء التصغير اليها وهي من ثقلها قبل ان يكون بعدها الالف واذا كانت الواو والياء خامسة وقبلها حرف لين فانه لا يسقط منها شيء كقولك في مغزو مغيزيّ وفي مرمى مريميّ وكذلك اذا كان الحرف الخامس همزة منقلبة من ياء او واو وقبلها الف ثم صغرناها لم تسقط منه شيء كقولك في عزاء عزيّ

وفي سقاء سُقَيْقِيّ ترجع الهمزة الى اصلها واذا حقرت مطايا اسم رجل قلت مُطَيٍّ على قول الخليل ويونس
اجمعوا على اللفظ بذلك على تقديرين مختلفين وذلك ان الخليل يرى اذا صغّر [illegible]
[illegible] الالف وتبقى الهمزة ويونس يرى ان يقول [illegible]
فاذا صغّر الخليل مطايا وهو في الوزن مثل قبائل حذف الالف التي قبل الياء فيبقى مطيا فتدخل ياء التصغير
بعد الطاء فتدغم وتكسر الياء التي بعد ياء التصغير فتنقلب الالف الاخيرة ياء فيصير مطيّيي وثلث ياءات فتحذف
الاخيرة منها فيصير مطيّ كما قلت عطيّ واما يونس فانه يحذف الياء التي بين الالفين من مطايا فيبقى مطاا [illegible]
بعد دخول ياء التصغير فتنقلب الالف التي بعدها ياء وتكسر كما تنقلب الالف فيما اذا صغرت فقلت حُمَيِّر فتكسر فاذا
انكسرت صارت الالف الاخرى ياء ثم تحذف كما ذكرنا ولا يجوز ان تقول في تصغير مطايا [illegible]
[illegible]

في كلام العرب ذهبوا بها مذهبا لزيادة وحذفوها الطول الاسم وانها آخر ثان وحذفوا الهمزة لانهم اذا جعلوا
الاخرى زائدة وكانت الياء ايضا زائدة لزيادة نظيرها في كلامهم حكم على الهمزة بالزيادة لانها اولى وبعده الحرف الثاني

[illegible]

زائدة كذلك جبل وكميت وهو البلبل وقالوا كعيتان وجبلان فجاؤا به على التكبير لو جاؤا به
ان يجعلوا المحقر قالوا جبيلات فليس شيء يراد به التصغير الا وفيه ياء التصغير وسألت الخليل عن كميت فقال
هو بمنزلة جبيل وانما هي حمرة تخالطها سواد ولم تخلص فانما حقروها لانها بين السواد والحمرة ولم تخلص
ان يقال اسود ولا احمر وهو منهما قريب فانما هذا كقولك دوين ذاك واما سكيت فهو ترخيم سكيت
والسكيت الذي يجيء آخر الخيل وذلك قولهم جبل وكميت وهو البلبل ويحكى عن ابي العباس المبرد انه قال البلبل
ولبيل للبلبل لكن بقاربه وقد يصغر الشيء لمقاربة الشيء دون ذاك وفوقه ويستقيم على ذلك وتقول في جميعه كما في
وجملان لان تقدير مكبره ان يكون على فعل كما تقول صرد وصردان وجعل وجعلان ولا تكسر الا الاسم

[illegible]

قليلاً وقصاراً عاماً طويلاً وبوم طويل ويوم قصير وكذلك الساعة تكون ساعة طويلة وساعة قصيرة
وكذلك الليلة والوجه الآخر قد يفعل انتفاع المصغر شيء في يوم أو ليلة أو سنة أو شهر أو سنة أو ساعة فتحقره
بل لأجل قلة انتفاعه به فإن قال قائل فلا يكون شهر أطول من شهر ولا سنة أطول من سنة لأن ينقص من أيام الشهر
يزيد في ليالي وما ينقص في ليالي يزيد في أيام يجيء تعادل الشهور كلها قيل له قد يكون التصغير على الوجه الآخر
هو قلة الانتفاع وقد قال بعض النحويين ان المعتمد على الليالي لا على النهار في التصرف في الأيام يقع وأما أمس
غدوة فإنما كانا مستعملين باليوم الذي أنت فيه صار أمس مصغراً لفظ المصغر لاجتماعهما في حضور اليوم كما أن المصغر يحتاج إلى ذكر
يجري للمضمر أو بكر المضمر المتكلم أو المخاطب وقد يجعل بعض النحويين اسامغدة قالوا لأنه يصغر لأنه لم يوجد بعد فيستحق التصغير
وأما أمس فإنما كان فيه تأويل التصغير لقدر قرنه المتكلم أو المخاطب فلما أن يصر أمس فأداذكروا اسم فإنما يذكرونه
على ما قد ذكروه في حال وجوده مما يستحقه من التصغير فلا وجه لتصغيره

قال سيبويه

والثلاثة والأربعة والبارحة إلا أن تحقر اسماء من شهور السنة فعلا ما رأيت ذكرنا
من الدهر لا تحقر وإنما يحقر الاسم غير العلم الذي يلزم كل شيء كان من اسمه نحو رجل وامرأة وأشباههما
واعلم أنك لا تحقر الأسماء إذا كان فيه زيادة الفعل ألا ترى أنه قبيح هو ضويرب زيد وهو ثويرب زيداً
إذا أردت بضارب زيد التنوين ولا تحقر عندك كما تحقر قبلك وبعدا ونحوهما لأنك إذا قلت عندك فقد قللت
ما بينهما وليس ما دخل للتقليل إلا مبنياً فإذا كان كذلك فليس ذا كما إذا أردت أن تقلل ما بينهما
وهو مع ذا لا يحقر كما لا تحقر الكاف والتاء والألف واللام وأشباههن ولا تحقر أشباه الشهور
نحو المحرم وصفر إلى آخر الشهور وذلك أنها أشياء أعلام فتكره على هذه الأيام فلم تمكن وهي معارف كما تحقر زيد
وعمرو وسائر الأسماء الأعلام لأن الاسم العلم إنما وضع للشيء على أنه لا يشركه فيه واحد وهذه الأسماء وضعت على
الأسبوع وعلى الشهور ليعلم أن اليوم الأول من الأسبوع أو الثاني والشهر الأول أو الثاني من السنة وليس بينها شيء يحقر
فيتغير وقد يلزمه التصغير وكان الكوفيون يرون تصغيره وأبو عثمان المازني وحده كان يرى تصغير ذلك
وكان أبو الخطاب يحكي عن بعض العرب في ذلك للعلة التي ذكرنا وكان بعض النحويين يفرق بين أن يقول اليوم
الجمعة واليوم السبت فيجب التصغير وبين أن يقول اليوم الجمعة واليوم السبت فيرفع اليوم ولا يجب تصغير الجمعة في
التصغير لأصغير السبت لأن السبت والجمعة اسمان لمصدرين للاجتماع والراحة وليس الغرض
تصغير هذين المصدرين ولا أحد يقصد إليهما بالتصغير وإنما يجيء إذا أراد أقرب اليومين لأن الجمعة والسبت صيران
اسمين لليومين ولا يجيء التصغير لليوم لأن الاسمين اجتمعا على فعل ويقع وإنما لا تصغران ولا يقصد إليهما
بالتصغير وقد حكي عن بعض العرب أنه أجاز تصغير السبت على طريق الرفع وكان المازني يجيزه في ذلك على طريقه أعلم أنك
لا تحقر الأسماء إذا كان فيه زيادة الفعل ألا ترى أنه قبيح هو ضويرب زيد وهو ثويرب زيداً إذا أردت بضارب زيد السوء
وإن كان ضارب زيداً مما سمي فتصغيره جيد لأن ضاربا إذا قوتاه ونصبتا ما بعده فمذهبه مذهب الأفعال
وليس التصغير بما يحول الفعل الذي هو فعل فقد ذكرناه وإذا كان فيما سمي فليس بحوز فيه ويذهب ما بعده ويجاء
بمجرور كغلام زيد فلما جاز تصغير غلام زيد جاز تصغير ضارب زيد فيما صغر فاعرفه إن شاء الله

باب تصغير الأسماء بنات الثلاثة فيما تلحق الهاء

وذلك نحو بويت وشيخ وشييخ فاعلم أن تقول شبيخ وبويت وهذا فصل لأن التصغير يغير أوائل
الأسماء وهو لازم كما أن الياء لازمة له ومن العرب من يقول شيخ وبيت وسيكة لزاد الياء
بعد الشين فهذان وجهان وقد ذكرنا غيرهما وجها آخر وهو قلب الياء واوا فيقولون شوخ وبوت
وشويخ تصغير شيخ وهذا ضعيف الوجه وإنما قلبوا الياء واوا لانضمام ما قبلها كما قالوا ضويرب

باب تصغير المؤنث

اعلم أن كل مؤنث كان على ثلاثة أحرف فتصغيره بالهاء وذلك قولك قديمة وقديدة ومن العرب
من يقول أنيسيان فيحذف الهاء لمعرفة وإن شئت قلت أنيسيان وأنيسيان فأما أحقرت فإن
الهاء تثبت لأنها لا تحذف إلا مع الياء وإن شئت قلت أنيسيان وأنيسيان فأما أحقرت فإن
كسر العدة فصاروا الألف من نفس الهاء فصاروا في العدد في المرتبة فاستثقلوا الهاء وكذلك كل شيء
كان على أربعة أحرف فصاعدا قلت ضاربة ضويربة وضاربة ضويربة ومن قال أنيسيان فحذف
الهاء كما حذفها من قال أنيسيان فإن سميت رجلا بأنيسيان ثم حقرت
أنيسيان فقلت أنيسيان لم تحذف الهاء لأن الاسم قد
زال عنه وسألته عن الذين
حذفوا الهاء في أنيسيان وأنيسيان فقالوا إنما أردنا أن نجعل التأنيث في الياء كما جعلناه في الألف
في حبلى وحبارى فلما كانت الياء تكون للتأنيث كما تكون الألف جعلوا التأنيث في الياء كما جعلوه في الألف
وسألته عن الذين قالوا أنيسيان فقالوا إنما أردنا أن نجعل التأنيث في الياء كما جعلوه في الألف
في حبلى وحبارى فلما كانت الياء تكون للتأنيث كما تكون الألف فيه خاسئة إذا كانت ألف تأنيث
من حيث عرفت فقالت تحقيرها فصيغة وذلك لأنه مذكر وصف به مؤنث ألا ترى أنك تقول هذا رجل

يصف وبذلك أنك تقول هذه امرأة رضا فإذا حقرتها لم تدخل الهاء لأنها وصفت بما يذكر ويشارك
المذكر في صفته فلم تعب عليه ألا ترى أنك لو وصفت الصانع لم تقل فيه صنعة وتقول في ذلك فما نازع الخليل قول
العرب الخالق خليق وإن عنوا الموت لأنه يذكر ويوصف بالمذكر فشاركه فيه الموت وأنزع أن العرب
كذلك وسألته عن الثياب من الإبل فقال إنما قالوا لبيت لأنهم جعلوا الثياب المذكر اسمها لما لا يعقل
تأنيثا نحو قولك للرجل أنا أتيت بطن وبشر وأشباهها أتت عيني وصارا سماعا لها وزعم أن العرب تكلمت بهذه المسألة
كأنه يصدر مذكر كما تعدل العدل مذكر وقد قالت العرب جاءت العدل المسلمة ولكنها أجرت مجرى الاسم كما أجري الأبطح والأبرق والأجدل فإذا رخمت الهاء قلت يا حار
لأنه إنما وقع وسقا لشيء والشيء يذكر وقد بينا هذا فيما قبل قلت فما قال المرأة إذا سميت بحبر
قلت حبرة فالإن حبرا مذ صار اسما علما فصار خاصا وليس صفة ولا اشتق وكثر فصار مذكرا
على معنى واحد ولم يزدان بحبرة إلا كما أردن أن يخبرن أن مخبرا المذكر حين تلك عدل عليه وقرش
إنما هما كقولك للمرأة وما أنت إلا لخيل وللرجل ما أنت إلا مرزئة فإنما أحقرت الرجل والمرأة
ولو سميت امرأة بقرش لقلت قريشة كما قلت حبرة وإذا حقرت الثياب والعدل وأشباههما فإنما تحقر
ذلك الشيء وإنما المعنى يدل على ذلك وإذا سميت رجلا بعين أو إذن فحقرته بعيرة أو أذينة
كما أدخلت الهاء حين سميت امرأة وبعض يدخل الهاء فيحذف وأما من حقر على لغة
الحرف إذا صغر ترد فيه الهاء لأنها لا تحذف وذلك قولك قديم قديدة وقديمة وقديمة وفي جمل
رحيلة وهو أكثر من أن يحصى وإذا صغر ابن الموت ما كان على أكثر من ثلاثة أحرف مما ليس فيه هاء التأنيث لم يدخلوا
الهاء كقولك في تصغير عناق عنيق وبراغ عقيب وبعقعق عقيعق وبعقرب عقيرب وإنما أدخلوا الهاء في المؤنث إذا كان على
ثلاثة أحرف لأن أصل التأنيث أن يكون بعلامة وقد يزيد التصغير الشيء إلى أصله فزادوا فيه الهاء لما سمع وا ولم
يعلموا ذلك في بنات الأربعة لأنها أثقل وصار الحرف الرابع منها كهاء التأنيث فيصير عقيرب وعقيرب بغير هاء وكذلك
وجبيريل بالهاء فاجتمع في الثلاثي الحقه وأن أصل التأنيث بالعلامة وإن كانت الزيادة في المؤنث ما وجب التصغير
حذف حرف منه حتى يصير على لفظ الثلاثي وجب إذا الهاء كقولك في تصغير بنت بنيت لأنه كان الأصل بنيية بالهاء
فحذف والحذف منها كما قالوا في تصغير عطاء عطي بحذف بالهاء فلما صارت الثلاثي الحروف زادوا الهاء وكذلك
لو صغرت عناقا وعناقا وسعاد اسم امرأة وتنتث على ترخيم التصغير فحذفنا الزائدين سعاد وهي لا تلحق من ذهب
وهي ألف فقلنا سعيدة وزينب ولو حقرت امرأة اسمها سقا قلت سقيقة ولم تدخل الهاء لأنه ترخيم التصغير
إلى مثل علة ما كان على أكثر الحروف قالوا في تصغير جحاري ثلثة أولاد الرجل من حذف فالف التأنيث فقالت جحيرة لأنه يبقى
جحار مثل عقاب وتصغير جحيرة مثل عقيرب فيهم من حذف الألف الثالثة فيبقى جحير مثل حبلى ثم يقولون
جحيرى مثل حبلى ومنهم من لا يحذف ويصغر عوض الهاء التاء من الف التأنيث فيقول جحيرة
ولا يقولون عنيقة لأنه لم يكن عيناق وعقاب علامة التأنيث فإن قال قائل فلم كانت الهاء تثبت في التصغير ولا يعتد
بها والألف لمضمون ثم تعتد بها فجوابه من وجوه قد تقدم الجواب عن هذا والفرق التأنيث بالهاء
حين وقع الاسم الأدنى أنها تقع في الجمع المكسر كقولك حبلى وحبالى وسكارى ومن ثم جاز ذلك لم يقل
جحيرة فإذا كانوا لا يصغرون ما كان على خمسة أحرف من مثل هذا التاء لا يحذفون منه ثالث جحارى جحيرة فمن ثم
من الألف قالوا لغير التصغير لأن الهاء قد تلحق مثل هذا البناء في التصغير ألا ترى أنا لو صغرنا جحيرة فعلى
لفظ كريمة وهلم شيبة واعلم أن الموت قد يوصف بصيغة المذكر فإذا صغرت الصفة جرى تصغيرها المذكر في التصغير
وإن كانت صفة للموت كقولك هذه امرأة رضا وعدلة وناقة ضامر تقول تصغير فتى هذه امرأة رضية وهذه امرأة
عديلة وهذه ناقة ضويمر وإن صغرتها لتصغير الترخيم قلت هذه ناقة ضمير ولم يقل ضمرة وقد حكى الخليل
ما يصدق ذلك من قولهم للعرب قالوا لو أن الخلق خلقوا وإن صغوا الموت قالوا لو لحظة خلق كما يقولون لو خلق
خلق مذكر يوصف به المذكر والموت وقد شذت أسماء ثلاثة تصغر وتجيء فيها بالتاء وذكر سيبويه
وهي الناب المسنة من الإبل فإنك تقول في تصغير نيب ونيبة وفي الحرب بريئة وفي فريق هو يقع على المذكر والمؤنث فإنما
الناب من الإبل فإنما قالوا نيبة لأنهم كانوا يقولون هذه ناب وهذه ناقة نيب فلما كانت من الإبل فإنما يقال للإناث لطول أنيابها
كأنهم جعلوها للناب من الإنسان إنما هو أعظم ما فيها كما يقال للمرأة إنها لتطعن إذا كبر طعنها وقولهم للرجل
إنه لعين القوم والعين مؤنث فقد يخبر عن المؤنث بالمذكر وعن المذكر بالمؤنث وأما الحرب فهو مصدر رجل
أعن عينا مثل العذر وكان الأصل هذه مقالة حرب أي حارية بحرب آل فلان والنفس كقولك عدل على بعيني عاد لنا
ثم أجريت مجرى الاسم واستقطوا المنعوت كما قالوا الأبطح والأبرق والأجدل وأما الفرس فهو في الأصل
اسم مذكر يقع للمذكر والمؤنث من الخيل كما وقع انسان وبشر للرجل والمرأة فصغر على المذكر الذي هو له
في الأصل وما كان من صفات المؤنث بغير هاء فهو يجري هذا المجرى كقولنا امرأة حائض وطالق ولو صغرنا

شيئا من ذلك تصغير الترخيم لقلنا حنيظ وطميث ونحو ذلك وقد ذكر غير سيبويه من الأسماء الثلاثية وهو
أبو عمرو الجرمي درع الحديد والفرس والقوس فأصغر بغير هاء وهي أسماء مؤنثات قال الشاعر

* اما وجدنا عرس الحسّاط * لئيمة سدّوها الحسوائط

والمذهب فيمن كالمذهب فيما ذكرنا من المصدر فان قال قائل أنت اذا سميت امرأة بحجر وجبل او حمل او ما أشبه
ذلك من اللذكر صغرته اذا خلت هاء فقلت حجيز وجبيلة وحميلة فما تعلل ذلك بالنعوت قيل له الاسماء انما يراد بها
حقائق الأشياء وما يستحق بها والصفات والاخبار ترادبها حقائق الأشياء او التشبيه بحقائق الاشياء الا ترى
انك اذا سميت انسانا رجلا بحجر فليس الغرض ان يجعل حجرا لانه اذا اراد ذلك انما سميته بالحجر واستعمله
فيه وما اشبه ذلك واذا وصفته بانه حجر او اخبرت عنه فانما يراد الشيء بعينه او التشبيه فصار كان المذكر يريد
الا ترى انك اذا قلت مررت بامرأة فعدلت فيه ما عدلته واذا قلت الرأة ما أتاك الا رجلا فانما تريد مثل رجل وكذلك قولك
انت حجر اذا لم ترد شيئا مما يريد به من الصلابة والشدة فان سميت رجلا باسم مؤنث على ثلاثة احرف وليس
في آخرها هاء التانيث صغرته تقول في عين وشمس وجبل هذا قول سيبويه وعامة النحويين ويونس يدخل الهاء
فيجيز ان يسمى باسم أجاز وهذا انما يجيء في المصغر وكذلك عيشة كانهم سموا باسم مصغر ولم يسموا بالمكبر
ثم صغروه لو سميت امرأة باسم للاثي سماه وانه لا يدخل في تصغيره الهاء كما لو سميت رجلا باسم مؤنث ثلاثي احرف وليس
في آخرها هاء التانيث ثم صغرته لقلت في تصغير الهاء كما تحذفها اذا صغرت قلت حجير وقد حكاه سيبويه من العرب
من لغته احرفوا فالهاء التي في التصغير كقولك في تصغير عمرو وزينب هو صغير وهي صغيرة فالهاء
وانما تحذفها الهاء التي على اكثر من ثلثة احرف لانه قد لم يجز عنها بما يفعل بالثلاثة من تاء يختص بها فيها
ظرفان كخالف وانما سميت تانيث الموتث الذي هو علامة فيه مما يخبر عنه من الفعل كقولك لسيبة العمرة وهي
العمرة والعمرة رأيتها وما اشبه ذلك من الضمائر التي تدل على الموتث فلما لم تخبر عن قدام وورا مما لا يضمر
علمنا ان التانيث جعلوا علامتا للتانيث في التصغير

ما يجمع على غير بناء مكبره الذي يستعمل في الكلام

فمن ذلك قولك العرب في تصغير الشمس شميرة بان وفي العشي اتيتك عشيشيانا وسمعنا من العرب من يقول
اتيتك عشيشة كانهم حقروا سحرا بان وعشيانا وعشاة لان عشيان تصغير عشيان كما تقول
سعدان وسعيدان وعشية تصغير عشاة لان فيها شيئين يفصل بينهما كما ان التصغير قال سيبويه
وما لحق اخر التصغير من علامة التانيث فهو منه بمنزلة الهاء التي في سفرجل وقرطبوس وما اشبه ذلك فاما
ما يحذف من التانيث حتى لا يعلم انه فيه مما يخبر عنه من الفعل كقولك لسيبة العمرة وهي العمرة
وما اشبه ذلك من الضمائر التي تدل على الموتث فلما لم تخبر عن قدام وورا مما لا يضمر علمنا
انها ليست بعلامة التانيث حتى تعلم انها علامة التانيث في التصغير

ما يجمع على غير بناء مكبره الذي يستعمل في الكلام

فمن ذلك قولك العرب في تصغير الشمس شميرة بان وفي العشي اتيتك عشيشيانا وسمعنا من العرب من يقول
اتيتك عشيشة كانهم حقروا سحرا بان وعشيانا وعشاة لان عشيان تصغير عشيان كما تقول
سعدان وسعيدان وعشية تصغير عشاة لان فيها شيئين يفصل بينهما كما ان التصغير قال سيبويه
وما لحق اخر التصغير من علامة التانيث فهو منه بمنزلة الهاء التي في سفرجل وقرطبوس وما اشبه ذلك فاما
ما يحذف من التانيث حتى لا يعلم انه فيه مما يخبر عنه من الفعل كقولك لسيبة العمرة وهي العمرة
وما اشبه ذلك من الضمائر التي تدل على الموتث فلما لم تخبر عن قدام وورا مما لا يضمر علمنا
انها ليست بعلامة التانيث حتى تعلم انها علامة التانيث في التصغير

ما يجمع على غير بناء مكبره الذي يستعمل في الكلام

فمن ذلك قولك العرب في تصغير الشمس شميرة بان وفي العشي اتيتك عشيشيانا وسمعنا من العرب من يقول
اتيتك عشيشة كانهم حقروا سحرا بان وعشيانا وعشاة لان عشيان تصغير عشيان كما تقول
سعدان وسعيدان وعشية تصغير عشاة لان فيها شيئين يفصل بينهما كما ان التصغير قال سيبويه
وما لحق اخر التصغير من علامة التانيث فهو منه بمنزلة الهاء التي في سفرجل وقرطبوس وما اشبه ذلك فاما
ما يحذف من التانيث حتى لا يعلم انه فيه مما يخبر عنه من الفعل كقولك لسيبة العمرة وهي العمرة
وما اشبه ذلك من الضمائر التي تدل على الموتث فلما لم تخبر عن قدام وورا مما لا يضمر علمنا
انها ليست بعلامة التانيث حتى تعلم انها علامة التانيث في التصغير

ما يجمع على غير بناء مكبره الذي يستعمل في الكلام

فمن ذلك قولك العرب في تصغير الشمس شميرة بان وفي العشي اتيتك عشيشيانا وسمعنا من العرب من يقول
اتيتك عشيشة كانهم حقروا سحرا بان وعشيانا وعشاة لان عشيان تصغير عشيان كما تقول
سعدان وسعيدان وعشية تصغير عشاة لان فيها شيئين يفصل بينهما كما ان التصغير قال سيبويه
وما لحق اخر التصغير من علامة التانيث فهو منه بمنزلة الهاء التي في سفرجل وقرطبوس وما اشبه ذلك فاما
ما يحذف من التانيث حتى لا يعلم انه فيه مما يخبر عنه من الفعل كقولك لسيبة العمرة وهي العمرة
وما اشبه ذلك من الضمائر التي تدل على الموتث فلما لم تخبر عن قدام وورا مما لا يضمر علمنا
انها ليست بعلامة التانيث حتى تعلم انها علامة التانيث في التصغير

ما يجمع على غير بناء مكبره الذي يستعمل في الكلام

فمن ذلك قولك العرب في تصغير الشمس شميرة بان وفي العشي اتيتك عشيشيانا وسمعنا من العرب من يقول
اتيتك عشيشة كانهم حقروا سحرا بان وعشيانا وعشاة لان عشيان تصغير عشيان كما تقول
سعدان وسعيدان وعشية تصغير عشاة لان فيها شيئين يفصل بينهما كما ان التصغير قال سيبويه
وما لحق اخر التصغير من علامة التانيث فهو منه بمنزلة الهاء التي في سفرجل وقرطبوس وما اشبه ذلك فاما
ما يحذف من التانيث حتى لا يعلم انه فيه مما يخبر عنه من الفعل كقولك لسيبة العمرة وهي العمرة
وما اشبه ذلك من الضمائر التي تدل على الموتث فلما لم تخبر عن قدام وورا مما لا يضمر علمنا
انها ليست بعلامة التانيث حتى تعلم انها علامة التانيث في التصغير

ما يجمع على غير بناء مكبره الذي يستعمل في الكلام

فمن ذلك قولك العرب في تصغير الشمس شميرة بان وفي العشي اتيتك عشيشيانا وسمعنا من العرب من يقول
اتيتك عشيشة كانهم حقروا سحرا بان وعشيانا وعشاة لان عشيان تصغير عشيان كما تقول
سعدان وسعيدان وعشية تصغير عشاة لان فيها شيئين يفصل بينهما كما ان التصغير قال سيبويه
وما لحق اخر التصغير من علامة التانيث فهو منه بمنزلة الهاء التي في سفرجل وقرطبوس وما اشبه ذلك فاما
ما يحذف من التانيث حتى لا يعلم انه فيه مما يخبر عنه من الفعل كقولك لسيبة العمرة وهي العمرة
وما اشبه ذلك من الضمائر التي تدل على الموتث فلما لم تخبر عن قدام وورا مما لا يضمر علمنا
انها ليست بعلامة التانيث حتى تعلم انها علامة التانيث في التصغير

ما يجمع على غير بناء مكبره الذي يستعمل في الكلام

فمن ذلك قولك العرب في تصغير الشمس شميرة بان وفي العشي اتيتك عشيشيانا وسمعنا من العرب من يقول
اتيتك عشيشة كانهم حقروا سحرا بان وعشيانا وعشاة لان عشيان تصغير عشيان كما تقول
سعدان وسعيدان وعشية تصغير عشاة لان فيها شيئين يفصل بينهما كما ان التصغير قال سيبويه
وما لحق اخر التصغير من علامة التانيث فهو منه بمنزلة الهاء التي في سفرجل وقرطبوس وما اشبه ذلك فاما
ما يحذف من التانيث حتى لا يعلم انه فيه مما يخبر عنه من الفعل كقولك لسيبة العمرة وهي العمرة
وما اشبه ذلك من الضمائر التي تدل على الموتث فلما لم تخبر عن قدام وورا مما لا يضمر علمنا
انها ليست بعلامة التانيث حتى تعلم انها علامة التانيث في التصغير

ما يجمع على غير بناء مكبره الذي يستعمل في الكلام

فمن ذلك قولك العرب في تصغير الشمس شميرة بان وفي العشي اتيتك عشيشيانا وسمعنا من العرب من يقول
اتيتك عشيشة كانهم حقروا سحرا بان وعشيانا وعشاة لان عشيان تصغير عشيان كما تقول
سعدان وسعيدان وعشية تصغير عشاة لان فيها شيئين يفصل بينهما كما ان التصغير قال سيبويه
وما لحق اخر التصغير من علامة التانيث فهو منه بمنزلة الهاء التي في سفرجل وقرطبوس وما اشبه ذلك فاما
ما يحذف من التانيث حتى لا يعلم انه فيه مما يخبر عنه من الفعل كقولك لسيبة العمرة وهي العمرة
وما اشبه ذلك من الضمائر التي تدل على الموتث فلما لم تخبر عن قدام وورا مما لا يضمر علمنا
انها ليست بعلامة التانيث حتى تعلم انها علامة التانيث في التصغير

على لفظ الجمع وتكسّره واحد ومنه ما يصغر على جمع لا تصغيره ذكر الجمع هنا الباب ان جميع ما وقع
فيه هذا السؤدد من أسمائنا العشائا فقط فانما تغير البناء فقال فيه بعض النحويين انه لما خالف معنى التصغير
فيه معنى التصغير في عشيّ من الايام خولف بلفظه كما فعل ذلك في تاء التانيث وخالفته معناه لغيره ان تصغير
اليوم فيما ذكرنا يقع لاحد امرين اذا قلنا يوم واذا قلنا يوم او سويعة لتصغير عام او ساعة او سنة لتصغير
سنة انما هو ان يريد ليوم قصره او برد قلة الانتفاع فيه وقد ذكرنا هذا فيما مضى مشروحا فقولهم تغير انما
هو تصغير للدلالة على قرب ما في النهار من الليل كما انك لو نسبت الى رجل اسمه جحر او لحية او رقبة لقلت جحري
ولحيي ورقبي ولو كان رجلا طويلا للحية غليظ الرقبة واردت المعاداة عن ذلك بلفظ النسبة لقلت جحاني
لحياني ورقباني فقصدا بين لفظي التشبه لاختلافي المعنيين فكذلك التصغير واما جمع ذلك فكما ذكره سيبويه
من حلهم اياه اجزاء كانهم جعلوا كل جزء منه عشيشة اذ كان اجزاءها تقضي ولا فاء ولا يكون الباقي منها على غير
حكم الاول لم تسمه ذلك باسم يتاجمع فيه الواحد كقولهم فلان كثير الدراهم وانما له درهم واحد وكما
قالوا اجمال ذوعنا بين كانه جعل كل جزء منه عنقا واجمعه

ما جاء من الجموع على مثال التصغير

وانما قولهم اصيلال فهو بمنزلة قولك في تصغير اعاريل اعيرال بدل اللام من النون في اصيلان واصيلال تصغير
اصلان واصلان جمع اصيل كما تقول رغيف ورغفان وقفير وقفران وفعلان من بنات الجمع الكثير
الذي لا يصغر لفظه وانما يرد الى واحده الا ترى انا لو صغرنا سودانا وحمرانا وفضلانا لم نجز ان تقول في تصغيرها
وانما تقول فضيلات فترده الى واحده وهو فضيل فتصغيره فضيلات ثم تدخل علامة الابل والماء للجمع وكان
حق اصيل اذا صغرت ان تقال اصيلال على لفظ الواحد الى الجمع وتصغير الجمع الذي لا يصغر لفظه ان ترده الى
المنون ثم ذكر سيبويه عدوه وسحر وضحى وتصغيرهن على اوجه القياس ليدرك الناظر من غير ما به تصغير ما لفظه كذلك
فقال تصغير غدوة وسحر وضحى

ما يكون الشيء فيه بالهاء اكثر كان الغالب الذي غلب

صحياد ولحن من نصب * وبين ان تصغير هذه الاحيان والساعات لست برد لها تحقير لها في نفسها وانما يريد
ان تقرب جيئا بين وقليلا الذي بينهما كما فعلت ذلك في الاماكن حين قلت دوين ذلك وفويق ذلك وقد مضى
الكلام فيه وقد يجيء بعده وبحذاه وما اشبه ذلك وانما يحقر على غير بنائه ما يكثر استعمال الكلام اياه نحو
قولهم ايسان وهو ليلة ايسلة وهو رجل يجدل وهو الشديد وقولهم اصيبية وهو غلمة اصيلة كانهم
حقروا اغلة واصيبة لان قلائا فعال غير مستعمل وصحيح فعيل مثل قفير وكما قالوا في تصغير اعشى اعيشى
كاعزة واقفرة فردوه في التصغير الى الباب ومن العرب من يجيء على القياس فيقول صبية وغلية

ما جاء من الجموع على مثال التصغير

قال الشاعر

صبية على الدخان رمكا * ما ان عدا اصغرهم ان ركضا

فانما ابو العباس المبرد انما هو عندنا كما هم كان المعنى يوجب ذلك لانه اراد تصغيرهم فاذا كان اكبرهم سلخ
الى الركيل من المشي فما دونه لا يقدر على ذلك فاعرف ان شاء الله

هذا باب تصغير الاسماء المبهمة

اعلم ان التحقير سنة او اول الاسماء والاقل الا شياء غاية يترك او ليها على حالها قبل ان تحقر
وذلك لان لما تحقر الكلام ليس لغير فاوه ذلك فاردوا ان يكون تحقيرها على غير تحقير نحو انا
وذلك قولك في هذا ذا وذاك ذيك وذلك ذاك والتا والتي والتان والتيا والتيان والتيات
آخرها على غير حالها قبل آخر غير كما صارت او ليها على ذلك فلما كانت الياء في التصغير
ساكنة حركت لالتقاء الساكنين وحركت بالكسر لان الاصل الالتقاء وكلهم يحذفون الياءات
من ذا حين حقرت قالوا هذا ولكم يحذفوا الياء حين اجتمعت الياءات وانما حذفوها
من ذا * واما انا فانما هي تحقير تا وقد استعمل ذلك الكلام * قال الشاعر

وخبرتاني انما الموت في القرى * وكيف وها انا ذه بفلاة
وقالت اعندي ان تحمان * وليس لعمري ما هنا بحمان * وليست ازانا ما اجاد بفعله
وكرهوا ان يحقروا الموت على ذي فيلبس الامر وانما من هذا الا فيقولوا لشاء واحتاجوا هنا الى الالف
ليلا تكون منزلة غير البين من الاسماء كما فعلوا ذلك في ذا وتا لانك ترد الالف ها وتا كما كانت
ذاك ذوا ذوات الا انك ردت المكان والخاطبة وشاذ ذلك الذين والتي تقول الذا والتا واذا ذهبت

حذفت لمن الالقاب كما حذفوا ايه اوتا والذى ليكثر بها الكلام وكذا الذى اذا اضافت المؤنث والتى
اذا اضافت اللسانين فانك تقول اللذتان واللتيان وذكرتان ولا تحقر من لا أبى اذا اساء واحمر لا الذى
لا يتأتى خروج الاسم بهام والذى يعم اذا اردت الا انها ليست من حروف الاستفهام فمن ثم لم يكن
كالذى من الرواة المأثور بها معنى وقد استغنى عنه فحقيره الذى ذكرت كذا والذى لا يحقر
استغنوا بحقير الواحد اذا اخترعنه وهو قولهم اللتيات فلما استغنوا عنه صار مستغطا فمن ثم
لم يكن الحاقهن التحقير حال غيرها من الاسماء خير المبهمة ولم يكن حالها حال اسماء قد استغنى عنها حال
المبهمة صارت تستغنى ببعضها عن بعض كما استغنوا بقولهم انا من انا مسيا وانا وعشيا انا عن تحقير العشية فقولهم
انا مسيا وهو العشى قال سيبويه خالفوا بين تصغيرهم وغيره بان تركوا اوله على لفظ واوا
من آخر الفاعوض مما من الهمز الذى هو علامة التصغير اوله وقوله ذيا وهو تصغير ذا يا التصغير منه ثانية وحق
ياء التصغير ان يكون ثالثة وانما تركك لانه ذا على حرفين فلما صغر احتاج الى حرف ثالث فاتوا بياء اخرى لتمام حروف
التصغير ثم ادخلوا ياء التصغير ثانية فصار بعد بنى ثم زادوا الالف التى تزاد فى اواخر هذا المصغر فصار ذيا فاجتمع
ثلثة اياآت وذلك مستثقل فحذفوا واحدة منها فلم يكن سبيل الى حذف ياء التصغير لانها علامة ولا الى حذف الياء التى
بعد ياء التصغير لان بعدها الفا فلا يكون ما قبل الالف الا متحركا فلو حذفوها تحركوا ياء التصغير وهى لا تحرك فحذفوا
الياء الاولى التى هى لام الكلمة فبقى ياء وبقى الموت بناء على الخبر عن له هذين وهذى وفاتى بروحوس التصغير الى الياء ليلا يقع اللبس
بين المذكر والمؤنث فاركا قلنا هاذا ذيا او هاتا ذيا للموت فهما للتنبيه والتصغير واقع بذا ذيا وكذلك اذا قلنا ذا تاك
ذيا تاك وياآك فى تصغير ذاك وتلك واياك فى علامة المخاطب لا يغتر بحكم التصغير اذا صغرت الآ فبين مذ قلت
الياآت كقول الشاعر من هولئا ركن الضالون السرى لها للتنبيه ولكن لمخاطبة جمع الموت والمصغر الياء
وقد اختلف ابو العباس المبرد وابو اسحق الزجاج فى هذه ذيك فقال ابو العباس اذا دخلوا الالف التى تزاد فى تصغير
المبهم قبل الحرف صرن ذيك وتيك انهم لما ادخلوا ياء التصغير اخر المصغر لو قيل للمبهم الذى تقدم هذى صغيره
الكاف فبقى وذلك انهم اذا صغروا المزيد لزمهم ان يجلوا ياء التصغير بعد اللام وغلبوا الالف التى قبل الهمزة ياء
وكتبوها مستطيلة لهمزة ياء فيصير الذى كما تقول فى عرقوة عريقية ثم حذف احدى الياءات كما حذفت من تصغير عطا
ثم ادخل الالف فصير الياء على لفظ المقصور فركب هذا واذا دخل الالف قبل آخره وهى الياء المشددة والياء المنقلبة
من الهمز صارت واوا وتقلب الياء الطرف همزة لان قبلها الفا وربما اخرجوه على ذلك اتباعا للاصل ووزنه فعال فاذا
ادخلنا الالف التى يدخل المبهم فصارت فعالى واذا صغرتها سقطت الالف لانها خامسة كما تسقط فى جمالى
فاذا فتحنا فاصارت رابعة ولم تسقط لان ما كان على خمسة احرف اذا كان رابعه من حروف المد واللين لم
تسقط وما يحتج به لابى العباس اذا ادخلنا الالف قبل الهمزة صارت همزة لان الالف تنقلب همزة بعد ما تقع
قبل الهمزة والطرف وحمراء اذا صغرتم حذف منه تى واما ابو اسحق فانه يقدر ان الهمزة فى الآخر بدل من الاصل
فاذا اردت تصغيرها ادخلت ياء التصغير بعد اللام وادخل الالف المزيدة للتصغير بعدها الالفين فصارت ياء التصغير بعدها
الف فسقطت الالف التى بعد اللام كما تسقط الالف فى عناوة وحمايا اذا صغرتها تقول عنيق وحميرة وتبقى بعدها الفان فتبدل
من الياء فصارت الفا وتسقط الاخرى همزة لانه لا يجتمع الفان فتسقط الفا للتقاء الساكنين على ما اجتمعا عليه المقدر قلب الثانية
منهما ياء كقولنا حمراء وصفراء وما اشبه ذلك وما يدخل عليها من قاء التأنيث او كما فى المخاطبة مثل ذلك هو وذاك
وانا ذلك ولا يعتد بها وتقول فى تصغير الذى الى الذا والتى التيا اذا اثنيت قلت اللذان والتيان فى الرفع واللذين
والتين فى النصب والجر وقد اختلف مذهب سيبويه والاخفش فى ذلك فاما سيبويه فانه يحذف الالف المزيدة فى
تصغير المبهم ولا يعتد بها واما الاخفش فانه يعتد بها ويحذف بها لاجتماع الساكنين ولا يغير اللفظ فى التثنية
فاذا الجمع بين الخلاف فيهما تقول فى تثنية جمع اللذا اللذون واللذين بضم الياء قبل الواو وكسرا وعلى
مذهب الاخفش اللذون واللذين بضم الياء وعلى مذهبه تكون لفظ الجمع كلفظ التثنية لانه يحذف الالف التى فى
اللذا لاجتماع الساكنين الالف واللام وانما جمع كما تقول المصطفون والاعلين وعلى هذا ذهب سيبويه ايضا بعد
ويدخل علامة الجمع على الياء وبين غير تعد بحرف بين ياء وبين علامة الجمع والى هذا ذهب الاخفش ايضا ذهب ابو العباس
المبرد والذى يحتج لسيبويه ان يقول ان هذه الالف تعاقب ما بازاء بعدها فتسقط لاجل هذه المعاقبة وقد رأينا
مثل هذا فى جمع صفة الزيادتان فحذف احدهما كما انا لم نكن قطنا الكلام كقولك واعلام زيد اذا اردت ان تحذف من التون
من زيد كانك لم تكن قطنا زيد ولو حذفنا الالف لاجتماع الساكنين لجاز ان تقول واعلام زيد اذا اردت ان تحذف
الالف التى بعد اللام وتركت الهمزة على حالها وانما ذكرنا هذا الفصل لان تصغير المبهم وتركيبه من
للاستفهام مما اغنى عن اعادته وقال سيبويه اللاى اكثر استعمالا جمع الواحد يعنى انهم استعملوا جمع الواحد
المحقر السالم اذا قالت اللسانيات وقول سيبويه يدل ان العرب تتبع من ذلك وقد تعتقر الاخفش اللاى فى اللذا
فتقول فى تصغير اللاى اللويا واللايى لويا وقد حذف منه حرفا لانه لو صغر على التمام لكان المصغر من ذا ذيا والالف

فى آخره على خمسة احرف بتوهم ان الصغير فى هذا لا يكون المصغر فحذف حرفا منه وكان الاصل لو جاء به على التمام ذيا
لويتا والويا وجعل الحرف المسقط آخر الكلمة طرفا قبل الالف وكان الالف اذا كانا محتاجين الى حذف حرف من
اجل الالف لذا حذفوا الهمزة لانها تقلب الفا فى قولك هذا الذى وهذا الذاء وهذى فى تقدير الف
فاعلم فيصير على تصغير ليسا وقد حكوا التقاء الثياء والذيا اللتيا والذيا اللتيا فى تصغير ذاك وذاك اذا
شاء الله وانشده سيبويه ثم فى اشياعهم ما للنساء عن صغير اللاى اشياعهم بقولهم انا من انا مسيا وانا عشيا عن تصغير
التصغير فى قولهم انا مسيا وانا عشيا وهو العشى

هذا باب تصغير ما كسر عليه الواحد لجمع او تضمن ذلك او اشبه ذلك

اعلم ان كل ياء كانت لاحد العددين فانك تحقر ذلك اليا لا تجاوز الى غيرها من قبل انك ما تريد
تقليل جمع ولا تكون تلك الياء الا لاحد العددين فلما كان ذلك لم تجاوز ها ● واعلم ان لاحد العددين
بنية مخصوصة به وهى لبناء الاصل وقد تشركه فى الاكثر كما ان لادنى العددين بنية تشركه الاحقة فالبنية التى للعدد
افعل نحو اكلب واكعب وافعال نحو اجمال واعمال وافعلة نحو اجرية وانصبة وفعلة نحو غلمة وصبية وفتية وابنون وولدة وبنات وكذلك ما ضارعها فهو للاصل للاكثر والبنية
الادنى افعال ان تجاوز ما خالفا هذا انما يحقر على واحده فاما ما لا يعقل هذا ان يحقر على بنائه كما يحقر
بنائهم كما يحقر الابنية الاربعة التى هى لادنى العدد وذلك قولك فى كلب اكيلب وفى اجمال اجيمال وفى
اجرية اجيرية وفى غلمة غليمة وولدة وليدة وكذلك كل شئ من هذا ما يرى العرب فكل شئ من هذه الابنية فى جمع
فهو لاكثر العدد وان عنى به الاقل فهو على بناء الاكثر وقد يجئ على بناء الادنى كما يدخل الاكثر على
بنائه فى حيز ● وسألت الخليل عن تحقير الدور فقال ادوير فرده الى بناء اقل العدد لانى انما ارد
تقليل العدد فاذا اردت ان اقلله رددته الى بناء الاقل وذلك قولك اديور فان لم تعقل
تحقر بالى الواحد والجمع آخذ فى تحقير الجميع وذلك لانك ترده الى الاسم الذى هو اقل العدد الا ترى انك تقول
للاقل حسنات وعلوات وركوات فتعلات هنا بمنزلة افعال وافعال ونحوهما وكذلك ما جمع
بالالف والتون والواو والتون وان شركه الاكثر كما يشركه الاقل فيما ذكرنا قبل هذا
واذا احقرت الاكمة والارجل ومن قد جاوزن العشرة قلت اكيمة وارجيل لان هذا بناء ادنى العدد
وانما كان قد يشركه فيه الاكثر الا ترى ان الاكمة والارجل لا يكونان الا لادنى العدد وكذلك الاقدام والافئدة ولو حقرت
العشرة قلت عشيرات لانها بناء اقل العدد ● واذا حقرت الحمائر والعشاش
الخادق قلت عن يداك وسفينيات وفنيدلات وخنيفلات فان لزم هذا البناء الاكثر وان كان قد
يشركه الادنى فلما حقرت صيرت ذلك الى شئ هو غير الاصل الاقل الا تراهم لو اردوا ذكر ما قد يبهات
واذا حقرت الصبيان قلت صبية فان لم تعقل ذلك قلت فيون بالواو والنون بمنزلة التاء فى الموت
واذا حقرت السنوة وانت تريد الثلثة قلت سنيوات ولا تقول سنيع لان هذا البناء لا يكون
العدد فى الاصل وانما الاقل مبنى عليه كما سار الاكثر محمولا على الاقل ● واذا حقرت الفقرات قلت
فقيرون على كل حال وكذلك اذا اردت ترجمته الى الادنى

قال رجل من الانصار هل

إن ترنا فلبسين حصاد يد غير مجرين دؤر صحاح

وكذلك حنيفى فى حلكوكى وسكرى وسجارى وجرحى وما كان من هذا النحو مما تضمن زيادة الواحد وانما
صارت التاء والواو والنون لتسليمها لمن الحد وان لم تعتبر وهو الواحد كما صارت الالف والنون فى
ليلة وشباة اقل من ثلثة الا ترى ان حد الياء والنون فى قضيبين سواء وحد الاثنين والثلثة الذين فيهم
على حد التثنية فى تصحيحهم سواء فهذا يقرب ان التاء والواو والنون لازمة وافق المضى واذا
اردت ان تجمعها كالتى قبل الاكلبات لانك ان كسرت المحقر وانت تريد جمعه صرت الى التحقير
فاعرف فمن الاسماء ● واعلم انهم قد يحقرون بعضها على بعض لتوضيح اداة وذلك قولك

قال الشاعر

اعلم ان الجمع المكسر على ضربين احدهما جمع قليل والآخر جمع كثير وبنية الجمع القليل اربعة وهى فعل كقولك
افلس وكلب وافعال كقولك اجمال وارباع وافعلة كقولك اجمرة واغربة وفعلة كقولك صبية وفتية فاذا اضفت
بناء من هذه الابنية لم تجاوز لفظه وقلت افعل فيه كقولك افلس وفى افعال فيما كقولك اجيمال وفى افعلة
كقولك اجيرة واغيربة وفى فعلة فيه كقولك فتية وفى فعلة غليمة وولد وولدة وصبية واذا كان الجمع
الكثير على غير ذلك الابنية فانك تنظر فان لم يكن لذلك الجمع بناء من ابنية الادنى رددته الى ما يحقر ثم جئت
بالواو والنون وان كان من مذكر ما يعقل وبالالف والتاء وان كان من المؤنث او ما كان بمنزلته مذكرا او مؤنثا
وان كان الجمع الكثير الذى تصغير لجمع آخر من بنية ادنى الجمع فانك مخير ان شئت رددته الى الجمع القليل وان
شئت رددته الى واحد فصغرته وجمعته على ما ذكرت لك فمن ذلك باب الاول تصغير الدراهم والدنانير والمرابد

والمفاتيح والمحاديد والقناديل تقول في تصغيرها دريهمات ودنينيرات ومرسنات وسفيتحات وخنيدقات
وقنيديلات لأنك رددت ذلك الى الواحد وهو درهم ودينار ومرسن وخندق وقنديل فصغرته ثم ادخلت فيه الالف
والتاء زائدتين لا بعيل وإذا صغرت فرازا او ريجالا قلت نفيرون ورجيلون لأنك تردهما الى فعير ورجل فجمعته على ذلك ولو
صغرت خمرتي وهلكي وسكري وبحري لقلت اخيمقون وهو ليكون وسكيرون وبحيرون لأنك ترد ذين
الى الواحد وواحد حرفي الجمع فتقلب اخيمق ثم جمعته بالواو والنون وردت هلكي الى هالك قلت هويلكة وسكيري
الى سكير ان تجمعي الجمع ولو اردت ان تجمع الموتى لم تستطع لجميع الموتى لأنك ترد الى المذكر فتقلب خميقا وانت لا تريد
الى اخماق وهو ملكان وسكيران لأنك ترد ذا الى هالك وسكري واذا اردت ان تجمع الموتى جمعت جمعان
واذا حقرت الشيوخ رددت الى شيخ فقلت شييعات فاما الجمع القليل فشيوخان فاما الصغر فشييخ
ان حقرت ان شئت قلت كليبان وفلسان بان ترد ذا الى كليب فلس فان شئت قلت اكيلب افلس بان ترده الى
اكلب وافلس وقد جمعوا الشيوخ جمع معنى واجلوا فعلا او افعلة فاذا اردت تصغير ذلك صغرت فعلة وافعلة لأنك تجمع القليل وانما
تصغر افعلا نحو توليع في جمع ثيل وجميل وتصغير ادلة وادلاء واجلة واجلاء واضبة واضباء فالمصغر
من ذلك كله افعلة لأنه ينبغي ان يجمع القليل دون الكثير وردت الكثير الى الواحد فصغرته
بمنعته بالواو والنون والالف والتاء لان تصغير الجمع انما هو تقليل للعدد فاختاروا له اجمع الموضوع للقلة
لان جمع السلامة الموضوع جعل للتكثير فاذا صغروه او قدروا تقليله فلم يجمعوا بين التقليل بالتصغير والتكثير بلفظ
الجمع الكثير لان ذلك متناقض والواو والنون والالف والتاء اصلة للقليل وكذلك كانت تقول في التثنية مسلمان
الا ترى ان اقل الجمع الذي على لا تثنية يقال فيه مسلمون وقد وافق مسلمون مسلمين بسلامة لفظ الواحد
فلما كان ثلثة واربعة وما قرب من هذه العدة القليلة اورثوا الاثنين ما كثر وبعد عن الاثنين صار الواو و
النون هو الجمع القليل وكذلك قالوا سنبوه وانما صارت التاء والواو والنون للقليل فلان ادنى العدد الى عشرة
وهو الواحد كما صارت الالف والنون للتثنية ومنتهاه أقل من مسلمين جمع من الاثنين والجمع السالم فان قلت
الا ترى ان جرة التاء ونصبها سواء تعني بهما جمع الالف والتاء وجر الاثنين والثلثة الذين هم على حد التثنية
ونصبهم سواء فذا يقرب بان التاء والواو والنون للادنى لانه توافق المسمى واعلم ان الجمع ما كان اسما للجمع
على غير بناء واحده كرجل وركب فاذا صغرت قلت ركيب ورجيل فاذا صغرت قلت اركيب ورجيل
وكذلك لو صغرت شيئا الذي هو شارب لقلت شريب وقد اجتمعنا هنا في الجمع

باب ما يكسر عليه اسم ما لا يعقل

يريد تصغير رجل وهو جمع راجل وركب هو جمع راكب عصبة سوقية وما كان من الجمع وهو لما لا يعقل يستعمل فيه الالف والتاء
جمع القليل فان اريد به الكثير كالارجاء والاهدام والاحتناف وما اشبه ذلك اذا صغرته صغرت لفظه ولم تجاوزه
لما غيره لأن ياء التصغير تعلم انك تعني القليل فيقول ارجيل اقيدام ولم يصغر من الجموع الكثيرة على لفظه الا اصلان
الذي هو جمع اصيل حين قيل فيه اصيلان واصلال وقد ذكرناه واذا اردت ان تجمع صغيرا لم يكسر وجمعته جمع
السلامة فقلت في جمع رجيل وسبي رجيلون وجمع كليب وكليبان كليبون

باب ما يكسر على غير واحده من المستعمل في الكلام

فاذا اردت ان تحقر حمرة على واحد المستعمل في الكلام الذي هو على لفظه
وذلك نحو اكلب وظروف فلم يكونوا قط يقولون في الشعراء سحيحون وقد يقولون في الشعراء واذا جاء ليس
لواحد مستعمل في الكلام من لفظه كون كثيرا عليه فيما اعلم ولا عبيد ذلك فتحقره على واحد استغنوا
بذا واذا جمع في المعاني وقد ذلك نحو عبيد ماء فاذا حقرت قلت عبيدون لان عبيدا انما هو
جمع فعل او فعيل او فعلان وفعلان قد قالت عبيدان فاما كان واحدا وهذا اجمع منه ● وزعم يونس
ان من العرب من يقول في سراويل سروال وذلك لانهم جعلوه جاء من هذا بابه ● وهذا يقوي
ذلك لانه اذا اراد ذا بابا الجمع فليس لها واحد في الكلام خسرت عليه ولا عبرة لذلك واذا اردت تحقير
الجالوس قلت وبعد ون وجوالسون فانما جلوس اسم جاء حين اردت الجمع به للظروف وبمنزلة السهود
والبكي وانما واحد السهود الشاهد والبكي الباكي هذان مستعملان ولم يكثر السهود والبكي
عليها فلذلك جلوس ● واما الطعن فانما ظرف وقد جمع ظروف فانما شاذ كما شذ ودوه وقد يجمع بين الجموع الكثرة ولا
يكاد يجيء مثله لان فعيلة لا يجمع على فعولة وقد جمع فاعل على فعول وهو كثير ليس بمطرد كما طرد فعيل وفعول
جالس وجلوس وشاهد وشهود وقاعد وقعود وباكي وبكي واصلة بكوي وقد ادخله سيبويه احيانا في
هذا الباب لانه لا يطرد كاطراد غيره وكثرته الا ترى انك تقول كاتب وكتوب وذاهب وذهوب وانما
يطرد فعول في جمع فعيل وغيره من الذكران نحو رسول ورسل وجلد وجلود وانما منعه ان يطرد فعيلا ان فعيلا
وفاعلا قد يشتركان نحو رغيف ورغف وعليم وعلماء وقادر وقدر وقد قال بعض النحويين اردد اطرافا الى اطراف فجمع بحذف

الزوائد التي فيه والاول اعجب الي وقد قالوا ذكور وانثاء وشيخ وشيوخ فليس بمطرد لان فعلا لا يجمع على
فعلان ولكن فعيلا وفعلا قد يشتركان نحو كليب وكلبان وسبع وسبعان فحمل على فعيل كقولنا كريم وكرماء ورسيل ورسلاء
واما الشعراء فهو ايضا جمع فعيل المطرد وجمعهم لشاعر على شعراء شاذ الا ان فاعلا وفعلا يشتركان
فحمل شعراء كانه جمع فعيل في معنى فاعل وان لم يستعمل واما عباديد وما جرى مجراه من الالفاظ التي لا تكون
الا للجموع فانا نردها الى ما يحوز ان يكون واحدا لها او قد احاط العلم انها جمع والواحد هو ما قال سيبويه
انه فعاول او فعليل او فعلال او ما لم يمكن ان يكون فعلا كمثل يرد ولي ونحو ذلك مما يمكن ان يكون واحدا
لذة اما سراويل فان يونس ذكر ان من العرب من يقول تصغير سروالات سريويلات لان لفظها لفظ لا يكون الا للجمع
فكانهم جعلوا كل قطعة واحدة اكما ان دينارا يصح جمعوا قطعا وكل قطعة منها رخيصة وكذلك جعلوا كل
قطعة من السراويل سروالة وعلى ذلك انشدوا بيتا بعينه ● عليه من اللؤم سروالة ● ومن لم يجعلها
جمعا اسقط الواو الاولى بعد الراء وقصر على سرويل وسريل وقد مضى الكلام في هذا ومضى الباب في رد
الجمع منه الى الواحد بمنزلة الجموع التي ليست باذى العدد اذا ردتها الى الواحد غير ان هذا الباب الجموع
فيه شاذة وفي غيره مطردة وليست الجموع في هذا الباب وان كانت شاذة كالجمع الذي يجري مجرى الواو
كقولنا راكب وركب وسائر وسفر لان هذا اسم واحد سمي به الجمع فجرى مجرى اسماء الجنس كقولنا اجمل
وجمال وباقر وبقر وهي احاد وضعت على احناس فظروف وسهاد وشعراء وجلوس وقعود فهي ايضا جموع
مكسرة مطردة في غيره ومطردة وليست الجموع في هذا الباب وان كانت شاذة كالجمع الذي يجري مجرى الواو
كقولنا راكب وركب وسائر وسفر لان هذا اسم واحد سمي به الجمع فجرى مجرى اسماء الجنس كقولنا اجمل
وجمال وباقر وبقر وهي احاد وضعت على احناس فظروف وسهاد وشعراء وجلوس وقعود فهي ايضا جموع
مكسرة مطردة في غيره ومطردة وليست الجموع في هذا الباب وان كانت شاذة كالجمع الذي يجري مجرى الواو

هذا باب تحقير ما لا يستعمل

وكل شيء واحد يقع على الجمع فتحقيره تحقير الاسم الذي يقع على الواحد لانه ليس في لفظه ما يدل على
يعني به الجميع ● وذلك قولك في قوم قويم وفي رجل رجيل وكذلك المؤنث والصفة والنسوة
وان مني من ادنى العدد وكذلك الرجلة والصحبة لما يذكر والنسوة وان كانت الرجلة والصحبة
لانهما ليسا مما يكسر عليه الواحد وان جمع شيء من هذا على بنائه من بنية ادنى العدد حقرت
ذلك البناء كما تحقر اذا كان بناء لما يقع على الواحد وذلك نحو اقوام وانفار تقول اقيام وانيفار
واذا حقرت الاباعط قلت بعيطون كما قالوا شعراء شويعرون ● وان حقرت الحبان قلت
حبيتات كما كنت قائلا لو حقرت اخبية واحبان جمع الخبيئة بمنزلة ثمانية من الاسماء
منزلة واحد قال قد شرت الا ذهبيدينا ● فلحقان واتيكرينا ● والذهبان جمع
الا اتيكا حقرت هاء ه فرددته الى الواحد وهو ذهبية واسكنت الياء والنون كما ادخلتا في الجمع
وسنين وذلك حين اسقطت في الكلام الى ان لحقتا الشعير ● واما اتيكرينا فانما جمع الاتيكر
كما تجمع الجزر والطرف فتقول طرفات وجزرات وكذلك ادخل الياء والنون كما ادخلتا في الجمع
واذا حقرت البيتين لم تقل الا بيتات لانك قد رددت ما ذهب فصار على بناء لا يجمع بالواو والنون
وصار الاسم بمنزلة جحيفة وصحيفة وكذلك ارضون تقول اريضات لان الهاء لا تثبت في
واذا حقرت ارضين اسم امرأة قلت اريضون وكذلك السنون وكل ما ذهب الهاء لانك تحقر بالواو
اكثر من ثم وليست ترد ها الى الواحد لانك لا تريد تحقير الجمع فانت لا تجاوز هذا اللفظ كما لا تجاوز
ذلك في رجل اسمه جريسان تقول جريسان كما تقول خمر يسان ولا تعدل فيه كما تقول حين تجمع
الجريسان ● واذا حقرت سنين اسم امرأة في قول من قال هذه سنين كما ترى قلت سنين
على قوله ليضع يضيع ومن قال سنوات قال سنيوات فرددت ما ذهب وهو اللام والدليل على ان
النون اذا وقعت والاسم مرتفع انها للاضافة وهي الثابتة التي في غاب الاربعة لا تعتل بها كما لا تحقر
شيء واذا حقرت افعالا اسم رجل قلت اعيمال كما تحقر اسماء تحصر فيها الجمع فاما الجمع
فرفوا بينها وبين افعال لانه لا يكون الا واحدا ولا يكون افعال الا جمعا ولا عبرة عن التغيير
قبل ان يكون اسما كما لا يعتبر شرحان عن تحقير اذا سميت به ولا بشبه بملة ونحوها اذا سميت
بها رجلا ثم حقرتها لان ذا البين بينا يرد في تحقير افعال المحذوف على افعال ليست افعال وان فلت فيها
افيعال كما تقول في تحقير اثاثيم وانما يجري مجرى سراحين لانه لو كان كذلك لقلت جحاجيح
ولقولك جحاجيل فانما يرى هذا المعرف بين الجمع والواحد وهو ما كان اسما للجمع وهو ما ضمن نحوه وهو
يجري مجرى الواحد كقولك لكذبة قوم نوم وهو رجل نمر وبغير نغير وبزهط وهط وبسوة نسية وليست
نسوة بجمع مكسر كشيبة وشيخ وصبية لانه لا واحد لها من لفظها ومثل ذلك الرجلة والصحبة وان
كانت الرجلة تستعمل في العدد وقد ذكرنا ذلك في باب الجمع وليس يصغر شيء من ذلك الا على لفظه فان جمع
شيء من هذا الجمع كقولنا اقوام وانفار تصغره قلت قيام وانيفار لانهما من لفظ ادنى العدد واذا حقرت

الأراهط الذي هو جمع رهط قلت رهيطون فرده إلى رهط فتصغره وتدخل فيه الواو والنون على قياس ما ضر
ويجوز عندي ولم يذكره سيبويه أن تقول أريهط لأن رهطا يجمع على أرهط كقول الشاعر

وفاضح مفتضح في أرهطه

وإن حقرت أخبات جمع خبيثة قلت خبيثات وإن كان جمع خبيث قلت خبيثون وقد صغروا الأشياء
من جمع ما لا يعقل فأدخلوا على تصغير الواحد منها علامة جمع ما يعقل وذلك شاذ كقول الشاعر تدشرت
الأدهيدهينا قليصات وأبيكرينا والدهداه حاشية الإبل وردلها وجمع الدهداه في القياس دهادة
فكان صغر دهادة فردها إلى الواحد وهو دهداه وتصغيره دهيدية ويجوز إسقاط الياء بعد الدال
فيقال دهيده ثم جمع بالياء والنون وكان حقه أن يكون بالألف والتاء دهيدهات ودهيديهات بجمع مكان
الألف والتاء والياء والنون كما قالوا في جمع أرض أرضون وفي القياس أرضات لأنه جمع السالم منها وأما أبيكر
فالواحد منها بكر ثم جمع في أقل العدد أبكر كما تقول فلس وأفلس وجمع أبكر أباكر كما قالوا أراهط فلما
صغر أباكر رده إلى الجمع الذي أقامه مقام الواحد فجمعه ثم صغره وكان القياس أن يقال أبيكرات فجعل مكان الألف
والتاء والياء والنون كما فعل بدهيدهين وإذا حقرت السنين لم تقل الأسنيات يعني أن السنين قد جمع بالواو
والنون بدل التكسير فإذا حقرت لم تجز الجمع إلا بالألف والتاء وذلك أن سنين جمع سنة وإنما جمع على سنون
وسنين بالواو والنون لأن هذا الجمع لا يفصل ونبرة فجعل عوضا من الذاهب في سنة والذاهب منها لام الفعل
فإذا صغرتها وجب رد الذاهب وبطل التعويض فجمع ما يوجبه القياس كقولنا قصيعة وقصيعات وصحيفة وصحيفات
وكذلك أرضون تقول أريضات لا غير ألا ترى أنا لو صغرنا سنة لم يجز في تصغيرها إلا سنية برد الذاهب وكذلك
صغرنا أرضا لم يجز فيها إلا أريضة بالهاء فصار جمع المصغر جمع أريضة وسنية ولا يجوز فيها إلا الألف والتاء
وقد يجوز في سنين إعراب النون كقولك هذه سنين ورأيت سنينا ومررت بسنين فإذا صغرت على هذا قال
الزجاج يقول يردها إلى الأصل فيقول سنيات وتصغيره قال سنين وإذا سميت رجلا أو امرأة بأرضين وجعلها
في الرفع بالواو وفي النصب والجر بالياء ثم صغرت لم تردها إلى الأصل قلت أريضون لأنك لست تريد الجمع ولا تردها
إلى الواحد فتصغرت اللفظ ألا ترى أنا لو صغرنا مساجد من عشر أن تسمي بها رجلا وامرأة رددناها إلى الواحد ثم
جمعنا المصغر فقلنا مسيجدات ولو سمينا بها رجلا لقلنا مسيجد وقد ذكرنا قول سيبويه في رجل اسمه حربيان كما
تقول في رجل اسمه خراسان خريسان وإن جعلت السنين اسم رجل أو امرأة على من يقول سنون في الرفع قلت
سنيون ترد الحرف الذاهب لأن الواو والنون بعد دخولهما على شيء يجوز أن يقوم بنفسه ولا يكون مصغر
على أقل من ثلاثة أحرف سوى ياء التصغير كما تقدرنا أن الاسم سن فصغرت على سني ثم جمعت جمع السلامة
بالواو والنون وإذا كان التسمية بسنين الذي الإعراب في نونها قلت للرجل هذا سنين منصرف وإن كانت المرأة قلت
سنين غير منصرف ولم ترد على ياء التصغير شيئا لأن سنين ثلاثة أحرف فهو بمنزلة رجل اسمه يضع تقول في
تصغيره يضيع ولا تقول يوضيع فترد الواو الذي أصل وضع وقد تقدم الكلام في تصغيرها وإذا حذف منه
شيء فلا يرده التصغير بما أغنى عن أكثر من هذا وإذا حقرت أفعالا اسم رجل قلت أفيعال وكذلك تحقير قبل
أن يسمى به كقولك أجيمال في أجمال وأجياد في أجياد وفرقوا بين تصغير أفعال وأفعال فقالوا في أفعال أفيعال
وفي أفعال إفيعال لأن أفعالا لا يقع إلا جمعا فكرهوا إبطال علامة الجمع منه إلا أن يجمع مرة أخرى فيكون
كأنعام وأناعيم وإذا صغروا لم يثبت التصغير عن الجمع فبقوا علامة الجمع واستعملوا علامة التصغير فإن قال قائل
فإنكم قد اعتبرتم في تصغير ما كان آخره ألف ونون فقلتم إن ما كان من ذلك ينقلب في الجمع ياء قلبتموه في التصغير
كقولنا سرحان وسريحين وسلطان وسليطين لأنا نقول سلاطين وسراحين وقلتم في عثمان وعطشان
وغضبان عثيمان وعطيشان وغضيبان قيل له إنما اعتبرنا ذلك الجمع فيما كان فيه ألف ونون لأن النون قد تكون
للإلحاق بحرف من حروف الأصل فتجري مجرى الأصل فإذا قيل سرحان وسراحين علم أن النون فيه قد جعل
كالحاء في سرداح والجيم في علاج وتقول في تصغير سرداح وعلاج سريديح وعليليج فإذا كان لا ينقلب في الجمع
ياء فلم يجعل ملحقا بشيء كعطشان وعثمان وقد أحكمنا ذلك في غير هذا الموضع وقد رد سيبويه ذلك أيضا
على من لم يصغر بأنه لو كان الأمر كذلك لقلت جمال جميمال لأنك لا تقول في جمال إلا جماميل وإن كان لا يقال
جماميل في الجمع وأراد كسر معارضته في أنعام وأناعيم وتمثيل العام وأناعيم وإن كنا لا نقول في تصغيرها
أنيعيم لأن جمع لا يبطل علامة الجمع في أنيعيم وقلنا نصيلان فلا جمعه نصالين ولا تقول في تصغير نصران نصير
لأن نصران جمع نصير والألف فيه للجمع فلا يبطله التصغير

باب ... الأسماء ... الخ لوف ... ويستعملها ...

والقسم والمقسم به أدوات في حروف الجر وأكثرها الواو ثم الباء يدخلان على كل محلوف به ثم التاء
ولا تدخل إلا في واحد وذلك قولك والله لأفعلن وبالله لأفعلن وتالله لأفعلن وتالله لأكيدن

أصنامكم وقال الخليل إنما تجيء بهذه الحروف لأنك تضيف حلفك إلى المحلوف به كما تضيف مررت
به بالباء إلا أن الفعل يجيء مضمرا في هذا الباب والحلف توكيد وقد تقول تالله وفيها معنى التعجب وبعض
العرب يقول في هذا المعنى لله فيجيء باللام ولا يجيء إلا أن يكون فيه معنى التعجب قال أمية بن أبي عائذ

لله يبقى على الأيام ذو حيد ❊ بمشمخر به الظيان والآس

واعلم أنك إذا حذفت من المحلوف به حرف الجر نصبته كما تنصب حقا إذا قلت إنك ذاهب حقا
فالمحلوف به مؤكد به الحديث كما تؤكده بالحق ويجر بحروف الإضافة كما يجر حق إذا قلت إنك ذاهب
بحق وذلك قولك الله لأفعلن وقال ذو الرمة

ألا رب من قلبي له الله ناصح ❊ ومن قلبه لي في الظباء السوانح

وقال الآخر

إذا ما الخبز تأدمه بلحم ❊ فذاك أمانة الله الثريد

فأما تالله فلا تحذف منه التاء إذا أردت معنى التعجب ولله مثلها إذا تعجبت ليس إلا قال المفسر
اعلم أن القسم هو يمين يحلف بها الحالف ليؤكد بها شيئا يخبر عنه من إيجاب وجحد وهو جملة يؤكد بها جملة
أخرى فالجملة المؤكدة هي المقسم عليه والجملة المؤكدة هي القسم والاسم الذي يدخل عليه حرف القسم هو المقسم به
مثال ذلك أحلف بالله إن زيدا قائم فإن زيدا قائم هي الجملة المقسم عليها وقولك أحلف بالله هو القسم الذي يؤكد
أن زيدا قائم والمقسم به اسم الله عز وجل وكذلك كل اسم ذكرته في قسم لتعظيم القسم به فهو المقسم به وأصل
هذه الحروف الباء وهي صلة الفعل المقدر وذلك الفعل أحلف وأقسم وما جرى مجرى ذلك فإذا قال بالله لأضربن
زيدا فكأنه قال أحلف بالله وجعلوا الواو بدلا من الباء وخصوها بالقسم لأنها من مخرج الباء واستعمال
الواو أكثر من استعمال الباء لأن الباء تدخل في صلة الأفعال في القسم وغيره فاختاروا الواو في الاستعمال
لانفرادها بالقسم وقد تدخل الباء في ثلاثة مواضع من القسم لا تدخلها الواو ولا غيرها أحدها أن تضمر المقسم
به كقولك إذا أضمرت اسم الله بك لأجتهدن يا رب وإذا ذكرت اسم الله فأردت أن تكني قلت به لأقومن والمنصب
كما تقول بالله لأقومن والموضع الثاني أن تحلف على إنسان كقولك إذا حلفت عليه بالله إلا زرتني وبالله
لما زرتني ولا تدخل الواو هاهنا والموضع الثالث أن تظهر فعل القسم كقولك أحلف بالله ولا تقل أحلف والله وأما
التاء فإنها بدل من الواو كما أبدلت منها في تعدو أترث وأصلها وعدو وورث ولم تدخل إلا على اسم الله وحده
لأن قولك الله هو الاسم الأصل والباقي من أسمائه صفات والتاء أضعف هذه الحروف لأنها بدل من الواو والواو
بدل من الباء فبعدت فلم تدخل إلا على اسم الله عز وجل وفي التاء معنى التعجب وكذلك اللام تدخلها معنى التعجب
كقول أمية بن أبي عائذ

لله يبقى على الأيام ذو حيد ❊ بمشمخر به الظيان والآس

ويروى حيد بكسر
الحاء ويجوز حذف حرف الجر من المقسم به فإذا حذفته نصبته كقولك الله لا أفعل ويمين الله لا أفعل وهو
بمنزلة قولك تعلقت زيدا وتعلقت بزيد وإذا لم تدخل الباء لأنه يقدر للقسم فعل وإن حذف فإذا حذف حرف
الجر وصل الفعل إلى المقسم به وشبهه سيبويه بقولهم إنك ذاهب حقا وقد يجوز إنك ذاهب بحق فإذا أسقط نصبت
وأنشد قول ذي الرمة

ألا رب من قلبي له الله ناصح ❊ ومن قلبه لي في الظباء السوانح

تنصب اسم الله

وقال الآخر

إذا ما الخبز تأدمه بلحم ❊ فذاك أمانة الله الثريد

تنصب أمانة الله ولا يجوز حذف التاء
من تالله ولا اللام من لله لأنه لما دخلهما معنى التعجب ادخال التاء واللام كرهوا إسقاط حرف لمعنى وأما استعمال
بالله في غير معنى التعجب لأنك إذا أردت التعجب لم يجز إسقاط التاء قال ومن العرب من يقول
الله لأفعلن وذلك أنه أراد حرف الجر وإياه نوى فجاز حيث كثر في كلامهم وحذفوه تخفيفا
وهم ينوونه كما حذف رب في قوله

وجداء ما يرجى بها ذو قرابة ❊ لعطف وما يخشى السماة ربيبها

إنما يريدون رب جداء وحذفوا الواو كما حذفوا اللامين من قولهم لاه أبوك حذفوا لام الإضافة
واللام الأخرى ليخففوا الحرف على اللسان وذلك ينوون وقال بعضهم لاه أبوك فقلب العين وجعل اللام
ساكنة إذ صارت مكان العين كما كانت العين ساكنة وتركوا آخر الاسم مفتوحا كما تركوا آخر
أين مفتوحا وإنما فعلوا ذلك به حيث غيروه لكثرته في كلامهم فغيروا إعرابه كما غيروه ومن العرب
من يقول الله فيخفض الاسم ويحذفه تخفيفا لكثرة الإيمان في كلامهم وشبه ذلك بحذف رب في مثل
قولهم ❊ وبلدة عامية أعماؤه ❊ كأن لون أرضه سماؤه ❊ وأنشد

وجداء ما يرجى بها ذو قرابة ❊ لعطف وما يخشى السماة ربيبها

إنما يريد ورب جداء وجداء في موضع خفض ولكنها لا تنصرف وهي الصحراء التي لا نبات فيها والواو فيها واو
العطف لا واو القسم ومعنى قوله وما يخشى السماة ربيبها السماة الصياد في نصف النهار وربيبها
وحشيها في قول سيبويه حذف حرف الجر بعد الواو وقال العرب لاه أبوك وأصله لله أبوك فحذف لام الجر ولام التعريف
وكان أبو العباس المبرد يخالفه في هذا وزعم أن المحذوف لام التعريف واللام الأصلية من الكلمة

آ الباقي لام الاضافة فقيل له لام الاضافة مكسورة ولام لا ومفتوحة فقال أصل لام الجر الفتح ومع ذلك
فلو جعلناها مكسورة لانقلبت الالف ياء وكان الزجاج يذهب الى قول سيبويه وهو الصحيح عندي لان
ايا العباس انما حمله على ذلك قولهم ايم الله فيقال له قد حذف لام التعريف وهو غير مستنكر منها
واما احتمال الحذف للكثرة والتغيير لكثرته في كلامهم فحتى يحذف فعل القسم ولا يكادون يذكرونه
الا ليذكروه مع الواو والباء وقد تعاقب بعض العرب على ابوك فنصبه على الغيرة وهو مغلوب من اباه ابوك بفتح الباء
العباس اذا كانت اللام لام الخفض فهل الا كسرها على ابوك فقالوا لهي بكسر اللام فكان جوابه لما قلبوا كرها
لسكونها تغيير آخر مع الحذف الكثير الذي لا يوازنه الا القليل منه فهي لا تحذف منه لام الجر ولام التعريف ثم قلبا لخالتا
الفا واجلب لها حسما يستعان به وهو ان يؤتى على الباء لجر او سطها ساكن او آخر مفتوح وربما قالوا في ذلك انهم
لما قلبوا وضعوا الهاء موضع الالف فسكنوها كما كانت الالف ساكنة ثم قلبوا الالف ياء لاجتماع الساكنين
لانهم لو تركوها الفا وقبلها الهاء ساكنة لم تكن الفا وهي اخت من الواو ثم فتحوها
لاجتماع الساكنين كما فتحوا الزمان واعلم ان من العرب من يقول من ربي لا فعلن ومنهم من يقول من ربي لا فعلن ذاك ومن ربي انك
لذاهب يجعلها بمنزلة هذا الموضع بمنزلة الواو والباء قولهم لا يفعلن ولا يدخلونها غير ربي كما لا
يدخلون التاء غير الله ولكن الواو ولا زمة لكل اسم يقسم به واياه وقد يقول بعض العرب لله لافعلن
كما تقول تالله لا فعلن واعلم ان من العرب من يقول من ربي لا فعلن ذاك ومنهم من يقول من ربي انك لذاهب وهو لا
يستعمل من يمين الا في غير القسم وذلك لانهم جعلوا اصلها كالة على القسم كما جعلوا الواو وكان الباء
دلالة على القسم ولا مدخل لمن في غير زين لا يقولون من الله لا فعلن وانما ذلك كثرة القسم فتوافيه وكثرته
الحروف واستعملوا فيه اشياء وحذفوا ... ولا تدخل الضمة فيما لا يدخل فيه
الجر لان الاسم عدو وحين يقولون لدن غدوة الى العشي ولا تقل لدن زيد مالك فاما ادان يعرفها
بعض الاشياء وتختص بوضع لا تفارقه فاعرف ذلك ان شاء الله

باب ... من القول في الواو

وذلك قولك اي ها الله ثبتت الف ها لان الذي بعدها مدغم من يقول اي هلله ذا فحذفوا الالف التي
بعد الهاء ولا يكون القسم هنا الا بالجر وقد يحذف عوضا من اللفظ بالواو وحذفت تخفيفا
على اللسان الا ترى ان الواو لا تظهر هنا كما تظهر في قولك الله فمن ثم كانت الواو اثبت بذلك انها ذهبت
من هنا تخفيفا على اللسان وعوضت منها ها ولو كانت تذهب من هنا كما تذهب من قولهم الله لا فعلن اذا
لادخلت الواو هنا ... واما قولهم ذا فزعم الخليل انه المحلوف عليه كانه قال اي والله للام هنا محذوفة
الا ان كثرة استعمالهم هذا كانها منهم كالاثبات فحذفوها كما قدموا ها هنا وهذا قول الخليل ... تعلما ها لعمر الله ذا قسما ... فاقصد بذكرك فانظرن لا تسأل
ويسأل ذلك قولهم لله لتفعلن صارت الالف هنا بمنزلة ها هنا ألا ترى انك لا تقول اي الله كما لا تقول
ها والله فصارت الالف هنا وها بمنزلة واحدة ولا تثبت ان جميعا وقد تخافف لها للام حرفا فتحذف
الالف ثبتت الفا لاستفهام وها بمنزلة ذاك الواجب الذي يسقط جميع ما هو مستفهم به لها ثبتت وذلك قولك
افالله لتفعلن الا ترى ان كلا الامرين قد يسقط جميعا ويثبت جميعا ... وقال الخليل في قوله تعالى
يدل على ان الواو والباء بمنزلة واحدة ... وقال الخليل في قوله جل ثناؤه والليل اذا يغشى والنهار اذا
تجلى وما خلق الذكر والانثى انما اقسم بهذه الاشياء لما فيها من الدلالة على الخالق تبارك وتعالى
الا حذاء الى الاشياء في قولك زيد وعمرو الا ترى ان الواو تسوي بين الباء والتاء الا ترى انك تقول والله
لافعلن ولا تقول تالله لافعلن فتدخل الواو والعطف عليها كما تدخلهما على الباء والتاء قلت للخليل فلم لا تكون الاخيرتان
بمنزلة الاولى فقال انما اقسم بهذه الاشياء على شيء قد مضى وكان ذا قسما به على شيء يجاز ان يستعمل
كلا مرتين فيكون كقولك بالله لافعلن بالله لاخرجن اليوم ولا يقوى ان تقول وحقك وحق زيد لافعلن
فالواو الاخيرة فاء وقسما لا يجوز الا مستكرها لانه لا يجوز هنا ان تعطف على محلوف عليه الا ان يضمر الاخير الاول
ويحلف بها على المحلوف عليه وتقول وحياتي ثم حياتك لا فعلن مضمرا هنا بمنزلة الواو ... وتقول والله ثم
والله وبالله ثم الله لافعلن وتالله ثم الله وان قلت والله لا آتينك ثم والله لاضربنك فان شئت فعلت
ونصبت كانك قلت بالله لا آتينك وبالله لاضربنك فجعلت هذه الواو بمنزلة الواو التي في قولك مررت بزيد
وعمرو خارج وان شئت لم تفعله وجررت فقلت والله لا آتينك ثم والله لاضربنك صارت بمنزلة قولك مررت بزيد
ثم بعمرو وان قلت والله لا آتينك ثم الله لاضربنك لم تكن الا النصب لانها بمنزلة قولك مررت بزيد
ثم عمرو لانك لم تجعل على الاول اذا قلت والله لا آتينك ثم الله فانما احدث الاخيرين بعد ما مضى
الآخر فان كانت الاخيرة احدثتها كما يجوز هذا الا ترى ان الاخيرة تعلق بالاول ليست بمحدثة محلوفا

عليه وذلك قولك اذا اردت ان تقسم لا فعلن ذاك الله فانه لا يستعمل فيها الا النصب لانه لو قال ربي لم
اي ليس امرين لا شيء غيره وكان نصبها لانه خصلة من الجر وهو اقرب الذي يشركه وهو الواو والباء كما
انه لو فصل بين الجار والمجرور كان نصبها فكذلك لو فرق بين الجار والاسم كان بعد حروف كذا
تلك وكذا ولو قال لله لاحقك وحق زيد على وجه النساب والغلط جاز ولو قال لله وحقك وحقك على التوكيد جاز
وكانت الواو والباء وقد تكون اشياء منها قولهم ايها الله ذا ومعناه اي الله ذا فجعلوا
ها عوضا من الواو ويجوز ان يقال ها والله ذا ومعناه ها الله فيثبت الالف في ها ويسقط
الف الوصل ... الله وتكون بعد الف ها لام مشددة كقولنا القالين وذاته وما اشبه ذلك ومنهم من يحذف الف
ها لاجتماع الساكنين فيقول ها الله ليس من الهاء واللام الف في اللفظ وان شاء اثبت الواو وقال ها الله ذا فمنهم
من يقول والله لافعلن لان قولك الله لافعلن حذف الواو واستخفافا فلم يدخلوا ان يكون عوضا من الواو ويجوز ان
يدخل عليها الواو ويحتمل قول الخليل معنى الكلام فقال الخليل قولهم ايم الله معناه الواو ومعنى ايم الله للامر هنا كما تقول
اي والله لزيد قائم وحذف الامر لكثرة استعمالهم هذا في كلامهم وقد تقدم قولهم ها هو ذا وها انا ذا وهنا
قول الخليل وقد ... تعلما ها لعمر الله ذا قسما ... فاقصد بذكرها وانظرن لا تسأل
اي والله لزيد قائم وحذف الامر لكثرة استعمالهم هذا في كلامهم وقد تقدم قولهم ها هو ذا وها انا ذا وهنا
قول الخليل وقد ... تعلما ها لعمر الله ذا قسما ... فاقصد بذكرها وانظرن لا تسأل
ومعنى تعلم تعلن اي اعلن وقد علم ان ليس هو المحلوف عليه انما هو المحلوف به وهو من جملة القسم
والدليل على ذلك انهم قد يقولون يعلم الله لافعلن ثم يضمرون الجواب هو المحلوف عليه فيقولون ها الله لقد كان كذا وكذا
كانهم قالوا والله هذا قسمي لقد كان كذا وكذا فصيل له او الصحيح عنده ها وجه حذف القسم وقد حصل القسم بقوله
والله وهو المقسم به فما ذكر قسمي عما ذكر عن قولهم والله وتفسيره وكان ابو العباس المبرد يرجح قول الاخفش والجرمي
قول الخليل ومثل ذلك ايضا قولهم الا لافعلن صارت الف الاستفهام بدلا منها ألا ترى انك لا تقول او الله كما
لا تقول ها والله فصارت الف الاستفهام وها بمنزلة قبان واو القسم ومن ذلك ايضا قولهم اما الله يقطع الف الوصل
الف الا لالف قبل الفاء للاستفهام والفاء للعطف وقطع الف الوصل لانه اسم لله عوض من الواو ولو جاء بالواو
سقطت الف الوصل فقال او الله ثم كما يكون هذا اذا قال قائل لاخر ابعث الي بكذا فقال له ترفقا بالسائل اذا الله لقد كان
ذلك الا لالف للاستفهام والفاء للعطف وقطع الف الوصل للعوض ولو ادخل الفاء على غير استفهام مجاز ان تقول
فالله لقد كان ذلك اذا لم تستفهم فهذه المواضع الثلثة التي ذكرناها تسقط الواو ولهذا القسم منها العوض كما وصفنا ولا
تسقط غير ذلك لعوض ... وتقول اي والله وهو قولهم ايمن الله ومعنى اي معنى ايم فاذا اسقطت الواو نصبت فقلت ايم الله لافعلن
واي الله لافعلن وفي لفظة ثلثة اوجه سبق ذكر بعضهم من قول اي الله لا فعلن ففتح الياء لاجتماع الساكنين ومنهم من قول اي الله
لا فعلن فتسكن الياء ساكنة وبعدها الام مدودة كما قالوا لها الله ومنهم من يسقط الياء فيقول الله لا فعلن فتسكن
مكسورة بعد الام مشددة وقد ... الخليل ... قوله والليل اذا يغشى والنهار اذا تجلى وما اشبه ذلك من القسم في القرآن
الذي عطف عليه بالواو وان الواو والتاء انما هي للعطف لا للقسم وان كانت للقسم فهي الاول للجواب والثاني
ذلك انه قد دخل في يسلبهم كقولك والله ثم والله فثم للعطف غير انه يكون الجواب لهما جميعا ولو كانا قسمين احتاج كل واحد
منهما الى جواب لانهما قسمان منفصلان لم يشاركا احدهما الاخر في العطف ولا يجوز ذلك الا مستكرها يجيء تارة
ضعيف بان يضمر للاول قسم تحذف عليه وتبدأ على الثاني وقد يجوز ان يكون القسم بالباء والتاء فيقع العطف
عليه بالواو وثم والفاء وكقولك بالله وتالله ثم بالله فقد كان كذا وكذا ولو قلت والله لا آتينك ثم والله لاضربنك
كنت بالخيار في الثاني ان شئت قطعته ونصبت لان الاول قد تم جوابه فان شئت عطفت ما بعد ثم على الاول فجعلته
وجبت له بحق الحرف وان شئت نصبته على انه قسم آخر مستانف وتكون عطف جملة على جملة وشبهه بسيبويه هذا الذي قلته
مثل الاول لقولك مررت بزيد وعمرو خارج وان لم تقطع وجره فقال والله لا آتينك ثم والله لاضربنك يقوي الجر في
ثم بعمرو وان اخرت القسم عن حرف العطف كان نصبا لا غير كقولك والله لا آتينك ثم لاضربنك والله ولا يجوز تقسيم
المفصل لان حرف العطف قد ناب عن الحافض وكان الحافض معه ولا يجوز الفصل بين الحافض والمخفوض بشبهه بقولك
مررت بزيد او لأمرن اليوم عمرو وهذا قبيح حيث يفصل بين الحافض والمخفوض ولو قال والله لأمرن وحقك
وحق زيد على وجه الغلط جاز وكان الواو والثانية واو القسم وان قال وحقك وحق زيد على الغلط كان الواو
هي للقسم وهي التي بعد الواو وكانت لم تظهر ولو ظهرت لوجب ان تكون على التوكيد جاز وكانت الواو والاخيرة

هذا باب ما يكون فيه بعض حروف القسم

وذلك قولك لعمر الله لا فعلن وايم الله لا فعلن وبعض العرب يقول ايمن الله لا فعلن فكانه ذهب
لعمر الله القسم بقوله كذلك ايم وايمن الا ان ذا اكثر في كلامهم تحذف من كل واحد فواغيرة وهو اكثر من
ان احصيه لك ... ومثل ايم وايمن لاها الله ذا احذفوا ما هنا من حيث علم فتى الا شاء ومها حتى القسم ان
يقل ما معنى الذين ... وقد يلزمان الف الوصول ولذلك ذهب بعض النحويين الى ان الف الوصل في ايم
هي الف ايمن وان ايمن جمع يمين وان العرب حذفت النون من ايمن كما حذفت من لم يك ولم اك وقد

الا انه ابي في الرجل وكذلك ابن قال الشاعر وقال فريق القوم لما نشدتهم ◦ نعم وفريق لايمن الله ما ندري
سمعنا هذا من العرب وسمعنا فصحاء العرب يقولون — بيت امرئ القيس

فقلت يمين الله ابرح قاعدا ◦ ولو قطعوا رأسي لديك وأوصالي

جعلوه بمنزلة ايمن الكعبة وايم الله وفيها المعنى الذي في امانة الله ومثل ذلك يعلم الله وعلم الله لا افعل فـ
اعرابه كاعراب يذهب زيد والمعنى انه لا افعل وذا بمنزلة يرحمك الله وفيه معنى الدعاء وعمر الله
الله والحمد اعرابه كاعراب يفعل ومعناه معنى ليفعل وليرحمك

قال المفسر

قد تقدم من كلامي ان القسم انما هو جملة من ابتداء وخبر او فعل وفاعل تؤكد بها جملة اخرى من الابتداء والخبر
قولهم لعمر الله وايم الله وايمن الكعبة كانه قال لعمر الله المقسم به فعمر مبتدأ او المقسم به المقدم خبره ولا افعل هو
جوابه وهو المقسم عليه ومن ذلك قولهم على عهد الله فعهد الله مبتدأ وعلى خبره والقايم وايمن فيما حكاه سيبويه
عن يونس الف موصولة وحكاه يونس عن العرب انشد وقال فريق القوم لما نشدتهم ◦ نعم وفريق لايمن الله ما ندري
ويقال ان ايمن لم توجد مضافا الا الى اسم الله والى الكعبة ومن النحويين من يقول انه جمع يمين وان الفه قطع في الاصل
وانما حذف تخفيفا لكثرة الاستعمال وقد كان يذهب الزجاج الى هذا وهو مذهب الكوفيين وقد ذكرناه في
غير هذا الموضع مستقصا قال وسمعنا فصحاء العرب يقولون — بيت امرئ القيس

فقلت يمين الله ابرح قاعدا ◦ ولو قطعوا رأسي لديك وأوصالي

رفع اليمين كما رفع لعمر الله واضمر يمين الله قسمي ومن روى يمين الله بالنصب اراد احلف بيمين الله وحذف
الباء فنصب ورفعه كرفعهم ايمن الله وايمن الكعبة وايم الله وفيه معنى القسم وكذلك قولهم امانة الله ومثل ذلك يعلم
الله لا افعل وعلم الله لا افعل واعرابه كاعراب يذهب زيد والمعنى والله لا افعل ومثله يرحمك الله وفيه معنى الدعاء
ان قولنا يعلم الله وعلم الله لفظه لفظ الاخبار بذلك ومعناه معنى القسم كما ان يرحمك الله لفظه لفظ الاخبار بان الله يرحم
وفيه معنى الدعاء وكذلك اتقى الله امرؤ وعمل خيرا لفظه لفظ الاخبار ومعناه ليفعل وليعمل ونحو ذلك ... امرؤ
قال وحدثني هرون القاري انه سمع من العرب فذكر امانة الله الشريد فالرفع على ما فسرنا

هذا باب ما يذهب التنوين فيه من الاسماء

لغير اضافة ولا دخول الالف واللام ولا لانه لا ينصرف وكان القياس ان يثبت التنوين فيه وذلك كل اسم
غالب وصف بابن ثم اضيف الى اسم غالب او كنية او ام وذلك قولك هذا زيد بن عمرو وانما حذفوا
التنوين من هذا النحو حيث كثر في كلامهم لان التنوين حرف ساكن وقع بعده حرف ساكن ومن كلامهم
ان يحذفوا الاول اذا التقى ساكنان وذلك قولك اضرب ابن زيد وانت تريد الخفيفة وقولهم لد
الصلاة في لدن حيث كثر في كلامهم ... ما يحذف منه الاول ...
... ولا يحذف ... التنوين لما ذكرنا ... يحذفون الاكثر في كلامهم

قال المفسر

واعلم ان حروف المد واللين اذا كان ما قبلها منها وهي ساكنة ثم لقيها ساكن حذفت وهو القياس والتنوين
وما جرى مجراه من النونات السواكن من اصل البنية كنون من ولدن ولكن قد يحذفن اذا كان بعدهن ساكن وليس
ذلك القياس ولكن العرب قد تحذفها لاجتماع الساكنين والاجود فيها التحرك لان النون لا تنقل فيها الحركة ولا
اذا حذفت النون الساكنة او التنوين لم يكن قبلها ما يدل عليها كما يدل ما قبل الواو من الضمة وقبل الياء من الكسرة
وقبل الالف من الفتحة عليهن والاختيار في التنوين التحريك لاجتماع الساكنين وقد يحذف ... لاجتماع الساكنين
الكثير حذف نون لكن ولدن ومن واذا كانت النون الخفيفة في الفعل فلفظها لفظ التنوين في الوقف والوصل
كقولك اذا وصلت قلت اضربن زيدا واذا وقفت قلت اضربا كما تقول رايت زيدا عندك واذا وقفت قلت رايت زيدا و
خالف التنوين اذا لقيها ساكن لانها تحذف لاجتماع الساكنين كقولك يا عمرو اضرب ابن زيد وانت تعني اضربن والزم
الحذف لانها اضعف من التنوين من قبل ان الفعل اضعف من الاسم وان النون لا يلزم ما تدخل عليه والتنوين لازم
لما دخل عليه لعلامة الصرف الا ترى انك تقول اضرب زيدا بلا نون ولا تقول رايت زيد بلا تنوين فاذا قالوا هذا زيد بن عمرو
تركوا القياس الذي ذكرنا وكثر ذلك في كلامهم فصار المختار ترك التنوين ولزوم التخفيف على منهاج ما جرى عليه كلام
العرب قال سيبويه واذا اضطر الشاعر الاول ايضا اجراه على القياس سمعنا فصحاء العرب
انشدوا هذا البيت

هي ابنتكم واختكم زعمتم ◦ لثعلبة بن نوفل بن جسر — فقال الاغلب

جارية من قيس بن ثعلبة ◦ وتقول هذا ابو عمرو بن العلاء لان الكنية كالاسم الغالب الا ترى انك تقول
هذا زيد بن ابي عمرو فتذهب التنوين كما تذهبه في قولك هذا زيد بن عمرو لانه اسم غالب وتصديق ذلك
قول العرب هذا رجل من بني ابي بكر بن كلاب — فقال الفرزدق

ما زلت اغلق ابوابا وافتحها ◦ حتى اتيت ابا عمرو بن عمار — وقال
لم اجبن ولم انكل ولكن ◦ يممت بها ابا صخر بن عمرو

وقال يونس من صرف هندا قال هذه هند بنت زيد فنون هندا لان هذا موضع لا يتغير فيه الساكن ولم
تدركه علة وهكذا سمعنا من العرب وكان ابو عمرو يقول هذه هند بنت عبد الله ويقول لما كثر في كلامهم لم
يحذفوا الا ادر ولم ابل ولم يك وحذف وكل اشباه ذلك وهو كثير ويستوي في هذا قول ابي عمرو ان تقول
هذا فلان بن فلان لانها كناية عن الاسماء التي هي علامات غالبة فاجريت مجراها واما طامر بن طامر فهو
كقولك زيد بن زيد لانه معرفة كأم عامر وابي الحرث للاسد والضبع تجعل علما فاذا كنيت عن غير الادمي
قلت الفلان والفلانة والهن والهنة جعلوه كناية عن الناقة التي تسمى بكذا او الفرس الذي يسمى بكذا ليفرقوا
بين الادميين والبهائم واذا اضطر الشاعر اجراه على القياس سمعنا فصحاء العرب انشد وهذا البيت

هي ابنتكم واختكم زعمتم ◦ لثعلبة بن نوفل بن جسر — وقال الاغلب
جارية من قيس بن ثعلبة ◦ كانها حلية سيف مذهبة

والكنية في ذلك بمنزلة الاسماء لانها وضعت علما وهي كالاسم الغالب وذلك قولك هذا ابو عمرو بن العلاء وهذا زيد
ابن ابي عمرو وذلك للرجل ولابيه كالاسم وقد قالت العرب هذا رجل من بني ابي بكر بن كلاب فحذف التنوين لابي بكر — وقال الفرزدق

ما زلت اغلق ابوابا وافتحها ◦ حتى اتيت ابا عمرو بن عمار — وقال
لم اجبن ولم انكل ولكن ◦ يممت بها ابا صخر بن عمرو

واختلفوا في السبب الذي حسن حذف التنوين من قولك هذا زيد بن عمرو فكان سيبويه يذهب في ذلك الى التقاء الساكنين
وكثرته في الكلام واجتماع الساكنين فاذا لم يجتمع ساكنان لم يحذف وكان يونس يذهب الى ان العلة فيه اجتماع الساكنين
ولم يذكر غير ذلك وكان ابو عمرو يذهب الى ان العلة فيه كثرته في الكلام واختلفوا في قولهم هذه هند بنت زيد فمن صرف
هندا فقال سيبويه ويونس هذه هند بنت زيد بالتنوين لانه لم يجتمع ساكنان وقال ابو عمرو هذه هند بنت عبد الله
بحذف لكثرته في كلامهم لا لاجتماع الساكنين كما حذفوا لم ادر ولم ابل ولم يك وحذف وكل اشباه ذلك وهو كثير وقولهم
هذا فلان بن فلان لا خلاف فيه فيما ذكر ابو العباس المبرد انه يجري مجرى زيد بن عبد الله وشبهه طامر بن طامر وشبهه
قيل لانها جعلت اعلاما الا انها تجري وهي معارف وان كانت كنايات لان فلان بن فلان كناية عن الاسم العلم الذي تذكره
وطامر بن طامر وهيان بن بيان يعبر به عن من لا يعرف وان كان يدخل في ذلك كل من كان بتلك الصفة كاسماء الاعلام
للاجناس كام عامر للضبع وابي الحرث للاسد اذا كنيت عن غير الادميين ادخلت الالف واللام فقلت الفلان والفلانة
والهن والهنة جعلوه كناية عن الناقة التي تسمى بكذا والفرس الذي يسمى بكذا ليفرقوا بين الادميين والبهائم

هذا باب ما يحرك فيه التنوين في الاسماء الغالبة

وذلك قولك هذا زيد ابن اخيك وهذا زيد ابن اخي عمرو وهذا زيد الطويل وهذا عمرو الظريف الا ان
يكون شيء من ذا يغلب عليه فيعرف به كالصعق واشباهه فاذا كان كذلك لم ينون وتقول هذا زيد بن عمرك
الا ان يكون ابن عمرك غالبا كابن كراع وابن الزبير واشباه ذلك وتقول هذا زيد بن ابي عمرك اذا كانت
الكنية ... وانما زيد بن زيدك فقال الخليل هذا زيد بن زيدك وهو القياس وهذا بمنزلة هذا زيد ابن اخيك
لان زيدا انما صار معرفة بالخبير ... الا ترى انك لو قلت هذا زيد رجل صالح
نكرة فليس هذا بالعلم الغالب لان ما بعده نعت وصار يكون معرفة ونكرة واما يونس فلا ينون وتقول
مررت بزيد ... فاذا لم تجعل الابن وصفا ... نكرة كالجميع ... وتقول هذا اخو زيد
ابن عمرو اذا جعلت ابن صفة للاخ لان اخا ليس بغالب ولا تدع التنوين فيه كما تدعه فيما كان اسما
غالبا وتضيفه اليه وانما الزمت التنوين والقياس هذه الاشياء لانهم لما اشتد استعمالهم ... مثل ذلك هذا
رجل ابن رجل وهذا زيد ابن رجل كريم ◦ وتقول هذا زيد بني عمرو في قول ابي عمرو ويونس لانه التقى
ساكنان وليس الكثير في كلامهم ... هذا الموضع وليس كل شيء يكثر في كلامهم يحمل على الشاذ ولكنه
يجري مجراه ... حتى تعلم ان العرب قد قالت غير ذلك وكما تقول العرب ... وجميع التنوين يثبت في الاسماء
الا ما ذكرت لك ... ذلك قولك هذا زيد ابن اخيك وزيد الطويل وزيد بن عمرك وما جرى مجراه فلم يحذف لان ... اسم
الاب الذي هو على الاختيار في ذلك كالتنوين لانه لم يكثره ويحذف التنوين لالتقاء الساكنين وليس ذلك
المختار يجاز كجواز ما روي ... قل هو الله احد الله الصمد ◦ فانشد في ذلك

لو كنت من هاشم او من بني اسد ◦ او عبد شمس او اصحاب اللوى الصيد
او من بني نوفل ... ◦ او من بني خلف الخضر الجلاعيد — وقال آخر
لتجدني بالامير برا ◦ وبالقناة مدعسا مكرا ◦ اذا غطيف السلمي فرا

وقولهم هذا زيد ابن عمرك وزيد بن عمرك القياس فيه التنوين وهو الاختيار لان زيدك وعمرك ليسا الاسم العلم فانما تعرفا

باضافتهما الى الكاف بعد ان كان اسمهما زيدا وعمرا فان زيدك بمنزلة ابن اخيك فلو قلت مررت بزيد بن عمرو لم تجعله نعتا ولكن جعلته بدلا لان النون انما هو من الصفة اكثر ان الصفة والموصوف كشيء واحد واذا قلت زيد بن عمرو فجعلت زيدا مبتدأ وجعلت ابن عمرو خبرا فالاجلال بين النعت والخبر ان الاخبار تتم بان الخبر منفصل من المبتدأ وقد تم الكلام به واما اكون خبرا اذا خاطبت من لا يدري ايهما ابن عمرو ام ابن عمير واردت اعلامه نسب زيد من ابيه وهو لا يعرفه واما قوله عز وجل وقالت اليهود عزير ابن الله فقد اختلف الناس في ترك تنوين عزير وتركه بتنوينه فالناس تنون لانه اخبر ولم يجعله نعتا لان عزيرا لم يكن مشهورا ولا ابن خبر واما من ترك التنوين فله في ذلك وجهان احدهما ان جعله صفة ولم يصرفه جعل الاخير هو المبتدأ فيكون بمنزلة قولك ابن الله معبودنا او عزير ابن الله مرسلنا او نحو هذا من التقدير والوجه الثاني ان يكون حذف التنوين لالتقاء الساكنين كما كان في الايات آنفا والوجه الثالث وهو عندي اجودها ان يكون عزير اسما اعجميا مع الصرف للعجمة وتعرف هذا زيد بن عمرو بن بكر وبنوه وابو عمرو ايضا فهو لا يتم الكلام

باب الحروف التي تدخل على الفعل وتخفيفه

اعلم ان كل شيء دخلته الخفيفة فقد دخله الثقيلة كما ان كل شيء دخله الفعلة دخله الخفة وذلك قولك اخليل انهما توكدان كما انهما تكونان فعلا اذا اجبت بالخفيفة فانت توكد واذا اجبت بالفعلة فانما توكد وهاتان واضعتا شاء الله وهما واضعتاها من يفعل فمن واضعها الفعل الذي للامر والنهي وذلك قولك لا تفعلا ذاك وانصرن زيدا فمن ثم دخلت الفعلة واذا خففت فلك ان تفعلا ذاك ولا تضربا زيدا ومن واضعها الذي يجيء للذي دخلته لام القسم فقد يكون ان يفارقه الخفيفة او الفعلة لزمه ذلك كما زمت اللام في القسم وقد بيناه كله في بابه واما الامر والنهي فان شئت ادخلت فيه النون وان شئت لم تدخل الا انه ليس ههنا ما في واذ وذلك قولك افعلان ذاك وليفعلان ذاك وانصرن زيدا وان خففت قلت لتفعلن وليفعلن ذاك فمما جاء فيه النون في كتاب الله عز وجل قوله عز وجل ذكره ولا تتبعان سبيل الذين لا يعلمون وكذلك قوله عز وجل ذكره ليسجنن وليكونن من الصاغرين وليكونن من الخاسئين واما الخفيفة فقول الشاعر

فاياك والمثنات لا تقربنها ... ولا تعبد الشيطان والله فاعبدا

فالاولى تشبه والاخرى خفيفة

فلا تقربنها نون تثقيل وكد ... وقف عليها بالاليف

تعلما فان العلم للسمح سلم ... فقصد بذي رشد ولا تك مائلا

فهذه الخفيفة

اباناب لا تعلقنك رماحنا ... اباناب واقعد وعز ضنك سالم

فهذه الخفيفة

لا غرو ان كان لي اصحاب ... كان ابكارا بغاث ذو ادر

فهذه الخفيفة

فلئن لقيتك خاليين لتعلمن ... ايي وايك فارس الاحزاب

فهذه الخفيفة

والذئاب بسهرة الاشرو الذي ... لا تكسنان بها ليلة صائمة

فهذه الخفيفة

للفاسقين بني لبينة صافنة ... تحت العجاج وفي اللبان تؤام

فهذه الخفيفة

سامر وسوا والى المجد والعلى ... وذا دون ما يعلى وفيك تزيد

فهذه الخفيفة

فمن كان ميالا على ذي قرابة ... فاني ورب الراقصات ازيدها

فهذه الخفيفة

كما تفعل اذا قلت لا تضربن زيدا وهن واضعها الافعال غير المواجهة التي تكون بعد حروف الاستفهام وذلك لانك تريد اعجلني اذا استفهمت وهي فعال غير واجبة فصارت بمنزلة افعال الامر والنهي فان شئت اثبت النون وان شئت تركت كما فعلت ذلك في الامر والنهي وذلك قولك هل تفعلن وانصرن ذاك وهل تكسنن وانظرن بني تفعلن وكذلك جميع حروف الاستفهام

هل تعلمن ازديا في البلاد ... من حذر الموت ان يأتين

فهذه الخفيفة

قال هل علي ويحك ان ... ساعيا حتى ترى كيف نفعلا

فهذه الخفيفة

وقال اقعد لكع بدحتى نبيلا ... هل تحملن ان لئيما حملا

فهذه الخفيفة

وقال هل لك يا تافي الى ان تقولن لي اهيا فاقرب لانك تعرض وكانك قلت هل تقولن لي اهيا لانك تعرض وقد يتأخر حروف الاستفهام وذلك قولك انصرن زيدا هل تضربن وانما هذا في الامر والنهي واما ما هذه فانما هي للذي فترا فيما مضى وليس هو ايضا من حروف الجزاء اذا اوقعت بينها وبين الفعل ما للتوكيد وذلك قولك اما انت منطلقا انطلق معنا وانما دخلت ما للتوكيد لانك لما اسقطت النون اخرجتها عن شبه ان ولم تشبهها بما ولا بلم ولا بلن ولا بشيء من حروف الجزاء فلما اسقطت النون ضعفت فاحتاجت الى ما توكيدا لها وقد يجوز ان تقول ان ما هذه ادخلت توكيدا لان ان تشبه بما ولا بلم ولا بلن ولا بشيء من حروف الجزاء فلما اسقطت النون ضعفت فاحتاجت الى ما توكيدا لها وقد يجوز ان تقول ان ما هذه ادخلت توكيدا لان ان تشبه بما ولا بلم ولا بلن ولا بشيء من حروف الجزاء فلما اسقطت النون ضعفت فاحتاجت الى ما توكيدا لها وقد يجوز ان تقول ان ما هذه ادخلت توكيدا لان ان تشبه بما ولا بلم ولا بلن ولا بشيء من حروف الجزاء فلما اسقطت النون ضعفت فاحتاجت الى ما توكيدا لها

باب ما يجوز في الشعر من الزيادة والحذف

اعلم ان الشاعر يضطر فيزيد في الكلام ما ليس منه ويحذف منه ما هو منه ويقدم ويؤخر ويغير الكلام عن وجهه ليقيم وزن شعره فمن ذلك قول الشاعر

بسم الذي في كل سورة اسمه ... قد اتى فليس يحتوي بسمائه

فزاد في

وقال

فيها اثنتا عشرة قرارة معطكه ... وبينها اسفل منه فرارة

وقال

من عنقفق يهماء فليس بآنيه ... ابدا وقد مضت فيه سانيه

وقال

تحسبه اذا هطل تاما بعملا ... شيحا على خرسية معممها

شبه بالجزاء حيث كان مجزوما وكان غير واجب من هذا لا يجوز الا في اضطرار وفي الجزاء اذا وقع ولم يقع ويقولون اضمت المالم يفعل لان داعلت فصار كقولك لا يفعل كان قولك الخبر لما ضم نعوا فعل وهو لا يزيد الا ايقاعا والجواب وسن وواضعها افعال غير واجب اذا وقع ولكن جعل بما يلغز به وانما كان ذلك ليكان ما وتصديق ذلك قولهم من يسمع يخل سمعه ومثل من عصى يأسف على ما فاته وقد ايضا سئل الخبر بالم ما تحدثه

وقالوا ابعض ما ارى انك فما هنا يسر لتناقض الجزاء ويجوز للمضطر ان تفعل ذاكه شبهوه بالتي بعد حروف الاستفهام لانها ليست مجزومة والتي في القسم مرفوعة فاشبهتها لهذه الاشياء فجعلت بمنزلتها حين ارتفعت

وقال الشاعر

ورعم ليتسل ابنهم بقولون ربما بقول دال لا يفعل خير واجب ولا يقع بعد هذه الحروف الا واجب فاشبهت عندهم لام القسم وان شئت لم تضم النون في هذا الضرورة وهو اكثر واجود وليس هذا من القسم لان اللام انما لزمت اليمين كما لزمت النون اللام وليست مع القسم بمنزلة حرف واحد ولو لم تلزم اللام اليمين لم يجز ان تدخل النون في الفعل بعد درت ولا شبه ذا الشعر مثل قولك لعمرك لافعلن ذاك لانها شبهت ان يكون جوابا واذا كان ذلك لزمت النون هذا الجواب لان ما وقعت بمنزلة حرف تحوقد وسوف وما وحسن بمنزلة اي واللام ليست مع القسم بمنزلة حرف واحد ولهذا كانت التي تدخل لما يستقبل لا تدخل معها على الفعل الا وهي منفية كما تنفي ما التي لا تدخل الا على فعل مستقبل

قال المفسر

اعلم ان النون الخفيفة لا تدخل الا على الفعل المستقبل والفعل المستقبل فيها على ثلثة اقسام قسم يلزم دخول النون فيه وقسم يجوز دخولها فيه وحذوفها عنه وقسم لا تدخل فيه الا بضرورة فاما القسم الذي يلزم النون فيه فهو ان يكون الفعل اذا قبله اللام جوابا للقسم كقولك والله لاضربن زيدا او ليس زيدا ولا يجوز والله لا اضرب زيدا واما لزوم النون للام التي هي خبر ان لغير قسم نحو قول اللئيم ليحزنني ان يقوم ويقعد فالنون لازمة لان ما بعد اللام لا يكون الا مستقبلا ولا يجوز ان يقول ان زيدا ليقوم ويقعد ولا يجوز ان يكون الحال هنا لان اللام لا تدخل على الحال وانما تدخل على ما يستقبل فصار بمنزلة الفعل الذي لا لام فيه كقولك زيد يقوم ويقعد وقد تدخل بعد هذه اللام علامة الاستقبال وهو السين وسوف كما تدخل على الا لام فيه كقولك ان زيدا سوف يقوم وليسيقومن واذا قلت ان زيدا ليقومن وليقعدن كان هذا جوابا لليمين ولم يكن الا لازما لا يجوز ان تقول ان زيدا ليقعد الا ان كما جاز ان تقول ان زيدا ليطلق الا ان فكان دخول النون كزمام مع اللام للفصل واما ما يجوز دخول النون فيه للتوكيد وحذوفها عنه فالامر والنهي والاستفهام كقولك اضربن زيدا واضربن زيدا او لا تضربن زيدا ولا تضربن زيدا وهل تضربن زيدا وهل تضربن زيدا وان شئت لم تدخلها ثم من ذلك واما ما لا تدخل فيه النون لاستقبال فالخبر وذلك قولك ان زيدا ليقوم وان شئت لم تدخل اللام وقد يجوز للمضطر ان تحذف النون كما حذفت من ما بعد لا النافية وجواب اليمين اذا كان الفعل فيه مرفوعا يلزم في الاستفهام والامر والنهي واما جحدها فلن لا يجوز فيها الباب وقد جاء فيه النون كما قال الله عز وجل ولا تتبعان سبيل الذين لا يعلمون وكما تقول ان في فاعل ذاك لشيئا الا ان يشاء الله وقد ينهى فقول لا تفعلن ذاك

وقال الاعشى

فلا تقربنها نون تثقيل وكد ... وقف عليها بالاليف

وقال زهير

تعلما فان العلم للسمح سلم ... فقصد بذي رشد ولا تك مائلا

فهذه الخفيفة

اباناب لا تعلقنك رماحنا ... اباناب واقعد وعز ضنك سالم

وهو كثير في الشعر وقد جاء في جواب اليمين قول النابغة الجعدي

فمن كلم يثأر بأم ابن قوبر ... فاني وورد الراقصات لاشئوا

فهذه الخفيفة ولو نقل لقال لاشئونّ

وقال الشنفرى الازدي

تسامر وسورا الى المجد والعلى ... وذا دون ما يعلى وفيك تزيد

ودخول هذه النون في كل موضع دخلت فيه للاشتقاق لانك تدخل على فعل الحال وهو الاصل وتدخلها على الامر والنهي للتوكيد والاشتقاق ومتابعة للامر والنهي لانه غير واجب فيه معنى الامر كما قلت فاما تقعدن كذا فاكتفى بما عن ان تقول كذا فاكتفى بما عن ان تقول ان تقعد كذا وكذا ومن ثم لم تكن في الجحد لانك لا تقول ما كان ليقعد فلما لم يكن في الجحد لم يكن في الاستفهام بمنزلة الامر والنهي لان معنى قولك اذاك ان تفعلن وكذلك جميع حروف الاستفهام

وقال الاعشى

هل تعلمن ازديا في البلاد ... من حذر الموت ان يأتين

وقال الحرث بن حلزة

قاتل عمرا وهل عدا عمرا ... ناقل عن عهوده فهل تنجو

سامر وسورا الى المجد والعلى ... وذا دون ما يعلى وفيك تزيد

فهذه الخفيفة

اباناب لا تعلقنك رماحنا ... اباناب واقعد وعز ضنك سالم

وهو كثير في الشعر وقد جاء في جواب اليمين قول النابغة الجعدي

فمن كلم يثأر بأم ابن قوبر ... فاني وورد الراقصات لاشئوا

فهذه الخفيفة ولو نقل لقال لاشئونّ

وقال الشنفرى الازدي

تسامر وسورا الى المجد والعلى ... وذا دون ما يعلى وفيك تزيد

ودخول هذه النون في كل موضع دخلت فيه للاشتقاق لانك تدخل على فعل الحال وهو الاصل وتدخلها على الامر والنهي للتوكيد والاشتقاق ومتابعة للامر والنهي لانه غير واجب فيه معنى الامر كما قلت فاما تقعدن كذا فاكتفى بما عن ان تقول كذا فاكتفى بما عن ان تقول ان تقعد كذا وكذا ومن ثم لم تكن في الجحد لانك لا تقول ما كان ليقعد فلما لم يكن في الجحد لم يكن في الاستفهام بمنزلة الامر والنهي لان معنى قولك اذاك ان تفعلن وكذلك جميع حروف الاستفهام

وقال الاعشى

هل تعلمن ازديا في البلاد ... من حذر الموت ان يأتين

وقال الحرث بن حلزة

قاتل عمرا وهل عدا عمرا ... ناقل عن عهوده فهل تنجو

وزعم يونس أنك تقول فلا تقولنّ وألا تقولنّ وهذا أقرب لأنك تعرض فكأنك قلت افعل لأنه استفهام فيه معنى العرض
ومثل ذلك لولا يقولنّ ذاك لأنك تعرض فصار بمنزلة الأمر والنهي لأنه استدعاء كما يستدعي الأمر وقد تقدم الكلام ومواضع
حروف الاستفهام والأمر والنهي بالجزاء بما أغنى عن إعادته ومن مواضع النون إذا دخلت ما على حروف الجزاء ولا
تدخل للتوكيد فشبهوها باللام التي في لتفعلنّ إلا أن اللام يلزمها النون وأنت مخيّر في المجازاة وذلك قولك إمّا
تأتينّي آتك وأيّهم ما يقولنّ ذاك تجزه وتصديق ذلك قوله وإمّا تعرضنّ عنهم ابتغاء رحمة من ربك وقال فإمّا ترينّ من البشر
أحدا وقد تدخل النون بغير ما في الجزاء وذلك قليل في الشعر شبهوه بالجزاء حيث كان مجزوما غير واجب وقال الشاعر

نبتّم نبات الخيزرانيّ في الثرى * حديثا متى ما يأتك الخير ينفعا

الشاهد فيه ينفعا وهو جواب ولم يكن كافة وقال ابن الخرع * فمهما تشأ منه فزارة تعطكم * ومهما تشأ منه فزارة تمنعا
وقال آخر * من نثقفن منهم فليس بآيب * أبدا وقتل بني قتيبة شافي * وقد يقولون على ما تقدم حيث
كانت جازمة تشبيها بالنفي والجزاء كقول الشاعر * يحسبه الجاهل ما لم يعلما * شيخا على كرسيه معمما
وقد يقولون أقسمت لمّا لم تفعلنّ لأن هذا طلب فصار كالأمر والنهي كأنه قال لتفعلنّ وقد أدخلوها في أشياء تقاربت
مستقبلة في الخبر قبلها ما زائدة وهو قولهم بجهد ما تبلغنّ وبعين ما أرينّك ومثل من أمثال العرب في عضة
ما ينبتنّ شكيرها وقولهم في مثل آخر بألم ما تختننّه وقالوا أيضا بعين ما أرينّك فشبهوا دخول ما هنا في الأشياء
بدخولها في الجزاء وجعلوا قولهم بجهد ما تبلغنّ لما كان لا يبلغه إلا بجهد صار كأنه غير واجب لا يبلغ على كل حال وكذا بألم
ما تختننّه لا يختن إلا بالألم وهذا المثل يضرب لمن طلب أمرا لا يناله إلا بمشقة وقوله في عضة ما ينبتنّ شكيرها
يضرب مثلا لما كان له أصل وأمارة تدل على كون شيء آخر وقوله بعين ما أرينّك كأنه يقول أتحقق الذي أراه
فيك ولا شك فيه فهو توكيد ودخلت لأجل التوكيد في هذه الأشياء فشبهت باللام وقد تدخل في الضرورة وليس معها
لام [illegible] ربما أوفيت في علم * ترفعن ثوبي شمالات * وإنما حسن هذا لأن قد
يليها ربّ وترفعن من تمامها وزعم يونس أنهم يقولون ربما يقولنّ ذاك وكثر ما يقولنّ ذاك لأنه فعل
غير واجب ما لا يقع لا تقول ربّ تقولن ولا كثر تقولن فأشبهت عندهم لام القسم فجاز دخول النون وليس
بمنزلتها في القسم لأن اللام إنما لزمت اليمين ولا يجوز اطّراحها ولزمت النون اللام للعلة التي ذكرناها من الفصل
فلم يشبهوها لأن اللام إنما لزمت اليمين كما لزمت النون اللام وليست مع القسم بمنزلة حرف واحد ولو
لزم اللام لالتبس النفي إذا حلفت لا يفعل ومما يجيء لتسهيل الفعل بعد ربّ ولا يشبه ذا القسم ومثل ذلك حيثما
تكوننّ آتك لأنها سهلت الفعل أن يكون مجازاة وإنما كان ترك النون في هذا أجود لأن ما وربّ بمنزلة حرف نحو قد وسوف
وما وحيث بمنزلة أين واللام ليست مع القسم بمنزلة حرف واحد ليست كالتي في بألم ما تختننّه لأنها ليست مع ما قبلها
بمنزلة حرف واحد ولأن اللام لا تسقط كما تسقط ما من هذا إن شئت أما قوله ثم ما يجيء يسهل الفعل بعد ربّ
يريد أن ربّ لا يليها الفعل فإذا دخلت ما وليها الفعل وكذلك حيث لا يجازى بها فإذا دخلت عليها ما جوزي
بها وإنما يريد بذلك الفرق بين ربما وكثر ما وبين لام القسم لأن لام القسم يلزم فيها النون وربما لا يلزم
بعدها النون ومعنى قوله واللام ليست مع القسم بحرف واحد إلى آخر الباب يعني أن لام القسم ليست كما في
ربّما لأن ما وربّ شيء واحد ولا في كـ بألم ما تختننّه لأن ما بعد بألم زائدة تقع واللام لازمة للفعل منفصلة من القسم

هذا باب [illegible] النون الخفيفة والثقيلة

اعلم أن فعل الواحد إذا كان مجزوما فلحقته الخفيفة أو الثقيلة حركت المجزوم وهو الحرف
الذي أسكنت للجزم لأن الخفيفة ساكنة والثقيلة نونان الأولى منهما ساكنة والحركة فتحة لم
يكسروا فيلتبس المذكر بالمؤنث ولم يضموا فيلتبس الواحد بالجميع وذلك قولك اعلمنّ ذاك وأكرمنّ
زيدا وإمّا تكرمنّه أكرمه وإذا كان فعل الواحد مرفوعا ثم لحقته النون صيّرت الحرف المرفوع
مفتوحا لئلا يلتبس الواحد بالجميع وذلك قولك هل تفعلنّ ذاك وهل تخرجنّ يا زيد وإذا كان
فعل الاثنين مرفوعا فأدخلت النون الثقيلة حذفت نون الاثنين لاجتماع النونات ولم تحذف
الألف لسكون النون لأن الألف تكون قبل الساكن المدغم ولو أذهبتها لم يعلم أنك تريد الاثنين ولم
تكن الخفيفة ههنا لأنها ساكنة ليست مدغمة ولا تثبت مع الألف ولا يجوز حذف الألف فيلتبس
بالواحد وإذا كان فعل الجميع مرفوعا ثم أدخلت فيه النون الخفيفة أو الثقيلة حذفت نون الرفع
وذلك قولك لتفعلنّ ذاك ولتذهبنّ لأنه اجتمعت فيه ثلاث نونات فحذفوها استثقالا وتقول
هل تفعلنّ ذاك تحذف نون الرفع لأنك ضاعفت النون وهم يستثقلون التضعيف فحذفوها
إذ كانت تحذف وهم في هذا الموضع أشد استثقالا للنونات وقد حذفوها فيما هو أشد من ذا بلغنا
أن بعض القراء قرأ أتحاجوني وكان يقرأ فبم تبشرون وهي قراءة أهل المدينة وذلك لأنهم
استثقلوا التضعيف قال عمرو بن معديكرب * تراه كالثغام يعلّ مسكا * يسوء الفاليات إذا فليني *
واعلم أن الخفيفة والثقيلة إذا جاءت بعد علامة إضمار تسقط إذا كانت بعدها
ألف خفيفة أو ألف ولام فإنها تسقط لمجامع النون الخفيفة والثقيلة وإنما سقطت لأنها
إذا لم تحرك حذفت فتحذف لئلا يلتقي ساكنان وذلك قولك للمرأة اضربنّ زيدا ولتكرمنّ عمرا
تحذف الياء لما ذكرت لك وتضربنّ زيدا ولتكرمنّ عمرا لأن نون الرفع تذهب فتبقى كالياء في
ارمي وأكرمي ومن ذلك قولك للجميع اضربنّ زيدا وأكرمنّ عمرا ولتكرمنّ بشرا لأن نون الرفع
تذهب فتبقى كاركبوا واضربوا وأكرموا وإذا جاءت بعد علامة مضمر تحرك للألف الخفيفة أو
للألف واللام حركت لها وكانت الحركة هي الحركة التي تكون إذا جاءت الألف الخفيفة أو
الألف واللام لأن علة حركتها ههنا العلة التي ذكرناها ثم وهي علة التقاء الساكنين وذلك قولك
ارضونّ زيدا واخشونّ زيدا واخشينّ زيدا وارضينّ زيدا فصارت الحركة هي الحركة التي تكون
إذا جاءت الألف واللام أو الألف الخفيفة * قال المفسّر *
أمّا فعل الواحد المذكر فإنّ ما قبل النون فيه مفتوح خفيفة وثقيلة وسواء كان الفعل في موضع جزم أو في
موضع رفع كقولك في الجزم لا تضربنّ زيدا ولا تضربنْ زيدا وإنّما فتحوا لأن النون الخفيفة ساكنة والشديدة
نونان الأولى منهما ساكنة فاجتمع ساكنان الحرف المجزوم والنون الساكنة فكرهوا ضمها وكسرها لأنها إن كسرت
التبس بفعل المؤنث كقولك لا تضربنّ زيدا وإن ضمت التبس بالجمع كقولك للجماعة لا تضربنّ زيدا وأما الرفع فقولك
هل تضربنّ زيدا ووالله لتضربنّ زيدا والعلة فيه كالعلة في المجزوم لأنهم لو تركوا الضمة لالتبس بفعل الجماعة فأبطلوا
الإعراب في الرفع كما أبطلوه في الجزم ثم فتحوا لاجتماع الساكنين وتقول في الاثنين إذا أدخلت النون الشديدة
اضربانّ زيدا ولا تضربانّ زيدا كما قال عز وجل ولا تتبعانّ سبيل الذين فإن قال قائل فهلا حذفوا الألف لاجتماع
الساكنين هي والنون الساكنة بعدها كما حذفوا الواو في لا تضربنّ والياء في لا تضربنّ والأصل لا تضربوا ولا تضربي
قيل له لو حذفوا الألف لزم أن يقال لا تضربنّ يا زيدان فيشبه فعل الواحد المذكر فاجتنبوا اللبس وأثبتوا
الألف وشبهوها بدابّة لأن النون المشددة بعد الألف كالباء المشددة بعد الألف في دابّة فإذا كان في موضع رفع
في تثنية أو جمع أو فعل مؤنث حذفت النون التي هي علامة الرفع لبطلان الإعراب مع دخول نون التوكيد ولأن فعل
الواحد المذكر إذا دخلت عليه النون وانفتح ما قبلها بني الفعل على الفتح كأنه فعل منصوب والفعل المنصوب
لا يدخل عليه النون التي هي علامة الرفع ومن أجل اجتماع النونات أيضا لأنك لو أثبت النون التي هي للإعراب لقلت هل
تضربوننّ زيدا فيجتمع ثلاث نونات فحذفوها استثقالا لأنهم أسقطوا الواو في الجمع لاجتماع
الساكنين وأسقطوا الياء في المؤنث لذلك فقالوا هل تضربنّ زيدا يا هند والحجة لسيبويه في استثقال النونات
أنهم قد حذفوا فيما هو أشد من ذا بلغنا أن بعض القراء قرأ أتحاجوني وكان يقرأ فبم تبشرون وهي قراءة
أهل المدينة لأنهم استثقلوا التضعيف وقال عمرو بن معديكرب * تراه كالثغام يعلّ مسكا * يسوء الفاليات
إذا فليني * والأصل أتحاجونني وفبم تبشرونني وإذا فلينني فأسقط إحدى النونين فإذا كان للاثنين فهي أثقل
وينبغي أن تكون النون المحذوفة النون التي مع الياء لأن النون الأولى في فلينني هي ضمير الفاعلات والنون الثانية
لا يخل سقوطها بالكلام والنون الأولى في أتحاجونني وتبشرونني للرفع فإسقاط الثانية أولى وإنما تسقط لدخول
النون الواو المضموم ما قبلها والياء المكسور ما قبلها كما تسقط من الواو والياء إذا لقيهما ما فيه ألف الوصل
أو الألف واللام كقولك اضرب ابن زيد تسقط الواو في اللفظ واضرب ابن زيد يا هند فتسقط الياء واضربوا القوم
واضربي القوم وإن كان الواو والياء مفتوحا ما قبلهما لم تسقط لدخول النون وحركتهما لاجتماع الساكنين كما
تحركهما إذا كان بعدهما ألف وصل والألف واللام تقول إذا أدخلت النون على ارضوا واخشوا وارضي
واخشي ارضونّ واخشونّ زيدا وارضينّ زيدا واخشينّ زيدا كما تقول اخشوا القوم واخشوا ابن زيد
وارضي القوم وارضي ابن زيد * قال المازني * فإن قال لك قائل هلّا رددتم الساكن الذاهب في اخشوا واخشي حين
حركت الواو والياء في اخشونّ واخشينّ والساكن الذاهب كان ألف اخشى إنما سقطت لسكونها وسكون الواو والياء
في اخشوا واخشي وإذا حركت الواو والياء رددتموها كما قلتم قولا فأسقطتم الواو لاجتماع الساكنين فإذا قيل قولنّ رددت
الواو لما تحركت اللام فأجاب بأن اللام في قولنّ أصلها الحركة فإذا تحركت فكأنها في الأصل متحركة فرددنا الواو من
أجل ذلك وليست الواو في الجمع والياء في التأنيث متحركتين في الأصل وإنما حركتا لاجتماع الساكنين فكان الحركة فيهما
عارضة فعورض هذا الجواب بأنا نقول قل الحق فتحرك اللام ولا نرد الواو وأقول إن في هذه المعارضة إنها تسقط لأن
الساكن في قل الحق من كلمة أخرى وليس بلازم للام فلأن التقاء الساكنين في كل حال يجوز أن يوقف عليها ثم يبتدأ ما بعدها

هذا باب الوقف عند النون الخفيفة

اعلم أنه إذا كان الحرف الذي قبلها مفتوحا ثم وقفت جعلت مكانها ألفا كما فعلت ذلك في الأسماء المنصوبة
حين وقفت وذلك لأن النون الخفيفة والتنوين من موضع واحد وهما حرفان زائدان والنون الخفيفة

ساكنة كما أن التنوين ساكن وهي علامة توكيد كما أن التنوين علامة للتمكن فلما كانت كذلك أجريت مجراها في الوقف وذلك قولك اضربا اذا أمرت الواحد وأردت الخفيفة وهذا تفسير الخليل

قال المفسر اعلم انك اذا وقفت عليها في فعل الواحد المذكر قلبتها ألفا لانفتاح ما قبلها فصارت بمنزلة التنوين في الاسم المنصوب وذلك قولك اضربا وقوما اذا وقفت كما تقول رأيت زيدا وضربت بكرا وليس بينها وبين التنوين في الاسم فرق لانهما زائدان وقبلهما مفتوح وهما نونان وليست احداهما من حروف الاصل كالنون في عشرين وتثنيتهن … الاسم بجعفر واذا وقفت على النون الخفيفة وقبلها ضمة او كسرة فقد سقط بعد الضمة واو الجمع لاجتماع الساكنين فاذا وقفت عليها لم تبدل منها عند سيبويه والخليل وذلك انا انما ابدلنا الالف منها اذا كان قبلها فتحة تشبيها بالاسم المنصوب المنون اذا وقفنا عليه فاذا كان قبلها ضمة او كسرة فالاسم المضموم او المكسور اذا كانا منونين لم تبدل جلة العرب من التنوين شيئا في الوقف كقولك جاءني زيد ومررت بزيد وهو لغة أهل الحجاز وعليها القراءة فلما لم تبدل من التنوين في المرفوع والمجرور المنون في الوقف كان لم يبدل من الخفيفة في الفعل ابعد من البدل في الوقف لانها اضعف وذلك قولك اضربن زيدا يا رجال واضربن زيدا يا هند اذا تقول اضربوا واضربي لانك حذفت النون واحتجت ان ترد ما سقط من اجلها لاجتماع الساكنين وهو واو الجمع وياء المؤنث قال سيبويه وهو يريد المعنى الذي ذكرته واذا وقفت عندها وقد ذهبت علامة الاضمار التي تذهب اذا كان بعدها الف خفيفة او الف ولام رددتها كما ترد الالف … كما ترى اذا سكت وذلك قولك للمرأة وانت تريد الخفيفة اضربي وللجميع اضربوا وارموا وللمرأة ارمي واغزي فهذا تفسير الخليل وهو قول العرب ويونس وقال الخليل اذا كان ما قبلها مكسورا او مضموما ثم وقفت عندها لم تجعل عندها واوا ولا ياء وذلك قولك للمرأة وانت تريد الخفيفة اخشي وللجميع وانت تريد النون اخشوا فلا تجعلها بمنزلة التنوين واذا كان ما قبله مجرورا او مرفوعا واما يونس فيقول اخشيي واخشوو … فالواو والياء بدل من النون الخفيفة من اجل الضمة والكسرة فقال الخليل لا أرى ذلك الا على قول من قال هذا عمرو ومررت بعمري قال المفسر

اما قوله وقد ذهبت علامة الاضمار يعني واو الجماعة في اضربن وياء المؤنث في اضربن وقوله التي تذهب اذا كان بعدها الف خفيفة او الف ولام يعني الالف الخفيفة الف وصل في مثل ابن واسم تقول اضربي ابنك واضربوا ابن زيد وفي الالف واللام اضربي الرجل واضربوا الرجل فتسقط الواو والياء في اللفظ لالف الوصل التي بعدها فاذا وقفت عليها عادت الواو والياء اللتين كانتا سقطتا لالف الوصل وكذلك اذا قلت هذا مثنى ووقفت قلت هذا مثنى الالف هي عند سيبويه الالف التي كانت في اصل مثنى وسقطت لسكونها وسكون التنوين فاذا وقفت زال التنوين فعادت الالف وقد اختلف النحويون في الالف التي تكون في كل اسم مقصور منصرف اذا وقفت عليها هل هي الالف التي كانت في اصل المقصور او هي بدل من التنوين فقال سيبويه والخليل ومن ذهب مذهبهما ان الالف الموقوف عليها هي الف الاصل وروي عن المازني وهو قول ابي العباس المبرد ان الالف في مثنى ومعزى ومرمى اذا وقفت عليها هي بدل من التنوين وشبهوا ذلك بقولك رأيت زيدا قال المفسر

والقول ما قال سيبويه وقد حكي … والدليل على ذلك ان التنوين انما يبدل الفا في الوقف اذا كان قبله فتحة يليها التنوين ونحن اذا قلنا مثنى ومعزى فالفتحة قبل الف مثنى ومعزى ثم دخل التنوين فسقطت الالف التي بين الفتحة والتنوين فاذا وقفنا لم يجز ان نبدل من التنوين الفا لان قبلها الفا وليس الشرط المسلم في بدل التنوين الفا ان يكون … على … قولنا انا اذا وقفنا على مثنى وغيره مما يجوز ان نميله كان لنا ان نميلها كقولك هذا فتى ومرمى وغير ذلك وقد … بعض اصحابنا … على مذهب سيبويه بان … التنوين الفا فيجتمع الفان الالف الاصلية والالف البدل من التنوين فسقط الالف التي هي بدل من التنوين لانها زائدة ومن مذهبهم اذا اجتمع حرفان من حروف المد واللين الثاني منهما زائد حذف الزائد كقولك مصطفون … وذلك مذكور في موضعه واذا وقفت على اخشون واخشين فمذهب سيبويه والخليل ان تقول اخشي واخشو لانهما لا يعوضان من النون لضمة ما قبلها او كسرة فاذا حذفوا النون عاد اللفظ كما كان قبل دخولها فقال اخشي واخشو وكان يونس يجعل بدل من النون واوا اذا كان قبلها ضمة وياء اذا كان قبلها كسرة فاذا وقف قال اخشيي فقال الخليل لا أرى ذلك الا على قول من قال هذا عمرو ومررت بعمري اذا وقف عليه وقد … ابو عمرو اهل اليمن يقولون هذا زيدو … قال سيبويه وقول العرب على قول الخليل واذا وقفت عند الخفيفة في فعل مرتفع لجميع رددت النون التي تثبت في الرفع وذلك قولك وانت تريد الخفيفة هل تضربن … هل تضربون … ولا تقل هل تضربوا فتجريها مجرى التي تثبت مع الخفيفة في الثابت(?)

واذا وقفت عند الخفيفة في فعل مرتفع لجميع رددت النون التي تثبت في الرفع وكذلك في المؤنث وذلك قولك هل تضربن زيدا يا رجال وهل تضربن زيدا يا هند فاذا وقفت قلت هل تضربون وهل تضربين فرددت التي من اجل النون لما اسقطت النون لانضمام ما قبلها وانكسارها ولا تقول هل تضربونا ولا هل تضربينا اذا وقفت من الالف انما تنقلب من النون في موضع المنون ولا تقع نون التوكيد بعد نون الرفع لانه لا يجوز ان تقول هل تضربونن زيدا ولا هل تضربينن زيدا ولو جاز ذلك لجاز ان يكون في النون الشديدة لان موقعهما واحد فقلت هل تضربونن زيدا وهل تضربينن زيدا وهذا لا يقوله احد قال سيبويه وينبغي لمن قال بقول يونس في اخشي و… اذا اراد الخفيفة ان يقول هل تضربوا فيجعل الواو مكان الخفيفة كما فعل ذلك في اخشي لان ما قبلها في الوصل مرتفع اذا كان الفعل للجميع ومنكسر اذا كان للمؤنث ولا ترد النون مع ما هو بدل من الخفيفة … فاما ينبغي لمن قال بهذا ان يجريها مجراها في المجزوم وفعل الاثنين المرتفع بمنزلة فعل الجميع المرتفع فاما الثقيلة فلا تتغير في الوقف لانها لا تشبه التنوين واذا كان بعد الخفيفة الف ولام او الف الوصل ذهبت كما تذهب في فعل لالتقاء الساكنين ولم يجعلوها كالتنوين هنا فرقوا بين الاسم والفعل وكان في الاسم اقوى من الفعل واشد تمكنا وينبغي لمن قال بقول يونس في اخشي واخشوا اذا وقف على النون الخفيفة ان يقول هل تضربوا فيجعل الواو مكان النون كما فعل ذلك في اخشي وتسقط نون الرفع اما النون الثقيلة فلا عمل فيها الوقف ولا تغير لها لانها لا تنقلب في الوقف الى غير النون واذا كان بعد النون الخفيفة الف وصل او الف ولام سقطت لم تحرك لاجتماع الساكنين كما يحرك التنوين وذلك قولك يا زيد اضرب الرجل واضرب ابنك وانما سقطت ولم تثبت كثبوت التنوين وتحركه في قولك مررت بزيد الظريف وهذا زيد ابنك لان الاسم اقوى من الفعل واشد تمكنا وان التنوين في الاسم وجب لاجل التمكن وبين تركه في الاسماء المنصرفة فرق … في النون ان شئت جعلتها في الفعل وان شئت تركتها

هذا باب النون الخفيفة والثقيلة في فعل الاثنين وفعل جميع النساء

فاذا ادخلت الثقيلة في فعل الاثنين ثبتت الالف التي قبلها وذلك قولك لا تفعلان ولا تتبعان سبيل الذين لا يعلمون وتقول افعلان ذلك وهل تفعلان ذلك تسقط نون الرفع ههنا كما ذهبت في فعل الجميع وانما ثبتت الالف ههنا في كلامهم لانه قد يكون بعد الالف حرف ساكن اذا كان مدغما وحرف من موضعه وكان الاخر لازما للاول ولم يكن يلحق الاخر بعد استقرار الاول في الكلام وذلك نحو راد ودواب فلذا الا الاخر لم يلحق الاول والاول لم يكن في شيء … ليست بعدها ولكنهما يقعان جميعا وكذلك الثقيلة فهما نونان تقعان معا ليست تلحق الاخرى الاولى بعدما يستقر كلاهما فالخفيفة على حدة والثقيلة على حدة ولان تكون الخفيفة حذف منها المتحرك اشبه لان الثقيلة في الكلام اكثر ولكنا جعلناها على حدة لانها في الوقف كالتنوين فتذهب اذا كان بعدها الف خفيفة او الف ولام كما تذهب لالتقاء الساكنين ما لم يحذف عنه شيء ولو كانت بمنزلة نون لكن وان وكان الذي حذف عنها المتحرك لكانت مثلها في الوقف … الخفيفة والالف واللام فاما النون الثقيلة بمنزلة راء فر وباء قب وطاء قط وليس حرف ساكن في هذا الباب الا بعد الف او حرف لين كالالف وذلك نحو تمود الثوب … وتكون ياء اصيم … الواو والياء لان حركة ما قبلهن منهن كما ان ما قبل الالف مفتوح … الا بعد حرف لين قال المفسر

اما الثقيلة فانها تدخل في فعل الاثنين وجميع النساء فالاثنان كقولك اضربان زيدا وقوله ولا تتبعان سبيل الذين لا يعلمون وهل تفعلان ذلك وتذهب نون الرفع ههنا كما ذهبت في فعل الجميع وانما ثبتت الالف في يذهبان ولا تسقط لاجتماع الساكنين لانها لو سقطت لاشبه فعل الاثنين فعل الواحد … الذي بعد الالف حرف مشدد كجادة ودابة والضالين ويجعل الحرف المشدد كالحرف الواحد المتحرك ويجعل المد في الالف كالعوض من الحركة ولم تسقط الالف لاجتماع الساكنين كما اسقطوا الواو والياء في اضربن زيدا واضربن زيدا يا امرأة ولو قالوا اضربن زيدا واضربن يا امرأة لما كان بخارج عن القياس انهم يقولون تمود الثوب واصيم ومديق في تصغير اصم ومدق غير ان الحرف اولى والخفة فيما لم يشكل واذا اشكل كان الاثبات اولى الا لا تتبعان فاثبتوا الالف لانهم لو حذفوها لاجتماع الساكنين صار لا تتبعن وفي اضربان واضربن لا يقع لبس … نون الرفع مع نون التوكيد لان الواحد هل تضربن مبني على الفتح ونظير الفتح هو النصب المعرب حذف النون كقولك زيد لن يقوم يا هذا والزيدان لن يقوما والزيدون لن يقوموا فصار حذف النون بمنزلة النصب وكذلك يصير حذف النون في المبني بمنزلة الفتح فيه … سيبويه … راد … جعل النون المشددة بمنزلة الدال المشددة في راد فلم تسقط الالف … ولم يكن يلحق الاخر بعد استقرار الاول … لو كان احدى النونين او احدى الدالين من راد … ساكنة بعد الالف ويجب حذف الالف كما … ولو حركت الفا بعد ذلك بساكن … الرجل لم ترد الالف الذاهبة بعد الفاء … في تمود الثوب … القوم … قوله ومن يحاد الله ورسوله والتاء في اصيم ومديق …

في اضربُنَّ واضربِنَّ قبله لان الواو في تودّ وماجرا مجراه منقلبة من الف ماددت فكانها الف في التصغير
اذا حذفت لم يكن قبلها شيء يدل عليها لان ما قبلها مفتوح فلم نجد في ذلك ما الضمة والكسر في اضربُنّ واضربِنّ دليلا
على الواو والياء المحذوفتين وقد اختلف النحويون في ادخال النون الخفيفة على التثنية وجمع المؤنث وكان الخليل
وسيبويه لا يريان ذلك وكان يونس وناس من النحويين يرونه وذلك هو قول الكوفيين والذي احتج به
سيبويه انا لو ادخلنا النون الخفيفة على الاثنين لوجب ان تقول اضربانْ زيدا ولا تضربانْ عمرا فيجتمع حرفان ساكنان
في وصل الكلام الاول من حروف المد واللين والثاني غير مدغم في مثله فلم نر ساكنين اجتمعا في الوصل الا على
ان الاول منهما المد واللين والثاني مدغم في مثله كقولنا دابّة وتمودّ واصيمّ فلم يجز ادخال النون الخفيفة
ولسنا نضطر اليها على صورة نخرج بها عن كلام العرب فان قال قائل فقد نجد ما يوجب اذ غام فيه فنجيز ادخاله
كقولك اضربانّ نعمان واضربانّي النون الاولى من المشددة النون الخفيفة والاخرى نون نعمان والنون التي في قولنا
للمتكلم فقال قائل اجيزوا هذا على هذا الوجه لانها تقع بعد الف وبعدها نون مشددة كما قالوا اشيعان سبيل والتحريك
الحرف المشدد اذا كان بعد الف قيل لا يجوز اضربانْ نعمان ولا اضربانّي على مذهب سيبويه واصحابه لانا لو اجزنا هذا في
اضربانّ نعمان لوجب اجازته في غيره من الاسماء التي لا نون في اولها ويكون الحكم فيها واحدا الا ترى انا نقول هذان
عبد الله فنسقط الف التثنية من عبد للساكن الذي بعدها ولو قال قائل قولوا عبدا الله فاثبتوا الالف لان بعدها
لاما مشددة لقلنا له قد يجوز ان تقول عبدا الواحد وعبدا الكريم ولا يقع بعدها لام مشددة ولا يجب الا الف
وتحذف لاجتماع الساكنين فحمل الباب على طريق واحد وكذلك جعلنا اضربا نعمان باسقاط النون الخفيفة كقولك
اضربا نعمان واضربا داود وما اشبه ذلك ولو جاز ادخال النون في التثنية لكنا نحتاج ان نحذف الف التثنية لاجتماع
الساكنين فيصير الاثنان كالواحد قال سيبويه وقال الخليل اذا اردت الخفيفة في فعل الاثنين كان
بمنزلته اذا لم ترد الخفيفة في فعل الاثنين كان بمنزلته اذا لم ترد الخفيفة في فعل الاثنين في الوصل والوقف
لانه لا يكون بعد الالف حرف ساكن ليس بمدغم ولا تحذف الالف فيلتبس بفعل الواحد والاثنين وذلك
قولك اذا انت لم ترد النون وكذلك لو قلت اضربان واضربا نعمان ولا تردن الخفيفة لانها لا تقع موضع ادغام
فاردد والا انها قد تثبت نعمان والنون خطأ فهذا اذا كان تحذف وقالوا في الوصل والوقف اذا لم تحذف
واكثر تردده وانت لو جعلت هذه النون الى نون ثانية لاعتلت فادغمت وحذفت في قول بعض العرب فاذا
كنت لو تثنيها لم يخلوا من الرد وما الى ما يستثقلون ولو قلت هذا لقلت اضربا نعمان لان النون تدغم في
النون ولو قلت ذا لقلت اضربانّا لانه لا يكون مثل لان ذا موضع لم يمتنع فيه الساكن من التحريك فلا
اذا وقعت بالتحريك كما رددته اخت وثقلت بالادغام ولا تردنه شيئا من هذا الا كما يشتبه الى ما قد ذكر
المحذوف الا ترى انك لو لم تحذف للبس تحذف الالف اذا لم تردها وكذلك لا تردها النون ولو قلت ذا الفتح جاز
في قول بعضهم لان الواو قد ثبتت وبعدها ساكن مدغم ولقلت جيئوا نعمان وفي الوقف رددتها كما لا تردها في
الوصل والوقف فان الواو في نحو ما ذكرنا وذلك انك تقول للجميع جيئون ولا تردها الثقيلة ولا تردها في
الوقف ولا في الوصل ولو ادخلنا النون على الاثنين فاصلها نون اخرى لكانت نعمل في قولك اضربانّي لانهم قد خففوا
من مثل بشّرونّ وقليني على ما تقدم القول فيه وليسوا يضطرون اليه كما اضطروا الى ثلاثة الرفع وجمع المؤنث في قوله
اتحاجونّي ونحو قولك اضربنّي وتضربنّني وقلينّي وما اشبه ذلك ومما قاله سيبويه انه لو جاز ان تقول اضربا نعمان
من اجل الادغام لجاز ان تقول اضربانْ ابا كما وانت تريد اضربانّ ابا كما اذا القيت حركة همزة الاب على النون لان النون
تقع المتحرك بعد الالف وسيبويه يبطل هذا ايضا لان ذا التحرك ليس بلازم كما ان الادغام ليس بلازم ولا يجوز ادخال
النون الخفيفة على الاثنين بوجه ولا سيما في مذهب سيبويه الى ان النون الخفيفة ليست مخففة من الثقيلة وكل
منهما اصل في نفسه لانها لو كانت مخففة من الثقيلة لكانت بمنزلة نون لكن وان المخففتين من لكنّ وانّ وليست كذلك
لان حكمها في الوقف يخالف حكم النون تقول اضربَنْ زيدا واذا وقفت قلت اضربا وتون ان ولكن لا تتغير في الوقف وايضا فان
النون الخفيفة في الفعل اذا لقيها الف وصل سقطت ونون لكن وان لا تسقط فعلم انها غير مخففة من الثقيلة قال الخليل
اذا اردت النون الخفيفة في فعل الاثنين كان بمنزلته اذا لم ترد الخفيفة فقال قائل وكيف يجوز ان يريد النون الخفيفة
وانت لا تجيز دخولها بوجه على فعل الاثنين فان الجواب في ذلك ما ذكره بعض اصحابنا ان رجلا لو كان من عادته ادخال النون
في فعل الواحد والجماعة لضرب مما يوجد من التوكيد اذا امر فاذا عرض امر الاثنين فاراد ذلك التوكيد لم يجد ولفظا الا
الا توكيد وان اراد التوكيد الذي يجري عادته بما قد عرفت يعجز عن اظهار ذلك في هذا الفعل اذ كان لا يجوز ادخاله
فيه لما احتج سيبويه في ابطال ذلك بابطال اضربانّ نعمان بانه لو جاز واضربا نعمان لما وقع التشديد بعد الالف فيما لم
يكن نونا غير نعمان لجاز ان يقول اضربانّ ابنك واضربا نعمان اذا اردت النون الخفيفة وكذلك اذا دخل النون الخفيفة على يد
مفعولين ناموم تحذف الواو التي كانت في جيئوا لاجتماع الساكنين الواو والنون فاذا وصلنا به نون المتكلم
فانا نثبتها فيه النون الخفيفة فلا نردها الواو وان كان بعدها نون مشددة لانها قد سقطت لاجتماع الساكنين

والتشديد غير لازم قال فان اردت الخفيفة في فعل الاثنين المرتفع قلت هل تضربانِ زيدا الا انك
قد اثبت النون الخفيفة وانما اذهبت النون لانها لا تثبت مع نون الرفع فاذا بقيت نون الرفع اثبتت بعدها
النون الخفيفة كما اثبتوا اثبتت نون الرفع في الثقيلة كما ثبتت نون الرفع في فعل الجميع في الوقف وردت
نون الجميع كما رددت ياء اضربي وواو اضربوا حين اسقطت البدل من الخفيفة في الوقف ○ واذا ادخلت الثقيلة
في فعل جميع النساء قلت اضربنانّ يا نسوة ولا تضربنانّ وانا اضربنانّ فانما الف الالف كراهية النونات
فارادوا ان يفصلوا الا التقاءها كما حذفوا نون الجمع للمؤنث ولم يحذفوا نون النساء كراهية ان يلتبس فعلهن
في فعل الواحد وكسرت الثقيلة ههنا لانها بعد الف وهي زائدة فجعلت بمنزلة نون الاثنين حيث كانت زائدة
وهي فاصلة وذلك مفتوح لانهما حرفان الاول منهما ساكن تفتح كما تحرك نون اين ○ فاذا اردت
الخفيفة في فعل جميع النساء قلت في الوقف والوصل اضربنْ زيدا يكون بمنزلته اذا لم ترد الخفيفة وتحذف
الالف التي في قولك اضربنانّ لانها لتشابهن كالقائمة وانما جئت بها كراهية النونات فلما اسقطت النون لم
تجيء بها فتركتها كما اثبت نون الاثنين في الرفع اذا اسقطت النون وذلك لانها لم تكن لتثبت مع نون الجميع
كراهية لالتقائهن ولا بعد الالف كما ثبتت في الاثنين فلما استغنوا عنها تركوا واذا اردنا النون الخفيفة
في فعل الاثنين مرتفع قلت هل تضربانّ زيدا هذه النون نون الرفع ولا يجوز ادخال النون الخفيفة فيه لان
ادخالها يوجب بطلان نون الرفع وقد قلنا انها لا تدخل في الرفع ثابتة واذا ادخلت النون الثقيلة في جميع النساء
قلت اضربنانّ زيدا او هل تضربنانّ يا نسوة والاصل اضربنّ وهل تضربنّ فدخلت النون المشددة فصار اضربننّ وهل
تضربننّ فاستثقلوا اجتماع ثلاث نونات فادخلوا الالف بينها ولا تستثقل هذه النونات ما الحاق واحدة وحكي بسميها
في اني وكاني ولكنني حين قالوا اني ولكني وكاني واما النون الخفيفة فلا يجوز ادخالها في قول الخليل وسيبويه
ومن ذهب مذهبهما لانا لو ادخلنا النون الخفيفة لوجب ان نجعلها في موضع النون المشددة ولو فعلنا ذلك لادخلنا
الفا بين نونين فقلنا اضربنانْ زيدا ولو فعلنا ذلك لوقعت النون الاخيرة ساكنة بعد الف فتصير بمنزلتها في فعل الاثنين
وقد بينا فساد ذلك قال واما يونس وناس من النحويين يقولون اضربانْ واضربنانْ زيدا فهذا
لم تقله العرب وليس له نظير في كلامها لا يقع بعد الالف ساكن الا ان يدغم ويقولون في الوقف اضربا واضربنا
فيمدون وهو قياس قولهم لانها تصير الفا فاذا اجتمعت الفان مدت اخرى واذا وقعت بعد الالف ولام او ف
الف موصولة جعلوها همزة مخففة ونحوها وانما القياس في قولهم ان يقولوا اضرب الرجل كما تقول بغير الخفيفة
اذا كان بعدها الف وصل او الف ولام ذهبت فينبغي لهم ان يذهبوها لما ذهبت لالتقاء الساكنين وانت تريد النون
في الواحد اذا وقفت قلت يا زيد قلت اضرب الرجل لانهم اذا قالوا اضربانْ زيدا فقد جعلوها بمنزلتها في اضربنْ
زيدا فينبغي لهم ان يجروا ما قبلها هذا كما يجري على الواحد واما يونس ومن ذهب مذهبه من النحويين فيدخلون
في التثنية وجمع المؤنث اضربانْ واضربنانْ زيدا وهذا لم تقله العرب وليس له نظير في كلامها لا يقع بعد الف ساكن
الا ان تدغم ويقولون في الوقف اضربا واضربنا فيمدون وهو قياس قولهم لانها تصير الفا فاذا اجتمعت الفان مدت اخرى
وكان ابو عثمان المازني وابو العباس يفسران مذهب يونس كما فسره سيبويه ويقولان انه في الوقت يكون الفين وقال
المازني قياس قولهم ان يبدلوا منها في الوقف الفا فيقولون اضربا واضربنا وكان الزجاج ينكر هذا ويقول لا يمد
الالف الواحدة فقال مدة ما زادت على الالف لان الالف حرف لا يتكرر ولو وقع بعدها مثلها والذي قاله سيبويه
على قياس قول القوم انه يجتمع الفان قال المفسر وليس ينكر وهو ان ذلك المد الذي يزاد بعدها لتطويل الالف الاولى
يرام بها الف اخرى وان لم يكشفها اللفظ كل الانكشاف وقد رأيناهم ينوبون الممدود شعرا من السريع ضربه مفعولان
وحرف الروي منه همزة ساكنة وقبل الروي ردف الف كقول قوم ○ ردي ردي ورد قطاة صماء ○
كدرية اعجبها برد الماء ○ والابيات على اسماء ممدودة
وقوله
○ يتركون من جذالا لقاء ○ يلعقان كجذوع الشناء
فهذه حروف الروي منها همزة وهي تحيى وتخفيفها في الوقف يعسر واذا خففوها لم يكن الا الفا قال سيبويه
على قياس قول القوم ومما يجعلونه اذا لقيت النون بعدها الف التثنية وفي فعل جماعة المؤنث الف ولام او الف موصولة
وجعلوها همزة مخففة ونحوها ثم رد عليهم فقال انما القياس ان يقولوا اضرب الرجل كما تقول بغير النون الخفيفة اذا
كان بعدها الف وصل او الف ولام ذهبت فينبغي لهم ان يذهبوها اذا لم تذهب الالف وانت تريد النون في الواحد كما وقعت
فقلت لهم قلت اضرب الرجل لانهم اذا قالوا اضربانْ زيدا فقد جعلوها بمنزلة اضربنْ زيدا فينبغي لهم ان يحذفوها اذا لقيها
الف وصل كما تحذف النون في اضربنْ اذا لقيتها الف وصل فاذا حذفوها لم يحذفوا الالف التي قبلها ايضا لاجتماع الساكنين
فيبقى كلفظ الاثنين اذا لم يكن فيها نون كقولك اضرب الرجل فاعرف ذلك ان شاء الله

هذا باب ثبات الخفيفة والثقيلة في بنات الياء والواو التي الياء والواو لاماتهن

اعلم ان الياء التي هي لام والواو التي هي لام اذا كانت واحدة فانه اذا جزم ثم الحقت الخفيفة او الثقيلة اخرجتها

كما خرجها اذا جيت بالالف للاثنين لان الحرف حينئذ على تلك الالف وما قبلها مفتوح
كما يفتح ما قبل الالف ◉ وذلك قولك اضربان زيدا واخشين زيدا واغزوان رجلا قال الشاعر

استغفر الله خيرا وارضين به ◉ فينما العسر اذ دارت مياسير

وان كانت الياء والواو غير متحركتين وقبلهن ساكنتين ثم الحقت الخفيفة او النقيلة تحركتا كما تحركتا
بالالف الاثنين والمضيفة الى ذلك كما المضيفة الى الجمع وذلك قولك لا ترضون ولا ترضين ولا ترضن وهذه
ترضين او ترضن وهل تدعون وكذلك كل ياء اجريت مجرى الياء التي من نفس الحرف وكانت في الحرف بحرة
اسكنت وتجنبت جميعا اي مع ما قبلها وتجنبي انتصح قال الشاعر

اعلم ان ما كان لام الفعل منه واوا او ياء او الفا فانه اذا كان واوا او ياء فان ذلك كله يثبت اذا دخل النون
فعل الواحد المذكر لانه ينفتح ما قبلها وهي المفتوحات من حروف العلة في هذا الباب لا تسقط ولا تعتل وصارت
النون كانها للتثنية والنفتاح الواو والياء وقبلها وقبل الالف واوا او ياء قبلها اذا قلت عصوان وعصوين
وفي الفعل دنوا وعوا وغزوا وغزيا واريد ان تغزوا او ترميا وتخشيا فعلى ذلك تقول في النون اوعين او اخشين فاغزوا قال الشاعر

استغفر الله خيرا وارضين به ◉ فينما العسر اذ دارت مياسير

والزايدين هنا سليمين وجعبين وجعبين وهل تجعبين وقد مر جملة هذا الباب فيما ذكرناه قبله

هذا باب ما لا يجوز فيه النون خفيفة ولا ثقيلة

وذلك حروف الين التي للاضمار التي ليست بفعل وذلك نحو انا ونحن وانت وانتما وانتم وانتن والف
اثنين وكذلك الالف التي هي علامة للواحد والاثنين والجميع والذكر والانثى ◉ وزعم الخليل انها لم تحقر انها للتبس
بالاثنين ومعه كذلك الالف التي هي علامة للمضمر ليست بمنزلة رد ورد وارد فان كانت كذلك
فهو هما او هما او هما او هما فاما اياك اياهما اياهم اياهن للتنبيه ولكنهم حذفوا الالف لكثرة استعمالهم هذا
في كلامهم وذلك ما كان موضوعا موضع الفعل وليس بفعل وكان فعلا فاضيا وذكر عليه ما بني عدة فالراء
فقط واحدة وسبعة بين التثنية والجمع فاما ما كان موضوعا موضع الفعل وليس بفعل فهو اياه وعدة وصدة واما ما كان
بعد الاصل وذكر عليه ما سبعة التثنية والجمع وهم حذفوا هم حذفوا لغة اهل الحجاز يقولون للواحد هلم وللاثنين والجمع
والمذكر والمؤنث بلفظ واحد هلم يا رجلان وهلم يا رجال وهلمي يا امرأة وهلممن يا نسوة فان اتصل بها اسم
اظهروا هلم البتة فلم يجمع ولا يدخل على هذا النون لانه خرج عن تصرف الفعل وصار بمنزلة الموضع موضعه واما
من يقول هلممن فانهم يثنون ويجمعون ويؤنثون يقولون هلما يا رجلان وهلموا يا رجال وهلمي يا امرأة وهلممن يا نسوة فهو لاء
يدخلون النون ويقولون هلممن يا زيد ويجرون النون الداخلة عليه بمنا في ردن واصل هذا عندهم هلم لك فحذفوا
في هذا الباب هاهنا لكثرة استعمالهم اياه كما قالوا رد على لغة بني تميم وحذفوا الالف لكثرة استعمالهم اياه
فلم يصرفوا اهل الحجاز لانهم جعلوها مع ها كشيء واحد وصيروا شيوه من التحيين بقولك ان اسلها هاء اراد وا
عليه ام التي تعني فصلة وحدة فوا الهمزة لما جعلوها كشيء واحد وضموا اللام الواقعة عليها حركة الهمزة اذا اتبعتها ما
هذا قولك هذا زيد وهذا ابا هذا فقد دخلت عليها كما تدخل على التخصيص كقولهم هذا فعلت ذلك وهلم امر سبيل التخصيص

هذا باب ما حذفت منه الياء او الواو او النون للاضافة او للجزم فيه

واعلم ان التضعيف ان كون آخر الفعل حرفان من موضع واحد وذلك نحو رددت ورددن ورددت واحمررت
واسعدت وسعادت ومادت واحمارت وذلك اذا اخبرت واحمررت واحمارت واطمأننت فاذا اخرت الحرف الاخير
فالعرب يجمعون على الادغام وذلك جاء في الخليل اولى لانه كان ساكنا موضع واحد فكرهوا ان يرفعوا
اللسان من موضع ثم يعيدوه الى ذلك الموضع الآخر فلما كان هذا عليهم وذلك اراد وا ان يرفعوا ادغموا
لانه حرف واحد وذلك قولهم رد وحر واحمر واحمار واحمر وهو
اشد فاذا كان حرف من هذه الحروف في موضع لا يسكن هذا الادغام فيه فان اهل الحجاز لا يدغمون لانه
يسكن الآخر على حركة ما قبله الذي قبله لانه لا ينتهي ساكنان ◉ وذلك قولك ارددن واحمررن وان شاء
اشاء وان تسعدن تسعدن وكذلك جميع هذه الحروف تقول ارددن الرجل وان تسعدن اليوم
تسعدن يدعو على عاليه ولا يدخلون لان هذا التحرك ليس بلازم لها انما حركوه ههنا لالتقاء الساكنين
فليس الساكن الذي بعده في هذا شيئا عليه كالنون المضيفة والهضبة ◉ فاما تجيء تميم فيجرون الحروف
كما ادغم اذا كان احرفا ساكنا لما ذكرنا من الحرفين فيسكنون الاول ويحركون الآخر لانهما لا يسكنان جميعا
وهو قولك في عضد عضد بكسر ◉ فاذا كان احرف الذي قبل الحرف الاول من الحرفين ساكنا فالحركة
الاول اكثر وان كان ساكنا فالكسر وان كان مضموما ضمة فان كان منصوبا فالفتحة وان كان قبل الالف
المبدلة اخرجه الفتح وسيأتي احد فيها لانه انما اصله ساكن تحرك وانما الحرف ليسكن ما بعده وترد قولك
رد وفر وعض وان ترد ارد انما حركت الاول رددتها على الساكن الذي قبله وصله فتحا لالتقاء ذلك

وَهُوَ أَنَّ مِنْهُمْ مَنْ يُحَرِّكُ الْآخِرَ لِأَنَّهُ لَا يَسْتَقِيمُ أَنْ يَسْكُنَ هُوَ وَالْأَوَّلُ سَاكِنٌ
اعْلَمْ أَنَّ مِنْهُمْ مَنْ يُحَرِّكُ الْآخِرَ كَمَا حَرَّكَ مَا قَبْلَهُ فَإِنْ كَانَ مَفْتُوحًا فَتْحٌ وَإِنْ كَانَ مَضْمُومًا ضَمَّ
وَإِنْ كَانَ مَكْسُورًا كَسَرَ وَذَلِكَ قَوْلُهُمْ رَدَدْ وَعَضَّ وَفِرَّ يَا فَتَى وَاطْمَئِنَّ وَاسْتَعِدَّ وَاحْمَرَّ وَاحْمَارَّ
وَشَاءَ لِأَنَّ قَبْلَهَا فَتْحًا وَالْفَاعِلُ وَاحِدٌ رَدَّا أَنْ يَفْتَحَ وَرَدَّتَا وَلَا تَسْكُمِ اللَّهُ عَنَّا وَمُدَّ بِي إِلَيْكَ وَلَا
يَسْكُكْ اللَّهُ وَلْيَعْصِكُمْ قَالَ الْمُفَسِّرُ اعْلَمْ أَنَّ مِنَ الْعَرَبِ مَنْ يَتْبَعُ الْحَرْفَ الْأَخِيرَ مَا قَبْلَهُ إِذَا أَدْغَمُوا فِي الْجَزْمِ كَمَا لَوْا
تَحْرِكُ الْحَرْفَ الْأَخِيرَ عَلَى مَذْهَبِ فَمِنْهُمْ مَنْ يَتْبَعُ الْحَرْفَ الْأَخِيرَ مَا قَبْلَهُ فَإِنْ كَانَ مَفْتُوحًا فَتَحَهُ
وَإِنْ كَانَ مَضْمُومًا ضَمَّهُ وَإِنْ كَانَ مَكْسُورًا كَسَرَ وَذَلِكَ قَوْلُكَ رَدَّ الْمَضْمُومَ رُدَّ يَا هَذَا وَلَمْ يَرُدَّ زَيْدٌ وَعَلَى هَذَا
قِرَاءَةُ مَنْ قَرَأَ وَإِنْ ضَرَّهُ وَانْفَعُ لَا يَضُرُّكُمْ وَهُوَ فِي مَوْضِعِ جَزْمٍ وَتَقُولُ فِي الْمَكْسُورِ فِرَّ يَا هَذَا وَفِرَّ مَا فِرَّ وَاسْتَوِ
وَاطْمَئِنَّ وَتَقُولُ فِي الْمَفْتُوحِ عَضَّ يَا هَذَا وَإِنْ تَعْضُضْ إِصْبَعَكَ وَإِنْ تَعُدَّ زَيْدًا تَعُدَّ مَعَهُ وَسَلْهُ أَجَرَّ وَاحْمَرَّ وَصَارَّ
زَيْدًا وَمِنْ حَادَّ اللَّهَ يَفُكَّ ذَلِكَ فِيمَا قَبْلَهُ أَلِفٌ لِأَنَّكَ فَتَحْتَ فِيمَا قَبْلَهُ وَالْأَلِفُ جَازَ لِأَنَّ الْفَتْحَةَ مِنْهَا وَلَا يَتَعَذَّرُ ذَلِكَ إِلَّا أَنْ
يَدْخُلَ عَلَيْهَا أَلِفُ التَّنْبِيهِ فَتَضُمَّهَا كَقَوْلِكَ رُدَّا وَفِرَّا وَعُضَّا وَبَاءَ الثَّانِيَةُ فَتَكْسِرُهَا كَقَوْلِكَ رُدِّي وَفِرِّي وَعُضِّي أَوْ وَاوَ
الْجَمَاعَةِ تَضُمُّهَا كَقَوْلِكَ رُدُّوا وَعُضُّوا وَفِرُّوا وَهَذَا لَا خِلَافَ فِيهِ بَيْنَهُمْ ● قَالَ سِيبَوَيْهِ ●
فَإِذَا جَاءَتِ الْهَاءُ وَالْأَلِفُ نَحْوُ الَّذِي يَعْنِي بِهِ قَوْلُكَ رُدَّهَا وَعُضَّهَا وَفِرَّهَا وَاسْتَعِدَّهَا قَالَ وَسَأَلْتُ الْخَلِيلَ
رَحِمَهُ اللَّهُ فَقَالَ إِنَّ الْهَاءَ خَفِيَّةٌ فَكَأَنَّهُمْ قَالُوا رُدَّا وَعُضَّا إِذَا قَالُوا رُدَّهَا وَعُضَّهَا وَإِنَّمَا أَرَادُوا أَنْ يَصِلُوا
بِالْهَاءِ وَلَحِقَهَا قَالَ وَإِذَا كَانَتِ الْهَاءُ مَضْمُومَةً ضَمُّوا كَأَنَّهُمْ قَالُوا رُدُّوا وَعُضُّوا إِذَا قَالُوا رُدُّهُ وَعُضُّهُ
فَإِنْ جَاءَ بِأَلِفِ الْوَصْلِ وَاللَّامِ وَالْأَلِفِ الْخَفِيفَةِ كَسَرْتَ الْأَوَّلَ كَمَا كَانَ الْأَصْلُ مَجِيءُ وَسَأَلَ
بِأَنَّكَ أَيْضًا إِذَا كَانَ مَعَهُ سَاكِنٌ لَا بُدَّ مِنْ تَحْرِيكِهِ لِالْتِقَاءِ السَّاكِنَيْنِ كَسَرْتَ ● وَذَلِكَ قَوْلُكَ اضْرِبِ الرَّجُلَ وَاضْرِبِ ابْنَكَ
فَلَمَّا جَاءَتْ أَلِفُ الْوَصْلِ وَاللَّامُ فَالْأَلِفُ الْخَفِيفَةُ رُدَّتْ إِلَى أَصْلِهَا لِأَنَّ أَصْلَهَا أَنْ تَكُونَ مُتَحَرِّكَةً عَلَى لُغَةِ أَهْلِ
الْحِجَازِ كَانَتَا بِمَنْزِلَةِ الْمُشَدَّدِ عَلَى ذَلِكَ ● وَمِثْلُ ذَلِكَ اسْمٌ وَذَهَبْتُمْ فَمِثْلُ اسْمٍ يَكُونُ فِي قَوْلِ مَنْ قَالَ هَذَا
وَذَهَبْتُمُ الْيَوْمَ لِأَنَّكَ لَمْ تَبْنِ الِاسْمَ عَلَى أَنَّ أَصْلَهُ السُّكُونُ وَلَكِنَّهُ حُذِفَ كَمَا حُذِفَ مِنْ خُذْ وَإِذَا كَانَتِ الْهَاءُ مَضْمُومَةً
ضَمُّوا كَأَنَّهُمْ قَالُوا مُدُّوا وَعُضُّوا إِذَا قَالُوا مُدُّهُ وَعُضُّهُ وَقَدْ يَتَعَيَّرُ أَيْضًا حُكْمُهُ إِذَا جِيءَ بِالْأَلِفِ وَاللَّامِ وَالْأَلِفِ
الْخَفِيفَةِ فَتَكْسِرُ فِي الْمَوْضِعِ الَّذِي لَا تَكْسِرُ فِيهِ إِذَا لَمْ يَكُنْ أَلِفُ كَلَامٍ وَهُوَ قَوْلُهُمْ رُدِّ الرَّجُلَ عُضَّ الطَّرَفَ وَغُضَّ
الْعَوَامَّ وَمَا أَشْبَهَ ذَلِكَ وَإِنَّمَا كَسَرُوا هَذَا عَلَى الْأَصْلِ لِأَنَّ الْأَصْلَ فِي عُضَّ الطَّرَفَ اغْضُضِ الطَّرَفَ وَاغْضُضِ الْعَوَامَّ
فَتَكْسِرُ كَمَا تَكْسِرُ اضْرِبِ الرَّجُلَ وَاضْرِبِ ابْنَكَ وَلَا إِخْلَافَ فِي هَذَا فَكَأَنَّهُمْ إِذَا أَتَوْا بِأَلِفِ الْمَجْزُومِ أَلِفَ وَلَامٍ أَوْ أَلِفٍ خَفِيفَةٍ انْقَلَبُوا
عَلَى لُغَةِ أَهْلِ الْحِجَازِ وَهُوَ الْأَصْلُ وَأَنْتَ فِي هَذَا أَنَّ الَّذِي يَقُولُ رُدَّ وَفِرَّ وَعُضَّ وَكَانَ الْأَصْلُ فِيهِ إِرْدُدْ وَافْرُرْ وَ
اغْضُضْ فَلَمَّا أَرَادُوا الْإِدْغَامَ أَدْغَمُوا الْحَرْفَ الْأَوَّلَ فِي الثَّانِي الَّذِي هُوَ سَاكِنُ الْجَزْمِ أَوِ الْأَمْرِ وَلَمَّا تَحَرَّكَ الْأَوَّلُ عَلَى أَصْلِهِ
فَأَسْقَطُوا أَلِفَ الْوَصْلِ كَمَا يَسْقُطُ إِذَا جُمِعَ سَاكِنَانِ الْحَرْفُ الْمُدْغَمُ وَالْحَرْفُ الَّذِي بَعْدَهُ السَّاكِنُ أَوِ الْأَمْرُ وَاجْتَمَاعُ أَنْ تَحَرَّكَ لَا
لِتَبْقَاءِ سَاكِنَيْنِ فَذَهَبُوا بِهِمْ مَذْهَبَيْنِ مِنْهُمْ مَنْ يَنْقُلُ حَرَكَةَ الْهَاءِ عَلَى الْفَتْحِ كَمَا تَوَالَتْ وَأَيْنَ وَكَيْفَ وَمِنْهُمْ مَنْ أَتْبَعَ كَمَا قَالُوا مُدَّهُ وَمِنْهُمْ
مَنْ كَسَرَ كَمَا قَالُوا أَيْنَ وَحَيْثُ فَإِذَا لَقِيَتِ الْأَلِفُ وَاللَّامُ أَوِ الْأَلِفُ الْمَوْصُولَةُ الَّتِي هِيَ تَنْبِيهٌ بِمَنْزِلَةِ لَامِ التَّعْرِيفِ وَهِيَ الَّتِي تَثْبُتُ
الْأَلِفَ الْخَفِيفَةَ قَدَّرَ بَعْضُهُمْ بِقَدْرِ غَيْرِ هَذَا فَجَعَلَ الْأَصْلَ كَأَنَّهُ قَالَ اُرْدُدِ الرَّجُلَ وَاغْضُضِ الْقَوْمَ وَاسْدُدِ الْبَابَ وَاعْدِلِ
اسْمَكَ فَتَكْسِرُ أَلِفَ الْوَصْلِ الَّتِي بَعْدَ وَهِيَ تُوجِبُ كَسْرَ مَا قَبْلَهَا مِنَ السَّوَاكِنِ ثُمَّ تَدَعُ بَعْدَ ذَلِكَ عَلَى الْمَرْتَبِ الَّذِي ذَكَرْنَاهُ
وَأَمَّا سَمِيَ يَسْمُو أَلِفَ الْوَصْلِ الَّتِي مَعَ اللَّامِ مَعَهَا الْأَلِفُ الْخَفِيفَةُ لِأَنَّهَا تَسْقُطُ فِي حَالٍ وَتَثْبُتُ فِي حَالٍ وَيَكُونُ مَوْقُوفًا عَلَيْهَا فِي حَالٍ
خِفَّةً لَهَا وَشَبَّهَ كَسْرَ مَنْ كَسَرَ رُدَّ الرَّجُلَ وَغُضَّ الطَّرْفَ عَلَى الْأَصْلِ بِقَوْلِهِمُ امْدُدِ الْقَوْمَ وَاسْدُدِ الْبَابَ لِأَنَّ مُدَّ مُخَفَّفٌ مِنْ
مُدُدْ وَهُمْ يَحْذِفُونَ الْحَرْفَ تَخْفِيفًا فَإِذَا اجْتَمَعَ سَاكِنَانِ تَحَرَّكَ ذَلِكَ تَحَرَّكُوهُ بِالْحَرَكَةِ الَّتِي تُوجِبُ الْأَصْلَ ● قَالَ سِيبَوَيْهِ ●
وَمِنْهُمْ مَنْ يَقُولُ إِذَا اجْتَمَعَ سَاكِنَانِ عَلَى كُلِّ حَالٍ أَلِفُ الْأَلِفِ وَاللَّامِ وَالْأَلِفِ الْخَفِيفَةِ ● وَذَكَرَ الْخَلِيلُ أَنَّهُمْ
يَقُولُونَ بِأَنَّكَ وَكَيْفَكَ وَسَوْفَ وَأَشْبَاهِ ذَلِكَ وَفَعَلُوا بِإِذَا إِذَا جَاءَ وَاوُ وَإِذَا الْأَلِفُ وَاللَّامُ وَالْأَلِفُ الْخَفِيفَةُ مَا فَعَلُوا
بِالْأَوَّلِينَ وَهُمْ بَنُو أَسَدٍ وَغَيْرُهُمْ مِنْ بَنِي تَمِيمٍ وَسَمِعْنَاهُ مِمَّنْ يَرْضَى عَرَبِيَّتَهُ وَلَمْ يَتْبَعُوا الْآخِرَ الْأَوَّلَ كَمَا
قَالُوا أَمْرُؤٌ وَامْرَأَةٌ فَأَتْبَعُوا الْآخِرَ الْأَوَّلَ كَمَا قَالُوا ابْنِمٌ وَابْنِمَ وَمِنْهُمْ مَنْ يَدَعُ إِذَا جَاءَ بِالْأَلِفِ
وَاللَّامِ عَلَى حَالِهِ مَفْتُوحًا فَيَجْعَلُهُ فِي جَمِيعِ الْأَشْيَاءِ كَأَيْنَ ● وَزَعَمَ يُونُسُ أَنَّ سَمِعَهُ يَقُولُونَ غُضَّ الطَّرْفَ أَبَكَ
بِنَ نَبْرَةٍ وَلَا أَرَى هَذَا إِلَّا رَدِيئًا وَهُوَ قِيَاسٌ وَلَكِنَّ جَمَاعَةً مِنَ الْعَرَبِ يَجْرِي مَجْرَاهَا لُغَةُ أَهْلِ الْحِجَازِ وَهِيَ لُغَةُ
وَمِنْهُمْ مَنْ يَفْتَحُ إِذَا اجْتَمَعَ سَاكِنَانِ عَلَى حَالٍ إِلَّا الْأَلِفَ وَاللَّامَ وَالْأَلِفَ الْخَفِيفَةَ وَهُمْ بَنُو أَسَدٍ وَمِنْهُمْ مَنْ يَتْبَعُ كَمَا
يَعْنِي أَنَّهُمْ يَقُولُونَ مُدَّ يَا فَتَى وَإِنْ تَرُدَّ رُدَّ وَفِرَّ وَعُضَّ تَحَرَّكُ الْفَتْحَةُ لِأَنَّهَا الْخَفِيفَةُ وَهُمْ بَنُو كُلَيْبٍ وَمِنْهُمْ مَنْ لَمْ يُتْبِعْ لِأَنَّهُ
الْأَوَّلُ كَأَنَّهُ أَبْعَدُ مِنْ ذِكْرِنَا أَوَّلًا وَالَّذِي أَتْبَعُوا يَشْبَهُونَ بِقَوْلِهِمُ الْوَقْفَ اسْمٌ وَاعْمٌ وَنَحْوُ الْخَفْضِ مِرْءٍ وَابْنِمٍ وَمِنَ الْعَرَبِ مَنْ إِذَا جَاءَ بِالْأَلِفِ
وَاللَّامِ أَوِ الْأَلِفِ الْخَفِيفَةِ تَرَكَهُ عَلَى حَالِهِ مَفْتُوحًا فِي جَمِيعِ الْأَشْيَاءِ كَأَيْنَ وَذَكَرُوا أَنَّ سَمِعَهُمْ يَقُولُونَ غُضَّ الطَّرْفَ أَبَكَ بِفَتْحِ نَبْرَةٍ قَبْلَ أَنْ تَلْقَاهُ الْأَلِفُ فَإِذَا لَقِيَتْهُ

عَلَيْهِ الْأَلِفُ وَاللَّامُ وَهُوَ مَفْتُوحٌ وَقَدْ أَجْمَعَتِ الْعَرَبُ عَلَى فَتْحِ هَلُمَّ يَا فَتَى عَلَى كُلِّ حَالٍ لِأَنَّهُ ضُعِّفَ بِنَاؤُهُ وَصَارَ بِمَا
ضُمِّنَ إِلَيْهِ فَالْمَوْضِعُ أَخَفُّ الْحَرَكَاتِ كَمَا أَجْمَعُوا عَلَى فَتْحِ الْأَيْنَ وَقَدْ مَضَى نَحْوُ وَمِنَ الْعَرَبِ مَنْ يَكْسِرُ
ذَا أَجْمَعَ عَلَى كُلِّ حَالٍ فَيَجْعَلُهُ بِمَنْزِلَةِ اضْرِبِ الرَّجُلَ وَاضْرِبِ ابْنَكَ وَإِنْ لَمْ يَعْنِ بِالْأَلِفِ اللَّامِ لِأَنَّهُ فِعْلٌ أَجْرَى
لِالْتِقَاءِ السَّاكِنِينَ وَكَذَلِكَ اضْرِبِ ابْنَكَ وَاضْرِبِ الرَّجُلَ لَا يَقُولُ فِيهِ هَلْ لَا تَقُولُ هَلْ مَا فَتَى مِنْ يَقُولُ
فَعَلُوا فَجَعَلُوهَا بِمَنْزِلَةِ رُدَّ وَقَدْ يَكْسِرُ هَلِ أَحَدٌ لِأَنَّهَا لَا تَتَصَرَّفُ تَصَرُّفَ الْفِعْلِ وَلَمْ تَقَعْ وَقْعَةً وَمِنْ كَسَرَ أَتْبَعَ
وَغَيَّرَ وَأَهْلُ الْحِجَازِ وَعَنْبَسُهُمْ عَلَى أَنَّهُمْ يَقُولُونَ لِلنِّسَاءِ أَرْدُدْنَ وَذَلِكَ لِأَنَّ الْأَلِفَ لَمَّا سَكَنَتْ لِمَا بَعْدَهَا
لَمْ يَرُدُّوا وَلَا يَأْبَى وَكَذَلِكَ كُلُّ حَرْفٍ قَبْلَ نُونِ النِّسَاءِ لَا تَسْكُنُ لِأَمْرٍ وَلَا يَعْرِضُ جَزْمُ الْأَمْرِ لِأَنَّ تِلْكَ السُّكُونَ
كَأَنَّهُمْ لَا يَرَوْنَهَا فِي حَالِ النَّصْبِ وَالرَّفْعِ وَذَلِكَ قَوْلُكَ رَدَدْنَ وَهُنَّ يَرْدُدْنَ وَعَلَى أَنْ يَرْدُدْنَ وَكَذَلِكَ يَجْرِي
الْمُضَاعَفُ قَبْلَ نُونِ النِّسَاءِ لَا تَحْرِكُ فِي حَالٍ وَذَلِكَ قَوْلُكَ مَرَرْنَ وَيَمْرُرْنَ وَبِهِ مَرَرْنَ فَلَمَّا كَانَ هَذَا الْحَرْفُ
يَلْزَمُ السُّكُونَ فِي كُلِّ مَوْضِعٍ وَكَانَ السُّكُونُ حَاجِزًا عَنْهُ مَا سِوَاهُ مِنَ الْإِعْرَابِ وَيَمْكُنُ فِيهِ مَا لَمْ يُمْكِنْ
فِي غَيْرِهِ مِنَ الْفِعْلِ كَرِهُوا أَنْ يَجْعَلُوهُ بِمَنْزِلَةِ مَا يَجْزِمُ لَا سِوَاهُ أَوْ حَرْفِ الْجَزْمِ فَلَا يَلْزَمُهُ السُّكُونُ كُلُّ وَهَذَا
الَّذِي هُوَ غَيْرُ مُضَاعَفٍ ● وَمِثَالُ ذَلِكَ قَوْلُهُمْ رَدَدْنَ وَمَدَدْتُ لِأَنَّ الْحَرْفَ بُنِيَ عَلَى فَتْحِ الْبَاءِ كَمَا بُنِيَ عَلَى الْوَقْفِ
وَصَارَ السُّكُونُ فِيهِ بِمَنْزِلَتِهِ فِيمَا فِيهِ نُونُ النِّسَاءِ يَدُلُّكَ عَلَى ذَلِكَ أَنَّهُ فِي مَوْضِعِ فَتْحٍ ● وَزَعَمَ الْخَلِيلُ وَعَنْبَسُ
أَنَّ نَاسًا مِنْ كَلْبٍ وَأَبِلَ يَقُولُونَ رَدْنَ وَسَرْنَ وَرَدَّ فَجَعَلُوهُ بِمَنْزِلَةِ رَدَّ وَذَكَرَ لَكَ جَمِيعَ الْمُضَاعَفِ
يَجْرِي كَمَا ذَكَرْتُ لَكَ فِي لُغَةِ أَهْلِ الْحِجَازِ وَغَيْرِهِمْ وَالْبَكْرِيُّونَ وَمِنَ الْعَرَبِ مَنْ يُكْسِرُ هَذَا أَجْمَعَ عَلَى كُلِّ حَالٍ فَيَجْعَلُ
بِمَنْزِلَةِ اضْرِبِ الرَّجُلَ وَتَقُولُ رُدُّو عُضُّو فِرُّو وَإِنْ لَمْ تَلْقَهُ أَلِفُ وَمِثَالُ عَلَى قِيَاسِ الْكَسْرِ ● اجْتِمَاعُ السَّاكِنِينَ وَهُمْ كَرِهُوا
وَغَيَّرُوا وَلَا يَكْسِرُ أَحَدٌ هَلُمَّ لِمَا ذَكَرْنَا فَإِذَا اتَّصَلَتْ بِهَا جَمَاعَةُ الْمُؤَنَّثِ وَتَاءُ الْمُتَكَلِّمِ بِالْفِعْلِ سَكَنَتْ فَلَمَّا وَاجْتَمَعَ عَلَى
ذَلِكَ جُلُّ الْعَرَبِ مِنْ أَهْلِ الْحِجَازِ وَبَنِي تَمِيمٍ وَأَكْثَرُ الْعَرَبِ فَيَقُولُونَ رَدَدْنَ وَهُنَّ يَرْدُدْنَ وَيَمْرُرْنَ وَبِهِ يَمْرُرْنَ
رَدَدْتُ وَمَدَدْتُ وَعَضَضْتُ وَلَزِمَ بَنُو تَمِيمٍ وَغَيْرُهُمُ الْإِظْهَارَ فِي هَذَا لِأَنَّ الْحَرْفَ الثَّانِيَ أَدْنَى سُكُونٍ مِنَ الْحَرْفِ
فِيهِ لِسَاكِنٍ لِقَاهُ مِنْ بَعْدُ كَالِقَاهُ فِي قَوْلِكَ أَرْدُدِ الرَّجُلَ وَاضْرِبِ الْقَوْمَ فَلَمَّا كَانَ فِي الْحَرْفِ الْمُتَّصِلِ مَنَعَهُ ذَلِكَ لَمْ
يُحَرِّكُوهُ بِحَالٍ وَذَهَبَ الْخَلِيلُ وَعَيْنُ أَنَّ نَاسًا مِنْ كَلْبٍ وَأَبِلَ وَغَيْرِهِمْ يَقُولُونَ رَدْنَ وَمُرْنَ وَرَدْنَ كَأَنَّهُمْ
أَدْخَلُوا النُّونَ وَالْيَاءَ عَلَى كُلِّ حَرْفٍ فَأَدْغَمُوهُ فِيهِ وَأَلْقَوْا حَرَكَةَ الْحَرْفِ وَهَذِهِ لُغَةُ رَدِيئَةٌ فَأَمَّا
عَوَامُّ أَهْلِ نَجْدٍ فَإِنَّهُمْ يَقُولُونَ رَدَدْ وَيَرْدُدُ فَلَا يُدْغِمُونَ لِأَنَّهُ لَا يَجُوزُ أَنْ يَسْكُنَ حَرْفَانِ فَلَمَّا
وَلَمْ يَكُونُوا لِيُحَرِّكُوا الْعَيْنَ لِأَنَّ الْأَوَّلَ أَوْلَى بِالتَّحْرِيكِ لِأَنَّهُمْ لَمَّا لَمْ يَجُوزُوا أَنْ يُسَكِّنُوا الْأَوَّلَ وَلَمْ يَجُوزُوا أَنْ
يُحَرِّكُوا الثَّانِيَ أَسْكَنُوا الْأَوَّلَ وَأَلْقَوْا حَرَكَتَهُ عَلَى مَا قَبْلَهُ وَهُمْ جَمِيعُ أَهْلِ الْحِجَازِ وَغَيْرِهِمْ ● وَاعْلَمْ أَنَّ الشُّعَرَاءَ إِذَا اضْطُرُّوا إِلَى الْأَصْلِ فَعَلُوا
ذَلِكَ عَلَى أَصْلِهِ وَهُوَ قَلِيلٌ ● وَاعْلَمْ أَنَّ الشُّعَرَاءَ إِذَا اضْطُرُّوا إِلَى جَمْعِ أَهْلِ الْحِجَازِ جَمَعُوهُمْ
عَلَى أَدْغَامِهِ أَجْرَوْهُ عَلَى الْأَصْلِ ● قَالَ الشَّاعِرُ ● يُرِيدُ أَنَّا لَوْ أَدْغَمْنَا الدَّالَ الثَّانِيَةَ مِنْ رَدَدْنَ وَيَرْدُدْنَ فِي الْقَافِ لَالْتَقَى
لَوْ جَعَلَ أَنْ يُلْقِيَ حَرَكَتَهَا عَلَى الدَّالِ الْأُولَى فَيَقُولُ رَدَّدْنَ وَيَرْدُدْنَ وَكَذَلِكَ كُلُّ مَا كَانَ مِثْلَ يَفْعُلْنَ مِنْ هَذَا نَحْوُ يَعْضُضْنَ
وَيَجُرُرْنَ وَلَوْ جَعَلْنَا هَذَا لَمْ يَخْلُ مِنْ أَنْ يُحَرِّكَ فَإِنْ حَرَّكَ مِثْلَ مَا غَيْرُ مُدْغَمٍ الْآخِرُ لِأَنَّ الْعَيْنَ الْأُولَى إِذَا تَحَرَّكَتْ
حَرَكَةَ الْعَيْنِ الثَّانِيَةِ وَاتَّفَقَتْ الْعَيْنُ لَامَ الْفِعْلِ فَقَدْ ظَهَرَ الْعَيْنُ الْأُولَى فَصَارَ مِثْلَ غَيْرِ مُدْغَمٍ وَالْحَرْفُ الَّذِي بَعْدَهُ غَيْرُ مُدْغَمٍ وَأَمَّا
يَزِيدُ بِالْإِدْغَامِ التَّخْفِيفَ فَإِذَا أَدْغَمْنَا رَدَّدْنَ وَعَضَضْنَ فَالَّذِي ذَكَرَهُ مِنْ أَظْهَرَ مِنْ يَقُولُ وَقَدْ ذَكَرْنَاهُ فِي مَوْضِعِهِ
أَنَّ الشُّعَرَاءَ إِذَا اضْطُرُّوا إِلَى إِظْهَارِ الْمُدْغَمِ وَإِخْرَاجِهِ عَلَى الْأَصْلِ فَعَلُوا ذَلِكَ وَأَنْشَدَ مَا قَدْ ذَكَرْنَا فِي وَلَا الْكَابَ
لِلْأَضْبَطِ بْنِ قُرَيْعٍ ● تَقُولُ وَقَدْ عَتَّبْتُ بِالْمِ صَاحِبٍ ● عَلَيَّ لِعَمْرِ اللَّهِ أَعْزَلُ نَدْعَجِ ● أَبِي أَجُودُ لَا قَوْامٍ وَإِنْ سَئِيمُوا
وَقَالَ ● نَشَكُّوا الْوَجَى مِنْ أَظْلَلٍ فَأَظْلَلِ ● وَهَذَا بِالنَّحْوِ فِي الشِّعْرِ كَثِيرٌ وَقَدْ ذَكَرْنَاهُ فِي مَوْضِعِهِ

هَذَا بَابُ الْمَقْصُورِ وَالْمَمْدُودِ

وَيُقَالُ لِلْمَقْصُورِ أَيْضًا مَصْرُوفٌ فَأَمَّا قَصْرُهَا فَهُوَ حَبْسُهَا عَلَى الْهَمْزَةِ بَعْدَهَا وَأَمَّا نَقْصُهَا فَنُقْصَانُ الْهَمْزَةِ مِنْهَا ●
وَمِمَّا يَنْقَلِبُ أَلِفًا وَاوُ الْوَاوِ وَالَّتِي هِيَ لَامُ الْأَصْلِ وَمَا كَانَتْ أَلِفُ الْمَاءِ فِي آخِرِهِ وَأَجْرَيْتَ مَجْرَى الَّتِي مِنْ نَفْسِ الْحَرْفِ
وَالْمَخْرَجِ كَحَرْفٍ مِنْ بَنَاتِ الْيَاءِ وَالْوَاوِ فَمِنْ بَنَاتِ الْيَاءِ وَالْوَاوِ الَّتِي هِيَ لَامُ الْأَصْلِ وَنَصَبَتْ أَوْ وَرَفَعْتَ أَوْ وَإِنْ بَعْدَ حَرْفٍ مَفْتُوحٍ وَإِنَّمَا نَقْصُهَا أَنْ يَبْدَأَ
الْأَلِفُ فَكَانَ الْبَاءُ وَالْوَاوُ وَلَا يَدْخُلُهَا نَصْبٌ وَلَا جَرٌّ وَلَا رَفْعٌ ● فَأَشْبَاهُ نَعْلَمُ أَنَّهَا مَنْقُوصَةٌ لِأَنَّ الظَّرْفَ
مِنْ غَيْرِهِ الْمُتَمَكِّنَ إِنَّمَا تَقَعُ آخِرَهُنَّ بَعْدَ حَرْفٍ مَفْتُوحٍ وَذَلِكَ نَحْوُ مُعْطًى وَمُشْتَرًى وَأَشْبَاهِ ذَلِكَ لِأَنَّ
مُعْطًى مُفْعَلٌ وَهُوَ مِثَالٌ مُخْرَجٌ فَإِنَّمَا هِيَ بِمَنْزِلَةِ الْجِيمِ وَالرَّاءِ مِنْ مُشْتَرًى وَإِنَّمَا تَدُلُّكَ عَلَى أَنَّ مَا مَنْقُوصٌ
وَكَذَلِكَ مُشْتَرًى إِنَّمَا هُوَ مُفْتَعَلٌ وَهُوَ مِثَالٌ مُعْتَرِكٌ فَالرَّاءُ بِمَنْزِلَةِ الْيَاءِ وَالْيَاءُ بِمَنْزِلَةِ الْكَافِ وَمِثَالُهُمَا
مَعًى وَسَلًى وَإِنَّمَا هُمَا مَفْعَلٌ وَإِنَّمَا هُمَا بِمَنْزِلَةِ مُخْرَجٍ فَإِنَّمَا هِيَ وَاوٌ وَصَفْتَ بَعْدَ مَفْتُوحٍ كَمَا أَنَّ الْجِيمَ
وَقَعَتْ بَعْدَ مَفْتُوحٍ وَمِمَّا لَا يَنْقَاسُ فَاتَ تَسْتَدِلَّ بِهِ عَلَى نَفْسِهِ ● وَمِثَالُ ذَلِكَ الْمَفْعُولُ مِنْ سَلَفْتُ
وَذَلِكَ قَوْلُكَ مُسْلَفٌ وَمِثْلُ مَنْعَى وَالدَّلِيلُ عَلَى ذَلِكَ أَنَّهُ لَوْ كَانَ بَدَلَ هَذِهِ الْيَاءِ الَّتِي سَلَفْتُ حَرْفٌ غَيْرُ
الْيَاءِ لَمْ يَقَعِ الْإِعْدَادُ مَفْتُوحٍ فَكَذَلِكَ هَذَا وَأَشْبَاهُهُ ● وَمِمَّا تَعْلَمُ أَنَّهُ مَقْصُورٌ كُلُّ شَيْءٍ كَانَ مَصْدَرًا

الهمزة والمدّ والبكاء المقصور فهذه وجوه بين المقصور والممدود دلّ القياس على القصر فيها والمدّ بين ظاهر وضمنيها لأن الإعراب مدّ لكنه لا يطرد له قياس فإنما نعرفه بالسّماع فإذا سمعته جاء بالمقصور يأتي أو أوى وقد طرأ فقلبت الفا كقولك فلى يفلى على فعل يفعل رضي يرضى وغير ذلك مما لا يعرف إلا بالسماع ومن الممدود قولهم الآلاء وهو نبت والحلفاء وهي حشيشة يلعب بها وقد يدخل الجمع على المقصور والممدود فإذا رأيت جمعا على أفعلة علمت أن واحده ممدود فيستدل بالجمع على بعد الواحد كقولك في جمع قباء أقبية وفي جمع رداء أردية وفي جمع سماء أسمية وفي جمع بناء أبنية فذلك أفعلة على بعد الواحد لأن أفعلة إنما هي جمع فعال أو فعاء أو فعال كقولك قذال وأقذلة وحمار وأحمرة وغراب وأغربة وقالوا للذي والذين وهو شاذ فيما ذكرنا من بيت وفي الذي وجب الكلام فيه البيت الذي استدل به وهو

وليلة من جمادى ذات أندية ○ لا يبصر الكلب من ظلمائها الطنبا

وفيه لغة أخرى سنذكرها من بعد إن شاء الله تعالى وجمع ندي على أندية جمع ندي وهو المجلس الذي يجتمعون فيه لتعاشوا على الطعام النفراء بنفر ومنهم من يقول إنه جمع ندي على أندا كما قالوا أجمال وجمل وجبال وجبل ثم جمع أفعالا على أفعلة ومنهم من قال إنه شاذ وإذا رأيت الواحد على فعلة أو فعلة ثم جمع مكسرا كان الجمع مقصورا لأن فعلة بجمعة على فعل و فعلة يجمع على فعل وفعل نظيرة مقصورا لأن قبل آخره فتحة وذلك قولهم عروة وعرى وقرية وقرى نحو ظلمة وظلم وقرد وقرد

باب الهمز

اعلم أن الهمزة تكون فيها ثلثة أشياء التحقيق والتخفيف والبدل فالتحقيق قولك قرأت وأنا أسأل وسأل ولؤم وأشباه ذلك ○ وأما التخفيف فتغيير الهمزة فيه بين بين وتبدل وتحذف وسنبين ذلك إن شاء الله ○ اعلم أن كل همزة مفتوحة كانت قبلها فتحة فأنك تجعلها إذا أردت تخفيفها بين الهمزة والألف الساكنة وتكون رسمها محققة غير أنك تضعف بها الصوت وكرهته وتخفي لأنك تعترضها بين هوة الألف وذلك قولك سألت لغة أهل الحجاز إذا لم تحقق كما تحقق خوتم وقد قرأ قبل وإن كانت الهمزة مكسورة وقبلها فتحة صارت بين الهمزة والياء الساكنة كما كانت المفتوحة بين الهمزة والألف الساكنة ألا ترى أنك لا تتم الصوت هناك وتضعف لأنك تعترضها بين الساكنين ولذلك لم يدخل الوقف وهن وذلك قولك يئس وسيم وإذا قلت أنا نرهم وكذلك أشباه هذا وإذا كانت الهمزة مضمومة وقبلها فتحة أو كسرة فإنها تصير فيما بين بين وذلك قولك هذا دؤهم أخيك ومن عند أخيك وهو قولنا الخبء في قولنا الخبء واعلم أن كل همزة كانت مفتوحة وكان قبلها حرف مكسور فأنك تبدل مكانها ياء في التخفيف وذلك قولك في المسيء مسيء وتريد أن يقرب من يقرئك ويسهل هذا إبشاء غلام بيسك أنا أريد بن غلام أبيك وإن كانت الهمزة مفتوحة وقبلها ضمة وأردت أن تخفف بدلت مكانها واوا كما بدلت مكانها ياء حيث كان ما قبلها مكسورا وذلك قولك في لؤلؤة لولوة وفي الجوأب جوب وتقول غلام وبيك وإنما منعك أن تجعل الهمزة بين بين حيث لم تستطع أن تخبرها الا ليف وقبلها كسرة أو ضمة كان الا ليف لا يكون ما قبلها إلا مكسورا أو مضموما وكذلك لم يجئ ما يضرب منها في هذه الحال ولم يحذفوا الهمزة إذا كانت لا تحذف وما قبلها مفتوح فلما لم يحذفوها وما قبلها مفتوح لم تحذف وما قبلها مضموم أو مكسور لأنه متحرك منع الحذف كما منعه المفتوح وإذا كانت الهمزة ساكنة وقبلها فتحة فأردت أن تخفف أبدلت مكانها ألفا وذلك قولك رأس وباءس قرأت رأسا وباءس وقرأت ○ وإذا كان ما قبلها مضموما فأردت أن تخفف أبدلت مكانها واوا وذلك قولك في جؤنة جونة وفي لؤم لوم وفي سؤت سوت وإذا كانت متحركة وقبلها ساكن فإنها تستعمل قسمين فإن كان الساكن الذي قبلها من حروف المد واللين فأنك تطرحها على ما قبلها وتدغم ما قبلها فيها وإن كان ما قبلها ياء قلبتها ياء كقولك في خطيئة خطية وفي بريئة بري وإن كان ما قبلها واوا قلبتها واوا كقولك في مقروءة مقروة وفي أردد سوءة أردد سوة فإن كان ما قبلها ألفا جعلتها بين بين ولم تقلبها ألفا كما قلبتها واوا وياء لأنه لا يجتمع ألفان ولأن الألف لا تدغم في الألف كقولك في ساءل وفي النساء لك النساء لك وقال قائل فما يمنعك أن تجعل هذه الهمزة بين بين في هذا الموضع ويكون بمنزلة ما يرد بعد من الهمز أن تجعلها بين تخرج الحرف الذي منه متحركة الهمزة وإذا كانت متفوحة جعلتها متوسطة لأنه أخرجها بين الهمزة وبين الألف لأن الفتحة من الألف وذلك قولك سالت فحققنا ساءل وقرأ إذا خففنا قرا وإذا كانت مضمومة جعلتها بين بين أخرجتها متوسطة بين الهمزة والواو كقولنا في تخفيف لؤم وإذا كانت مكسورة جعلتها بين الياء وبين الهمزة وذلك قولنا في تخفيف فابل فابل أيهما أحدث الوجهين فيها إذا كانت متحركة وقبلها ساكن في الوجه الآخر أن يكون الساكن الذي قبلها بمنزلة حروف المد واللين فإذا كان كذلك فحكمها والحد فيها أن تلقي حركتها على ما قبلها وتحذف كقولنا في مسئلة مسلة وفي مرآة مرة وفي مرائر مرور وفي يقرئك يقرك وفي من أبوك من بوك وفي من أمك من مك وفي من إبلك من بلك إذا كانت متحركة وقبلها متحرك فأنك تجعلها بين بين في كل حال إلا أن يكون متفوحة وقبلها ضمة أو ضمة فإذا كانت قبلها ضمة قلبتها واوا محضة فإن كان قبلها كسرة قلبتها ياء محضة فأما حالها بين بين فنحو سألك

سالة قوم وبيين وضيين وسيل وذيل وشوك وذؤب وذئب وذئاب فالهمزة هنا اجتمع إذا هذا خففته عند سيبويه جعلته بين بين على ما وصفت لك وأما إذا كان قبلها كسرة وهي مفتوحة فنحو قولك بير جمع بيرة وهي المتربة بين القوم والفساد يقال ما زلت بين القوم وما ست بينهم إذا ضربت بينهم بمعنى فهذا أن تقول بير وتخفيف جوء إن جمع جوة تريد أن تقول فإن قال لم قلبتها هنا هذا الموضع ياء محضة وواوا محضة وجعلتها بين بين فيما قبل فإن الجواب في ذلك أن يقال إن همزة بين بين أنما هي من الهمزة والحرف الذي هذه حركتها فإذا كانت مفتوحة وقبلها ضمة أو كسرة لم يستقم أن تجعلها بين بين وتحولها نحو الألف لأنها مفتوحة والألف لا يكون ما قبلها إلا مفتوحا فلما لم يكن ما قبلها إلا مفتوحة وكان الأخف عندها أبدالها ألفا إذا كان قبلها كسرة وهي مضمومة ولا يجعلها بين بين وذلك أنهم يستثقلون الواو إذا وقعت قبلها كسرة فيبدلونها ياء لأنها أخف عليهم بأن همزة بين بين أشبه الساكن بالمتحرك الذي حقها فلم يستثقلوا الواو بعدها ياء وإن كانت ساكنة فلذلك جعلوها ياء محضة لأنها لو جعلها بين بين لكان قد حملها نحو الواو الساكنة وقبلها كسرة والهمزة إذا كانت أولا هي لا تجعل بين بين وذلك أن الابتداء لا يقع إلا بالمتحرك فإذا جعلت بين بين قربت من الساكن وإن كانت متحركة في التحصيل ولا يبتدأ إلا بما قد مكنت فيه حركته وقد ذهب أهل الكوفة إلى أن العلة في أنها ساكنة وأصح هيبوية على أنها متحركة وإن كانت قد خففت والصحيح حركتها بالإخفاء بحيث لا يستطاع دفعها وهو أنها قد تقع مخففة بين بين حرف المضعف وبعدها ساكن في الموضع الذي لو اجتمع فيه ساكنان لانكسر البيت ولم يستقم قول الأعشى

أأن راث رجلا أعشى أضرّ به ○ ريب المنون ودهر مفسد خبل

والمنون ساكنة وقبلها همزة مخففة بين بين فعلم أنها متحركة لئلا يجتمع الساكنان في هذا الموضع فأما حركة هذه الحروف بين بين ولم تجعل الغاية والقاف والتاء والواو والياء لأن أصلها عندهم الهمز فكرهوا أن يخففوها على غير ذلك فتحولوا عن تأديها فجعلوها بين بين ليجعلوا أن أصلها عندهم الهمز بخلاف الهمزة التي أن تجعل بين بين لم تقلب واوا محضة ولا ياء محضة ليلا تخرج عن حكم الهمز جميع وجوهها فإنما يقول فيها بقيت من أنا يا الهمز على ما قد نبأنا وصفته وإذا كانت الهمزة مكسورة وقبلها كسرة أو ضمة فهذا أسرها أيضا وذلك قولك من عند أبيك وسر تعبأ لك وإذا كانت الهمزة مضمومة وقبلها فتحة أو كسرة فإنها تصير فيما بين بين وذلك قولك هذا دؤهم أخيك ومن عند أخيك وهو قولنا الخبء في قولنا الخبء واعلم أن كل همزة كانت مفتوحة وكان قبلها حرف مكسور فأنك تبدل مكانها ياء في التخفيف وذلك قولك في المسيء مسيء وتريد أن يقرب من يقرئك ومثل هذا إبشاء غلام بيسك أنا أريد بن غلام أبيك وإن كانت الهمزة مفتوحة وقبلها ضمة أردت أن تخفف بدلت مكانها واوا كما بدلت مكانها ياء حيث كان ما قبلها مكسورا وذلك قولك في لؤلؤة لولوة وفي الجوأب جوب وتقول غلام وبيك وإنما منعك أن تجعل الهمزة بين بين حيث لم تستطع أن تخبرها الا ليف وقبلها كسرة أو ضمة كان الا ليف لا يكون ما قبلها إلا مكسورا أو مضموما وكذلك لم يجئ ما يضرب منها في هذه الحال ولم يحذفوا الهمزة إذا كانت لا تحذف وما قبلها مفتوح فلما لم يحذفوها وما قبلها مفتوح لم تحذف وما قبلها مضموم أو مكسور لأنه متحرك منع الحذف كما منعه المفتوح وإذا كانت الهمزة ساكنة وقبلها فتحة فأردت أن تخفف أبدلت مكانها ألفا وذلك قولك رأس وباءس قرأت رأسا وباءس وقرأت ○ وإذا كان ما قبلها مضموما فأردت أن تخفف أبدلت مكانها واوا وذلك قولك في جؤنة جونة وفي لؤم لوم وفي سؤت سوت وإذا كانت متحركة وقبلها ساكن فإنها تستعمل قسمين فإن كان الساكن الذي قبلها من حروف المد واللين فأنك تطرحها على ما قبلها وتدغم ما قبلها فيها وإن كان ما قبلها ياء قلبتها ياء كقولك في خطيئة خطية وفي بريئة بري وإن كان ما قبلها واوا قلبتها واوا كقولك في مقروءة مقروة وفي أردد سوءة أردد سوة فإن كان ما قبلها ألفا جعلتها بين بين ولم تقلبها ألفا كما قلبتها واوا وياء لأنه لا يجتمع ألفان ولأن الألف لا تدغم في الألف كقولك في ساءل وفي النساء لك النساء لك وقال قائل فما يمنعك أن تجعل هذه الهمزة الساكن بين بين في هذا الموضع ويكون بمنزلة ما يرد بعد من الهمز أن تجعلها بين بين تخرج الحرف الذي منه متحركة الهمزة وإذا كانت متفوحة جعلتها متوسطة لأنه أخرجها بين الهمزة وبين الألف لأن الفتحة من الألف وذلك قولك سالت فحققنا ساءل وقرأ إذا خففنا قرا وإذا كانت مضمومة جعلتها بين بين أخرجتها متوسطة بين الهمزة والواو كقولنا في تخفيف لؤم وإذا كانت مكسورة جعلتها بين الياء وبين الهمزة وذلك قولنا في تخفيف فابل فابل أيهما أحدث الوجهين فيها إذا كانت متحركة وقبلها ساكن في الوجه الآخر أن يكون الساكن الذي قبلها بمنزلة حروف المد واللين فإذا كان كذلك فحكمها والحد فيها أن تلقي حركتها على ما قبلها وتحذف كقولنا في مسئلة مسلة وفي مرآة مرة وفي مرائر مرور وفي يقرئك يقرك وفي من أبوك من بوك وفي من أمك من مك وفي من إبلك من بلك إذا كانت متحركة وقبلها متحرك فأنك تجعلها بين بين في كل حال إلا أن يكون متفوحة وقبلها ضمة أو ضمة فإذا كانت قبلها ضمة قلبتها واوا محضة فإن كان قبلها كسرة قلبتها ياء محضة فأما حالها بين بين فنحو سألك

ولم تحذف الياء على حركة ما قبلها كما تبدل الهمزة في بئر فتجعل ياء وهي معنى قول سيبويه كما ألزموا المنقوص الذي قبله كسرة يعني قولك في بئر بير أو ضمة يعني قولك في بؤر بور وقد تقدم الكلام على هذا وقال الراجز

٥٥٥ غيث بن ثلاثة واتسابها ○ من حيث زادته وأم أوبا بها

قال خفف وأم أوبا بها فأبدل الحروف التي منها الحركات وليس حرف يخلو منها أو من بعضها وبعضها حركاتها والأصل فيه أوباء وأبا بها ولا يجوز الهمزة ردءا ومنع قوله لم أه وأنا بها لم أعلم بها قال الشنتمري

٥٥٦ تسلك الكابس لم أوبا بها ○ شعبة الساق إذا الليل عقل

وهذا البيت يجوز فيه أربعة أوجه يجوز لم أوبا بها أو ترك بها معناه لم أشعر بها من أوباء إذا سقاه كأنه قال لم أسقر بها من وبائي وهذا على لغة من يجعل الهمزة في وباء أصلا وهي لغة تصغيرها وثنيته تقدم في وبعة وتصريف الفعل منها وبان بكرا وكذا كانه قال ساقرت بكذا وبنه الحديث الى السبع على لغة من كان إذا أراد سقرا أو سقرا أو سقرا بعين وأصحاب الحديث لم يضبطوا الهمزة فيه على الوجه الثاني فهذا المعنى ان يجعل الهمزة عين أصلية وجعلها منقلبة من ياء أو واو وقولك لم يوبها ويجعل وباء مثل عصا والهمزة منقلبة من ياء أو واو فيها قال في تصغير وباء وريئة وأصله وريية فاستثقل واجتمع منها كما قلت في عطاء عطي في الأصل عطيي وفي عطاء عطية والأصل عطيية ونقول وريت عن كذا وكذا بغير همز ويجوز ان يقال لم يوأر بها لقدر لم يؤخر بها فأما الفعل منه وأو ومعناه لم يذعر بها وهو مستثنى من لا يأتي الا نادرا مثل هلم وأصلها وأو وحذفت الواو والقي كسرتها على الهمزة ومعناها انه لم يفسه جوا لذعر ويجوز أن يقال تسلك الكابس لم يوأر بها تقديره لم يعر بها وهو ماخوذ من الأوار وهو حر الشمس وقال الفصيل من هذه الهمزة وعينه واو ولامه راء كان فعله أوأر يوأر وأرا مثل قول يقال فاذا جزم سقط الالف فلذا قال لو أن هذه الحروف التي منها الحركات وليس حرف يخلو منها أو من بعضها وبعضها حركاتها يعني أنه أبدل الهمزة التي حاليا وبا في حالي وهذه حروف هي الحروف الماخوذة منها الحركات وليس حرف يخلو منها يعني ليست كلة تخلو من هذه الحروف أو من بعضها يعني من الحركات الماخوذة منها قال وليس

٥٥٧ وليس حرف أقرب إلى الهمزة من الالف وهي أخت الطاء والياء والواو شبيهة بها أيضا ما شركتها أقرب الحروف منها وستعرف ذلك ان شاء الله يعني بذلك ان الالف هي شبيهة بالهمزة والواو والياء أيضا شبيهة بالهمزة مع شركة الواو والياء لا قرب الحروف بنا الجوف من الهمزة وهي الالف وإنما اراد سيبويه بهذا الذي ذكر تقريب امر هذه الحروف الثلثة من الهمزة ليسوغ البدل منها فان قال فما بال الهمزة فان جئت بها بالهمزة أن الواو والياء تقلبان اليها ما موضع ضرورة لا يجوز الا قلبها اليها نحو قولنا في جمع عجوز عجائز وفي اسم الفاعل من قال قائل وفي اسم الفاعل من رام رائم وأعلم ان كل همزة كانت قبلها حرف ساكن فاردت ان تخفف حذفتها والقيت حركتها على الساكن الذي قبلها وذلك قولك من بؤلك ومن أتاك وكم بلك اذا أردت أن تخفف الهمزة في الأب والأم والابل فعلت ذلك الهمزة اذا أردت ان تخفف ألف الاحمر ثم ذكر سيبويه الهمزة المتحركة اذا كان قبلها حرف ساكن على النحو الذي ذكرنا فقال وجعل قولك الاحمر على لفاء وحركة الهمزة على اللام وهذا ذلك وجهان منهم من يلقي حركة الهمزة على اللام فيحرك اللام ويبقى ألف الوصل فيستغنيا ولا يحذفها ومنهم من يقول لحمر فيحذف ألف الوصل فاما من اثبتها مع تحرك اللام فلان هذه اللام سوى سكونها وانما هذه الحركة للهمزة المقدرة وقد تحرك الحرف لمعنى عارض فلا يجري على حكم المتحرك في جميع جهاته وكذلك قد تسكن فلا تجري مجرى الساكن في جميع جهاته ألا ترى ان الم يكن الساكن المكون لازما له فاما الساكن فنحو قولك لم يهم الرجل حركت الميم ولم ترد الواو التي ذهبت لاجتماع الساكنين ولذلك الانطلاق حركة لام التعريف لسكونها وسكون النون ولم تحذف ألف الوصل لان الحركة عارضة في اللام وشرط من يحذف ألف الوصل لما تحرك اللام وانما الحاجة الداعية اليها سكون اللام ومن قال في الاحمر الاحمر لزمه أن يقول في اسئل اسئل لانه نقل حركة الهمزة على السين والسين في نية السكون ومن قال حمر فحذف ألف الوصل لتحرك اللام في اللفظ لزمه ان يقول في اسئل سل غير ان الاكثر في كلام العرب الغاء ألف الوصل مع تحرك اللام في اللفظ لتحركها في غير ذلك وذلك لان هذه اللام من بسيغيها السكون في احوالها كلها الا تعتورها الحركة الا لسبب غير كاف كانية السكون فيها اقوى فلا لفا الوصل اليها الجلب فحكى الكسائي عن العرب من قبل الحمر الا ترى ان من العرب من يقلب الهمزة الا ما يسئل هذا فصولك في الاحمر المجرور الا ترى الجر في جميع هذا الباب فان كانت هذه الرواية صحيحة فالقائلون بها انما قلبوا وقلبوا حركتها على اللام لانه ليس من كلام هذه اللام ان تحرك فقلبوا من جنس اللام على جهة المجاورة والتكثير لها كما يقولون لو اداجعلوا أسنانها فيرندون واو اخرجت من جنس الواو والتي في لو

قال وسئل قولك في المراة المرة والكثير الكمة هذا من التخفيف الذي ذكرناه في القاء حركة

الهمزة على ما قبلها وحذفها قال وقد قالوا الكماة والمراة وسئل قليلا والذي قال الكماة قلب الهمزة ألفا لانفتاح ما قبلها وفتح ما قبلها لان الالف لا يكون ما قبلها الا مفتوحا وهذا عند سيبويه والبصريين غير مطرد والوجه ما ذكرناه وإحكامها بالهمزة في الكتابين والقراءة برهان هذا البدل مطردا وبقياس ذلك عليه قال وقد قال الذين يخفون لا يسجدوا لله الذي يخرج الخبء في السماوات وقد نابذ لك عهدي وإنما حذفت الهمزة هنا لانك لم ترد أن تثبتها واردت إخفاء الصوت فلم يكن ليستقيم ساكنان يعني أنك إذا خففت الهمزة التي قبلها ساكن لم تجز أن تجعلها بين بين لان همزة بين بين قد يجيء بها نحو الساكن فلو جعلنا ما بين بين كان كالجمع بين الساكنين قال لا ترى أن الهمزة إذا كانت مبتدأة محققة يتكلم بها نحو قد أو هنة لانه لا يمكن أن يبتدأ بالساكن كالا يبتدأ بساكن وذلك قولك اسود وكما لم يجز أن يكون ما قبل الساكن يعني أن الهمزة إذا كانت مبتدأة لا تجعل بين بين كما لا يبتدأ بساكن قال ولم يدعوا الا تمكروها ان يدخلوها في بنات الياء والواو التي هما لام نحو لم يغزوا الخبء والخبي وكذلك ما كان من نحو هذا كثير وهي في وذر في لا يقال فيه عند سيبويه رهو ولا دري في ولا دفو يلقى حركة الهمزة على الحرف الذي قبلها ويحذف وقد اجاز الاخفش الكوفيون وعيسى بن عمر البصري من نحو أبي يأبى على وجه مخالفة سنة ما يبدلونه واوا وسنة ما يبدلونه ياء على غير قياس يريد بمحتمل يقولون رقى في معنى رضي خبي كما قالوا ابدوا فان رقوت وبنات الياء نقول رقيت ورقيا وخبأت خبيئا وقرأت قريت وهذا عند سيبويه رديء كله وليس بأصل يطرد عليه والباب ما ذكرناه من القاء حركة الهمزة وحذفها قال فاما نحو الهمزة ان تكون بين بين في موضع لو كان ساكنا جاز الا الالف وحدها فانه يجوز ذلك بعدها فجاز ذلك فيها يعني أن همزة بين بين لا يقع بعد ساكن الا الالف نحو قولك قال وباع فاذا خففتها قلبتها كذلك الالف وحدها لان الالف لا يكون الا ساكنا فلما لم يمكن ذلك فيها لم يمكن عليها قال ولا تأتي ان كانت الهمزة في موضع الفاء او العين او اللام فهو بهذا المنزلة الا في موضع لو كان فيه ساكن جاز يعني أن همزة بين بين لا تقع الا في موضع يقع فيه الساكن لانه يعني بها نحو الساكن فان قال فقد جعلت الهمزة في قولك أن رأت رجلا بين بين ولا يصلح ان تكون في موضعها ساكن لان الذي الى بعدها ساكنة فجميع الهمزة يجوز أن يقع في موضع ساكن لانها بعد حرف متحرك فكل شيء وقع من همزة ساكن لم يجز ان يأتي ساكن آخر لان اجتماع ساكنين وهمزة بين بين وان كانت لا تقع الا في موضع يقع فيه الساكن فهي عندنا متحركة بالدليل الذي ذكرناه قال وما أخذت في التخفيف لان ما قبل ساكن قولك أرى وترى وترى ويرى يعني ان الاصل أرأى وترأى وترأى ويرأى فهو بهمزة ثم قولك ناء ي وبناء ي صيروا ان العرب لكثرة نظرها بارى وترى وخففت فالقت حركة الهمزة على الساكن الذي قبلها وحذفوا على ما تقدم حكمها ولم يحذفوا الهمزة فيما مضى لان قبلها ساكنا فلا يكون تخفيفها بالقائها وحذفها وانما وقع التخفيف استثقالا لاجتماع الهمزتين مع كثرة استعمالهم اياها وجواز هذا التخفيف في ظاهر قال غير ان كل شيء كان اوله زيادة سوى ألف الوصل من بنات الجمعت العرب على تخفيفه لكثرة استعمالهم اياه جعلوا الهمزة تعاقب ○ وحدثني أبو الخطاب انه سمع من يقول قد ارْ أهم يجيء بالفعل من بنات الياء على الاصل من العرب الموثوق بهم يعني ان كل شيء كان اوله زائدة نحو الالف للمتكلم والنون للجماعة والياء للمخاطبة والياء للغائب فان العرب لكثرة استعمالها اياه حذفت الهمزة وقوله سوى ألف الوصل هي مستثناة من الزوائد وذلك انك متى ابتدأت ألف الوصل اسكنت الراء فلا بد من أن تأتي بالهمزة فتقول ارْ ما فيّ فقد وصل الف الوصل فقد أوجب تحقيق الهمزة لانك اذا لم تحققها وحذفتها حركت الراء واذا حركت الراء بطلت ألف الوصل والوجه الا يدخل الف الوصل فيقول قد رأيك بأن يبدل الامر من الفعل المستقبل فتجري الوصل المستقبل على حذف الهمزة في قولك جعلوا الهمزة تعاقب تحقيقها وحذفها حركت الراء وإذا حركت الراء بطلت ألف الوصل والوجه الا يدخل الف الوصل فيقول قد رأيك بأن يبدل الامر من الفعل المستقبل فتجري الوصل المستقبل على حذف الهمزة في قولك جعلوا الهمزة تعاقب هذه الزوائد يعني ان العرب اجتمعت على حذف الهمزة في أرى وترى وترى ويرى كما انهم عوضوا همزة ارى التي المضارعة من الهمزة التي هي عين الفعل وجرى سائر حروف المضارعة على الهمزة قال واذا اردت ان تخفف همزة ارْ وهو فعل من لفظ رؤن لفظ حركة الهمزة على الساكن والقيت ألف الوصل لانك حين حركت الذي بعدها لم تحتج الى ألف الوصل لسكون ما بعدها وبذلك قد رأيك وسئل خففوا ارْ وائتمر وقد يقضي الكلام نحو هذا قال واذا كانت الهمزة المتحركة بعد ألف لم تحذف لانك لو حذفتها لم تفعل بالالف ما فعلت بالساكن الذي ذكرت لك تحولت حركة عين فاعل فكرهوا ان يبدلوا مكان الالف حرفا ويغيروها لانها ليست من الهمزة ان يقعوا الساكن بعدها فحققوا او لو فعلوا ذلك تحولت حركة من علة كلامهم لانه ليس من كلامهم ان تثبت الواو والياء ثابتة قصاعدا وقبلها فتحة الا ان تكون الالف اصلها السكون وسيبين ذلك وبابه ان شاء الله ○ والالف يحتمل ان يكون الحرف الذي قبلها ساكنا كما يحتمل ان يكون متحركا فلذلك جاز ان تكون بعد ساكن وذلك قولك في قال أو هاب أو ذهب الا ترى ان الالف لا يكون ما قبلها الا مفتوحا وان الهمزة المتحركة بعد

و إوا وتاء زائدة ساكنة لم تلحق بناء ببناءه وكانت منه في الاصل الحركة التي قبلها بينها بعد الالف البدل منها واوا وان كانت بعد واو وقاء ولا تحذف فتحرك هذه الواو والياء فتصير بمنزلة ما هو من نفس الحرف او بمنزلة الزوائد التي مثل ما هو من نفس الحرف الياء والواو والواو والتاء وكرهوا ان يجعلوا الهمزة بين بين بعد هذه الياءات والواوات اذا كانت الياء والواو الساكنة قد حذف بعدها الهمزة المتحركة وحركت فلم يكن بد من الحذف والبدل وكرهوا الحذف لقلة تصريف هذه الواو والياء لانها زائدة وذلك قولك خطيئة وخطايا فالتي في خطيئة هي التي في مقروءة وهذه هذا مفعول وهذه مقروءة وخطيئة وقرأ ابو عمرو وهو يحيى بن قيس وابن كثير برئة وخطيئة وهو حسن جيد يا بل حذف الهمزة منزلة تاء خطيئة والواو من المدوءة في انها تجعل بين بين وتاء خطيئة بدل من همزة الالف اذا كانت الالف تحرك ابدا فالواو التي قبل الالف تحرك على الالف اذا كانت الالف لا تحرك ابدا فالواو التي قبل الالف تحرك على الالف وذلك غير لازم لك حين تقلب الهمزة الفا وادغمنا الالف فيها كما يفعل بالهمزة بعد الواو والياء في قرئ وبرئ تحركا الالف واستحالة ذلك لان الواو والياء تتحركان ولا تحرك الالف فلو حذفنا الهمزة رأسا ولم نلق حركتها حرجنا عن باب تخفيف الهمزة على الوجه الذي ذكرنا وقوله سيبويه رحمه الله يحذف ان تجعل بين بين وقوله لانك لو حذفتها تعني لو حذفتها وفعلت بالالف فعلت بالشواكن من الفاء حركة الهمزة عليها لتحول الالف الى غير الالف لان الالف لا تحرك فكنت محتاجا الى ان تجعل تلك الحركة حرفا آخر وليس ذلك في تخفيف الهمزة المتحركة اذا كان قبلها ساكن وقوله ولو فعلوا ذلك لخرج كلامهم من حد كلامهم لانه ليس في كلامهم ان تثبت الياء والواو ثانية وقبلها فتحة يريد انا لو حولنا الالف حرفا الحرف الذي قبلها على حركة الهمزة ما كانت تحول الا الى ياء او واو وكان الالف لا تنقلب الا اليهما ولو جعلنا تلك لوجب قلب الواو الفا لتحركها وانفتاح ما قبلها لان ذلك حكم الواو والياء المتحركتين المفتوح ما قبلهما وانما ثبتت الياء والواو واوا اذا كان قبلهما الساكن كبيع وقول وذلك حكمهما في التصريف ولقائل ان يقول انا نحركهما بالياء والواو والفاء حركة الهمزة عليها لنحولها الفا كقولنا في تخفيف جيأل جيل وهو سؤال لئيم ولا حجة للاحتجاج بهذا فيما الجميع بينه قبلها كفاية ولا مذهب للعرب بعد الالف التخفيف الا جعلها بين بين اذ هي الفكانت وامّا الواو والياء اذا كانت الهمزة بعدهما فتخفيفها على وجهين احدهما ان تقلبها همزة من جنس ما قبلها واو ان كان قبلها واو ومن جنس الياء ان كان قبلها ياء وتدغم فيها ما قبلها والوجه الآخر ان تلقي حركتها على ما قبلها من الواو والياء وتحذف كسائر الحروف فاما الواو والياء اللتان تبدل الهمزة بعد ما مرّ ذكرهما ويدغمان في الواو والياء الزائدة الساكنة المضموم ما قبلها في حشوش الكلمة كقولك مقروء ومقروءة ومقروون ومقرؤن والياء الزائدة الساكنة المكسور ما قبلها في حشوش الكلمة كقولك بريئة وخطيئة بريّة وخطيّة واذا كانت بعدها همزة وان كان ما قبلها مفتوحا كقولك تصغير اؤر يؤير وسائل فيسئل وسويئل فان خففت الهمزة قلبتها ياء وادغمت فيها ما قبلها كقولك أفيل وسويل وانما كرهوا الفاء حركة الهمزة في ذلك على الواو والياء لانهم شبهوهما بالالف لما الواو المضموم ما قبلها والياء المكسور ما قبلها اشبهتا الالف اشباه الدنو اما ياء التصغير فلانكسار ما قبلها وهي ايضا مشبهة بالالف لان موقعها من التصغير موقع الالف من جمع كقولهم دريهم ودراهم ولم تجعل الهمزة بعد هما بين بين لان الياء والواو قد تتحركان وبعدهما فيهما فكان الاخف بدلا الهمز من جنس ما قبلها واما الواو والياء اللتان تليان عليهما حركة الهمزة بنيا ما كان اصليا او ملحقا او علامة جمع او فعل فكقولك في أبو اسحق أبي اسحق وابو عمرو وابو عبيدة وابو عبيد وذو أيامهم ذو يامهم وابي ثوب وذو فاض بك فاضي بك وبقرة وامة بعيرة وسدة لان هذه من نفس الحرف ● وتقول الحوءة بينة حوية وهي الدلو الصغيرة قال الشاعر ● حوأة شقوا بالطلوع ● لان قلب الواو والحاقت بنات الثلثة بنات الاربعة وانما في كوا وجدولا الا ترى انها لا تعتبر اذا كسرت للجمع تقول حبايب فانما هي بمنزلة عين جعفر وكذلك تصريفها الوجه الذي تخصوص يقولون اتبعوه من لان هذه الواو وليست بدلا بعد الهمزة في كلمة كواو مقروء في زايدة في حرف الهمزة منه فصارت بمنزلة همزة في كلمة بعد واو ويدعوا وتقول اسجى اسجو ضارعنا يا يرمي حيث انفصلت ولم تكن هذه في كلمة واحدة مع الهمزة لانها اذا كانت منفصلة ولم تكن من نفس الحرف او بمنزلة ما هو من نفس الحرف امر بمنزلة ما هو من نفس الحرف او بمعنى لمعنى فانما يجيء لمعنى لا لمعنى وواو امر ابوا واتبعوا في معنى الاستعلاء وليس بمنزلة الياء في خطيئة تكون في الكلمة لغير معنى ولا يجيء مع المنفصلة ليحسن تأ بيناء فتفصل بينها وبين ما لا يكون الا ملحقا بناء ● فاما الالف

فلا تغير على كل حال لانها ان حركت صارت غير الف والواو والياء تحركان ولا يغيران فوله ولم يكن مدة في كلمة لجيء مع الهمزة بزيدتم كرهوا ان يتعوض مدة لغير معنى مع الهمزة في كلمة واحدة كواو مقروء ولان واو مقروء مدة مع الهمزة في كلمة واحدة وكذلك تاء خطيئة والهمزة في اتبعوا امر من كلمة اخرى وهي امره وهي لانها اذا كانت منفصلة بمعنى الواو والياء اذا اتصلا بالهمزة في كلمة وقوله ولم يكن من نفس الحرف كواو سوءة وتاء هيئة منزلتها هو من نفس الحرف بمعنى المحرك كواو وخوء وتاء جبل او بمعنى كواو اتبعوا واتاء اتبعي وهذه كلها تلي حركة الهمزة عليها وقوله فانما يجيء لمعنى لانه لم يكن الواو والياء من نفس الكلمة كواو سوءة وتاء خطيئة واعلم ان هذه الهمزة انما تفعل بها هذا من تخفيفها استثقالا لها لانها بعد متحركا ولانها تبين في الصدر بالتحرك باجتماعهما وهي بعد الحروف مخرجا فتثقل عليهم وذلك لانها تخفى والوجه الثالث قال سيبويه واعلم ان الهمزتين اذا التقتا وكانت كل واحدة منهما من كلمة فان اهل التحقيق يحققون احداهما ولا يستثقلونها لما ذكرت لك كما استثقلوا الهمزتين من كلمة فان ليس من كلام العرب ان تلتقي همزتان فتحققا وبين كلام العرب تحقيق الاولى وتخفيف الاخرة وهو قولك آبى عمرو وذلك قولك فذاك اشر اظهارا وذكرنا انا ● ومنهم من يخفف الاولى ويحقق الاخرة يجعلها بذلك بين لغة العرب وهو قولك فذاك اشر اظهارا وذكرنا انا ● وقال

كل غراء اذا ما برزت ● ترهب العين عليها وابتسد

ابتسد يحتمل ضمائر ثوانٍ ينشد هكذا وكان الخليل يستحب هذا القول فعلى هذا يقال ابتسدت ابتسد ويجوز ابتسدوا ابتسدي ابتسدا ابتسدن ويجوز ان يبدلوا احدى الهمزتين من التين بلغتين في كلمة واحدة فيبدلوا الاخرة وذلك جائي وآدم ورأيت اناعم وهو احد البيتين قوله كاولئك اولى الذي عجزت حقق الاولى وكل عربي ● وقياس من خفف الاولى ان يقول كاولئك الذي والمحققة فيما ذكرنا عنهم انها حققت الزيادة يدلك على ذلك قول الاعشى ● ألم ترأت ربك اعشى مسرة ● رب المنون وذهر نا لخبل فلو لم تكن بزنتها محققة لانكسر البيت وقد تعدم تخفيف الهمزة الوسطى لما فيها من الاستثقال فاذا اجتمع همزتان ازداد الثقل ووجب التخفيف في كلام العرب انما اذا اجتمعت همزتان في كلمة فلم يجيء بهما غير تخفيف احديهما ولم يغيروا ذلك وسنذكر علة ذلك انه لا حجة في قولهم آدم وآسن ولم يقل أادم ولا أاسن وان كان اصل ذلك همزتين أادم وأأسن بهمزتين فانما ابو زيد يحكي ان من العرب من يحقق الهمزتين جميعا فيقول أانت فلت ذاك وبأئر بئر فانا قد سمعنا من العرب من يقول اعصر لي خطأ أي كهولك خطا جميع همزة أو التي مدة زائدة من عجوز ● وتخفيف الهمزة من قولك ائذن فقد اوعلت اكثر هذا الكلام لبعد الهمزتين وقد خالفنا جماعة من قراء اهل الكوفة ومن غيرهم الجمع بين همزتين حتى جمعوا بين همزتين في كلمة نحو قرأ وا آيتنا وقد تقدم ذكر ذلك من قولهم التخفيف وقفت عليه واذا اجتمعت همزتان ولم تكن الاولى منهما ابتداء فان من كلام العرب تخفيف الاولى وتحقيق الثانية وذكر سيبويه رحمه الله قول ابي عمرو وسئله فقد جاء اشر اظهارا وذكرنا انا قد رأيت عليا بكر مجاهد رحمه الله والذين يقرؤن بحرف ابي عمرو من المحققين يحققون الاولى ويليتون الثانية كقولك ائمن لهما وآلان لهم تحقيق الهمزة من السماء وجعل همزة الواو والياء انها مفتوحة قبلها ضمة واذا كانا مبتدءتين اسقط احدى همزتيهما كقولك فقد جاء اشر اظهارا وانا ولك في صلاة ابي بين والله اعلم بذلك وقد روي عن ابي عمرو روايات كثيرة مختلفة ولعله كان يختار احيانا تخفيف الاولى او قاب فيسقط كل فريق ما يتحمونه انا تخفيف الاولى من الهمزتين اذا لم تكن مبتدأة فسيبويه يلقي الفتحة والساكنين تغر الاولى بهما دون الثاني كقولك ذهبت الهندات ولم يقم القوم واما تخفيف الثانية فقد ذكر فيه عن الخليل ما تقدم من تحققه ويقوي ذلك ان الاولى لو كانت مبتدأة ما جاز غير تحقيقها قال ● واما اهل الحجاز فيحققون الهمزتين لانه لم تكن الا واحدة تحذف وتقول اقرا الا انه في قول من خفف الاولى لان الهمزة الساكنة اذا حذفت ابدل مكانها الحرف الذي يفتح قبلها فمن حقق الاولى قال اقرا ألا انه لما حذفت همزة الوصل تحركت الهمزة التي قبلها فصارت مفتوحة قبل الساكن الذي قبلها واما اهل الحجاز فيقولون اقرا ألا انه لان اهل الحجاز يحذفون الهمزة اجمع فيلقون حركتها على الساكن قبلها ويحذفونها كما ترى ان لم تكن الهمزة واجبة حذفها فكذلك حذفوا في اقرا الفاء كما حذفوا في يأبى ويأمر ونحوها ● وتقول اولئك على الباب ● وتقول فيها اذا خففت الاولى ثم فعل لولا ان قرأت قراء ابوكما وان خففت الثانية قلت قرأ ابوكما والمحققة بزنتها محققة ولولا ذلك لكان هذا البيت منكسرا ان حققت الاولى والاخرة كما غير آ اذا ما برزت ● واما اهل الحجاز فيحققون الهمزتين لانه لو لم يكن الا واحدة لحققت فيقولون اقرا ألا انه فتلقي حركة الهمزة على الساكن قبلها ويجعلون الثانية بين بين وكان ابو زيد يحكي

إذ تمام الهمزة في الهمزة ويحكي ذلك عن العرب ويقول اقرأ آية يجعلها كسائر الحروف ومن خفف الأولى وحقق الثانية قال اقرا آية فيجعل الأولى ألفاً ويجعل الثانية همزة ومن حقق الأولى وخفف الثانية قال اقرأ اية فيلقي حركة الهمزة الثانية على الساكن الذي قبلها ويخففها كما بيناه مثل ذلك فإذا قلت اقرئ أباك السلام فإنه على لغة أهل الحجاز إذا خففوهما اقرى اباك السلم فيقلبون الأولى ياء لسكونها وانكسار ما قبلها ثم يلقون حركة الثانية على الياء وتسقط الثانية ولا يفعلون ذلك في اقرأ آية لأنهم قلبوا الهمزة في اقرأ ألفاً والألف لا تلقى عليها حركة غيرها وإذا قلت قرأ أبوك فإنهما جميعاً بين بين على لغة أهل الحجاز وعلى لغة غيرهم إذا خففوا الأولى جعلوا الثانية بين بين وإن حققوا الثانية جعلوا الأولى بين بين **قال** ومن العرب ناس يدخلون بين ألف الاستفهام وبين الهمزة ألفاً إذا التقتا وذلك أنهم كرهوا التقاء الهمزتين ففصلوا كما قالوا اخشينان ففصلوا بالألف كراهية التقاء هذه الحروف المضاعفة **قال ذو الرمة**

فيا ظبية الوعساء بين جلاجل … وبين النقا آأنت أم أم سالم

فهؤلاء أهل التحقيق وما حكاه مشهور وقد حكاه أبو زيد وقال أنشدناه الأعراب

خرق إذا ما القوم أبدوا فكاهة … تفكر آإياه يعنون أم قردا

وهي قراءة تروى عن عبد الله بن عامر اليحصبي **قال** وأما أهل الحجاز إذا أدخلوا ألف الاستفهام ثم من يقول آإنك وآأنت وهي التي يختار أبو عمرو وذلك لأنهم يخففون الهمزة كما يخفف بنو تميم في اجتماع الهمزتين فكرهوا التقاء الهمزة والذي هو بين بين يعني أن أهل الحجاز يدخلون ألفاً بين الهمزتين لأنه يلتقي همزتان ثم يلينون الثانية وبنو تميم يلينون الثانية من غير إدخال ألف بينهما ومذهب أهل الحجاز في ذلك أن همزة بين بين في نية الهمزة فكرهوا أن لا يدخلوا الألف بينهما إذ كانت همزة بين بين كالهمزة في الثقل **قال** وأما الذين لا يخففون الهمزة فيحققونهما جميعاً ولا يدخلون بينهما ألفاً وإن جاءت ألف الاستفهام وليس قبلها شيء لم يكن من تحقيقها بد وخففوا الثانية على لغتهم يعني لا سبيل إلى تخفيف ألف الاستفهام على كل لغة لأنها تقع أولاً واعلم أن الهمزتين إذا التقتا في كلمة واحدة لم يكن بد من بدل الآخرة ولا تخفف لأنهما إذا كانا في حرف واحد لزم التقاء الهمزتين الحرف وإذا كانت الهمزتان في كلمتين فإن كل واحدة منهما قد تجري في الكلام ولا تلزق بها همزة فلما كانتا لا تفارقان الكلمة كانتا أثقل فأبدلوا من إحداهما ولم يجعلوها في الاسم الواحد والكلمة الواحدة بمنزلتهما في كلمتين فمن ذلك قولك في فاعل من جئت جاءٍ أبدلت مكانها الياء لأن ما قبلها مكسور فأبدلت مكانها الحرف الذي منه الحركة التي قبلها كما فعلت ذلك بالهمزة الساكنة حين خففت ومن ذلك أيضاً آدم أبدلوا مكان الهمزة الألف لأن ما قبلها مفتوح وكذلك لو كانت متحركة لصيرتها ألفاً كما صيرت همزة جاءٍ ياء وهي متحركة للكسرة التي قبلها ثم ذكر تبيين لزوم تخفيف إحدى الهمزتين إذا التقتا في كلمة واحدة وقد ذكرنا ذلك مقدماً متصلاً بذلك **قال** وسألت الخليل عن فعلل من جئت فقال جيأى وتقديرها جيعع فالأصل فيه جيئئ لأن لام الفعل همزة وكررت الهمزة فالتقت همزتان فقلبت الثانية ألفاً لانفتاح ما قبلها **قال** وإذا جمعت آدم قلت أوادم كما أنك إذا حقرت قلت أويدم لأن هذه الألف لما كانت ثانية ساكنة وكانت زائدة لأن البدل لا من نفس الحروف فأرادوا أن يكسروا الاسم الذي قد ثبتت فيه هذه الألف صيروها بمنزلة ألف خالد يعني إذا جعلته اسماً وجمعته فإن كان نعتاً فأدم وإذا حقرت قلت أويدم وذلك أن آدم وإن كان الأصل همزة فقد قلبنا ألفاً على سبيل التخفيف فصار بمنزلة ما كان ثانيه ألفاً نحو ضارب ونازل وخالد فإذا كسر أو صغر صير بمنزلة هذا فقلت أوادم كما قلت نوازل وقلت أويدم كما قلت نويزل وأما خطايا فكأنهم قلبوا ياء أبدلت من آخر خطايا ألفاً لأن ما قبل آخرها مكسور كما أبدلوا ياء مطايا ونحوها ألفاً وأبدلوا مكان الهمزة التي قبل الآخر ياء وفتحت للألف كما فتحوا راء مدارى فرقوا بينها وبين الهمزة التي تكون من نفس الحرف أو بدلاً مما هو من نفس الحرف نحو فعائل من برئت إذا قلت براءٍ وما يكون بدلاً من نفس الحرف قضاء إذا قلت رأيت قضاءً وهو فعال من قضيت فلما أبدلوا من الحرف الآخر ألفاً استثقلوا همزة بين ألفين لقرب الألف من الهمزة اعلم أن الأصل في خطايا خطائي وذلك أن واحدها خطيئة على فعيلة ولامها همزة فإذا جمعتها على فعائل انقلبت ياء فعيلة همزة أيضاً فصارت خطائئ فالتقت همزتان في كلمة واحدة فوجب تخفيف الثانية منهما فجعلناها ياء لانكسار ما قبلها فصار خطائي ثم إنهم أرادوا أن يفرقوا بين ما كانت الهمزة في واحده وبين ما عرضت الهمزة في جمعه ولم تكن الهمزة في واحده وخطايا لم تكن الهمزة في واحده أعني الهمزة التي هي بدل من الياء وإنما هي في الجمع فرأوا الجمع الذي عرضت فيه الهمزة أحق بالتغيير من الجمع الذي الهمزة في واحده فقالوا لو أنه خطائي جعلوا مكان الياء ألفاً فصار خطاءا وجعلوا قلب الياء ألفاً لازماً في ذلك وذلك أنهم يقلبون الياء ألفاً طلباً للتخفيف لأن الألف أخف من الياء فيقولون في مدارى مدارى وفي عذارى عذارى فلما جاء هذا القلب فيما

يريدوا أن يفرق بينه وبين شيء آخر جعلوه لازماً في خطائي فلما قلبوا الياء في خطائي ألفاً اجتمعت ألفان بينهما همزة مفتوحة والهمزة تشبه الألف فصار كأنه ثلاث ألفات فقلبوا الهمزة ياء فقالوا خطايا وإنما قلبوها ياء لأن الياء أقرب إلى الهمزة من الواو ولم يريدوا إبعادها عن شبه الحرفين اللذين اكتنفاها وكان الخليل يقدر غير هذا التقدير وذلك أنه كان يقول إن خطيئة لما جمعناها قدمنا لام الفعل على ياء فعيلة فوقعت لام الفعل على ياء فعيلة فوقعت لام الفعل على ألف فعيلة بعد ألف الجمع فصار خطائي وهذه الهمزة التي بعد الألف همزة خطيئة التي بعد الياء والياء في خطائي هي الياء التي تحركت قبل الهمزة وكذلك مذهبه في جاءٍ مخالف لمذهب النحويين وذلك أن النحويين يقولون في جاءٍ إن الأصل فيه جائئ بهمزتين من قبل أن جاء بمنزلة باع وقال وعين الفعل منه معتلة فإذا بنيت منه اسم الفاعل جعلت عين الفعل همزة كما قلت قائل فيلزم في جاء على هذا القياس أن تقول جائئ فتلتقي همزتان فتقلب الثانية ياء لانكسار ما قبلها وزعم الخليل أن الهمزة في جاءٍ هي لام الفعل وأن الياء هي عين الفعل وإنما قدموا وأخروا لأنا رأينا العرب قد تؤخر عين الفعل إذا كانت معتلة إلى موضع اللام كقولهم شاك السلاح وشاكي السلاح وفي قولهم هار وهائر فكما نقلوا أخرجوا عين الفعل إلى موضع اللام مع صحة اللام لأن لا يهمزوا عين الفعل إذ ليس أصلها الهمز لزمهم هذا القلب فيما كان لام الفعل منه همزة إذا كانت العين معتلة لئلا ينضم همز عين الفعل إلى همز لام الفعل إذا اجتمعا لأنه همز لو وقع بعد الألف ثم تعل الخليل في خطايا ما علله النحويون وقد أنكر ذلك عليه أبو العباس المبرد وادعى عليه المناقضة وذلك أن الهمزة إذا كانت غير عارضة في الجمع لم يجب تغييرها كقولك جائية وجواءٍ وناشئة ونواشئ فقال إذا كانت الهمزة في خطائي هي الهمزة التي كانت في الواحد فهي غير عارضة في الجمع فينبغي أن تحقق في الجمع وللخليل أن يقول إني فرقت بالتغيير بين ما كانت الهمزة فيه متقدمة من آخره إلى أول الجمع وبين ما لم يعرض ذلك له في الجمع فلا أجعل العلة لأن الهمزة عارضة في الجمع ولكن أجعل العلة تقديمها عارضاً في الجمع وعلى أن سيبويه قد حكى عن الخليل بخلاف هذا المذهب وذلك أنه حكى عنه اختيار في الهمزتين إذا التقتا من كلمتين تحقيق الأولى وتخفيف الثانية قال فقلت له فإن كان يأتيهم إذا اجتمعت همزتان في كلمة اختاروا تخفيف الآخرة كقولهم جاءٍ وآدم فقد جعل الياء في جاءٍ منقلبة من همزة والهمزة في جاءٍ لام الفعل فهذه الحكاية في جاءٍ تدل على أنه لم يقدم ولم يؤخر وقد ذهب بعض النحويين في قلب الياء في خطايا وغيرها ألفاً أن الألف لو لم تقلب ألفاً لوجب إسقاطها في الوقف كما قالوا جوارٍ وغواشٍ في جواري وغواشي إذا أسقطنا الياء بقيت الهمزة ساكنة في الوقف وهي خفية في الوقف جداً فاختاروا قلبها ألفاً وإذا ثبتت الهمزة في الواحد فلا فرق بأن تكون من نفس الحرف أو بدلاً مما هو من نفس الحرف فالذي هو من نفس الحرف نائبة ونوائب لأنه من نأبت فالهمزة عين الفعل والذي هو بدل مما هو من نفس الحرف الهمزة في جائية وسائية لأنها بدل من عين الفعل في جاء وساء وعين الفعل في جاء ياء وفي ساء واو وأما قوله فرقوا بينها وبين الهمزة التي من نفس الحرف أراد الهمزة التي في قولك رأيت براءً لأن الهمزة في براء من نفس الحرف لأنه من برئت وقوله وبدلاً مما هو من نفس الحرف أراد الهمزة التي في رأيت قضاءً وذلك أن الهمزة في قضاء وسقاء بدل من ياء لأنه من قضيت فإذا قلت رأيت براءً أو قضاءً لم يلزمك أن تقلب هذه الهمزة ياء كما قلبتها في خطايا ومطايا لأن هذه عارضة في الجمع وتلك ليست بعارضة فيه فقلبوا ما كان عارضاً في الجمع للفرق **قال** ألا ترى أن ناساً يحققون الهمزة فإذا صارت بين ألفين خففوا وذلك قولهم كساءان ورأيت كساءً وأصبت هناءً فيخففون كما يخففون إذا التقت الهمزتان يعني من العرب من يقول كساء فيحقق الهمزة فإذا لحق الهمزة ألف ووقعت بين ألفين خففها فقال هذان كساان ورأيت كساا وإنما أراد أن يستدل بهذا على استثقال الهمزة الواقعة بين الألفين في خطايا ومطايا فلذلك قلبوها ياء وإنما صارت الهمزة الواقعة بين ألفين كالهمزتين لأن الألف أقرب الحروف إلى الهمزة **قال** ولا يبدلون لأن الألف قد تجري في الكلام ولا تلزق الألف الآخرة همزتها فصارت كالهمزة التي تكون في كلمة على حدة قوله ولا يبدلون يعني لا يبدلون من الهمزة في كساءان ورأيت كساءً إذا قلت كساآن ورأيت كساآ من قبل أن كساآن ورأيت كساآ قد تفارق الآخر فيقال هذا كساءٌ فلما كانت الألف التي بعد الهمزة قد تفارقها لم يجب أن تبدل من الهمزة ياء وهذا معنى قول سيبويه ولا تلزق الألف الآخرة همزتها يعني في كساآن ورأيت كساآ فصارت كالهمزة التي تكون في كلمة على حدة وليست بعدها ألف في هذا الموضع كلام سيبويه في كساآن ورأيت كساآ ثم رجع إلى خطايا ومطايا فقال فلما كان ذا من كلامهم أبدلوا مكان الهمزة التي قبل الآخرة ياء يعني لما كان من كلامهم تخفيف الهمزة وجعلوها بين بين في كساآن ورأيت كساآ بسبب وقوعها بين الألفين وإن كانت الألف الثانية غير لازمة جعلوا مكان الهمزة في خطايا ومطايا ياء لوقوعها بين ألفين لازمتين **قال** ولم يجعلوها بين بين لأنها والألفين في كلمة واحدة كما جعلوا كساآن بين بين لأنها وقعت هاهنا بين ألفين لازمتين من نفس الحرف وقد بينا أن ما كان من كلمة واحدة أولى بالتخفيف لأنا قد قدمنا أن همزتين في كلمة لا يلتقيان ومن كلمتين فكان قلب الهمزة ياء لاجتماع الألفين معها في كلمة أولى من قلبها لاجتماعها معهما في كساآن ورأيت **قال** ففعلوا هذا إذ كان من كلامهم ليفرقوا بين ما فيه همزتان إذا كان بدلاً من ذلك لأنها

تعني همزة خطايا ويمن سائر فيه همزة بان احدهما بدل مما يجوز تخفيفه ثم ذكر أو همزة مبتدأة هو من نفس
الحرف وانما وقع اذا سألت عنه وعن نظيره وذلك باب افعل ان شاء الله يعني الهمزة في قولنا بين خطايا وبين
ناءى وذكر ان الهمزة في خطاءى منقلبة من ياء وزايع وزاد الواحد وهي آخطية والهمزة في ناءى وشاءى هي من
الفعل وفي منقلبة لانه من ناءى وشاءى وكذلك الهمزة من ساءى وجاءى منقلبة من واو لان الهمزة من ناءى وشاءى
منقلبة من آو هي من الفعل والهمزة في ساء منقلبة من واو وهي من الفعل قال واعلم ان الهمزة التي تخفف
اسألها اهل التخفيف من حيث تسكن واهل الحجاز وجعلها لغة اهل التخفيف بين بين فمتى تبدل لك بينا الالف
اذا كان ما قبلها مضموما والياء اذا كان ما قبلها مكسورا والواو اذا كان ما قبلها مضموما وليس بساكن
شائب نحو ما ذكرنا وانما يحفظ عن العرب كما يحفظ الشيء الذي يبدل الياء من واو نحو أعي وأشاح وليس
بقياس في كل شيء من هذا الباب وانما هي بدلا من واو وجئ يعني جاءة فنا في الهمزة متحركة وقبلها فتحة فقلبت
الفا والفا ساكنة ان تجعل بين بين وقد نا في متحركة وقبلها ضمة فقلبت واوا والفا ساكنة وقبلها كسرة فقلبت
ياء وحكم هذه الهمزة اذا ان تجعل بين بين على ما قدمنا شائعا وقبلهم لها الفا وواوا وياءا شاذا ليس بمطرد وانما قال
فيما قالوه وليس بقياس مطلب تجري في كل شيء كما ذكرنا من ابدال الصحابي تخفيف الهمزة وانما هو مشروط بالحتى معنى
اوجب ولا يقاس على ذلك فعال افعل في معنى اوعل والعلة معنى اوفعل فمن ذلك قولهم بيناء وانما هي
اعصاء وانما آصلها بيناءة لانه يقال نشأة نشأها اي ضربها ونشأها اي آخرها فسأها اي طردها
فعلمنا ان كون العصا بين فقد الروح قال وقد تجوز في ذلك كله البدل حتى يكون فيما شاذا اذا اضطر
الشاعر يعني ان كل همزة متحركة اذا كان قبلها فتحة جاز قلبها الفا في الشعر وان لم يكن مسموعا نحو الكلام وكل
همزة متحركة وقبلها ضمة تجوز قلبها واوا وكل همزة متحركة وقبلها كسرة جاز قلبها ياء في الشعر على ما ذكرنا في
الالف ان لم يكن مسموعا في الكلام

قال الفرزدق

راحت بمسلمة البغال عشية ... فارعى فزارة لا هناك المرتع

وانما كان الوجه لاهناءك فابدل الالف مكانها ولو جعلها بين بين لاكتسر البيت لان الهمزة بين بين متحركة
كما يتبين البيت بحرف متحرك قال وحكى

سألت هذيل رسول الله فاحشة ... ضلت هذيل بما جاءت به هذيل

وذكر ان حبيب ابن شبيب بن الحجاج السهمي وقال الفرزدق

سألتاني الطلاق ان رأتاني ... قل مالي قد جئتماني بنكر

فهمزة ليس لغتهم بتلك ولا سألوا وبلغنا ان بلك سألت لغة واكثر العرب يقول سألت بالهمز
ومنهم من يقول سالت كما تقول خاف يخاف الالف منقلبة من الواو وقد حكى هما تسألان وكان والشاعر
ان قدمنا الشاعرين لغتهما سالت بالهمز وانما اضطر الى تركه مثل اهناك المرتع وقال عبدة الوتر

وعضت اذل من نيط بتاج ... تجر رأسه بالمشفر واجئ

يريد الواجئ لانه يجوز في الكلام ان تقول هذا واجئ اذا وقفت لان الهمزة تسكن اذا وقفت عليها وقبلها
كسرة فتصير ياء كما تقول هذا بعير وهذا ردء وقال قوم هي لغة اهل التخفيف ليست لغة اهل التحقيق لانه
كل شيء يجوز على بعد فانا نوجد بالسماع وقد بلغنا ان قوما من اهل الحجاز من اهل التحقيق يقولون
بئس وردء وذلك قليل رديء قالوا وهذا لانه ليس بمنسأة وليس لقائل ان يقول ان الهمزة في منسأة
واجبة اذهب سيبويه في بئس انه ماخوذ من البأساء واصله بيئس ولما نقلوا من الهمزة ياء لازمة كما قلبوا الالف
منساة فقالوا منساة وليس ذلك على تخفيف الهمزة انما هي على البدل فكان ذلك لغة عامة العرب وان همزة وردء
لغة في كلام العرب لازمة في القياس وهو قراءة نافع وغيره ومن الناس من يذهب الى ان الهمزة في بئس
الرفع غير مهموز الاصل للدليل على ان الياء في بئس بدل من الهمزة لا على جهة التخفيف كما تخفف همزة خطيئة
فتصير خطية جمعوا البناء وجمع المعتل كما جمعوا صحيفا فقالوا ابنياء ومن جعل المعتل يوجب ان يجمع على
فعلاء فيقول لبناء كما قالوا كريم وكرماء فلما جمع جمع المعتل علم انهم قلبوا الهمزة فلما لم يخففوا قال
واعلم ان العرب مما من يقول في اوانت اوتت سوك ويقول اوبى تاكد وابوبوب بردا ايا اوتوب
ورأت علاى بلك وكذلك المنفصلة كلها اذا كانت الهمزة مفتوحة وانما ابدلوا المفتوحة الى لفظ ما قبلها
وادغموه فيه لانه اخف في اللفظ من المكسور والمضموم ولا يبدلون الهمزة المضمومة والمكسور في بلك
وقد انشد بعض النحويين هل تحتي الربع اوات بالله وان كانت في كلية واجئ بحوها
ومنهم من جعلها واوا مع المضموم والواو في حوب بحوب فهذا هو القياس لانه متى ما هو من لفظ
الحرف قال وقد قال بعضهم لهؤلاء سوك وضوء شبهوا باوتت فجعل الواو اوات فيها عامة لتجرد في المتى
وشبهه ايضا باوتت قال فان خففت احليتي ايلك فرقوا فقالوا ايتك لم تثقل الياء والواو كراهية

لاجتماع الواوات والياآت وكذلك ان تقول احليتي يلك وابوبلة وكذلك اوحى ايك واذهبوا يلك
يخففون هذا حيث كان الكسر والياء ان مع الضم والضم والواو ان مع الكسر والهمز احق عليهم
في الياء والواو لانهما قد يقعان في الكلام ساكنين ولا يقعان متحركين فلهذا ادغم
الواو من غير تشديد والياء من غير تشديد والذين شددوا اوتت واوحى تاكه وابوبوب لم يشددوا هذا لانه يكون مع التشديد كسرة
او ضمة فتقل في القرب بين هذا وبين قاضي ان تسكن تاء احليتي لما هي عليها من الهمزة فيقدر انها حالة في الهمزة
وليس كذلك لو كسرنا ياء قاضي فقلنا مررت بقاضيك لان هذه لا تقدر الكسرة شيء آخر قال ومن قال هو قاضٍ
منون يريد منسوء وبين وانما احسن ذلك وان كانت الهمزة مضمومة لانها ضمة اعراب عارضة قال وقولهم
يقولون آ ذو يسر حذفوا الهمزة يريدون ذوا الهمزة حركة الهمزة على الواو وحذفوا
همزة حذف وهي ما ثبت يريد لم يحذفوا وهي ثبت بين بين كما ثبت بعد اللام انهم انما حذفوا لاجل التخفيف الفا
متحركة على قبلها لانها فاصلة لا تثبت بين بين ولا يجوز ان تقلب واوا فتدغم الواو الاولى فيها فيقال انا ذو لتسبه على قولهم في
سوء استسقا لا يضة عليها كما لا يجوز ابو بك قال وبعض هؤلاء يقولون يريدان يجيك ويسوءك وهو
يجيك ويسوءك يحذف الهمزة ويكسر الضم مع الياء والواو وهو قولهم آء يقولون في حال الجزم لم يجئ ولم يسؤ وروي ان بعض العرب
قال لرجل ان زاد ان ما يذهلك فقال ويسوء في حال الجزم لم يسؤ هذا وفي الامر سء هذا وهو لا حذفوا الهمزة تخفيفا
على غير النحو الذي كنا مثلنا من قياس قال وعلى هذا تقول هو مرم حوأة يحذف الهمزة ولا تطرح الكسرة على
الياء لما ذكرت ولكن يحذف الياء لالتقاء الساكنين وكان الفراء ان تقول اذا خففت الهمزة هو مرمى حوأته
تثبت الياء وتكسرها وتطرح حركة الهمزة عليها على ما ذكرنا من قياس التخفيف ولكنه استثقل كسرة الياء وحذف الهمزة
البتة ثم حذف الياء لاجتماع الساكنين الياء والحاء وربما جاء من الشاذ الذي لم نذكر سيبويه حذف الهمزة بعد
المتحرك المبني والفاء وحركها على ما قبلها فيمن ثم قولهم قال اسحق وقال اسامة يريد قال اسحق وقال اسامة يسكن اللام
لانها مبنية على الفتح وليست بعرب ثم يلقي عليها كسرة الهمزة وضمتها وحذف الهمزة ولو كان هذا معربا لم يجز
ان تقول يقول اسحق ولا ان يقول اسامة لان المعرب مختلف حركاته فاذا الغيت حركة الهمزة على المعرب وقع اللبس لم
من لم يلق حركة الهمزة ويجذفها البتة ويقوله قال اسحق وقال اسامة والاولى اجود وإما قول الشاعر

فلم ارمحروا الرمل مثل صنيعها ... ولا عربا ساموا صنوف أعجما

كفعل عنايد ولكن صنوفها ... لؤيمة لؤيمة العهود أرذما

وروي كمثل هذا سلوا والاصل فيه هذا هذاءة اي وهي سيئة لاضافتها الى اد يجوز ان تقول بئس خزي ويسيء
ويوم سيء وبئس عيش ويوم بئيس وساعتئذ من كسر اعرابه لانه اسم يمكن وبئس بناء لانه اضيف الى غير
متمكن وهو على تسكين الهمزة وقلبها فيجوز ان تدغم ما قبل الهمزة على تحريك وتجوز الفاء حركة الهمزة على ما قبلها كما قلت
قال اسحق ومن ذلك انهم قد يحذفون الهمزة اذا وقعت بعد الف من كلمتين فان كان ما بعد الهمزة ساكنا حذفوا الالف
ايضا لاجتماع الساكنين وان كان متحركا حذفوا الهمزة وتركوا الالف على حالها تقول لم احسن بدا وتركب يريدون
لم احسن بدا وما اشبه ذلك فيحذفون الهمزة البتة فتسقط الالف التي بعدها لاجتماع الساكنين ويقولون
ما شانه بدا وما جاءك زيد ابدون ما اشتريتا فاحذف الهمزة وحذفا ولا يحذفون الالف ان ما
بعدها متحرك قال الشاعر ماشد انفسهم وأعلم بنا ... تحيى المدارة آلكريم المسلم

لغير ملم ومن يحيى احذف اكثر من يحفها كثير وقد يزعم بعضهم ان ساءر لوي انما هو ساء من لوى
فحذف الهمزة عند تخفيفها وذهب بعضهم الى ان ساءة وساءر ان الهمزة لم تكن اصلها وان ناسا من العرب
سام يسوم وقالوا في ايت ايت فحذف الهمزة الشاذ من غير ان يلقى لها الف وهو قراءة الكسائي جميع ما في القرآن
الف لا تشبهها هم فاذا سئلوه قال الله ايت امرأتك لم ابله ... اباني فقال احذف همزة ايت كما
همزة لم احت لكثرتها في الكلام واكثر ما يفعلون ذلك اذا كان قبلها اشباهها قال الاخطل

صاح هل ريت او سمعت براع ... ردّ في الضرع ما قرى في العلاب

وردّ فعلوا الهمزة التي اذا انت هي في التخفيف وجب حذفها كقولهم لم يشاو نبا ساون وذلك انه اذا خفف
يا ساولم يلزم حذف الهمزة وانما يلزمه فيها الفا كما تقول رأس ولم تلقها للزمه ان يقول يسلون ثم قال الشاعر

اذا قام قوم يا سلون ملكهم ... عطاء فذهما ذا الذي انا سائله

ومن نحو هذا قولهم بئس ثم يقولون ابؤس على القلب الاصل بئس والدليل على ان الاصل بيئس انه لو لم تكن
كذلك للزمهم قلب الياء الفا لانها ان ابدلت الفا او حذفت وتحرك ما قبلها لزم ان يقولوا في نحو باع الفاه
قالوا هاب والاصل هيب ويقولون في تصغير العليين هاءر لا يقولون اليس
ولم نسمع باب الهمزة سمعا خرجنا عما يليق بتفسير الباب او بذكر ما عسى ان نشكل كلام سيبويه فيه

والله اسئل التوفيق

هذا باب الاسماء التي توقع على عدة المؤنث والمذكر لتبين ما العدد اذا جاوز الاثنين والثلاثة الى ان تبلغ تسعة عشر وتسع عشرة قال سيبويه

اعلم ان ما جاوز الاثنين الى العشرة مما واحده مذكر فان الاسماء التي تبين بها عدته مؤنثة فيها الهاء التي هي علامة التانيث وذلك قولك ثلاثة بنين واربعة اجمال وخمسة افراس اذا كان الواحد مذكرا وستة احمرة وكذلك جميع هذا تثبت فيه الهاء حتى تبلغ العشرة وان كان الواحد مؤنثا فانك تخرج الهاء من هذه الاسماء وتكون مؤنثة ليست فيها علامة التانيث وذلك قولك ثلاث بنات واربع نسوة وخمس اينق وست لبن وسبع تمرات وثماني بغلات وكذلك جميع هذا حتى تبلغ العشر قال المفسر

اعلم ان سيبويه انما ذكر في هذا الباب لفظ العدد من ثلاثة الى تسعة عشر دون النوع الذي يفسر وفصل بين حكم المذكر والمؤنث في اللفظ واقتصر على تسعة عشر لم يتجاوزه لان ما فوق التسعة عشر لا يختلف فيه المذكر والمؤنث لان العشرين والثلاثين والمائة والمائتين وتسع المائة والالف والالفين وعشرة الالف للمذكر والمؤنث على لفظ واحد وما كان مضموما الى شيء من ذلك من ثلاثة الى تسعة عشر كقولك ثلاثة وعشرون رجلا وخمس وعشرون امراة ومائة واربع عشرة جارية وما اشبه ذلك فقد فرغ منه في ذكر الثلاثة الى التسعة عشر واثبت الهاء في الثلاثة الى العشرة مما كان للمذكر لانه جماعة مؤنثة كقولنا كتيبة وفرقة وامة وما اشبه ذلك ونزع الهاء من المؤنث من الثلاث الى العشر كقولنا ثلاث بنات واربع نسوة وخمس اينق وست لبن وسبع تمرات وثماني بغلات لان ثلاثا الى عشر مؤنثات في صيغها عند سيبويه واصحابه كعناق وعقرب واذن وما اشبهه فاستغنت عن ادخال الهاء عليها للتانيث وقد استقصيت ذكر علل ذلك والخلاف فيه في باب الصفة المشبهة باسم الفاعل بما اغنى عن اعادته في هذا وانما قال في الفصل الاول في عقيب قوله خمسة افراس اذا كان الواحد مذكرا لان الفرس يقع للذكر والانثى فبين جمع المذكر

قال سيبويه فاذا جاوز المذكر العشرة فزاد عليها واحدا قلت احد عشر كانك قلت احد جمل وليس في عشر الف وهما حرفان جعلا اسما واحدا ضموا احد الى عشر ولم يغيروا احد عن بنائه الذي كان عليه منفردا حين قلت احد وعشرون عاما وجاء الآخر على غير بنائه حين كان في العدد فلم يجاوز عشرة وان جاوز المؤنث العشر فزاد واحدا قلت احدى عشرة بلغة بني تميم كانك قلت احدى نبقة وبلغة اهل الحجاز احدى عشرة كانك قلت احدى تمرة وهما حرفان جعلا اسما واحدا ضموا احدى الى عشرة ولم يغيروا احدى عن حالها مفردة حين قلت له احدى وعشرون سنة واذا زاد المذكر واحدا على احد عشر قلت له اثنا عشر فان له اثني عشر لم تغير الاثنين عن حالها اذا ثنيت الواحد غير انك حذفت النون لان عشر بمنزلة النون والحرف الذي قبل النون في الاثنين حرف اعراب وليس كخمسة عشر وقد بينا ذلك في باب ما لا ينصرف ۝ واذا زاد المؤنث واحدا على احدى عشرة قلت اثنتا عشرة واثنتي عشرة ولم تغير الثنتين عن حالهما حيث ثنيت الواحدة الا ان النون ذهبت هنا كما ذهبت في الاثنين لان قصة المذكر والمؤنث سواء وذلك الحرف الذي بعد احدى وثنتين على غير بنائه في العدد لم يجاوز العشرة كما فعل ذلك بالمذكر ولم يكن اللفظ الزيادة في حاله فاذا انتقل عن ذلك اجاله التغيير بناؤه ۝ ففي ذلك تغيير الاسم في الاضافة والواو الذي ... وهذا اكثر من الاضافة وقد بيناه في بابه فاذا زاد العدد واحدا على اثني عشر فان الحرف الاول لا يتغير بناؤه عن حاله وبنائه حيث لم يجاوز العدد ثلاثة والاخر بمنزلته حيث كان بعد واحد واثنين وذلك قولك له ثلاثة عشر عبدا وكذلك ما بين هذا العدد الى تسعة عشر واذا زاد العدد فوق ثنتي عشرة فالحرف الاول بمنزلته حيث لم يجاوز العدد ثلاثا والاخر بمنزلته حيث كان بعد احدى وثنتين وذلك قولك له ثلاث عشرة جارية و... اهل الحجاز وكذلك ما بين هذا العدد الى تسع عشرة ففرقوا ما بين التانيث والتذكير جميع ما ذكرنا في هذا الباب قال المفسر

اعلم ان السبب الداعي الى جعل هذين اسما ان العدد من الواحد الى عشرة اذا زاد جعل للزيادة مع المزيد عليه اسم واحد مفرد ولم يعطف احدهما على الاخر كقولك اربعة ولم تقل ثلاثة وواحد وسبعة ولم تقل اربعة وثلاثة وعشرة ولم تقل ستة واربعة فلو لزموا هذا الاعداد كلها الزمتهم لكل شيء منها اسم على حياله وكان ذلك ...

[illegible]

العشرة في المذكر والمؤنث وغيروا العشرة وذلك انهم يقولون احد عشر وثلاثة عشر وخمسة عشر وتسع عشرة في المؤنث احدى عشرة وثلاث عشرة لان احدا وثلاثة وتسعة يستعمل مفردا من العشرة كقولك قبل ثلاثة واحد وعشرون وثلاث نسوة واحدى وعشرون وغيروا العشرة في المذكر والمؤنث فقالوا عشرة اذا افردوا وثلاثة عشر اذا زادوا عليها الثلاثة وفي المؤنث عشر نسوة اذا افردوا وثلاث عشرة اذا زادوا عليها الثلاث يزيدون هاء ويغيرون البنية فيقولون عشرة وعشرة بزيادة الهاء في آخرها وكسر الشين وتسكينها فاما سيبويه فاحتج لتغييرهم العشرة بان قال قد يكون اللفظ له بناء في حال فاذا انتقل عن تلك الحال تغير بناؤه فمن ذلك تغييرهم الاسم في الاضافة يعني النسب قالوا في الافق افقي وفي زبينة زباني ونحو هذا في الاضافة وكان سيبويه ذهب الى ان عشر ليس محذوفا من عشرة وانما غيرت فاحتج بانهم لو حذفوا ان يثبتوا الهاء في العشرة مع الثلاثة فيصيرا بمنزلة الهاء في لفظ اسمين قد صيرا كاسم واحد فقيل له فقد قالوا احدى عشرة والالف في احدى للتانيث والهاء للتانيث فذكر ان الالف غير لفظ الهاء وانها تختلط بالاسم حتى تصير كجزء من اجزائه الا تراهم قالوا صحراء وصحاري فزادوا الفا للتانيث في الجمع المكسر ولا يقع مثل هذا في هاء التانيث وقد رد ابو العباس المبرد على سيبويه ما قاله وزعم ان الهاء من عشرة قد حذفت لانه لا يجمع في حرف تانيثان والقول ما قاله سيبويه وذلك انا رايناهم في المؤنث يقولون ثلاث عشرة وفي الافراد يقولون عشر بغير هاء ويقولون عشرة بكسر الشين ولا يقال عشرة في الافراد فتغييرهم عشرة للمؤنث دليل على تغيير عشر ومما يقوي ما قاله سيبويه انهم يدخلون هاء التانيث في الاسمين اللذين يجعلان اسما واحدا وذلك قولهم ... عشرة وثالث عشرة ونحوهما جميعا فقد جمعوا بين تانيثين من لفظ واحد قال سيبويه عشرة بتسكين الشين لغة اهل الحجاز وشبه سيبويه احدى عشرة في لغتهم باحدى تمرة وفي لغة بني تميم بكسر الشين ومثله في لغتهم باحدى نبقة قال المفسر وهذا خلاف المعهود في لغة الفريقين في غير هذا الحرف وذلك ان بني تميم يخففون ما يثقله غيرهم من هذا النحو حكى ابو حاتم السجستاني فيما لحن فيه العامة ان اهل الحجاز يقولون عنق يثقلون وبنو تميم يقولون عنق بتسكين النون وفي سائر الالفاظ تميم تخفف وتسكن القاف وكذلك كل شيء على فعل يسكنون الثاني وحكى سيبويه ما ذكرته وهو اضبط من غيره ويقوي ما حكاه سيبويه قراءة القراء اثنتا عشرة عينا بتسكين الشين فلان اكثر القراء باللغة الحجازية ومعنى قول سيبويه احد عشر كانك قلت احد جمل وقوله وليس في عشر الف يوهم بعض الناس ان قوله ليس في عشر الف غلط وقع في الكتاب وان حكمه ان يكون ليس في عشر ياء والذي عندي ان سيبويه انما اراد بذلك ابطال ما يتكلم به بعض العوام فيقول احد عشر ... هذا الغلط وكذا انه ليس في عشر الف يعني الف وصل تسكن لها العين من عشر فقد حكى القراء ان بعضهم يسكن العين فيقول احد عشر وسائر ما في الباب من كلام سيبويه مفهوم فاعرفه ان شاء الله

هذا باب ذكرك الاسم الذي به تبين العدة كم هي مع تمامها الذي هو من ذلك اللفظ

فبناء الاثنين وما بعده الى العشرة فاعل وهو مضاف الى الاسم الذي به يبين العدد ۝ وذلك قولك ثاني اثنين قال الله تعالى ثاني اثنين اذ هما في الغار وثالث ثلاثة وكذلك ما بعد هذا الى العشرة ۝ وتقول في المؤنث ما تقول في المذكر الا انك تجيء بعلامة التانيث في فاعله وفي ثنتين واثنتين وتترك الهاء في خمس وما فوقها الى العشر وتقول هذا خامس اربعة وذلك انك تريد ان تقول هذا الذي خمس الاربعة كما تقول خمستهم وربعتهم وتقول في المؤنث خامسة اربع وكذلك جميع هذا من الثلاثة الى العشرة وانما تريد هذا الذي صير اربعة خمسة وقلما تريد العرب هذا وهو قياس الا ترى انك لا تسمع احدا يقول ثنيت الواحد ولا ثاني واحد واذا اردت ان تقول لهذا احد عشر كما قلت خامس قلت حادي عشر وتقول ثاني عشر وكذلك الى ان تبلغ تسعة عشر وتجري مجرى خمسة عشر في فتح الاول والاخر وجعلا بمنزلة اسم واحد كما كان ذلك في خمسة عشر وعشر في هذا اجمع بمنزلتها في خمسة عشر قال المفسر

ذكر سيبويه في هذا الباب ثاني اثنين وثالث ثلاثة الى تاسع عشر فاذا قلت هذا ثاني اثنين او ثالث ثلاثة او رابع اربعة فمعناه احد اثنين او بعض ثلاثة او تمام ثلاثة وكذلك ترجمة الباب الاسم الذي تبين به العدة كم هي يعني ثلاثة وقوله مع تمامها الذي هو من ذلك اللفظ يعني انك لا تذكر من تمام ثلاثة وهذا التمام يبنى على فاعل كما قلت ثالث ثاني اثنين وثالث ثلاثة ويجري الاول منهما بوجوه الاعراب الى عاشر عشرة قال الله عز وجل لقد كفر الذين قالوا ان الله ثالث ثلاثة وقال ثاني اثنين اذ هما في الغار وقد ذكرت المبنيات من احد عشر الى تسعة عشر ما فيه كفاية ولكني اذكر هنا ما يحتاج فيها ما لم اذكره هناك اذ كان هذا بابه ان شاء الله ۝ قال المفسر ۝

[illegible]

بعشرتلثة وقد اجمع النحويون على ذلك الا ما ذكر ابو الحسن الكسائي عن ابي الكنعاني عن احمد بن يحيى بعلب انه اجاز ذلك
قال ابو الحسن قلت له اذا اجريت ذلك فقد اجريته مجرى فعل فهلا جوزت ان تقول ثلثت ثلثة فقال نعم على معنى ثمت
ثلثة والمعروف قول الجمهور فاذا زدت على العشرة فالذي ذكره سيبويه ما ذكرناه الاول والثاني وذلك حادي عشر وثاني
وثالث عشر بفتح الاولة الثاني جعلها اسما واحدا وجعل فتحهما كفتح ثلثة عشر وذكر ان الاصل ان يقال احد عشر واثنا عشر
واحد عشر وثالث عشر ثلثة عشر فيكون حادي عشر غير ثالث وكون احد عشر غير ثالث وانما جعل حادي عشر
غير ثالث لان الثالث قد استوفى حروفه وبقي منها فكر كذا سبيويه ان تشتق من حادي عشر حروف احد عشر
وقد حكاه ايضا فعال وبعضهم يقول ثالث عشر وهو القياس وقد ذكر انه غير محتاج الى ان
يقول ثالث عشر لثلثة عشر وان الذي قاله سيبويه خلاف مذهب الكوفيين وكان حجتهم الكوفيين مما يوجب ان لثلثة عشر
كما يمكن ان يبنى من لفظهما فاعلا وانما يبنى من لفظ احدهما وهو الثلثة فذكرا العرب ثالث لا وجهله قال المفسر
وقد قدمت احتجاج سيبويه لذلك مع حكايته اياه عن بعضهم وتجوز ان يقال انه لما لم يمكن ان يبنى منهما فاعل
وبنى من احدهما اخبر بالمذكر الاخر ليفصل ما هو احد ثلثة عشر مما هو احد ثلثة عشر وفاتني ان اللفظ كله قال
المفسر والضرب الثاني من الضربين ان يكون التمام مجرى مجرى اسم الفاعل الذي تعمل فيما بعده وتكون لفظ التمام
من عدد هو اكثر من المتمم واحد كقولك ثالث اثنين ورابع ثلثة وعاشر تسعة ويجوز ان يبنوا من الاول
فيقال رابع ثلثة وعاشر تسعة لانه ما اخوذ من الفعل اعني قولك ثلثة فرعتهم وتسعة عشرتهم واما عاشر هو
كقولك ضربته زيدا فاما ضارب زيدا وضارب زيد فقد قال الله عز وجل ما يكون من نجوى ثلثة الا هو رابعهم ولا خمسة
الا هو سادسهم وقد بنى سيبويه فاعلا من احد عشر على هذا الباب فقال حادي عشر كما قلت خامس عشر ولم يحكم
بعض العرب والفصل عند النحويين ان لا يجوز ذلك وقد ذكر ابو العباس محمد بن يزيد عن نفسه وعن الاخفش والكسائي
انهم لم يجيزوه لان هذا الباب يجري مجرى الفاعل الماخوذ من الفعل وهو لا يقول ثلثت ثلثة عشر ولا اعلم احدا
حكاه فان صح ان العرب قالته فهي اسوة ما قاله سيبويه واما قوله حادي عشر وليس حادي من لفظ واحد فالباب
ان يكون اسم الفاعل الذي هو تمام من لفظ ما هو تمام له فيصير حادي عشر وثاني عشر مقلوبين من واحد واثنا عشر
للواوية اوقعت اللفظ فلما قلبت صارا حادي وثاني فوقعت الواو طرفا وقبلها كسرة فقلبوها ياء كما قالوا غازي وهو من
غزوت واصله غازو وذكر ابو اسحاق الزيادي ان بعض العرب يقول احد عشر هذا وقال الفراء احادي
عشر من قولك احدوا اي يسوق كان الواحد الزايد يسوق العشرة وهو معهم

انعت عشرا والظليم حادي ... كأنه مهما يلاقي الوادي
مر فلن في ملاعب جيادي

وفي ثالث عشر وبابه ثلثة اوجه فاربعتها على التمام على ما ذكره سيبويه فقلت ثالث عشر ثالث عشر ففتحت
الاول لبناء والاخر لان لا يجوز غير ذلك وان حذفت قلت ثالث ثلثة عشر اعربت ثالثا لانه يوجب الاعراب وفتحت
الاخرين فقلت هذا ثالث ثلثة عشر ورايت ثالث ثلثة عشر ومررت بثالث ثلثة عشر لا يجوز غير ذلك عند
النحويين كلهم وان حذفت ما بين الثالث وعشر الاخير فالذي ذكره سيبويه بعضهم اجمعا وذكر الكوفيون انه
يجوز ان تجري ثالث يوجب الاعراب ويجوز ان تفتح فتقول هذا ثالث ثلثة عشر ورايت ثالث ثلثة عشر ومررت
بثالث ثلثة عشر وحذف ثلثة لدلالة على حكمه من بناء الثالث عشر اقامة مقام المتحيين حذفها وبقاء
قوله رابع ولم يكن اصحابنا وقال الكسائي سمعت العرب تقول اتوا ثالث عشر وثالث عشر فرفعوا ونصبوا
قال المفسر وانا اذكر بعض ما ذكره سيبويه من المسائل في هذا الباب فان احتاج شيء منه الى تفسير بينته
عند ما اقدم فسره قال سيبويه وتقول الموت كما تقول الذكر الا انك تدخل فيما علم علامة
التانيث وكذلك ينبغي ان تفعل فيما انتهى من خمس عشر وذلك قولك حادية عشرة وثانية عشرة وثالثة عشرة
وكذلك جميع هذا الى ان تبلغ تسع عشرة ومن ثم لم يجاوز خمسة عشر قال لخامس خمسة عشر وحادي
عشر كما انك لو سميت رجلا ثالث عشر لم تصرفه لان عاشر عشر وخامس عشر بمنزلة
خامس وحادي وذلك تعني حادي عشر الى عشرة ثلثة حضرموت فرب تقول حادي عشر فتذهب
وما اشبهه كما قلت احد عشر فان قلت حادي احد عشر فحادي وما اشبهه يرفع ويجر ولا ينبغي
لان احد عشر وما اشبهه مبني فان بنيت حادي وما اشبهه منها صارت ثلثة اشياء اشياء واحدا
قال المفسر قد جعل سيبويه حادية عشرة بمنزلة امرة واحدة وفيها اثنان من جنس واحد وكلا اعلم
خلافا فاجاز حادية عشرة وثانية عشرة وهو كما ذكر اس الاحتجاج له قال سيبويه
وقد يستغنون بالف عشر للتسعة عشر وتعني وهو العجاج ولكنه حذف استخفافا لان ما يعود الى
علمها الفراء يقول خامس خمسة عشر في ان فيه لفظ العدد كما ان خامس لخمسة لما كان بين كل واحد
العددين الى الاخر لجزء تجري المضاف في جواز قولهم حادي عشر عشرة لما صار قولهم حادي عشر بمنزلة
وانما حادي عشرة لانه خامس قولهم لجزء تجري المضاف فيما وضعوا عليه لانك نسبت الى

وتقول ثلث من الابل لانك نسبته الى جملة قال المفسر كأنك قلت له ثلث قطعات من جملة
وتقول ثلث ذكور من الابل لانك لم تجر على لفظ من الثلاثة فانما ثلثت الذكور حيث اضفتهن الى الابل
لانك تذهب الى انها كانت ذكورا بعد قولك ذكور من الابل لان الهاء قال المفسر
ان الحكم في اللفظ للساقي من لفظ الموت والمذكر فاذا قلت ثلث من الابل او من الغنم ذكور زعمت انها
لا تكون الا ذكورا من الابل او من الغنم وجب تأنيث اللفظ فلم يجز وكذلك اذا
اذا قلت ثلثة ذكور من الابل فقد لزم حكم التذكير بقولك ثلثة ذكور فاذا قلت بعد ذلك من الابل لم يغير اللفظ
الاول قال سيبويه وتقول ثلثة اشخص وان عنيت نساء لان الشخص اسم مذكر قال
هذا صحيح لان الاول والثاني من المعنى وهذا مذكر في اللفظ وهو مؤنث في المعنى قال وتقول
قولهم ثلث اعين وان كانوا يريدون رجالا لان العين مؤنثة قال المفسر هذا شبيه الاول وانما انثوا لانهم جعلوا اليا
كأنهم اعين من يبطرون ولم قال وقالوا ثلثة انفس لان النفس عندهم انسان الا ترى انهم يقولون
نفس واحد فلا بد لهذا ان الهاء قال المفسر النفس مؤنثة وقد حمل على المعنى في قولهم ثلثة انفس اذا اريد
به الرجال قال الاعلم ثلثة اعين وثلث ذود • لقد جار الزمان على عيالي • يريد ثلثة انا سي
وتقول ثلث نسابات وهو قبيح وذلك ان النسابة صفة فكانه لفظ مذكر لم وصفه ولم يجعل الهاء
تقوى قوة الاسم صفة فكانه لفظ مذكر وصفه فانما يجيء كأنك لفظته بالمذكر ثم وصفته قال وكأنك
ملت ثلثة رجال نسابات وتقول ثلثة دوابات اذا اردت المذكر لان اصل الدابة عندهم صفة
وانما هي من دببت فاجروها على الاصل وان كانوا يتكلمون بها الا كما يتكلم بالاسماء كما ان ابطحي صفة
واستعمل استعمال الاسماء قال المفسر الاصل ان السماء الاعداد لتفسر بالانواع فيقال ثلثة رجال
واربعة ابواب فلذلك لم يجعل على تأنيث ما اضيف اليه اذا كان صفة وقد وصفه الموصوف وجعل حكم تذكير العدد
على لفظ الموصوف فيكون المعدد ثلثة رجال نسابات وثلثة ذكور دوابات وان كانوا قد حذفوا الموصوف لدوابات
لكثرته في كلامهم كما ان ابطحي صفة في الاصل لانهم يقولون ابطح وبطحاء كما يقال احمر وحمراء وهم يقولون كافي الابطح
وثلثة البطحاء افلا يذكرون الموصوف كأنها اسماء قال سيبويه ويقولون ثلث اوابد اذا
اريدت المذكر لان الفرس قد تسمى الانثى وصار كلامهم للوحش اكثر منه للذكر حتى صار بمنزلة
العلم كأن الغلبة للذكر اكثر قال المفسر اتسق لما وان من هذا الموضع لان لفظ الفرس يقع
وان وقع على المذكر وقد ذكروه في الباب لاولد حبث فاذا كان احد هذه الاوابد مذكرا او هذا على المعنى
قال سيبويه وتقول ثلاثة عشر خمس عشرة من يومين وليلتين لانك قد ذهبت بالاسم على الليالي من
قلت من يومين وليلتين الا ترى انك تقول خمس او ستون وسبعون لما حاولت ان
الليالي فاذا بقي الاسم على الليالي اكتفى بذلك عن ذكر الايام كما انه قد يقول ايامنا مضت
انما مضين ويكون ويعرف اشباه هذا في الكلام كثيرا فانما قوله من يومين وليلتين توكيد بعد ما في
على الثاني قال الاعلم قطعت ثلثا من يومين وليلتين قطعات ثلث من يومين وليلتين
علم ان الايام والليالي اذا اجتمعت غلبت الثانية على التذكير وهو على خلاف المعروف
من غلبة التذكير على الثانية عامة الاسماء وانما كان التأنيث في ذلك ان ابتداء الايام الليالي لان دخول الشهر الجديد
شهور العرب برؤية الهلال والهلال يرى في اول الليل فتصير الليلة مع اليوم الذي بعدها يوما تام حساب ايام الشهر
والليلة هي السابقة فجرى احكم لها في اللفظ اذا كانا اذا اجتمعا وكانا الليالي يجري اللفظ على الثانية
فقلت قام زيد عندنا ثلاثة ايام وثلث ليال فان الله عز وجل جاء بها ناقصتين بانفسهن لان رتعة اشهر وعشرا
يريد عشرة ايام مع الليالي فاجرى اللفظ على الليالي فانث وكذلك تجري العادة في المواريخ بالليالي فيما الحق
خلون وبقين يريدون خمس ليال وكذلك الى العشرة تقول للمذكر خلت فيلق لك قال ربما وخمس عشن جاء بها
على ثانية الليالي وكذلك بقوله من يومين وليلة وثلثة ثلاثة من يوم وليلة ومعنى البيت ربما وصف
بقرة وخمسة فقدت ولدها قطعت ثلث ليال وايامها ثلاثة ولم تقدر ان تكسر الجبال التي دفعت اليها اكثر
من ان ضعف ومعناه تسفق وتجذر وتجار ومعناه ضعف في كليتها لانه • قال سيبويه
وتقول اعطاه خمسة عشر من عبد وجارية لانك لم تجعل هذا الا لان المتكلم لا يعرف له ان يعرف
خبر عبد فيعلم انهم من الحواري بعدهم ولا خمس عشر جارية بعدهن ان لم تزد الصفة بعدهن
فلا يكون هذا الا مختلطا يقع عليهم الاسم الذي يبتدئ العدد • قال المفسر
ان الفرق بين هذا وبين خمس عشر ليلة لان خمس عشر ليلة بعد ان مضت ايام يعدها واذا قلت خمسة عشر
يوم وليلة فالم اذ خمس عشر ليلة وخمسة عشر يوما فاذا قلت خمسة عشر من عبد وجارية فبعض الخمسة عشر
عبيد وبعضها حواري فاختلط المؤنث والمذكر وليس ذلك الايام فوجب التذكير • قال سيبويه

وقد جاء في الليالي خمسة عشر من يوم وليلة وليس بحد كلام العرب قال المفسر
انما جاء ذلك لانا قد نقول ثلثة ايام ونحن نريد بها مع لياليها كما نقول ثلث ليال ونحن نريد بها مع ايامها قال الله تعالى
لزكريا عليه السلام آيتك الا تكلم الناس ثلثة ايام الا رمزا وقال في موضع اخر آيتك الا تكلم الناس ثلث ليال سويا وهي قصة
واحدة قال سيبويه وتقول ثلث ذود لان الذود انثى وليس باسم يكسر عليه مذكر
ثلث ذود ويجوز ان يريد من ذكورها وانثاها فيعود التأنيث الى اللفظ كقولك ثلث من الابل فالذود مذكر الابل والغنم
وانما ثلثت اسماء فقالوا لانهم جعلوا الاسماء بمنزلة الافعال كبر واعلى فعلا وصار بدلا من
قال المفسر ذلك ان اسماء وان كان مؤنثا لا تسبة الذود وكان حق هذا على موضوع سيبويه
الظاهر ان يقال ثلث اسماء لان اسماء اسم واحد مؤنث موضوع للجمع قوله وقول الخليل ان وزنه عندهم فعلا
وليس بكسر كما ان عما والبا وذودا اسماء مؤنثة وليست بجموع مكسرة فجعل واحد كل اسم من هذه الاسماء
كأنه مؤنث يقال جعلوا الاشياء هذه التي لا تنصرف وزنها فعلا بمنزلة من جمع شيئا لو كسر على اشياء وشيئا ما كسر
على الناس فحقه ان يقال اشياء كما يقال ابيات وايات وشياح وافراح فقالوا لثلثة اشياء كما يقال لثلثة اشياء لو كسر شيئا
على الناس قال سيبويه ويزاد لك ثلثة رجلة صارت بدلا من رجال • قال المفسر
اذا اراد انهم قالوا للمشي رجلة ورجلة مؤنث وليس بجمع مكسر لان فعلة ليست لجموع المكسر لانهم جعلوا رجلة
بمنزلة رجال ومكفان من رجالي وكان الغياث ان يقال ثلثة ارجال لان مرجلا ورثة وزن عجز وعضد وجمع عجز
اعجاز وعضاد وليست الابل والغنم والذود من ذلك لانه لا واحد لها من لفظها • قال المفسر
وزعم الخليل ان اسماء اصله شياء على فعلاء وقدمت الهمزة التي بعد الياء فيها وهي لام الفعل فصار
اشاءا وهي مقلوبة وقيست الاصل قوس على فعول لانها جمع يعين على معرفة ما ذكرت ويفرق بينه وبين ما اشبهه
ياء وكسر ما قبلها وقد ذكرنا ذلك مستقصى بما فيه من الخلاف فيغني عن الاعادة
وزعم يونس عن ابي ربيعة قال لثلث اعين كما قال لثلث اعين من العين الناس وكان
ثلثة اشخص اسماء وقال الشاعر وهو جرير من كلاب • وان كلابا هذه عشر اطبة
وانت بري من قنابلها العشر • يريد عشر قبائل لانه يقال للقبيلة بطن من بطون العرب
فيما دون السبع وللسبع خبر من ثلث فما فوق
فان اطلقا ذكان معناها الفيافي فقال فاسم ثلثة مذكر على ما ذكرنا وان اطلقا ذكان معناها الاحياء ردتها الى معنى
القبائل فقال وللسبع خير من ثلث فما فوق

باب ما لا يحسن ان تضف اليه الا صفة

التي بين بها العدد اذا جاوزت الاثنين الى العشرة وذلك الوصف نحو قولك عندي ثلثة قرشيون
وثلثة مسلمون وثلثة صالحون فهذا وجه الكلام كرهوا ان يجعلوا الوصف كالاسم الا ان تضطر شاعر
وهذا يدلك على ان النساء اذا قلت ثلثة نسابات انه انما يجيء كأنه وصف للمذكر لانه ليس موضعا
يحسن فيه الوصف كما يحسن الاسم فلما لم يقع الا وصفا صار المتكلم كأنه قد لفظ بمذكر ثم وصفه
قال الله تعالى من جاء بالحسنة فله عشر امثالها
قد تقدم من الكلام ان العدد وحقه ان يبين الانواع لا بالصفات فلذلك لم يحسن ان تقول ثلث قرشيين
لانهم ليسوا بنوع وانما يحسن ان تقول ثلثة رجال قرشيين وليس اقامة الصفة مقام الموصوف بالمستحسنة
في كل موضع وقد تجاوزت الصفة لكثرتها في كلام مجرى الموصوف فسنعني بها لكثرتها ثم الموصوف كقولك
مررت بمسلم وكذلك قوله عز وجل فله عشر امثالها اي عشر حسنات امثالها

باب ما يكسر الى العدد الذي ليس

هذا الباب ذكر فيه سيبويه الاسماء الثلاثة التي ليس بينها تاء ولا واو ولا الف ما اخرها ثالث
وما ليس فيه هاء التأنيث وانما اقدم جملة من اصول الجمع يعين على معرفة ما ذكرت ويفرق بينه وبين ما اشوف كلامه
باسره واذا كان ما يذكر في هذا الباب وما بعده من ابواب الجمع يجري مجرى اللغة ولا يحتاج الى تفسير الا اليسير
مما سنقف عليه ان شاء الله • اعلم ان الجمع على ثلثة اضرب جمع سلامة وجمع تكسير واسم للجمع يجري مجرى الواحد
ولا ينسب الى الجمع جمع سالم ولا تكسر فاما الجمع السالم فهو الذي سلم فيه لفظ الواحد وزيد في آخره الواو والنون او الياء
والنون والالف والتاء كقولنا مسلمون ومسلمين ومسلمات وقد تقدم القول في ذلك جمع مكسر وهو

الذي يغيّر لفظ الواحد فيه بتغيير الحركات والسكون أو بدخول حرف بين حرفين وذاك ينقسم قسمين
أحدهما جمع قليل وهو لما دل على العدد وهو الأخر جمع كثير فأما القليل فله أربعة أبنية وهي أفعل كقولنا أفرخ وأظؤر
وأفعال كقولنا أجمال وأحمار وأفعل كقولنا أحرة وأسقية وفعلة كقولنا فتية وصبية وسيجيء في جمع فعيل
وسائر أبنية جمع الكثرة فهو جمع كثير وإنما حصرت أبنية جمع القليل ليعلم أن ما عداها جمع كثير وأبنية كثيرة
وسنتكلم عليها إن شاء الله وأما اسم الجمع فهو على ضربين أحدهما جمع لا واحد له من لفظه كقولنا إبل
وغنم وضأن ومعز وبقر ورهط وما أشبه ذلك والآخر جمع له واحد من لفظه إلا أنه لم يقصد به تكسير ذلك
الواحد كما قصد به إيقاع اللفظ على الجملة من غير تقدير الواحد فمن ذلك أسماء الأجناس التي بينها وبين الواحد
الهاء كقولنا نخل ونخلة وشجر وشجرة وشعير وشعيرة ومنه قولهم الجامل والباقر وسيأتي بيانه مما نقوله على
جملة إن شاء الله واعلم أن أبنية الأسماء الثلاثة التي ذكرها سيبويه في هذا الباب هي جميع أبنية الأسماء الثلاثة
العشرة فعل وفعل وفعل وفعل وفعل وفعل وفعل وفعل وفعل وفعل وفعل وأما
فعل فهو أكثر كما في الكلام والباب في جمعها القليل أفعل نحو كلب وأكلب وفلس وأفلس والكثير منه
فعال أو فعول كقولك كلاب وفلوس والباقي في الأبنية الأفعال منها في الجمع القليل أفعال كقولك
جمال وأجمال وكيف وأكياف وعجز وأعجاز وضلع وأضلاع وجذع وأجذاع وحمل وأحمال وفعل وأفعال
وعنق وأعناق وإنما اختاروا أفعالا وأفعالا لأنها للمذكر الأبنية لأنها بناء لا يكاد يوجد في الواحد لواحد منها
نظير فاختاروها مما لا لبس فيه ليعلم أنها للجمع واختاروا أفعلا لفعل لأنه أكثر من سائر الأبنية والفعل أخو
حرف فناسب فعالا لفعل وأحق فاختاروا الأخف لأكثر الأبنية دورانا وأما فعل فإن بابه أن يجمع على فعلان وكان
اختصاصهم إياه بهذا الجمع يحتمل وجهين أحدهما أن فعلا إذا كان موضوعا لواحد فلا كاد يقع الا على
الحيوان ولملازمته ولا يفارقه كقولنا صرد وصردان ونغر ونغران وسيد وسيدان وضوع وضعان
وسبع وسبعان وبرك وبركان وفلج وفلجان وهذه أسماء ضروب من الطير وبعض الحمض والكلأ
الرابض وخرد وخردان وجعل وجعلان وذلك كله من الحيوان فكان اختصاصه بهذا المعنى بخلاف
غيره لأن سائر الأبنية ليس بها هنا ما يختص شيئا لا يفارقه فاختصوه بهذا الجمع دون غيره كما اختصوا
جمع ما كان من الآدميين بفعلى والإناث بفعل لعلة كقولهم فتيان وفعلى جرحى وجرحان ومرضى ومرضان
ورسيل ورسلى وضمين وضمنى فالمعنى في الوجه الآخر أن يكون فعل مخففا من فعال إذ فعال يجمع على فعل كثيرا
على فعلان كقولك غراب وغربان وفراد وفردان وعقاب وعقبان ويقوي ذلك أن فعلا إن كان بمعنى
من وما على كقولك عمر وهو معط ولا من عامر وزيد من زاهر وقولنا فسق وياخبث وما الكلم وهو
معط ولست من ما فاسق وياخبيث وما الكلم فلما وقع التغيير الذي من فاعل وفعيل كان التغيير الذي من فعال
أولى لأنه ليس منها إلا الألف فقط فاعلم أن جمع القليل إنما يبين به العدد القليل وهو ثلاثة إلى عشرة فكقولك ثلاثة
أفلس وخمسة أبراد وعشرة أجمال للسائلة الطلبة ويجوز أن تقصد به تقليل المقدار وإن لم يذكر العدد كقولك
عندي أجمال وأفلس وأبراد وليس جمع الموضوع للقليل بأصل للجمع الآخر ألا ترى أنك تقول فلان حسن الثوب
وحسن الثياب ولا يحسن أن تقول حسن الأثواب إذا أردت الإنابة عن الجنس وهو أبل الفصيان وهو اسم
نبي ولا تقول إبل النسبة وكم عندك من إبل وثياب وبين ولا تقول من الأثواب وكان حق الجميع أن يكون قليله وكثيره
بلفظ واحد وكذلك استعمل جمع القليل الذي هو موضع الكثير في موضع القليل فأما القليل الذي هو موضع الكثير فقولنا
رجال وأرجال وهذه أرجل كثيرة ولا جمع لها غير أرجل وكذلك قولك أكاف وآراس وآذان وغير ذلك مما
لا يحصر ليس لقليله ذلك وكثير الأجمع واحد على لفظ جمع القليل وأما الجمع الكثير الذي يستعمل القليل والكثير على لفظ
واحد فنحو كعوب وسباع نقول هذان ثلاثة سُبُوع وهذان شُبُوع كثيرة وثلاثة سِباع وهذان سِباع كثيرة
وما كان من أسماء الجمع فقد يجري بعضه مجرى الجمع القليل الذي يضاف إلى الثلاثة إلى العشرة فتقول ثلاثة
رهط وخمس نسوة وسبع ذود وما أشبه ذلك إلى العشرة ويستعمل في الكثير كقولك ملأ الرهط وارم
وحسن النسوة وكثر الذود وقال الله تعالى وكان في المدينة تسعة رهط يفسدون في الأرض هذا ليس
بمستنكر لجمع أسماء الجموع ولا تقول ثلاثة أنفس ولا خمسة أعبد ولا ثلاثة أرؤس ولا خمسة أعين
والعشرة وما بينها إلى الجمع السالم والكسر وقد علم أن الشاعر ربما أضاف أسماء الجمع فقال ثلاثة
بقر على معنى ثلاثة من بقر كما يقال ثوب خز وخاتم حديد على معنى ثوب من خز وخاتم من حديد وقد أنشد
قد جعلت مني على الظراب ... خمسة أنفس فانيي الإطراب
وثمانية جمع ثمانة مثل ثمانين يجمع على سنين ... كان خصيتيه من الدلدل ... ظرف عجوز فيه ثنتا حنظل
يريد ثنتان وحنظل اسم الجنس والمستعمل المنقار وأعلم أن الجموع التي للأسماء الثلاثة تقع على
القياس الذي ذكرناه وتجيء مخالفة وإنما ذكرنا بناء الباب الذي يكثر وقد يستعمل الشيء بناء في غير بابه ويشبه

ما ليس من نظيره وسيمر بك ذلك في كلام سيبويه مستقصى إن شاء الله

هذا باب تكسير الواحد الذي يغير

أما ما كان من الأسماء على ثلاثة أحرف وكان فعلا فإنك إذا ألحقته الهاء إلى أن تصير فإن تكسيره أفعل
وذلك قولك كلب وأكلب وكعب وأكعب وفرخ وأفرخ وتنور وأتنر فإذا جاوز العدد هذا فإن
البناء قد يجيء على فعال وعلى فعول وذلك كلاب وكليب وفلوس وفراخ وكعوب وكعاب
وتنور وتنانير وربما كانت فيه اللغتان فقالوا فعول وفعال وذلك قولهم فروخ وفراخ وكعوب وكعاب
وفحول وفحال وربما جاء فعلا وهو قليل نحو الكليب والعبيد والمضاعيف مجرى هذا المجرى وذلك
قولك ضئب وأضؤب وضباب كما قلت كلب وأكلب وكعب وأكعب وضبك وأضبك كما قلت فرخ و
أفرخ وفروخ وذئب وأذؤب وذؤبان وثوب وثياب وهي الأكسية والإياب والواو بدل منها لغة تقول ثلبي
ثيابان وأثوب وثيابا وكما قلت كلب وأكلب وكلبان وأكلب وكلات وكلوب وكلوان وذلا وذلان وذئب و
الذؤبان كما قالوا أصفر وصفور ونظر وفراخ وفروخ قولهم البداة والبداء والدلاح

هذا باب تكسير الواحد الذي يغير

أما ذلي وأذلي ونحوهما فعل وكان أفعلي وأذلي وكان أولى الأخيران لأنهم وأوطأ وقبلها ضمة
وذئب وذلي على فعول وأصله ذؤبي فاجتمع الواو والياء وأولاهما ساكن قلبت الواو ياء وأدغمت
الياء في الياء وكثير ما قبلها وأصل الذلي ذلو على فعول قلبت الواو ياء وعليها ما على بدي وهذا مستقصى
في المقرب هذا شيء وأما ما فجيء في فعال فكان أفعل

وجدت إذا اصطلحا أخبثهما ... وذئبك اثبت أنا ذئبا قد

وليس ذلك بالباب في كلام العرب ومن ذلك قولهم أفراخ وأجداث وأجداث وأحداث عرية يعني جمع جدث
وهي الأصل وقد أجدث إذا أتى أصل القبر وربما كثروا الفعل على فعلة كما كثروا
على فعال وفعول وليس لك بالأصل وذلك قولهم جبء وهي الكمأة الحمراء وجباءة وقفع وقفعة
وقفع وقعبة وقد يكثر على فعول وفعال قليلا نحو قعب وقعاب وهذا الباب أيضا وهو الغالب أن
يكثر عليه وزعم الخليل رحمه الله أنهم أرادوا أن يحققوا الثانية وذلك نحو الفعال والفعول والعوسجة
فالقياس فعل ما ذكرنا وأما ما سوى ذلك فلا يعلم الا بالسمع ثم تطلب نظائر كما أنك تطلب نظائر
الأفعال ههنا فتجعل تظير الإزار دون قول الشاعر

وهذا أحق

إذا روح الراعي اللقاح مغربا ... ومشى على آثارها عبرانها

يجيء بها ثم تطلب النظائر ان كان فعل جمعه أفعلة في أدنى العدد وما كان منه على أفعال فإنما هو شيء سمع هكذا

قال سيبويه

وقد يجيء خمسة كلاب يريد بها خمسة من كلاب أي هذا من هذا الجنس كما تقول

حب رمان ... وقال الراجز ... كأن خصيه من التدلدل ... ظرف عجوز فيه ثنتا حنظل

قد جعلت مني على الظراب ... خمسة أنفس فانيي الإطراب

جعل إضافة خمسة إلى كلاب كإضافة عدد إلى جنس كما ذكرنا وثوب خز وشيء من خز وثنتا حنظل يريد ثنتان من
الحنظل وكذلك خمسة رمان في معنى خمس من الرمان وقوله سيبويه بقوله صوت كلاب لئلا يحاط بالعلم أن صوتا واحدا
لا يكون كلابا فإنما يريد صوت من أكلاب أي من هذا الجنس

قال سيبويه

وما كان على ثلثة وكان فعلا فإنك إذا كسرته لأدنى العدد بنيته على أفعال وذلك جمال وأجمال
وأسد وأساد فإذا جاوز أدنى العدد فإنه يجيء على فعال وفعول فأما الفعال فإنه نحو جمال وجمال
وأما الفعول فنحو أسود وقد يكون الفعال في هذا الكسر وقد يجيء إذا جاوز أدنى العدد على فعلان
وفعلان فأما فعلان فنحو ثعبان وثعبان وورلان وأما فعلان فنحو غلمان وغلمان فإذا جاوز
أدنى العدد فلك أن تقول أغلمة وأجمال وأوراد وأغربة وسلوق وسلقان

قال الشارح

السلق المطمئن من الأرض والحرب ذكر الحبارى والبرك الورك ذو بية وهو الذي يسمى العانة الورك
ذو بية وزعم الخليل أن الأفعال إنما يستعمل في أدنى العدد في الذي هو على بناء الذي هو لأكثر العدد
فمعنى ما ذكر ذلك البناء من العدد وذلك نحو ثوب وأثواب وفرس وأفراس
يريد أنهم استغنوا بما دون العشرة من أفعال وأفعلة عن جمع الكثير فصارت الأثواب والأفراس تستعمل
في القليل والكثير وقد تقدم القول في هذا وسيمر بك ذلك ونظير ما مر من باب الفعل الأكلب والأرؤس
يعني أنهم استغنوا بالأكلب جمع كلب عن جمع الكثير بالأرؤس جمع رأس وهو أصل الفعل الذي لم يجمع على غير ذلك
جمع الأثواب والأفراس على غير ذلك

قال سيبويه

وقد يجيء الفعل فعلانا وذلك قولك ثوب وثوبان وثياب والثعب القدر ويطلق ويطلقان وظهر وظهران وقد يجيء على أفعال وهو قليل فمما جاء من ذلك على فعلان

وزاد الى ذئب ذؤبان وبحتر وبحاتر وعبد وعبدان ◉ قال المفسر
الجمل الزمن وهو ايضا كبار النخل والزمخ المتقام وقد يلحقون الفعال الالف في الفعل
وذلك قولهم في جمل جمال وبحتر بحاتر وذكر ذلك خليل والفراء على ما ذكرنا وقد كسر على فعلان وهو
قليل فاما فعلان في باب فعل قليل وذلك نحو اسد واسدان وثور وثوران بلغنا انها قراءة وبلغنا ان بعض
العرب يقول عصف وعصفان قال المفسر قوله بلغنا انها قراءة يعني ما روي عن قراءة ابن مسعود من
دون الا اذا اراد وثنا جمع وثن فقلبوا الواو همزة لانضمامها كما قالوا ادؤر الوصل أقبل في وقت
وزمانا كسروا فعلا على افعل كما كسروا افعلا على فعال وذلك قولهم زمن وازمن وبلغنا ان بعضهم يقول
عبد واعبد ◉ قال المفسر ابن آوى في سلام عليكما ◉ قال الازمن الاثي عجين ودواجن
وبنات الماء والواو يجري على هذا المجرى فقالوا افاء وفراء وقرئ وعصي وعصاة وصفاة واصفاء
وصفوف كما قالوا اساد واسود واشعار وسعور قال المفسر فتى وفتح وصفي وصفي هي فعول مثل اسود وسعور
وقد تقدم الكلام في اعلال مثله ◉ قال سيبويه وقالوا ارحية وارحاء فلم يكسروها على غير ذلك كما كسروا
الانسان والاقدام على غير ذلك ولو فعلوا ذلك كان قياسا وكنى لهم اسمه وقالوا اعصاة
كما قالوا اوس وقالوا اعصي كما قالوا اسود ولا نعلمهم قالوا اعصاء جعلوا هذا بمنزلة ◉ قال المفسر
اعصر وزنه افعل سئل ادل ولم يقولوا اعصاء ◉ قال سيبويه وتقول المضاعف ابى والباب ومدى و
امتدادة ومن وادان ولم يجاوزوا الافعال لما جاوزوا الانسان والاقدام والافعال في الباب
باب فعل على الافعال اكثر من السبات في باب فعل على الافعل ◉ قال سيبويه
يريد انهم لم يخرجوا عن الافعال الى جمع فعل كما خرجوا عن الافعل الى جمع فعل وذلك ان فعلا اكثر من فعل اذا
جمعت اكثر من توشحهم في جمع فعله الشاذة في جمع فعل اقل من الشاذة في جمع فعل ◉ قال سيبويه
فان بنى المضاعف على بناء الفعل او فعلان او فعلان فهو ايضا على ما ذكرنا كما جاء المضاعف في باب
فعل على فاعل غير المضاعف فكل شيء دخل المضاعف مما دخل الالف فهو ايضا يعني لو جاء مثل مدى ولي
على مثال الباب اولوب او لياب ان كان ضاما وقم يذكر شيئا منه عن العرب كما ذكرنا باب فعل المضاعف
حين ذكر فيه صكاك وضكوك وضباب ◉ قال المفسر وقالوا الجحاف فيما ذهب به على الاكثر والاغلب
وهو الكلام فلان قاب الشاربين ◉ كما ماء جحاف الخيل ايسما ◉ شارب الماء لوث الطحلب الغرب
قال المفسر الغيل الماء الجاري والغرب هو الدلو ◉ قال سيبويه هذا
وما كان على ثلثة احرف وكان فعلا فانك تكسره من ابنية ادنى العدد على افعال وذلك قولك كلب واكلب
وكيف واكياف فاعلم واحاذ وغزو واغزاء وقل ما جاوزوه لان هذا البناء نحو كيف انما يكون
فعلا كثيرا كان فعلا اقل من فعل الا ترى ان لا يلزم بنات الاربعة الا فعلا كما يلزم بنات الثلثة فعل فلما اذ
لم يكن مثلثة كان بمنزلة مضاعف فعل تاجا في مضاعف فعل للقلة ولم يجمعن بنات الياء والواو
من فعل جميع ما جاء من بنات الياء والواو من فعل لقلتها في على ما ذكرت لك من المضاعف وذلك ان
فعلا اكثر من فعل وقد قالوا الثوور والوعول وشبهوا الاسود بهذا النحو فلما جاز لهم اذ لم
يشبهوا الا اكثر على افعال كانوا الى الا قل الزم ◉ قال المفسر
فقد ذكرت ان البناء اذا كثر تصرفوا به جموعه وتوسعوا ما كثرها يتوسعون فيما هو اقل منه من
ذلك فعل لما كان اكثر من فعل جاء جمع مضاعفه على لفظ الفعيل والاكثر فعال صكاك وضكوك
ولم يجمعي على مثل بدد وبدود وفن وفنون وبعلا اقل من فعيل في الاسماء فلا يكادون يجاوزون
به ادنى العدد كما جاوزوا بفعل وانما جاز الثوور والوعول ولا يكسر كاكثر في فعيل حين قالوا الاسود والثعور
فانما جاز لما ذكرنا من الالف والنون والهمزة ولو كسر على بنات الياء والواو من فعل ما جاز من فعل
حيرة لو قالوا عصا وعصي وفتى وفتية وهو على ذلك كاكثر من المضاعف نحو ذئب وذؤبان لما
كان التضعيف وذلك ان عصا وفتى وسحى وهوى واشباهه ذلك من المضعف اكثر في الكلام بكثير من نحو
مدى وكبب وفن ◉ وما كان على ثلثة احرف وكان فعلا فهو في بنية ادنى العدد فعل وذلك
قولك قفل وقفال وعنق واعناق وعضد واعضاد وجمل واجمال وعدل واعدال وعبد واعبد وكلب واكلب
قالوا الضلوع والاذرع كما قالوا الثوور وهذا يعضد لنا ضلعا شبهتها بالزمن وما كان على ثلثة
احرف وكان فعلا فهو كفعل وهو اقل الكلام بنات وذلك قولك عجز وعجاز وعضد واعضاد
وقد بنى على فعال قالوا رجل وزجال وسبع وسباع جاؤا به على بعال كما جاؤا به لما يضلع على فعول
نحو اسك وعرك اسكان وجعلوا ثلثة على بناء لم يكسر عليه واحد وذلك قولهم ثلثة رجلة لنفر
يغزا بهم رجل وقد مضى الكلام في رجلة ◉ قال سيبويه وما كان على ثلثة احرف وكان فعلا فهو

بمنزلة الفعل لانه قليل مثله وذلك قولك عنق واعناق وطنب واطناب وادن وآذان ◉ وما
كان على ثلثة احرف وكان فعلا فان العرب تكسره على فعالين وان ارادوا الذي العدد لم يجاوزوه
واستغنوا بما كان استغنوا به افعالا فيما ذكرت لك فلم يجاوزوه في التقليل والتكثير يعني نحو اكف وارساغ
وذلك قولك صرد وصردان وعمر وعمران وجعفل وجعافلان وخزز وخززان وقد اجرت العرب سبب
منه مجرى فعل وهو قولهم ربع وارباع ورطب وارطاب كقولك جمل واجمال ◉ قال المفسر
قد ذكرنا تفرد هذا البناء بهذا الجمع وانضمامه الغنى عما اعاد ذكره وقد سد مسده ما ذكر من سبيويه وهو قولهم
ربع وارباع ورطب وارطاب كقولك جمل واجمال فاما ربع وارباع فشبهه بجمل لانه منه واما رطب وارطاب فليس
من باب فعل الموضوع لواحد لان رطبا جمع رطبة وليس لزم جمع بسر وتمر ومد وما اشبهه ذلك ليس هو بين
الواحد الا الهاء وربما جمع كما قالوا تمور وتمران وتمرات وبحار وبحيار وبحار وثمر وثمار وجمع ذلك على التكسير لان الكثير
وسيل يذهب من اسماء الجنس في واحده بالهاء فقولهم مصنع ومصنعة وهي جناة العوسج وزرعة وزرع وهي بحتن لها
ثمرة كالتين وغير ذلك ◉ قال سيبويه وقد جاء من الاسماء اسم واحد على فعل لم يجئ مثله وهو ال
وقالوا اهالي كما قالوا اكان يهدى حالها كان على اثر احرف وتحركت خوفه جمع ◉ وقال الراجز
بها عتاميل اسود وعمر ◉ فعمر ما فعل الاسد حين قالوا اسد قال المبرد هذا البيت على ما تقدم من الكلام
وانما قصد انهم جمعوا اربعا على ارباع فادخلوه في باب فعل نحو جمل واجمال كما جمع الراجز ثمرا على ثمل فادخله
على باب اسد ◉ قال سيبويه وما كان على ثلثة احرف وكان فعلا فانه اذا كسر على ما يكون لادنى العدد
كسر على افعال وفعال وفعاول وفعائل ادنى العدد فتكسره على فعول وفعال ◉ قال المفسر ضرس اكل
فوهم حول واحوال وحوك وحول وعدل واعدال وعدول وجذع واجذاع وجذوع وعرق واعراق وعروق
وعدق واعداق وعدوق واما الافعال فنحو سيف واسياف وذيب واذياب وراع ورعيان وغلام
افعال ◉ هذا البناء كالم يجاوزوا الافعل والا فعال فيما ذكرنا وذلك نحو خمس واخماس وعشر واعشار
وطرف واطراف وقد يكسرون على فعل نحو فرد وفرد وحمل وحمال وقد يجيء اجاد واجاد وزناد
بلبن والحمل والذال الضب ◉ واما الفرد فاستغنى بما عن افراد كما قالوا المثنوع فاستغنوا بما عن
اشتاع وقالوا المثقروة فاستغنوا بها عن افرود ◉ قال المفسر واحد القروء قرء وهو فعل
وفيما دون العدد فيه ان يقال قرؤ كما يقال فلس وافلس ولكنهم استغنوا بالكثير وهو فروء على فعول لم يذكر
سيبويه افراء على افعال وقد جاء في الحديث ان النبي صلى الله عليه وسلم قال للمستحاضة دعي الصلوة ايام اقرائك
فان كان ذلك مضبوطا اللفظ فهو على فعل وافعال كزند وازناد قال سيبويه ويبنى فعل على افعل من
ابنية ادنى العدد وذلك قولهم ذيب وأذؤب وقطع واقطع وقطع واقطع المقطع المشهر وجرو واجرؤ
كما قالوا ذياب ورجل واراجل الا انهم لا يجاوزون الافعل كما لم يجاوزوا الاكف يعني لم يجاوزوا
به رجل الارجل كما لم يجاوزوا الاكف ◉ قال وقصة المضاعف منها وبنات الياء والواو
كقصتها في باب فعل نحو ما قالوا احصى واعصاء وعصا كما قالوا آباء وشاء وقالوا اجر جمع نحي كما قالوا
ابن وبصوص وغي نعوك واصله نعوي وقد ذكرنا علة ذلك ◉ قال وقالوا الذيب ذؤبان
جعلوه كغيب وغيبان وقالوا الصوص لغة في اللص قالوا العدوة العدوة فذهبوا بها مذهب
بناء الاصل وكما قالوا افرخ وافراخ وفراخ وقالوا فدح وافداح وفدوح جعلوا كفعل
قال المفسر يريد كقولهم فرخ وافرخ وافراخ وفراخ وقالوا فدح وافداح وفدوح وقال ابو عمر الجرمي وقد لا يعرف سيبويه الحمد لله
قال وقالوا ارباذ وزيدان كما قالوا اسنوة وسنوان وزنوة وقنوان وقالوا بعضهم حنوان وقنوان
كقولهم ذوبان والبرذون والصرم القليل من الابل وقالوا امرؤ وامرءان بمنزلة رجل ورجلان وكما
قالوا اذيب وذوبان والصرم القليل من الابل وقالوا امرؤ وامرءان بمنزلة رجل ورجلان وكما قالوا كلب وكلبان
والوازق وزفاق كما قالوا بيار وبيارة والبيار وقالوا ازقان كما قالوا ذوبان ◉ واما ما كان على
ثلثة احرف وكان فعلا فانه يكسر من ابنية ادنى العدد على افعال وقد يجاوزون به بناء ادنى العدد
فيكسرونه على فعول وفعال وفعول كثير وذلك قولهم جند واجناد وجنود وبرد وابراد وبرود وبرج
وابراج وبروج وقالوا الجرج وجروج ولم يقولوا الجرج كما لم يقولوا اقراد وانما الفعال نحو قولهم جند وجناد
وجماد وفرط وفراط وقراط وقد جاء المضاعف كثيرا وذلك قولهم الحصاص والحصاص وعشار واعشاش
وقفاف واقفاف وقفاف واحفاف وخفاف جرى مجرى اجاد وجماد وقد يجيء ادنى العدد
على فعال نحو حجر واحجار وحجرة ◉ قال الشاعر
كرام بين تكون الاء فامحي ◉ الى اجبارهن من الضفيج
ونظيره من المضاعف حب واحباب وحبية نحو قلب واقلاب وقلبة وصخر وصخرة ولم يقولوا

أخراج كما لم يقولوا أجراح وصلب وأصلاب وصلبة وكوز وأكواز وكوزة وهذا كثير وربما استغني
بأفعال في هذا الباب فلم يجاوزوه كما كان ذلك في فعل وذلك نحو ركن وأركان وجزء وأجزاء وشفر وأشفار
قال المفسر قال أبو عمر الجرمي عش وأعشاش وعششة قال ولم يسمع بعشاش وينبغي أن يكون الكتاب
عشاش كأن أبا عمر لم يكن في الكتاب عشاش وجعل مكانها أعشاش وعشاش ولم يسمع أبو عمر ما سمعه غيره
يقال عش وأعشاش وعشوش وعشاش وعششة قال رؤبة

لولا هباشات من التهبيش ۝ لصبية كأفرخ العشوش

وفيما قرأته على أبي بكر بن دريد عن أبي حاتم عن الأصمعي وعن عبد الرحمن ابن أخي الأصمعي عنه في أرجوزة يشتم فيها الملك
ذكر النخل ۝ وفي أعالي السحق المهاجر ۝ منها عشاش الهدهد القراقر ۝ وفي الأشاء النابت الأصاغر ۝
معشش الدخل والنهاسير قال سيبويه وأما بنات الياء والواو فإنه تقليل قالوا مد وأمداء
لا يجاوزونه وذلك لقلته في هذا الباب وبنات الياء والواو فيه أقل منها في جميع ما ذكرنا قال المفسر
وقد جاء منه غير ما ذكره سيبويه قالوا طبي وأطباء وهو طرف الضرع من ذوات الحافر ومن السباع وقالوا جرو
وجراء وقد ذكره سيبويه في باب فعل ولم يذكر جرو وقالوا في أسماء الأجناس طخي وهو الحوض والواحدة طخية
يكال بوزنه كالمد قال وقد كسر حرف منه على فعل كما كسر عليه فعل وذلك قولك للواحد هو
الفلك فيذكرون والجميع هي الفلك وقال الله جل ذكره في الفلك المشحون فلما جمع قال والفلك التي تجري
في البحر كقولك أسد وأسد وهذا قول الخليل وأنشد ۝ فيها عيايل أسود ونمر ۝ ومثله رهن ورهن
يعني أنك تقول للواحد فلك كقوله عز وجل في الفلك المشحون وتقول للجماعة الفلك تجري في البحر كما قال عز وجل حتى
إذا كنتم في الفلك وجرين بهم فجعل جمعا للفلك الذي هو واحد وذلك أن فعلا يكون جمعا لفعل كقولك أسد وأسد
وفعل يكون بمنزلة فعل لأنك تقول شقر وأشقار وصلب وأصلاب كما تقول جمل وأجمال وأسد وآساد فصار الفلك
الذي هو واحد بمنزلة أسد الذي هو واحد وصارت الفلك التي هي جمع بمنزلة الأسد التي هي جمع ومثل أسد وأسد باب
فعل رهن ورهن الرهن واحد والرهن جمع وقد شذ منه في أدنى العدد وقالوا ركن وأركن وقال الشاعر وهو رؤبة
وزحم ركنيك شديد الأركن ۝ كما قالوا أقدح في القدح كما شذ في باب فعل فقالوا قدح وأقدح قال الشاعر

أعلها أقدحي الضحاء ضحى ۝ وهي تناصي ذوائب السلم

يصف ناقة ضرب عليها بالقداح فوجبت عليه نحرها بين ... والضحاء في الإبل مثل الغداء في الناس وقوله وهي تناصي
ذوائب السلم يعني تجاذب أعاليه لتأكلها قال وقالوا حش وحشان وحشان وحشاشين كقولهم رئيد
ورئدان وحشاشين جمع حشان كما قالوا مصير ومصران ومصارين جمع مصران قال وأما ما كان
على فعلة فإنك إذا أردت أدنى العدد جمعتها بالتاء وفتحت العين وذلك قولك قصعة وقصعات وصحفة
وصحفات وجفنة وجفنات وشفرة وشفرات وجمرة وجمرات فإذا جاوزت أدنى العدد كسرت الاسم
على فعال وذلك قصعة وقصاع وصحفة وصحاف وجفنة وجفان وشفرة وشفار وجمرة وجمار وقد
جاء على فعول وهو قليل وذلك قولك بدرة وبدور ومأنة ومؤون وهي المنطقة فأدخلوا فعولا ها هنا
في هذا الباب لأن فعالا وفعولا أختان فأدخلوها ها هنا كما دخلت في باب فعل مع فعال وهي في هذا الباب
قليل يعني فعولا في باب فعلة قال وقد يجمعونه بالتاء وهم يريدون الكثير قال الشاعر وهو حسان

لنا الجفنات الغر يلمعن بالضحى ۝ وأسيافنا يقطرن من نجدة دما

فلم يرد أدنى العدد قال المفسر اعلم أن جمع السلامة يصلح للقليل والكثير وقد أنكر ... الكثير ...
ذلك فقال كان قول حسان لنا الجفنات الغر ... إلى الكثير لأنه لا يجوز أن يفتخر بالشيء القليل وحكي أن النابغة
عاب عليه ذلك وكتاب الله عز وجل يبطل هذا العيب وهو قوله وهم في الغرفات آمنون والجمع بالألف والتاء
كالجمع بالواو والنون والياء والنون في التثليث وقد قال الله عز وجل إن المسلمين والمسلمات والمؤمنين والمؤمنات إلى آخر
الآية فأراد بذلك جماعتهم وهو الكثير وهو جمع سالم قال وبنات الياء والواو بتلك المنزلة تقول ركوة
وركاء وركوات وقشوة وقشاء وقشوات وغلوة وغلاء وغلوات وظبية وظباء وظبيات وقالوا شفعات
الرجل لم يكسروا الشفعة على بناء الأكثر استغناء بهذا إذ جاز أن يعنوا به الكثير قال المفسر
وإنما فتحوا عين الفعلة في فعلات جمع فعلة للفرق بين الاسم والنعت فيقولون تمرة وتمرات لأنها اسم وعبلة وعبلات
وضخمة وضخمات وخدلة وخدلات وكان النعت أولى بالإسكان لأنه أثقل من الاسم قال سيبويه
والمضاعف في هذا البناء بتلك المنزلة تقول سلة وسلال وسلات ودبة ودباب ودبات والدبة
أيضا الرملة الحمراء قال الشاعر كأن ليلى إذا ما جئت طارقها ۝ وأخمد الليل نار المدلج الساري

رعبية من دم أو بيضة وضعت ۝ في دبة من دباب الرمل ميهاد

قال المفسر يصف امرأة بيضاء وعلتها ... والرعبية قطعة من سنام شبه بياضها بها وحمرة

بياضها بالدم أو بيضة في رملة حمراء قال وأما ما كان فعلة فهو في أدنى العدد وبناء الأكثر بمنزلة
فعلة وذلك قولك رحبة ورحبات ورحاب ورقبة ورقبات ورقاب قال المفسر قد حكى أبو زيد رحبة ورحب
قال وإن جاء شيء من بنات الياء والواو والمضاعف أجري هذا المجرى في أدنى مثل ما ذكرنا ولكنه
عزيز قال المفسر أما ذوات الياء والواو فهي كثيرة على فعلة نحو قناة وقطاة وحصاة ونواة ...
ذلك وأكثر ما يجيء جمعه بجمع الأجناس أو جمع السلامة بالألف والتاء أما الأجناس فكقولك حصاة وحصى
وقناة وقنا ومهاة ومها وقطاة وقطا والألف والتاء كقولك حصاة وحصيات وقناة وقنوات وفتاة وفتيات و
نواة ونوات وقطاة وقطوات ويجيء على التكسير قالوا صفاة وصفي وهو فعول قال الراجز

كأن متنيه من النفي ۝ مواقع الطير على الصفي

وقالوا دواة ودوى وعلى فعال كقولهم إضاة وإضاء وهي الغدير وأمة وإماء وأصلها أموة قال
وأما ما كان من فعلة فإنك إذا كسرته على بناء أدنى العدد ألحقت التاء وحركت العين بضمة وذلك قولك
ركبة وركبات وغرفة وغرفات وحفرة وحفرات قال المفسر وإنما حركوا تشبيها بفعلة وفعلات قال سيبويه
فإذا جاوزت بناء أدنى العدد كسرته على فعل وذلك ركب وغرف وحفر وربما كسرته على فعال
وذلك قولك نقرة ونقار وبرمة وبرام وجفرة وجفار وبرقة وبراق ومن العرب من يفتح العين إذا جمع
بالتاء فيقول ركبات وغرفات سمعنا من يقول في قول الشاعر

ولما رأونا باديا ركباتنا ۝ على موطن لا نخلط الجد بالهزل

قال المفسر قال بعض النحويين ركبات جمع ركب وركب جمع ركبة والصواب ما قاله سيبويه لأنه يجوز أن يقال ثلث
ركبات كما يقال ثلث ركبات ولو كان كما قال ما جاز ثلث ركبات لأن ركب جمع ركبة وركبات جمع ركب ... جمع ركبة
ويجوز في ظلمات التخفيف فيقال ظلمات وغرفات وحفرات كما يقال ... استثقالا للضمة وقد يكون الفتحة
في فعلات فقالوا غرفات وتمرات وليس ذلك بالقوي قال الشاعر ۝ أو تستريح النفس من زفراتها ۝ قال
وبنات الواو بهذه المنزلة قالوا خطوة وخطوات وخطى وعروة وعروات وعرى ومن العرب من يدع العين من
الضمة في فعلة فيقول عروات وخطوات قال وأما بنات الياء إذا كسرت على بناء الأكثر فهي بمنزلة بنات الواو
وذلك قولك كلية وكلى ومدية ومدى وزبية وزبى وكرهوا أن يجمعوا بالتاء فيحركوا العين بالضمة فتجيء هذه الياء
بعد ضمة فلما ثقل ذلك عليهم تركوه واحتملوا بناء الأكثر ومن خفف قال كليات ومديات قال المفسر
يعني لو قالوا ... كليات ومديات فضمت ... قبل الياء وكان يلزمهم أن يقلبوا واوا
فيقولوا مدوات وكلوات فعدلوا عن هذا الجمع إلى غيره كراهية التغيير ... ومن خفف قال كليات ومديات
قال وقد يقولون ثلاث غرف وركب وأشباه ذلك كما قالوا ثلاثة قردة وثلاثة جببة وثلاثة ...
أشباه ذلك قال المفسر يريد أنهم أضافوا الثلاث إلى غرف وركب وهي جمع كثير كما أضافوا الثلاثة إلى قردة وجببة وهي
جمع كثير كما أضافوا ... إلى قردة وجببة وهي جمع ... وقد تقدم القول في وضع الجمع الكثير في موضع
القليل قال وقد تدخل فعلة كبناء الأكثر في فعلة يعني غرف وركب فعلة بمنزلة ... فعلة مثل صحاف
وجفان في جمع صحفة وجفنة قال إلا أن التاء في فعلة أشد تمكنا لأن فعلة أكثر وكرهوا فيه الضمتين يعني
فعلة وفعلات بالألف والتاء أشد تمكنا من فعلة وفعلات لكثرة فعلة ولكراهية الضمتين قال والمضاعف
بمنزلة ذلك قالوا سرة وسرات وسرر وجدة وجدات وجدد فهي الخطة تكون في الشيء من غير لونه ولا يحركون
العين لأنها كانت مدغمة ولا يقولون في خلة خللات ولا في سرة سررات لأنهم يطلبون الإدغام فلما كان فيه حرفان
من جنس واحد فلا يطلبونه في الجمع ... إلى الجمع آخر والفعال كثير في المضاعف نحو جلة وجلال ...
وربما قيل جبة وجباب قال وما كان على فعلة فإنك إذا كسرته على بناء أدنى العدد أدخلت التاء وحركت
العين بكسرة وذلك قولك قربة وقربات وسدرات وكسرات ومن العرب من يفتح العين كما فتحت في فعلة وذلك قولك
قربات وسدرات فإذا أردت بناء الأكثر قلت سدر وقرب وكسر ومن قال غرفات فخفف قال كسرات
وقد يريدون الأقل فيقولون كسر وفقر يعني يقولون ثلث كسر وثلث فقر كما قالوا ثلث غرف وثلث كسر ...
من ثلث غرف وذلك أن غرفات أكثر في كلامهم من كسرات وفقرات لأن التقاء الكسرتين في كلامهم أقل من التقاء الضمتين لأن
إبل في الكلام قليل وقال بعضهم ... وفعل كثير في الكلام كقولك جنب وعنق ونحو ذلك
لذلك كثير وقد قال سيبويه وذلك لقلة استعمالهم التاء في هذا الباب لكراهية الكسرتين والتاء في الضمة
أكثر لأن ما يكون على فعلة أكثر ... وبنات الياء والواو بهذه المنزلة تقول لحية ولحى وفرية وفرى ورشوة
ورشى ولا يجمعون بالتاء كراهية أن يجيء الواو بعد كسرة فتركوا هذا استثقالا واجتزؤوا ببناء الأكثر
ومن قال كسرات قال لحيات يعني أنهم لا يكادون يجمعون فرية ولحية ورشوة بالألف والتاء إلا ... كسر
الثاني وقد عرفتك أن التقاء الكسرتين في ... فكيف المعتل ولو فعلوا ذلك في رشوة لزمهم رشيات وقلت

في الواو فلم يجز دكّة رشوة كما لم يجز مدية فعلات وأما لحية وفرية فيجوز فيهما لانه لا يعتلّ بهما حرف لين
وقال سيبويه قد جاء فعلة من هذا الباب على فُعَل قالوا سمّا لحية وحُلا وحلية وحُلاً والكسر مما اجود قال
والمضاعف منه كالمضاعف في فعله وذلك قولك دُرّة ودِرَّة وقِدّة وقِدَد ودِرَّة ودُرَّة وربّ وربّة وعِلّة الماء وعِلَل
وعِلَد والعلقة النطفة من الدم وغيرهم والرتة بتسكين قال وقد تكون فعلة على أفعُل وذلك قليل ومن
ذلك الأسَل قالوا ابنه وأنثم وثلثة من أسَد وكرهوا ان يقولوا رشوة رشاً وفسلة أفلاً وأدوية آداً ولكنهن
اشكن فقالوا كسرات قالوا ليس رشوان قال الفارسي وهذا يعينه قول القراء وقال ابو عبيدة معمر بن المثنى
اسد جمع لا واحد له وقال غيره إنما هي عبيدة أسد كما قيل قدو أود وقال ابو العباس محمد بن يزيد النحوي
عند تأنيث المصدر وهو نعم على القياس وذكر قال الذي جمع سلة على أسَل جمع سلة
على بناء الجمع ولم يجمع بالتاء وكسرت على فعل وذلك قولك لهمة ونعم ومعز ومعز ومعد
ومثل هذا قليل ولا يستقاس ولا يقاس خلفة خلف ولا نعلم كلاماً خرج جوفاً إنما جمع فقه ومعدة على فعو وبعد
لانهم يقولون فيهما فقهة ومعدة كقولهم دمية ودمى قال وأما الفعلة فتكسر على فعل إذا لم تجمع
بالتاء وذلك قولهم ذرة ذر وهبة وهب وليس كرطب ورطب لأنا نرى ان الرطب مذكر كالبسر والتمر وهما
مؤنث كالنظائر والعرب قال الفارسي إنما نحمه ونحم فانهم لحموا فعلة مجرى فعلة كالجرو فعله مجرى فعل فعلا لا
ترى انهم قالوا رقبة فرقاب كما قالوا لحية وحيان وكذلك كأنهم قالوا لحمة مثل ظلمة وعرفه ونحو وتهم مثل ظلم وعرف
وأما الرطب والمضغ والوقع مما قد ذكرناه فالاجتماس فهو بمنزلة تمر وتمرة هو اسم يقع للجنس مذكرا يجري
مجرى الواحد يفصل منه الواحد بزيادة الهاء ولو صغرت رطبا لقلت رطيب ولو صغرت نخلا لقلت نخيلات
جمع مكسرا وانما يجيء الاجناس فيما يخلق الله جمعه جملة وقد تقدم ذلك مما اعفى عن اعادته فارغ فان شاء الله

وتكون واحدا على بناء من انفرد الا انه سوف تلحقه هاء التأنيث ليتبين الواحد من الجميع فاما ما كان على
بناء الجرو وكان فعلا فهو نحو طلحة والواحد طلح وتمرة الواحد تمر ونخل والواحد نخلة ونخر ونخرة
قد ذكرنا ان هذا الجمع يقع الاسم لنوعه كما يقع للواحد لانه نوع لخلقه الله جملة ثم تلحق الواحد
بعد خلاله التأنيث بما اعني عن استقصائه في هذا الموضع قال الفارسي فاذا اردت أدنى العدد جمعت بالتاء وإذا اردت الكثير صرت الى الاسم الذي يقع على الجميع ولم تكسر الواحد على بناء آخر ومما جاء من
الفعلة من هذا الباب على فعال وذلك قولك سخلة وسخال وحمل وحملة وبهم وبهمة وطلحة وطلاح وطلحة
شبهوا بالقصاع وقد قال بعضهم سخنة وسخور فجعلت غير لهم بدلين وبدور ومأة ومئون والمأة
انما يكسر تكسير فاما ما كان من بنات الياء والواو فشاذ نحو ظبي وظبية وظباء وقوس وقسية وقسي
قال الفارسي هذا الباب يكون للجمع الكثير مهذبا غير مكسر وانما يكون اسم للنوع الموضوع وان يكون القليل منه بالالف
والتاء وكونه لملة للواحدة والكثير للقليل فلات وشرع للواحد وبر للكثير وبران للقليل وبرة للواحدة
وبنى للكثير وبغال للقليل وما جاء منه مكسرا فهو مشبه بما كان من غير هذا الباب مما يصنعه الآدميون
ولم يقع الخلق على عجايبه وتكسر ذلك فيما كثر استعمالهم له وما لم يكثر فلا يكاد يجيء ذلك فيه قالوا غلة وغل وبيضة وبيض
وصورة وصور وسرة وسر ومرق ومرق ولم يجيء شيء من ذلك جمع الكثرة وقالوا ثمرة وثمر وقالوا عبسة
وعبث وأعبثة لانهم للتمر والعبث اكثر استعمالا قال سيبويه وقالوا صعوة وصعو وسعاة وسعا كما
قالوا طلاح ومثل ما ذكرنا شرية وشري وهدية وهدى هذا مثله في الباء والشرية الخطلة ومن
المضاعف سلة وسبب وحبة وقشة وقث واما ما كان على هذا الحرف وكان فعلا فان بعضه كبعض فعل
وذلك قولك بقرة وبقرات وبقر وشجرة وشجرات وشجر وجزرة وجزر وقد كسروا الواحد منه على افعال
كما فعلوا ذلك في فعل قالوا اكمة وآكام وأكم وجذية وجذيات وجذب وأجذ والجام واجم وقمن
وثمانة وثمر ونظير هذا من بنات الياء والواو حصى قصاة وخصيات وقطاة وقطا وقطوات وقالوا
أضاة وأضاء وأضا كما قالوا اكام وأكم قيعة ذلك من امر فانين قالوا اكام ونحو هذا شبهوا بالرجال
ونحو كما شبهوا الطلاح والطلحة بالسخنة والسخال قال الفارسي الذي ذكره سيبويه جمع اكمة في بعض
الموضع اكم على ان جمعتم اكام على اجمع مكسر وليس ذلك بناء لانه ليس من مضموعات الادميين ثم قال شبهوا بالرجال
والرجاج جمع رجة وهي من مضموعات الادميين كما شبهوا الطلاح جمع طلحة وليست من المضموعة بتحفة وحقاب
وهي من المضموعات وقالوا اكمة وأكام وأكم الذي قال اكام وأكم جمعة اكما كما جمع الذكر يقال جبل وجبال
والذي قال اكم جمع اكما على أكم كما قالوا زمن وأزمن وقد قالوا اجم نحو اشجار وأجم الجار وهو اشاه وهي العدد من
الواحد حتى العشرة الزيادة وعشرة المفرق فعلوا ذلك لانه الاسافر وهو قليل وزعم يونس عن ابي عمرو

انهم يقولون حلقة وكان محمد بن السراج ومن نحوه اخرى ومن العرب من يقول حلقة وحلوق وحكى
ابو زيد حلقة وحلق قال الفارسي وقولهم حلق وفلك في الجمع وفي الواحد حلقة وفلكة من الشاذ وشبهه بشيوخ
شذوذ ما يغتر من الاضافر وهي الشب بما تحفف كقولهم ربعة في النسب ربعي وتمر وتمري والشب ثمري وماء الشب
شب تبعض المواضع هذا ثابت لانهم قالوا ابار بجوز للواحد وللجمع ونخ وقوم فماء الشب علامة
الواحد كما كانت الهاء علامة الواحد تمر وطلحة وأما حلقة على احكى عن بعضهم وحلق وحلوق فليس بشاذ لانه بمنزلة
شجن وشجر والذي قال الحلقة وحلوق فليس ذلك بأن يكسر وحلق وحلقة لانهم قد قالوا اصبعة وعشرة وبدر
قال واما ما كان فعلة فقصته كقصة فعل الا انك لم تسمهم كسروا الواحد على بناء يشوك
الواحد الذي يقع على الجميع وذلك انه اقل من الكلام من فعل وذلك قولك بقعة وبقاع وبقع قال
ابو عثمان المازني يقال بقعة وبقعة وبقعة وبقعة اربع لغات وخربة وخرب وخربات ولبن ولبنة
وكلم وكلمات وكلم قال الفارسي لا يكاد يجيء هذا مكسرا كما جاء في فعل كقولنا شعر وشعور وشعر
شعر وشعور تمر وتمار وكثرة فعل وفعلة في الابنية وقلة فعل قال سيبويه واما ما كان فعلا فهو بمنزلة اسم
يعني بمنزلة فعل وهو قليل يعني من فعل اراد انه لا يكاد يكسر كما لا تكسر فعلة وهو قليل منه في الكلام وذلك
نحو عنبة وعنب وحبة وحب آبة وآب وابن وأبن وأبوات وهو قسيل المثل قال واما
ما كان فعلة فهو نحو نبقة وهو اقل من الفعل وهو سمرة وسمر وثمرة وثمر وسمرات وثمرات وقصرة
ونقر ونقرات والفقرة من هذا لا اعلم احدا جاء بها من غير سيبويه قال وما كان فعلا فنحو بسر وبسرات
وبسرات وهدب وهدبة وهدبات وما كان فعلا فهو كذلك وهو قولك عشر وعشرة وعشرات
ورطب ورطبة ورطبات ويقولنا ناس للرطب رطاب كما قالوا اعناب ونظير هذا اربع
وارباع ونعن ونعنر ونعنرات والنعنر ما يخرج الابل في رؤوسها وقد تقدم قولنا على ما ذكر قال و
نظير من الباء قول بعض العرب مهاة ومهى وهو ما في الفحل من الكثافة وزعم ابو الخطاب ان واحد
الظلا ظلاة وان اردت أدنى العدد جمعت بالتاء قال المفسر وشبيه اذا جمع بالتاء ان تقول مريبات
ظلياة قال وقالوا الحكاة والواحد حكاة وهي تعظيم من العظاء والمرح والواحدة مرحة وهي طائر
في الطلاة لغتان طلاة وطلية والجمع منهما جميعا الطلا وهي صحة العنق قال ذو الرمة

أصله واعيا كأنه صدرا ... عن طليح طلا الاعناق تضطرب

وقال الاعشى في الطلاة

أي جبين ناعت ... واما ما كان على بنية اخرف وكان نعلا فان قصته كقصة ما ذكرنا
وذلك سيد وسدن وسيد ران وسلق وسلقة وسلقات وبين وبينة وبنات وعرب وعربة
وعربات والعربة الشفاء وهو يجيش الهمي وقد قالوا سدن وسيد فكثروها على فعل حملوها على اكثر
كما حملوا الطلح حين قالوا الطلاح كما اضاع فشبهوا هذا بالمحة والمحاح كما شبهوا بالمحة
وقالوا لحن ولحاح كما قالوا في باب فعلة فعال نحو جبين وجباه ومثل ذلك لحية وحياق قال
واما كسرهم لحمة ولحاح وحصة وحصاص فلان الحاء من الحاء بمنزلة كل حرفين من مخرج واحد للابسة لهذا حاجة وليس يتبع
الخلق عليها جملة فيجري مجرى ثمر وثمار لكثرته وثمر لم يعرف من هذا المذكر كالموت بالهاء لا بين الجمع والواحد كقولهم جذعة
وجذاع وثنية وثناء وحقة للوتد وحق للذكر قال الشاعر اذا سهل تعرب الشرطباع فان اللوث
الحق والحق جذاع قال وقد قالوا حقة وحقق وفي كتاب ابي بكر بن السراج حقوق بالضم والصواب حقق
وقال الشاعر وهو المسيب بن علس قد نالني منهم على عدم مثل الفسيل اعجاز الحقق
والصحيح ان يكون صغارا الحقق قال وما كان على هذا الحرف وكان فعلا فانك تبنيه على فعل وذلك
دخن ودخنة ودخنات وفحل وفحلة وفحلات وهو شجر وحرف وحرفة وحرفات ومثل ذلك
الحماعيف رجل ورجلة ورجلات وبرين وبرينة وبرينات وقد قالوا ادرر وكثروا الاسم على افعال كاكثروا اسم
على شدقم وشبهه النوم لقالوا نومة ونومات وقالوا نوم هي اشبه في التكثير وبحوز نومة ونوم كما
قالوا درة وذر والتوءمة سبيبة بالبدن بن ضبه فارغ فيه

هذا باب نظيرها كسرنا من بنات الياء والواو وأتى الياء ان والواو ان نهن

اما ما كان فعلا من ذوات الواو فانك اذا اردت العدد كسرته على بناء أدنى العدد وذلك نحو سوط و
اسواط وثوب واثواب وثوبان واما ما سمعهم ان يبنون على افعل كراهية الضمة الواو فلما ذكرنا
سوط على افعال وله وذلك ايضا نظير من غير المضعف نحو اوناح وافراد وافراد ورفرف وافراف فلما كان غير
المعتل يبنى على هذا الباء كان عندهم اولى قال المفسر نحو لوبون على فعل كقولهم كوب وكابات لغة في
سوط واسوط فاستثقلت الضمة على الواو فعدلوا الى فعال وقد عدلوا اليها في الاسفل كقولهم افراد وافراخ

فكيف فيما يثقل قال وإذا أرادوا بناء الكثير بنوه على فعالٍ وذلك قولك سياط وثياب وقيان
تركوا فعولا كراهية الضمة في الواو والضمة التي قبل الواو فحملوها على فعال وكان هذا الباب أولى
إذ كان متحرك العين غير المعتل يعني أنهم جعلوا الباب في الجمع إذا كان كثيرا فعالا وعدلوا عن فعول لأنهم
لو قالوا فعول لكان سووط وثووب ونووب فيجتمع في ذلك واو مضمومة وقبلها ضمة وبعدها واو ساكنة وفي الجمع
فعال في هذا الجمع كثير نحو كلاب وكعاب وفراخ فعدلوا إليه إذ كان أخف من فعول ومعنى قوله إذ كانت متمكنة في غير
المعتل أي إذ كانت فعال في الجمع فعل كثيرة في غير المعتل قال وقد يبنى على فعلان لأكثر العدد وذلك
نحو نور ونيران وقود وقيدان وقاع وقيعان ونظيره من غير هذا الباب قولهم وجذ ووجذان فلما بني عليه ما لم يعتل
تركوا إليه كما لزموا الفعال في صوت وثوب والوجذ نقرة في الجبل والقور قطعة من الرمل فإنما أراد أن
فعلان الذي ثانيه واو قد جيء على فعلان كما جاء وجذ على فعلان وليس ثانيه معتلا قال وقد يلزمون
الأفعال في هذا فلا يجاوزونه كما لم يجاوزوا الأفعال في باب فعل الذي هو غير معتل والأفعال في باب
فعل الذي هو غير معتل وإذا كانوا لا يجاوزون فيما ذكرت لك فهم في هذا أجدر أن لا يجاوزوه و
ذلك نحو لوح وألواح وجوز وأجواز ونوع وأنواع والجوز الوسط وليس بالجوز الذي يؤكل يريد أنهم قد
يقتصرون في هذا الباب على أفعال فلا يجاوزونها كما كان ذلك في الصحيح في فعل وفعل نحو ما فعل شطر وأشطار ورأد وأرآد و
فعل رسن وأرسان وقد قال بعضهم في هذا الباب حين أراد بناء أدنى العدد أفعل شبهها بفعل الأحراز
قليلا قالوا قوس وأقوس وثوب وأثوب قال الراجز * لكل عيش قد لبست أثوبا * وقد كسر الفعل
في هذا الباب على فعلة كما فعلوا ذلك بالقلع والجحش حين جاوزوا به أدنى العدد وذلك قولهم عود
وعودة وأعواد إذا أراد بناء أدنى العدد وقالوا زوج وأزواج وزوجة وثور وأثوار وثورة وثيرة
يقول ثيرة قال المفسر القياس ثورة لأن الواو إذا انفتحت وانكسر ما قبلها لم يلزم قلبها ياء وفي قولهم
ثيرة عندي وجهان أحدهما أن العرب قد جمعوا الثور على ثيرة وهي فعلة كما قالوا في جمع صبي صبية وفي جمع فتى فتية
فلما سكنت الواو وانكسر ما قبلها وجب قلب الواو ياء فإن قلت ثيرة لم تغير في ثيرة كما قالوا ديمة وديم فقالوا ديما
على ديمة وهي من الواو وانقلبت في ديمة لسكونها وانكسار ما قبلها والوجه الثاني أن الثور القطعة من الأقط وجمعه
ثورة فأرادوا الفصل بين جمع الثور من الأقط والثور من البقر قال وجاوزوا به فعولا كما جاوزوا بالمصدر
قالوا فوج وفؤوج كما قالوا نحو ونحو كثيرة وهذا لا يكاد يكون في الأسماء وكثرته في المصادر استثقالا
ذلك في الأسماء وسيبين إن شاء الله ومثل ثيرة زوج وزوجة قال المفسر
أما كونه في المصادر فنحو قولهم غار يغور غؤورا وسار يسور سؤورا كما قال الأخطل
لما أتوها بمصباح ومبزلهم * سارت إليهم سؤور الأبجل الضاري
وقد يحمل الجمع على المصادر لأنهم يقولون راكع وركوع وساجد وسجود والمصدر ركع ركوعا وسجد سجودا وقالوا
قائم وقيام والمصدر قام قياما قال وأما ما كان من بنات الياء وكان فعلا فإنك إذا بنيته بناء أدنى
العدد بنيته على أفعال وذلك قولك بيت وأبيات وقيد وأقياد وخيط وأخياط وشيخ وأشياخ وذلك
أنهم كرهوا الضمة في الياء كما يكرهون الواو بعد الياء وستراه في ذلك بابا إن شاء الله يعني بعضهم كرهوا
أشيخ وأقيد كما كرهوا أسوق وأحوض في الواو والثقل ومعنى قوله كما يكرهون الواو بعد الياء يعني إذا اجتمع
الواو والياء وسبق أولهما بالسكون كقولهم في تصغير صفوة صفية وذلك صعفة وذليه وقالوا ميت والأصل ميوت لأنه فيعل
من الموت قال وقد بنوه على أفعل على الأصل قالوا أعين وقال الراجز
انعت أعيارا رعين الخنزرا * أنعتهن آيرا وكمرا
وقال الآخر * يا أضبعا أكلت آيار أحمرة * ففي البطون وقد راحت قراقير * بناه على أفعل
وقالوا أعيان قال الشاعر * ولكنني أغدو علي مفاضة * دلاص كأعيان الجراد المنظم * قال
المفسر يعني بنوه على أفعل على الأصل لأن الأصل هو الصحيح والذي يجب أن يكون فعل على أفعل ثم أنشد شاهد الأفعل
الرجز وأنشد للوجه الآخر على قياس المعتل الباب وكذلك أعيان قال وإذا أردت بناء أكثر العدد جمعته
على فعول وذلك قولهم بيوت وخيوط وشيوخ وعيون وقيود وذلك لأن فعولا وفعالا كانا شريكين في
فعل الذي هو غير معتل فلما انفرد فعال بفعل من الواو دون فعول لما ذكرنا من العلة اشترك الفعول بفعل
من بنات الياء حيث صارت أخف من فعول من بنات الواو فكأنهم عوضوا هذا من إخراجهم إياها من بنات
الواو يعني أن فعالا وفعولا قد كانا يدخلان في فعل من الصحيح كأنهما يشتركان فيه كقولنا كعب وكعوب وكعاب وفرخ
وفروخ وفراخ ثم انفرد فعال بفعل من ذوات الواو كقولنا سوط وسياط وفي حوض حياض للعلة التي ذكرنا من
استثقال فعول فيه إذا قلنا سووط ونحو ثم انفرد أيضا فعول من ذوات الياء في الجمع الكثير بفعول كما انفرد ذوات الواو
بفعال فقوله كأنهم عوضوها من إخراجهم إياها من بنات الواو يعني كأنهم عوضوا فعولا لما لم تستعمل في ذوات

الواو أن أسهموا إياها ذوات الياء قال سيبويه فأما الياء فقد يخرجون من الأصل كما خرجت أسواط
وأثواب يعني أنهم لم يبنوها على أفعل لأن أفعلا هو الأصل في فعل وليست أفعل وأفعال شريكين في
كسرة فعول وفعال فيعوض الأفعال الثبات في بنات الياء لخروجها من بنات الواو وكرهوا الخارج
من بنات الأصل والضمة تستثقل كما تستثقل في الواو وإن كانت الواو أثقل ومع هذا أنهم كأنهم كرهوا أن
يجعلوا أبيات إذ كانت أخف من فعول من بنات الواو إلا ليلتبس الواو بالياء فأرادوا أن يفصلوا وإذا
قالوا أبيات وأصوات فقد بينوا الواو من الياء قال المفسر يعني ولم تكن أفعل وأفعال شريكين
في كسرة فعول وفعال فيعوض الأفعال الثبات يريد أن فعولا وفعالا لما كانا شريكين في جمع فعل من الصحيح فأفردوا فعالا
بالواو وأفردوا شريكه الذي هو فعول بالياء ولم يجب إذ جمعوا فعلا على أفعال من ذوات الواو كقولهم أصوات وأثواب
أن يجمعوا ذوات الواو كأفعل فيقولوا أقيد ومع ذلك أنهم لو قالوا في الجمع الكثير من ذوات الياء فعالا لقالوا غيبات وقياد
في جمع غيب وقيد لا لتبس بذوات الواو من سياط وحياض في الجمع فأرادوا أن يفصلوا ذوات الواو من ذوات الياء
في القليل بين الواو والياء فبينت الواو إذا قالوا أبيات وأسواط قال وقالوا عيبة وخيوطة يعني في جمع
عير وخيط كما قالوا بعولة وعمومة قال وأما ما كان فعلا فإنه يكسر على أفعال إذا أردت بناء أدنى العدد
وذلك نحو قاع وأقواع وتاج وأتواج وجار وأجوار وإذا أردت بناء أكثر العدد كسرته على فعلان وذلك
نحو جيران وقيعان وتيجان وساج وسيجان والساج الطيلسان الأخضر ونظيره من غير المعتل يعني من غير المعتل
من الفعل شبث وشبثان والشبث دابة كثيرة القوائم وخرب وخربان ولم يكونوا ليقولوا فعول
كراهية الضمة في الواو ومع الواو التي بعدها والضمة التي قبلها يعني لو قالوا قووع وتووج قال
جعلوا البناء على فعلان وقرأنيه الفعال لأنهم قد رفضوا فعلان فجعلوه بدلا من فعال ولم يجعلوه شريكه
في هذا الباب وإنما امتنع أن يكسر فيه ما يكسر في فعل من الأبنية التي يكسر عليها الأسماء لأكثر
العدد نحو أسود وجمال أنه معتل أسكنوا عينه وأبدلوا مكانها الألف لم يجيئوا به على بناء وقد
يبنى عليه غير المعتل كما انفرد به كما انفرد فعال ببنات الواو ومعنى قوله وقرأنيه الفعال يعني قرأنيه هذا المعتل الذي
على فعل وكان الأصل فيه قووع وتووج فسكنوا الواو وهي عين الفعل فقلبوها ألفا ولم يجيئوا فيها فعالا لم يقولوا أقياع
وتياج كما قالوا في جمل جمال وفي جبل جبال لاعتلاله والرسوم فعلان كقولهم تيجان وجيران ولم يجروا ذلك على
لفظ الصحيح كقولهم شبثان وخربان قال وقد يستغنى بأفعال في هذا الباب فلا يجاوزونه كما لم يجاوزوه
في غير المعتل نحو في هذا الإكثار لاعتلاله ولأنه فعل وفعل يقتصر فيه على أدنى العدد كثيرا وبعد ذلك
كما كان ذلك في باب سبط وذلك نحو أبواب وأحوال وأرياح وقالوا أنياب وقالوا نيوب كما قالوا
أسود وقد قال بعضهم أيب كما قال الراجز الجبل أجبل وأبيت ليس بالمشهور الذي قال وقوله كما كان ذلك في باب
سبط يعني أموال وأبواب في جمع مال وباب اقتصروا عليه كما اقتصروا على ألواح في جمع لوح قال وما كان
مؤنثا من فعل من هذا الباب فإنه يكسر على أفعل إذا أردت بناء أدنى العدد وذلك دار وأدؤر و
ساق وأسؤق ونار وأنور وهذا قول يونس وتلك إنما جاءت على نظائرها في الكلام نحو جبل وأجبل وذئب
وأذؤب وعصا وأعص قال المفسر وسيبويه رحمه الله وعنده أن أسوق وأدؤر ليس من أجل التأنيث وإنما هو
شاذ على بابه كقولهم جبل وأجبل وزمن وأزمن وليس ذلك بالمؤنث قال سيبويه
ولو كان هذا إنما هو للتأنيث لما قالوا أرحاء وفي ذلك أقفاء في قول من أنث العقاب وفي قدم أقدام
ولما قالوا أغنم وأغنام فإذا أردت بناء أكثر العدد قلت الديار والدور وفي الساق سوق وبنوها على
فعل فرارا من فعول كأنهم أرادوا أن يكسروها على فعول كما كسروها على أفعل يريد أنهم أرادوا فعولا
فخففوا بإسقاط الواو وتسكين عين الفعل قال وقد قال بعضهم سؤوق كراهية الواو وأن
والضمة في الواو وقال بعضهم ديران كما قالوا نيران شبهوها بقيعان وقالوا
ديار كما قالوا جبال وأشبه ذلك بالتابع فقالوا ناب ونيب للناقة المسنة بنوها على فعل كما قالوا الدار على فعل
حين قالوا أدؤر كراهية نيوب لأنها ضمة في ياء وقبلها ضمة وبعدها واو فكرهوا ذلك وهي
مع هذا نظيرها من غير المعتل فأما أسد وأسد ووثن ووثن وقالوا نياب كما قالوا أقدام قال
المفسر وإنما صار في جمع ناب فعلا لأن في الجموع المكسرة فعلا وفيها فعلا فصار نيب بمنزلة دور و
سوق ووقعت الياء بعد الضمة فقلبوا الضمة كسرة لتسلم الياء وصار بمنزلة قولهم أبيض وبيض وأعيس وعيس
وإنما هو فعل كقولنا أصغر وصغر وأشهب وشهب ونحوه وفعل مع هذا نظير من غير المعتل يعني في قولهم دار ودور
وساق وسوق وناب ونيب نظيرها أسد وأسد ووثن ووثن قال سيبويه وما كان على ثلاثة أحرف
وكان فعلا فإنك تكسره على أفعال من أبنية أدنى العدد وهو قياس غير المعتل فإن كان كذلك
فهو في هذا أجدر أن يكون وذلك قولك فيل وأفيال وجيد وأجياد وميل وأميال فإذا كثرت

على بناء الكم العدد وقلت فعول كما قلت عذوق وجذوع وذلك قولك قول وذيول وجيود وقد
قالوا اد بكد وكيسة كما قالوا افردة وجسلة وهي جميع جسيل والجسلة لذة الضب ومثل ذلك قبلة وتعو
قوله وهو قياس غير المعتل يعني فعل وافعال هو المتباين في الصحيح كقولك اجدع واجداع وعرق واعراق فهو
في المعتل اذلي ان يقال قيل واقوال لانا ان عددنا بين افعال الى فعل قلنا اقيل واقيل اهـ قال وقد
يشبهون في هذا الباب على افعال كما اقتصروا على ذلك في باب فعيل وفعال من المعتل نحو قولهم تيار وابار
وكير واكار اهـ وقد يجوز ان يكون اصله فعلا كثيرا من اجل البناء كما قالوا اسفرة وسفر
قال ابو الحسين هذا لا يكون الواحد انما يكون في الجمع فيكون الابنية والاجناد من الاحناد
والاحجاد ويكون ذلك وفيوا لم يدوح ودجروح ويكون قبلة يمنة ومخرجه ومخرج واما
اقتصارهم على افعال في هذا الباب الذي هو بين بنات الياء فهو قولهم اسياد واباد وكبراء واكيار قال
المفسر عند الخليل وسيبويه اذا كان فعل ثانيه ياء وجب كسر الفاء فيصير طي ولبط فعاسوا اذا كان جمعا او جمعا
لوشيا فعلا من الكلاء لوجب ان تقول على قولهم اكلاء بن البيع وكان الاخفش يقول ذلك في الجمع واذا كان الواو
قلب الياء واوا يقولون في الحريض وبجير وعبيس وكان الاصل بيعض وعبيس بضم الاول فكسر لتسلم الياء واذا
سميت فعلا من الكلاء البيع اسماء والعدا قلت كوذ بوع وشل اجاز ذلك قال سيبويه قيل وسيل وجيد وذلك كثير
وما اشبه ذلك يجوز ان تكون فعلا وجوزان يكون فعلا وكان الاخفش يقول لم تكون الا فعلا قال وهذا سيئ
في القياس وسماع اهـ وقالوا في فعل من بنات الواو ورح وارواح ورماح وبطيء بيطوء واباط
وسار وقالوا في فعلة هذا كما قالوا في اسة فعلاجين قلت حوض وحياض ومن بنات الواو قولك
هذا لم يجتمع يمنة لذا هو من الياء قال واما ما كان فعلا من بنات الواو فانك تكسره كما فعالت
اذا اردت بناء اذني العدد وهو الفاسل لان الاصل الانثراء غير المعتل كذلك وذلك قولك فواعل وافعلة
وفعول واعوانه وعون واعوان وكون واكوان فاذا اردت بناء اكثر العدد لم تكسره على فعالل
ولا فعالل ولا فعاليل واجريت مجرى فعل وانفرد فيعلان كما انه غلب على فعلى من الواو والفعال لذلك
هنا فرقوا بينه وبين فعلى من الياء كما فرقوا بين فعل من الياء وفعل من الواو وفي فعل من الواو والياء
اثنا عشر الاول ذلك قولك عيدان وغيلان وكيران وبيتان وبيتان بجماعة بون وهو الحوت
يريد انهم قالوا في فعل من الياء وهو قبيل الذي ذكرناه ممكن ان يكون فعلا ولا يقطع عليه وذلك القيل الجيد قالوا
في قليله اقيال واجياد وفي كثيره قيول وجيود وهي فيول وجيود وبين فعل من الواو قالوا كوار اكثر وكيرة
كيران وعود واعواد وعيدان فقد فرقوا بين الكثير من الياء والكثير من الواو وان اسنوا في القليل كما فرقوا بين
كثير فعل من الواو وفعل من الياء فقالوا في الواو فعال كهو لم جياض وبيوض وان اسنوا في القليل جمعوا
في القليل الاخر فقالوا بيات وحملوا على فعل فقالوا بعيدان وكيران كما قالوا ثاج وثجان وجار وجيران
قال وقد جاء شذوذا خلاف ذلك في غير المعتل قالوا حش فيه شيطان كما قالوا في فعل من بنات
الواو ثور وثيران وثوور وثيران كما جاء في الصحيح عبيد وعبدان ورال وريلان واذا كسرت
فعلة من بنات الياء والواو على بناء اكثر العدد كسرتها على البناء الذي كسرت عليه غير المعتل وذلك
قولك عبية وعبيان وعباب وشية وشيات وشيا كما قالوا جفنة وجفان وصحفة وصحاف واذا
اردت القليل من ذلك ضممت الباء ولم تحرك العين لان الواو والياء ثانية تعني يقولون فيه عبيات
وشوهات وجوزات وبيضات وهذا مذهب اكثر العرب يكرهون ان يحركوا فيقولوا جوزات وبيضات كما
قالوا ميرات وتمرات لان الواو والياء اذا حركا وانفتح ما قبلهما قلبتا الفين وبين العرب من يصحح يقول جوزات
وبيضات ولا يقلب لان الصحة عارضة وهي لغة لهذيل وقد
انشدنا لقرآد فيه
أبو بيضان رائح متاء وقب ... ورفق بيسه المتكبن سبوح
وقد قالوا في فعلة بنات الواو وكسروا على فعل كما كسروا فعلا على بناء غيره وذلك قولك
توبة وتوب وجوزة وجوز ودولة ودول وبينها قربة وقرب وترس وترس وقد قالوا في فعلة
من بنات الياء تمرة على تمر وذلك قولهم سبيعة وسبيع وجمعة وجمع وبطيء بها من غير المعتل
خشبة وخشب وخلقة وخلق وجفنة وجفن وليس هذا بالقياس يريدان نوتة جمع نوت محمول على
جمع فعله كقولهم سوقة وسوق ودولة ودول كما كان فعلان فعل محمولا على عيشر كانهم حملوه على جمع فعال
او فعلة وفعلة وفعل ليس منها بين ظهرانيهم ولم تذكر نوزة وترك الاصمعي والجرمي قال واحدا من الكوفيين
ذكر ذلك وبهذه بين بنات الياء فعلة وفعل قالوا صبية وصبح وحية وحيم ونظيرها من غير المعتل عضة
وعضب وحلقة وحلق وجفنة وجفن وليس هذا بالقياس قال واما ما كان فعلة فهو بينهما لغير المعتل
وجمعه بالياء اذا اردت اذنى العدد وذلك قولك دوالة ودوال ولا تحرك الواو ولا انها ثانية يعني لا تحول

وشكاعى وشفارى ولصيفى وهذه كلها اسماء بنات سموضعة للجنس كما وضع التمر والبر والعنب للجنس
واذا اردنا الواحد من هذا الجنس لفظنا فاء واحدة وعنه ى خلفاء واحدة وهى واحدة ولم تجز دخول الهاء
عليها فيقال للخلفاء خلفاءة وطرفاءة وبهماة كما قيل نخلة ونخل وشجرة وشجر والجدا النخل تخلة ونخل
هذه الاسماء تمنع من دخول هاء التانيث ليلا يجتمع تانيثان فاكتفوا بما فيه من التانيث وبنوا الواحد بالوصف
فقالوا طرفاء واحدة وقد ذكرنا قول الاخفش ان كلا من شقارى ولصيفى واحدة فذكرنى رد ابى زيد على فى قولى ان
واحدة ولصيفى للجمع ولصيفية واحدة فذكرنى رد ابى زيد على فى قولى ان واحدة شقارات ولصيفات وهذا لا يعلمه على لان كثيرا من اهل
اللغة لا يضبطون النحو فى مثل هذا ويغلطون وانما يعوم بهذا مثل سيبويه وابى زيد وهؤلاء الاعلام وقد ذكر
اهل اللغة للطرفاء والخلفاء واحدة على غير هذا اللفظ فالواطرفاء وطرفة وقصباء وقصبة واختلفوا فى الخلفاء
فقال الاصمعى خلفاء وخلفة بكسر اللام وقال ابو زيد والفراء وغيرهما خلفاء على فعلاء من طرفة وقصبة وقد ذكر
خلفاء فقيل خلافى وخلا فى وحكى ابو عبيد ذلك قال ابو عمر الجرمى قال وتقول ارطى وارطاة وعلق وعلقاة لان
الالف قد تلحق للتانيث فى حرد حتاب الهاء يعنى ان الف ارطى التى بعد الطاء والف علقى لغير التانيث لانك تقول
هذا ارطى وعلقى فتنون والف التانيث لا تنون فلما كانت لغير التانيث جاز ان تدخل عليه الهاء والواحدة ومن العرب من
لا ينون علقى ويجعل الالف للتانيث فيقول هذه علقى كثيرة يا فتى وهذه علقى واحدة يا فتى وانشد وابيت اللجاج

تسنو ع علقى وبة مكورة غير نون

باب ما كان على حرفين والتى فيه علامة التانيث

اما ما كان اصله فعلا فانه اذا كسر على بناء ادنى العدد كسر على افعل وذلك نحو كلب واكلب وفلس
على بناء اكثر فى العدد وكسر على فعال وفعول وذلك قولهم ردء وردى لما رد وانما ذهب من الحرف كسروه
على تكسير جمعه اياه لو كان غير منقوص على الاصل نحو ظبى وظبى قال المفسر
اعلم ان هذا المنقوص الذى ليس اخره هاء اجمع على تقديرى القياس وحبه بقاؤه على الجمع عليه فمن
ذلك يد ودم وما عند سيبويه فعل كان اصله يدى ودمى بكسر الحرف الثانى وهذا البناء جمعه القليل يحيى على
افعل وكثيره على فعال وفعول نحو يد على الجمع الكثير فعيل يديه وهو افعل كما قيل ايد وهو الذى وطئى واطؤ جد فى
ايجاد وجمع دم على الجمع الكثير فعيل دماء كما قيل لهاء ودمى كما قيل يدى فكان يمر له ما جاء جمعه الكثير على فعال
وفعول كقولنا كعاب وكعوب وفراخ وفروخ وقد كان ابو العباس محمد بن يزيد يذهب الى ان دما فعل ويقيد ذلك على ذلك
بأشياء يذهبها ان الشاعر حين اضطر الى رد الذاهب بناه على فعل قال

ولوانا على حجر ذبحنا ○ جرى الدميان بالخبر اليقين

قال وسمعت اذلك تقول رمب ومصدره فعلت يجىء على فعل تقول اقرف فرقا وبعناه فراقا ناقة على ابى عمر وزيد

عقلت شراتى ترقه ○ فاداهى بعظام ودما

فساه على مثل رحا وحبرا ان قولنه ○ فلسنا على الاعقاب تدمى كلومنا ○ ولكن على اقدامنا يقطر الدما

انما موضع رفع وانما على بناء رحى وانما احمى عليه لان العباس بن الاحمر الشاعر اذا اضطر الى رد الالف
تركها كانها متحركة على حركتها ولم يبنها على الاصل وقد قال الشاعر ○ يكذبان بالمعروف عنه تحرفى ○ قد بغاها
ان تضام وتضهدا ○ فحرك الدال وهى ساكنة على الاصل وقال آخر ○ مما نفاه فى بن فوه بها ○ فرد
واصله فعل وما انشده على ابى بكر بن دريد قصورات يطوفن شرحا فانما جعله سيبويه فعلا لان الاصل السكون
وليس لها ان يتحرك الا بشبه ولو قال قائل ان ما فعل فان ابنية افعل كانت الوازم لم يكن ذلك بالبعيد عندى
واصح مما ذهبوا اليه مما انشده بعض اهل اللغة ○ يا ربة سار سار ما توسدا ○ الا ذراع العنس او كف البدا
وقد جاء على فعل وقد يجوز ان يجمع اليد فيقول ايادٍ وروى عن ابى عمرو بن العلاء انه قال الايدى جمع اليد التى هى العضو
والايادى الصنايع والنعم والمعروف وقد كان ابو الخطاب الاخفش كان اباعمرو بن العلاء وكان علم ذلك عنده وكان يذهب
الى ان الايادى بقايا الاعضاء وهو المعروف وذلك الحق بقال يد وايد وايادٍ فالايادى جمع الاعضاء ويد وايد وايادٍ جمع المعروف
فاما الاعضاء فقال عدى بن زيد ○ ساءها ما نالها ثلثة ايادٍ واساءها الى الاعنان وقال آخر

كانها بالخصفان الاجل ○ قطن تحام بايادى عزل

واما النعم فقول الله عز وجل اذكروا نعمتى التى انعمت عليكم والنعم والنعمة الخير والخصب والنعمة فى العيش
وابصار ابن المولى وقال ابو ذؤيب ○ فكيف نساكها ابن اليك ولبها ○ عتيدى ولا بالذى اندبت من فهم

قال الثابغة ○ الى اسم يمانى واسحم ○ منى لاءٍ يادى واكسوا الجفنة الادما

وان كان اصله فعلا كسر من ادنى العدد وكل افعاله كما فعل ذلك مما لم يحذف منه شىء وذلك وك اب واباء
وزعم يونس انهم يقولون اخ واخاء وقالوا الحوان مما قالوا اخ وبعضهم اخوان ذكر ذلك
اخبرنى ذكر الجارى قال انشدنى ابو الحسن الهنلى ○ وجدتم بنيكم دونا اذ نهبتم ○ وابنى بنى لاخاء بنا ى متابة

فبنات الحرفين تكسر على فبانٍ نظائرها التى لم تحذف وبنات الحرفين من الكلام قليل جدا وانما
كان من بنات الحرفين وفيه الهاء للتانيث فانك اذا اردت الجمع لم تكسره على بناء يرد ما ذهب وذلك
لانها فعلة فجاز بها ما لم يفعل بما فيه الهاء مما لم يحذف منه شىء وذلك انهم يجمعونها بالياء والهاء والنون
كما يجمعون المذكر نحو مسلمين فكانه عوض فاذا جمعت بالتاء لم تغير البناء وذلك قولك هنة وهنات
وبنة وبنات وشية وشيات وشيهة وشيهات وشية وشيات وقلة وقلات وربما ردوها الى الاصل اذا جمعوها
بالتاء وذلك قولهم سنوات وعضوات فاذا جمعوا بالواو والنون كسروا الحرف الاول وغيروا الاسم
وذلك قولهم سنون وثبون وعضون وثبون وسيون وانما غيروا اول هذا لانه الحرف الاخر شيا ليس
من نفس الاصل للتانيث وكما لحق شيا من نفس الهاء على حرفين فلما كان كذلك غير اول الحرف لئلا يصير
ان يكون بمنزلة الواو والنون التى هى الاصل نحو قولهم هنون وسنون وبنون وبعضهم يقول
ثبون فلا يغير كما لم تغير واو التاء قال المفسر اعلم ان ما كان على حرفين وفيه هاء التانيث
فلا يجاوز به ابنية ما يفرد به ولا يشارك فيه غيره الا شاذ مما يشبه به وباب ذلك ما يجمع بالالف والتاء فلا يغير لفظ كقولهم
ظلة وظلات وكرة وكرات وثبة وثبات ويجوز جمع ذلك بالواو والنون وليس التانيث شيئا لحق هاء التانيث
ان يجمع بالواو والنون لان هذا الجمع انما هو لمذكر ما يعقل وانما جمعوا هذا المنقوص الواو والنون لانهم جعلوا
ذلك عوضا مما منعه من جمع التكسير لان جمع التكسير كاد يجىء على ذلك وقد راموا الواو والنون الياء والنون
اولا فكسروه فيما كان مضموما كقولهم ظلون وثبور واحدها فلة وثبة وفيما كان مضموضا كقولهم سنون وواحدها
سنة وذلك توكيد للتغيير فيه وان هذا الجمع خارج عن قياس ظائر ما هو منه وبنون فقال بعض النحويين
ان حرف الكسر غير الكسرة التى هى ما يكون الالف التى هى تانيث فيها تاتى وذكر ابو عمر الجرمى ان الجمع
بالالف والتاء فى هذا القليل وبالواو والنون للتكثير تقول هذه ثبات قليلة وثبون كثيرة والدليل عندى
على صحة ما قال انهم اذا صغروا لم يكن تغيرا لالف والتاء تقول فى سنين وهنات ان وثبات وبرات وبرون
ويرى ولغة ولغى فكسروها على الاصل كما كسروا نظائرها التى لم تحذف منها نحو كلية وكلى
وقد يشتغنون بالشىء عن الشىء وقد يشتغنون فيه جميع ما يكون بابه ○ وسالت الخليل عن قول
العرب ارض وارضات فقال لما كانت سنة وجمعت بالتاء ضعفت كما ضعفت ظلمات وشبهات فلما
فلم جمعوها بالواو والنون قال شبهت بالسنين ونحوها من بنات الحرفين لانها سنة كما ان سنة
مؤنثة ولان الجمع بالتاء اقل والجمع بالواو والنون اعم ولم يقولوا ارضون ولا ارضين جمعوه كما

جمعوا فعلا قلت فعلا قالوا أرضون كما قلت اهلون قالوا انها لما كانت تدخلها التاء اذا دوا ان
يجمعوها بالواو والنون كما جمعوا بالتاء واهل لم تذكر لا تدخله التاء ولا تغيره الواو والنون
كما لا تغيره غيره من المذكر نحو صعب وصعبون وقيل ۞ وزعم يونس انهم يقولون حرج وحرجون سموها
بقولهم ارضون لانها موءنة مثلها قال المفسر اعلم ان فعلا اذا كان مؤنثا وجمع
بالالف والتاء حركوا وسطه وان لم يكن فيه هاء التانيث كما حركوا وسطها فيه هاء التانيث وذلك امرأة اسمها
وعد وعدات وان كان اسمها سعدا وجمزا سعدات وجمزات كما تقول تمرة وتمرات وجفنة وجفنات وكذلك
ارض لما جمعت بالالف والتاء حركت بينها وقد جمعوها بالواو والنون فقالوا ارضون شبهوها بارجل التانيث
بالنون المخصوص بحسنة وبثة وما اشبه ذلك فمن ثم لم يجز ان يكون من لحق لذلك فقد الساكن الذي
بنيها صارت بمنزلة المفوس الذي تقدر فيه حرف يحذف منه وتركوا تانيثه لعلتين يجوز ان يكونوا احداهما على الجمع
بالالف والتاء لانهما جمعان سالمان وقد اشركا في الشلاثة وقد يلزم فتح الراء من احد ما ذكرناه فكان الاخر
مثله ويجوز ان يكون جعلوا التغيير الذي لزم اول ما يجمع من المفوسات بالواو والنون كقولهم سنة وسنون
وبثة وبثون يعني بالتاني هذا المرفي يعني من غير اهله وقد ذلك قال سيبويه ولم يكسروا اول ارضين لان التغيير
لزم الحرف الاوسط كما لزم التغيير الاول من سنة في الجمع قال وزعم يونس انهم يقولون حرج وحرجون
شبهوها بقولهم ارض وارضون وقالوا اون واورون وزعم يونس انهم يقولون ايضا حرج وحرجون
يجعلون الواو كانها جمع اجرج ولكن لا يتكلم بها هذا ما حكاه سيبويه عن يونس قد حكى الجرمي عن
انهم يقولون احرجون بغير الف وكل ذلك شاذ وليس بقياس قال ابو عثمان هو الحق للاغلب الذي فيها المفوس
لان الظن بالحرفين نقد فعة في اجرج وقد انشدنا ابو بكر بن دريد اجرجون مالكسير على الحكاية بقول
وقد حكاه الاصمعي
ان اباك فوق صرفين ۞ لما رأى عكا والاشعرين
وعاجا يتبعن الطابين ۞ وذا الكلاع سيدا يمانين
وقيس عيلان الهوازنين ۞ فآل لفقس الشوم هل تغزين
لاحبس الاحد له الاجزين ۞ والخمس قد اجشمك الاءسرين
تكسا الى الكوفة فتبشرين
هذا رجل حارب مع علي بن ابي طالب رضي الله عنه وكان قد سبع انه يظهر على اصحابه خمس مائة خمس مائة فجعل
يبشر الى الكوفة وحارب لا جلها ثم هرب فقال لا خمس بعد الخمسين ومائتين درهم فدانا ه على ابي بكر وجاجا بن
وقال آخر جاء على ان القرب ربما جمعوا بالواو والنون من المونث الذي فيه الهاء ما لين يعقوب ذكر ابو عمر
الجرمي قال انشدنا خلف ابو محرز في مجلس يونس وهو خلف الاحمر ۞ فانك لو رايت ابا عمرو ۞ اتاك القوم يحملون
بالفيتينا ۞ قال هذا جمع فناة وما رايت احدا عرفه واعلم ان المفوس الذي يجمع بالواو والنون يجيز
فيه كثير من النحويين ان تعرب النون فيه وتلزم قبل النون الالف فيقال هذه سنينك ورايت سنينك ومررت
بسنينك وقالوا انما فعل بها ذلك لان النون قامت مقام الذاهب جعلوها كالام الفعل وانشدوا
دراني ابن نجد ان سنينه ۞ لعبن بنا شيبا وشيبننا مردا
وقال آخر ۞ مثل العالين مرت قبلنها ۞ وقال آخر الى الحين التصفر الملوبات ۞ وقد قال بعضهم في هذا المفوس
اذا جمع بالالف والتاء ويجوز ان يفتح في النصب فيقام مقام لام الفعل فيقال سمعت لغاتهم ورايت ابين وعجبت
من ابين فلما حذفوا الهاء بالاء يام غيرت ۞ بنانا على ما دل لها واكتسابها
والافصح الاشهر ما ذكره سيبويه من الجمع بالواو والنون وتقول في هذه النون في الاضافة وكسروا والجمع في النصب
تقول هذه سنون ورايت سنين وعجبت من سنين وفي الاضافة هذه سنو زيد ورايت سني زيد
وسنيك وعجبت من سني زيد وسنيك وتقول سمعت لغات العرب ورايت لغات وقال اعرف جمل الفرزدق بابيات
فقال سيبويه وقد يحذفون المونث الذي ليست فيه هاء التانيث بالتاء كما يجمعون ما فيه الهاء لانه مونث
مثله وذلك قولهم عرسات واعرسات وعقرات وعقرات حركوا الياء فيه وجمعوا فيها على لغة هذيل لام يقولون
بيضات وحجرات ۞ رايت الفتح في الرفع والجر والنصب في كتاب سيبويه وغيره وغيرات بفتح الغين وهو
عند غلط في النقل لان سيبويه قال وقد يجمعون المونث وغير ابين بنوت وقد تكلم بعض من لم يخبر عنه بانه
غير الكيت وهو الثبات وسطه ولا يعرف ما بينا هذا ولا اجعله على غيرات وانما دعاهم عندي الى هذا قولهم سنوات
واجتمعوا فيها على لغة هذيل لانهم يقولون بيضات وحجرات فاراد وا ان يسووا بين اللفظين في الصوات عندهم ان
كوكبة وغيرات وغيرت فالكسرة وجدوا العرب ربما قلبتها فيها وكان رجحها ان يقال غيرات لان جمع الثلاثة يطرد فعل وفعلة
اذا كان بالالف والتاء ان يقال فعلات كظلمات وفعلات كثيرات واذا كان فيه واو استثقلوا فيها الضمة والكسرة
فيقولون ثومة ثومات وبيضة بيضات وقالوا في غير غيرات فحركوا على مثل لغة هذيل الى تحريك الثاني من بيضات

وقال الكميت ۞ غيرات العقال والحسل لعود اليهم محطوطة الاعكام ۞ قال وقالوا سماوات
فاستغنوا بهذا آحاد ولجمع سماء لان المطر وجعلوا التاء بدلا من الكسرة كما كان ذلك العوض
والارض يريدان السماء اذا جمعت كان لجمعها الالف والتاء وقد اضطر الشاعر فجمعها بغير الالف والتاء
فقال سماء الاله فوق سبع سمائنا وسترى ذلك مستقصى موضعه وقد يقال للمطر سماء وجمعا سبع
اذ في العدد وشبه للكثير ۞ قال وقد قالوا اعلم ان وقالوا اهلات فخففوا شبهوها بصعبات
حيث كان اهلا مذكرا يدخله الواو والنون فلما جاء مونثا كتونث صعب فعل بها ما فعل
بموانث صعب يعني انهم يقولون اهلون واهلون واهلات مذكرين قالوا اهلة واهلات فاشبه فعلة نعاوة
قولك رجل ضخم وعبل وشثم وامراة عبلة وضعمة واذا جمع بالالف والتاء قلت عبلات وضعمات فكذلك
اهلة واهلات وقال الشاعر ۞ واهلة ود قد تبرت ودادهم ۞ وللشيء الجاد جدي وناطلي
قال وقد قالوا اهلات فنقلوا كما قالوا ارضات ۞ وقال الشاعر وهو لهتل
وهم اهلات حول قيس على سبع ۞ اذا ادلجوا الليل يدعون كوثرا
وانما قلنا الا اسم وان كان قد اشبه الصفة من الوجه الذي ذكرناه ۞ قال وقالوا اخوان جاعلة
الاية كما قالوا اخوان لانهم جمعوها كما جمعوا ما ليس في الهاء يعني قولهم حرة وحران فانه اصله وفعلة وفعل
وقد جمع على فعلان وقال الشاعر وهو المثقب العبدي ۞ انا الاءمنا فلا يبعد منى كوثرا
وقد جمع على فعلان وقال الشاعر وهو المثقب العبدي ۞ انا الاءمنا فلا يبعد منى كوثرا

هذا باب تكسير ما علم وفيه اربعة احرف

اما ما كان منها لا فانك اذا كسرته على بناء ادنى العدد كسرته على افعلة وذلك قولك جمل واجمله وغلام
واغلمة وزاد واذرعة ومثال وامثلة وفراش وافرشة فاذا اردت اكثر العدد بنيته على فعل
وذلك جمال وحمر وزاد وازرع وفراش وفرش وان شئت خففت هذا لانه لغة بعضهم يعني تقول فرش
وحمر وتسكن الثاني وهذا التخفيف يجوز في كل ما كان على فعل ان تسكن ثانيه كقولك رسل ورسل وعضد وعضد
قال وربما عنوا ببناء اكثر العدد اذ العدد كما فعلوا اذلك بما ذكرنا من بنات اللثة
وذلك قولهم لثة حدد وثلثة كتب يعنون انهم لم يقولوا المثة الجدرة في جمع جدار والاثلثة اكثر في جمع كاب
كما قالوا المثة الجمرة في جمع جمار قال واما ما كان منه سالما فانهم لم يجاوزوا به ادنى
العدد فيما هو غير معتل وذلك قولهم جمال واجمله وكلب واكلبة وكان واكنة يجرى انهم لم يقولوا في عنق
وكتف واستغنوا بالادنى العدد فيه كما استغنوا باكناف وارسان وغير ذلك من الصحيح الذي استغنوا فيه
بادنى العدد مع استيفائهم المضعف لو قالوا فعله لقالوا عنق وكتف وكرهوا النون من غير ادغام ولقالوا خلك
وادنى العدد يوجب الادغام وهو احق وتعني كناية هو التي يشترك من نظر او ورم او جرح
ايتانا ثلثة ۞ بين غضبين نوسا ۞ تحت عين كانا ۞ عضب برد يطلي
وذكر بعضهم تكان خلايا واجلة جلالا واحدا على ان جلالا واحد ليس بجمع بجلة ولا جل
قال الشاعر
تقرحت كرب النفس عني بجلقة ۞ كقد زعن متن الجواد جلالها
اراد جلها وهو واحد ۞ قال واما ما كان منه من بنات الياء والواو فانه لا يجاوز به ادنى
العدد لما هنه من الياء مع الكسرة والضمة لو فعلوا والياء مع الضمة لو خففوا فاما كان كذلك
لم يجاوزوا به ادنى العدد اذ كانوا لا يجاوزون به غير المعتل بناء ادنى العدد وذلك قولهم رشاء وقاية
وشقاء واشقية وقداء وارؤية وقاة وآية وكساء واكسية وقالوا في بنات الياء والواو
لان هذه الهمزات مقلبات من الواو والياء لان قولك كساء اصله كساو والدليل على ذلك قولهم في الكسوة
في الكسي والهمزة في بناء بدل من الياء والاصل سقاي فلو جمعوا ذلك على مثال حمار وحمر للزمهم ان يقولوا
سقى وكسى وذلك ان فعلا من هذا الباب الذي ۞ على صيلم وجب ان يكون اجوف واولا لانضمام ما قبلها كسو وسقو
ثم قلبت الواو ياء لانه لا يقع في الاسماء واو قبلها ضمة كما قالوا في الدواد فلما كان الجمع اكثر الذي هو محل ابدالهم
الى هذا التغيير تجنبوه فان قال قائل فهلا جمعوه على الغير من خفف وتقول فعل قيل له ان الذي يخفف انما
يخففه عن المثقل وقد علمنا ما يلزم المثقل من التغيير وقد قبل الاول الى الحاصل لم يكن ليرجع الى الثقل من
خفف عطف الياء لا نعلم احدا هذا الوجه لان هذا لغة من يقول علم والاصل عندهم التثقيل ولكنهم
يخففون والدليل على ان الاصل التثقيل انهم يقولون طرف وعلم فيلزمون الكسر ويردهون به
الى حركة اخرى ومعنى قولنا في الحاصل انهم يقولون ظرف الرجل وعلم الرجل والثاني هنا ساكن فاذا كان
الفعل للمتكلم احتاجوا الى تحريك الثاني فيضمون ثم ظرف وتكرهون في علم فعلم بذلك انهم ردوها الى اصلها

وأما ما كان منه من بنات الواو التي الواوات فيهن عينات فانك اذا اردت بناء
أدنى العدد كسرته على افعلة وذلك قولك حوان واجوزة ورواني وارووه وبوان والبونة واذا اردت
بناء اكثر العدد لم تقل وجاء على فعل كلغة بني تميم في الجمع وذلك خون وزوق وبون والبوص
المنبت واما خففوا كراهية الضمة قبل الواو والضمة التي في الواو فخففوا هذا كما خففوا فعل حين
اذا واجمع قولهم وذلك قولهم قوك يعني لو قالوا خون وزوق وكذلك قالوا رجل قول وقوم قول وقوم صيم
الواو والاصل الضم كقولهم صبور وصبر واذا اضطر الشاعر جاز له ان يضم قال الاعشى

قد حان ان تصحوا وتقصر ○ وقد مضى لما عهدت عصر

عن مبرقات بالبرين وبدوا ○ بالاكف اللابعات سور

واما ما كان من ذوات الواو من حوان بناء اقل العدد ثقالة لغة من يثقل وذلك قولك عيان وعين
والعيان جمع يكون في متاع الفرزان فقلبوا هذا كما قلبوا بيوض وبيض حيث كان اخف من بناء
الواو وكما قالوا بيوت حيث كان اخف من بناء الواو وزعم يونس انما تقلب لان الضم على الياء اخف
من الضم على الواو واما من خفف فيقول اخمر وذئل من ذئم فانه يقول هذا عين لان الياء تسكن وقبلها ضمة
فيصير مثل قولهم ابيض وبيض واعيس وعيس وعلى هذا حكى يونس ان من العرب من يقول صيود وصيد
وبيوض وبيض وعلى هذا فياس من قال ذئل رئل واما ما كان فعالا فانهم اذا كسروه
على بناء ادنى العدد فعلوا به ما فعلوا بفعال لانه مثله في الزيادة والتحريك والسكون الا ان اوله مفتوح
وذلك قولك زمان وازبنة وسكان واسكنة وقذال واقذلة وقذان واقذنة واذا اردت بناء اكثر
العدد قلبت قذالا وقذانا وقد يقتصرون على ادنى العدد كما فعلوا ذلك فيما ذكرنا من بنات الثلثة وهو
ازبنة واسكنة وما كان منه من بنات الياء فعلى ما كان من باب فعال في ذلك قولك سماء واهبية
وعطاء واعطية وكرهوا بناء الاكثر لاعتلال هذه الياء لما ذكرت لك الا انها اقوى الياءات احتمالا واضعفها
وفعال في جميع الاشياء بمنزلة فعال قلت لابي الحسن فلم لم يجز ان تقول في لغة من خفف عطي انها الا على
هذا الوجه فقال لان هذا لغة من يقول علو والاصل عندهم الثقيل وكلهم يجمعون والدليل على
ان الاصل الثقيل انهم يقولون ظرفت وظلمت فيلزمون الثقيل ولكنهم يحركون الى حركة اخرى ومعنى قولنا
اقوى الياءات احتمالا واضعفها اعني انها لام الفعل اضعف من عين الفعل وستقف على ذلك في التصريف وقولنا
سماء وأهبة ليس السماوات الرفيع ومعناه المطر يقال للمطر سماء وانما قال العدد والكثير سمى قال العجاج

تلفه الارواح والسفي ○ في دفء ارطاة لها خريق

قال واما ما كان فعالا فانه في بناء ادنى العدد بمنزلة فعال لا يتلبس بشيء مما ذكرنا الا الكثير والضم
وذلك قولك غراب واغربة وخراج واخرجة وبغاث وابغثة والبغاث خساس الطير وفيه ثلث لغات بغاث
وبغاث وبغاث وعلى ذلك قولهم ○ بغاث الطير اكثرها فراخا ○ وام الغار سقلان نزور ○ فاذا
اردت بناء اكثر العدد كسرته على فعلان وذلك قولك غربان وغرابان وخراج وخرجان وبغاث وبغاثان في
بغاثان وغلام وغلمان ولم يقولوا اغلة استغنوا بقولهم ثلثة غلمة كما استغنوا بقولهم ثلثة انفس عن ان يقولوا اثناء
لان غلمة وفتية فعلة وهي من بناء اقل العدد وقد يرد به التصغير الى قياس الباب فيقولون اغيلمة وقال
بعض النحويين انما قالوا اثنان اثنين لانهم جعلوا الالف فيه كانها قد بنيت على فعل للمد فيحذفون هذه الالف
فيصير كانه غرب وغربان وقولهم صرد وصردان وقالوا ايضا المضاعف حين اداد بناء ادنى العدد كما قالوه في
مضاعف بفعال وذلك قولهم ذبان واذبة وقالوا الجمين اردوا الاكثر فانان ولم يقتصروا على ادنى
العدد كما انهم اسوا التضعيف يريد ان فعلانا من المضاعف تدغم عين الفعل فيه لانه صرف لان الفين حركت
وبنو فعال يحمى على فعل فلا يلزم فيه الادغام فلذلك جاء في فعال من المضاعف الجمع الكثير ولم يحمى في فعال
قالوا توحوان وحيران كما قالوا غراب وغربان وقالوا في ادنى العدد احورة والذين يقولون جوار يقولون
حيران وصواء صيران جعلوا هذا بمنزلة فعال كما انهم تثقفوا بناء ادنى العدد وقالوا سوار
وسوور فوافق الذين يقولون سوار الذين يقولون سوار كما اتفقوا في الحمار ترد ان حمارا وفي لغة ثالثة
حوار وحوار وكذلك صوار فيه لغتان صوار وصوار ولغة الضم توجبان يكون جمع الكثير على فعلان ولغة
الكثر توجب ان يكون الكثير على فعل كقولهم خوان وخون فانقول انا جمعنا هذين الحرفين على لغة الضم فقالوا الحيران
وصيران كما ان فعالا وفعالا اذا تفقا في ادنى العدد على افعلة وعلى حد ذلك سوار فيه لغتان يقال سوار
وسوار وقد اتفقوا في جمعه الكثير على لغة الكثر فقالوا اسوار كما قالوا خوان وخون قال وقد قال
قوم حوران وله نظير سمعنا العرب تقول رقبان وقفان وافق فعلا كما وافقه في ادنى العدد
وقد يقتصرون على بناء ادنى العدد كما فعلوا ذلك في غيره قالوا افواد واعيسة وقد قالوا افراد وفرد

فعلوا موافقا لفعال لانه ليس بينهما الا ما ذكرت لك ومثله قول بعض العرب ذبابات وذبات
يريد ان فعلانا فيما واحده فعال قليلا لم يجيء الا حروان جمع حوار وروقان جمع رواق والباب فيه الكثير كقولك
غلمان وظلمان وبعض الناس روى سكان رقاق ورقاق ورقاق بمعنى الرقاق من الخبز وقد يقتصر على
ادنى العدد وهو ادراك قالوا فواد وافدة وافئدة وقالوا فرد وافراد فجعلوا موافقا لفعال كما قالوا جدار وجدر ومثل
ذلك باب فعال في ذباب وذبات قال واما ما كان فعيلا فانه بناء ادنى العدد بمنزلة فعال في فعال
لان الزيادة التي فيهما كان الزيادة التي في فعيل للحق في فعيل للحق بنات الثلثة بناء
الاربعة كما لم يجيء لا لبغ فعال في فعال لذلك وهو بعد الزنة والتحريك والسكون مثلها فمن ذوات
ذلك قولك جريب وجرب وكثيب وكثب وكثبة وربما كسروا هذا على فعلاء وذلك قولهم
فعيلا نظير فعال وفعالا لان حرف المد واللين في فعيل هو الياء وهو بناء فعال وفعالا وهو الالف
ومع ذلك فلم تدخل الهاء والالياء ولحقهما للالحاق فلذلك ستون في افعلة وتجيء الكثير على فعلان فيه
كقولك رغفان وجربان وكثبان وصليان وعقيب وعقبان وربما كسروا هذا على افعلاء وذلك قولهم
عسيب واعصباء وخميس واخماس وربيع وارباع وهو في ادنى العدد بمنزلة ما قبلهن وقد
كسر بعضهم على فعلان وهو قليل وذلك قولهم ظليم وظلمان وعريض وعرضان وقضيب وقضبان
وسمع بعضهم يقول فصيل وفصلان شبهوا ذلك بفعال واما ما كان من بنات الياء والواو فانه
بمنزلة ما ذكرنا وقالوا قريح واقرحة وقريح وقرحان حين ارادوا بناء الاكثر كما قالوا جريب واجربة
وجربان ومثله سري واسرية وسريان وقالوا صحيح وصحيان كظلمان ولم يقولوا اصحية
استغنوا بصحيح فيهما وقالوا في التضعيف كما قالوا في الجريب وقالوا الجرز والجرز وحزان وقال
بعضهم حزان كما قالوا ظلمان وقالوا سرر واسرة وسرر كما قالوا قليب واقلبة وقلب وقالوا
فصيل وفصلان شبهوه بظريف وظرفاء ودخلت الصفة في بناء كما دخل الصفة في بناء الاسم
وسراه فقالوا فصيل حيث قالوا فصلان كما قالوا ظريف وظرفاء وقد همزوا الصفة حيث اشتق وكان هو
المنفصل من امه وقد قالوا فصلان وفالوا فصلان كما قالوا ذئب وذئاب وقالوا ايضا افعال
جمع به فصلا لي حيث قالوا فيله وقالوا وربما كسروا هذا على افعلاء وذلك قولهم قصيب وانصباء
والخماس وهي في ادنى العدد بمنزلة ما قبلهن يعني ان القليل يقال فيه ثلثة اقصبة وعشرة اخموس وسبعة
اربعة والكثير اخماس وانصباء واربعاء وقد كسره بعضهم مما فيه فعلان كقولهم ظليم وظلمان وقضيب وقضبان
ويقال فيه ايضا قضبان وفصيل وفصلان وعريض وعرضان شبهوه بفعال وفعال قال الشاعر

ما بال زيد لحية العريض ○ مثل حماة الخمر المريض

وذوات الياء والواو بينة كذلك كقولهم قرى واقرية وقران والقرى مسيل الماء الى الروضة ومثله سري
واسرية وسريان والسري النهر وقالوا صبي وصبيان كظليم وظلمان ولم يقولوا اصبية استغنوا بصبية
عنها وقالوا في التضعيف كما قالوا في الجريب وقالوا احر وحران واجوز وجزان وبعضهم قال جزان كما قالوا ظلمان
وقالوا سوور واسرة وسرر كما قالوا قليب واقلبة وقلب وقالوا فصيل وفصلان شبهوه بظريف وظرفاء
ودخل مع الصفة في بناء كما دخل الصفة في الاسم قال واما ما كان من هذه الابنية الاربعة
مؤنثا يعني فعالا وفعالا وفعالا وفعيلا فانهم اذا كسروه على بناء ادنى العدد كسروه على افعل وذلك
قولك عناق واعنق وقالوا في الجمع يعني الكثير عنوق ثم كسروها على فعول كما كسروا على افعل شبهوه
على ما هو بمنزلته فعل كانهم اردوا ان يفصلوا بين المذكر والمونث كانهم جعلوا الزيادة التي
اذكان مونثا بمنزلة الهاء في قصعة ورحبة وكرهوا ان يجمع جمع قصعة لان زيادته ليست
كالهاء فكسروها تكسيرا لم يكسر فيه زيادة من الشبيه شبه زيادته الهاء منه ولم تبلغ
زيادة الهاء لانها من نفس الحرف وليست علامة مايف الذي الالف بعد ما بين لمضمر قال
المفسر قد تقدم ان اقل العدد من هذه الابنية الاربعة في المذكر على قولنا كعوذ لناجار ولحمة وغراب
واغربة وقد قالوا في اقذلة ورعيفة وارعفة وفي المونث على فعل كقولنا عناق واعنق ودراع وادرع
وعقاب واعقب وعبن وآبن وآبن فعال يستوي فيه جعلوا الثابت الذي فيه وان لم يكن بعلامة كالثابت
الذي في قصعة ورحبة فصلوا بين ما فيه الثابت وما ليس فيه الثابت كما فصلوا بين قصعة ورحبة
وبين كلب وجمل لان التاء لا يفارق قصعة كما لا يفارق كلب جمل ورحبة ارحاء كما لا يفارق جمل
اجمال ولم يجمعوا جمع ما فيه هاء الثابت لان فعاله وفعاله وفعيله لا يجمع في ادنى العدد على
افعل وانما اراد سيبويه انهم فرقوا بين المذكر والمونث كما فرقوا بين قصعة وقلب مجموع على خلاف
جمع المذكر واختار والله اعلم ابنية ادنى العدد وشبهوه بزيهم الهاء من عدد المونث وانما نهم بها

ع المذكر بقولنا ثلث الموت ثلث وأربع وخمس في المذكر لثلثة وأربعة وخمسة ومعنى قوله وكرهوا أن يجمعوه
جمع فعلة لأن زكاة ليست كالهاء يعني أنهم كرهوا أن يجمعوه جمع فعالة وفي قوله لأن الثابت الذي فيه للسريعلامة
وإنما هو شيء حذف من الحرف فاسقط منه الزيادة يعني الالف بفعال وإليا في فعيل فصار على بناء أحرف وبنى على
أفعل كما بنى ما كان على بناء حرف كفعيل ومعيى فولهم قالوا جمع عنوق فكسروها على فعولة كما كسروها على أفعل
بنوه على ما هو من بناء أفعل يعني أنهم لما قالوا عناق واعنوق واجروه مجرى فلس وأفلس جمعوه في الكثير على فعولة
فقالوا أعنوق كما قالوا أفلوس وهذا معنى قوله بنوه على ما هو من بناء أفعل لأن فعولة في الكثير كما هو في القليل وذكر
أبو حاتم التحستاني أنه يقال عناق وعنوق وقال الشاعر في بقرة ❊ انشد هذا ثم عنوق حتم ❊ ويقال
أيضا للخصي عنوق وبعض الأمثال العنوق بعد الموت يضرب مثلا للذي يفتقر كأنه يملك العنوق بعد ملكه
الموت ❊ وزعم بعضهم أن العنوق قول بعض العرب في السماء شيئي قال أبو نخيلة ❊ كهور كان من
أعقاب السبي ❊ الكهور الغيم المتراكم وقالوا السبي السحاب فجاؤوا به على الأصل إن قال قائل لم قالوا السبي
والسماء مؤنث من السماء ذات البروج ومن لسماء التي هي المطر فيقال ما أصابنا سماء أي مطرة يقال لله در
السماء قال الله عز وجل السماء منفطر به وقال بعضهم إنما ذكروه على أنه أراد السقف كقوله وجعلنا السماء سقفا
محفوظا وقال بعضهم ذكره لأن السماء جمع لجمع الجنس والصلة سماءة للواحد وسماء للجمع وقد ذكره بنو يربوع
فيما هذا الفصل على تلك المذكر فقال وذلك سماء واسية وعطاء واعطية وذكر في هذا الموضع مع الموت فعالا
جاؤوا به على الأصل أي جاؤوا به على ما يجب للذكر وهو الأصل فيجوز أن يكون بنو يربوع ذكروا الموضعين لأنه
يذكر ويؤنث واختار والجمع الموضعين لبنية كراهة لأفعل لأنها تفعل إذا قلنا اسم ما هذا لا فلان إذا فاعل
فعدلوا إلى الأبعد عن الفعل ❊ وأما مرانت الملسان فإنه يقول الشين ومن ذكر قال السبية وقالوا إذراع
وإذرع حيث كانت مؤنثة ولم يجاوزها هذا السماء وإن جمعوا الأكثر كما فعل ذلك بالأكف والأرجل
وقالوا إبهاك وأشلة وذكروا على الزيادة التي فيها فقالوا أشايل كما قالوا أوساط الرؤوس إذا كانت
مؤنثة مثلها يعني كسروه على الم يحذف من حمائله ثم قال وقد يحذف في الإلف وجمع ثلثة أحرف
على أفعلة وقالوا شملها فجاؤوا به على مثال جمعه ❊ وقال الأدرق الصبري ❊
❊ طرق انقطاعة أو نادٍ محظرة ❊ في قوله بن نازعتها المن شملا
بصفة طير مارت بين مكانين وتفرق الطيران فشبهها بالتفرق بأوتار محكمة الشد انقطعت في المد والذي
والذي يمد القوس يسمى نازعا لأن كل واحد من المدين يمد إلى خلاف جانب الآخر كما يمد نازعا القوس ❊
قال ❊ قالوا اعقاب وأعقت وقالوا أعقبان كما قالوا أكراع وأكرع وإنان أن
كما قالوا أشمل وقالوا عين وأعين لأنها ثنوية وقال أبو النجم ❊ تافي لها من أعين وأشمل ❊ وقالوا
أما إذ كسروها على أفعال كما كسروها على أفعل إذ كانا لما عدد وهما على أفعل وأفعال مما جمع
للثلاثي وقد يكون في الرباعي ما يجمع فيه أفعل وأفعال قولهم أفرخ وأفراخ قال ❊ وأما ما كان فعولا
فإنه يجمع له فعيل إذا أردت بناء أدنى العدد كما يفعل ذلك بكل شيء إلا أن زيادتها واو وذلك قولك
قعود وأقعد وعمود وأعمد وحرف وأحرف فإن أردت بناء أكثر العدد كسرته على فعلان وذلك
قولك حرفان وقعدان وعمدان وعنفوان خالفت فيه أفعالا كما خالفتها فيما ذكرنا وأول الحرف كما خالفت فعالا فعلا وذلك أن فعيلا جمع على فعلان كقولنا قفز وقفزان وقرد وقردان وجمع فعال على فعلا
كقولهم غراب وغربان وغلام وغلمان وفعول يجمع له فعال لأنهم قالوا حروف وحرفان وقعود وقعدان وعسى
قولهم أول الحرف بضم الحاء وحركوا أول المحرف على ما ذكرناه ❊ قال ❊ وقالوا عمود وعمد وعمد وذؤبوز وذؤبز وقد
وقدم فهذا مما يجمع له فعل كما قالوا رغيف ورغف وكتف وكتف وقالوا فقام وإنما قالوا فقام وقلما يقولون
كثروا شيئا منه من بناء الواو على أفعال قالوا أفلاء وأعداء والواحد فلو وعدو قال ❊ ولم
يذكر سيبويه في فلو غير الأفلاء وقد ذكر أبو عمر الجرمي فلوا وأفلاء وفلي وفلي وهو على فعول قال ❊
وكرهوا فعلا كما كرهوا فعالا لكثرة ما فيه فعال وكرهوا فعلا لكثرة ما فيه فعل وإن كان بينهما حرف ساكن
لأنه ليس بحاجز حصين وقد وصف وكتف سابع الأشياء ولذلك سابع سهام إذا نسبوه إلى فعل
أن يقولوا عدفي وبلغني إذا نسبوه على فعلان قالوا فلوان وعدوان فيفرقون بين الكثرة والواو وحرف ساكن
وليس بحاجز حصين وكان الباب عدوان لجمع الواو والنون لأن فعولا إذا كان صفة لما يعقل جمع جمع السلامة كقولك
غفور وغفورون وكتف سابع الأشياء لكثرة حتى يقال هذا عدو لزيد وعدو لزيد وإن لم تكن قبل منقوص
❊ ب ❊ وأما ما كان على حد حروفه أربعة أحرف وكان فعلى أفعل فإنك تكسره على فعال وذلك قولك
الصغرى والصغر والكبرى والكبر والأولى والأول وقد حكى أبو زيد أنه سمع بعض العرب يقول
وهذلة بن تميم يقولون الأولى والدنيا والقصوى والقصوا والعليا والعلى وإنما صيروا

الفعلى ههنا بمنزلة الفعلة لأنها على بنائها ولأن فيها علامة التأنيث ولفرق بينها وبين ما لم يكن
فعلى أفعل وإن شئت جمعتهن بالتاء فقلت الصغريات والكبريات كما يجمع المذكر بالواو والنون وذلك
قولك الأصغرون والأكبرون والأرذلون ❊ قال المفسر ❊ اعلم أن ما كان على أفعل وأنثاه فعلى
فالياء فيهما أن تسقطا بالألف واللام ولا تسقطا كقولك الأصغر والصغرى والأكبر والكبرى والأعور والعوراء
والأدنى والدنيا والأقصى والقصيا والأطول والطولى تجوز فيهما جمع السلامة وجمع التكسير تجمع السلامة
في المذكر الأصغرون والأكبرون والأرذلون قال الله عز وجل وابعث الأرذلون وجمع التكسير الأفاعل كقولنا
الأكابر والأراذل قال تعالى أكابر مجرميها والذين هم أراذلنا وتقول في الموث وجمع السلامة الصغريات الكبريات
وجمع التكسير الفعل كقولك الصغر والكبر والعرى جمع العرى السبع الطوال لأنها جعلت القصاة الطولى من
القصائد وجعلوا ألف التأنيث التي في الفعلى بمنزلة تاء التأنيث كأنهم جعلوا الكبرى كالكبرة فصارت بمنزلة
ظلمة وظلم وبذلك احتج سيبويه فقال إنما صيروا الفعلى ههنا بمنزلة الفعلة لأنها على بنائها ولأن فيها علامة
التأنيث وليفرقوا بينها وبين ما لم يكن فعلى فعل يعني فيها وبين حبلى وسعدى وما أشبه ذلك ❊ قال
❊ وأما ما كان على أربعة أحرف وكان آخره ألف التأنيث فإن أردت أن تكسره فإنك تحذف ألف الزيادة
التي هي للتأنيث وتبنى على فعالى بمنزلة حبارى والألف وذلك قولك في حبلى حبالى وفي دفرى دفاري
وقال بعضهم دفرى ودفاري فلم يقولوا دفرى وكذلك ما كان بألف آخره للتأنيث وذلك قولك
صحراء وصحاري وعذراء وعذاري وقد قالوا عذاري وصحاري حملا على الألف التي هي علامة التأنيث
ولفرقوا بين هذا وبين عجزاء ونحوها والرسوا هذا ما كان فيه علامة التأنيث أذكانوا يحذفونه
من غير بدل وذلك قمرية وقماري وقبطية وقباطي فجعلوا صحراء بمنزلة ما آخره ألف ذكانا أو أبوا
علامات التأنيث مع كراهيتهم الياءات حتى قالوا مداري ومهاري فهذه هذا أجدر أن يقولوه
ليلا يكون بمنزلة ما جاء آخره للغير التأنيث ❊ قال المفسر ❊ اعلم أن المنصور منه على أربعة أحرف
على ضربين أحدهما تكون الألف فيه للتأنيث والآخر لغير التأنيث فإذا جمع جمع التكسير فهما كان فيه للتأنيث
الباب أن تقلب ألف التأنيث التي كانت في الواحدة التي للجمع بعد أن تقلب تاء في التقدير وذلك قولك في
حبلى حبالى ودفرى ودفاري والأصل فيه حبالي ودفاري غير أنهم يقلبونها ألفا لأن الألف أخف من الياء ولأنها لا
تسقط في الوصل والوقف تقول هؤلاء حبالى إذا وقفت وهؤلاء حبالى فاعلم إذا وصلت وقد يقلبون الياء
للتأنيث فيقولون في مدرى مداري ومذارا وفي معزى معاي ومعايا والرسوا بان حبالى الألف وليست هذه الألف
كالتي للتأنيث بل هو مقلوبة من ياء والدليل على أنها ليست للتأنيث أن رجلا لو كان اسمه حبالى وصغرناه
تقول هذا متعلق في تصغير حبارى لأن حباري إذا صغرناه حذفنا ألف الألف الأولى فنقول حبيري كما تقول في تصغير
حبلى حبيلى فلو أن الألف الأخيرة تقلب حبالى اسم رجل فحذفنا الألف قلنا حبيل فعلمنا
الألف لا تختار ما قبلها وصار بمنزلة ما تصغره إلى إذا قلنا سلبيه وقد حكى سيبويه دفرى ودفاري فمن
دفرى يريد فيمن جعل الألف للتأنيث وهذا خارج عن الباب وإذا كانت الألف لغير التأنيث فإن الياء قد
ان تقلب تاء كقولك أرطى وأراطٍ وملهى ومسلاة ومعزى ومعاز وقد يبدلون من الياء ألفا فيجعله الألف قالوا
مذرا ومذارا ويجوز ذلك كله فإذا بلغت الياء ألفا لا تلبث إلا لا يقع فيه اشكال وما كان من المعتل
فإنه يجوز فيه ما جرى مجرى حبلى وحبالى ويجوز أن تقلب تاء فتقول صحراء وصحاري وعذراء وعذاري وقد قالوا أصحار
وعذار يحذفوا الألف التي قبل الهمزة ليكون آخره كما آخر ما فيه علامة التأنيث يعني ليكون آخر كما آخر حبلى ليفرقوا
بين ما كان المد فيه لغير التأنيث نحو علباء وسوداء ونحن إن بنينا علباء وسوداء على أن الهمزة للتأنيث
لحق سوداوان فلما كان الباب سوداوان لم يجز أن يكون الباب علباء علاوان في
ذلك أنهم يدخلون ألف الجمع ثالثة فتقع بعد الألف فتكسر الياء التي بعد ألف الجمع فتنقلب من أجل كسرة الألف
التي قبل الهمزة في علباء تاء أو تنقلب الهمزة تاء أيضا لأن أصلها الياء وإنما انقلبت همزة لوقوعها بعد الألف فتعود
إلى الياء وذلك مما شذ في الهدو الموث فيقولون صحراء وصحاري فيأتون به على أشياء الحروف لأن الألف
في الواحد رابعة ولا يوجب الجمع إسقاطها وأنوا بالتضعيف صحارى ونحن إذا قدرنا فيما لم ير ألف التأنيث
كقولهم مهرية ومهاري وقبيطة وقباطي وكان القياس أن يقال مهاري وقباري لأن الف الجمع تقع بعد الهاء فتنكسر بعد
الحرف المرابع من الواحد ياء فلا يجب إسقاطها كما لا يجب إسقاط تاء مدرية إذا قلت فإنما قلت فإنما حذفت الثاني لئلا
أن يخففوه ليلا يكون آخر بمنزلة ما جاء آخره لغير التأنيث إذا كان التأنيث قبل وقالوا ألف وثلاث حذفوا
الألف وجيء على عدا الياء كما ألقوا الهاء من حضرمي فقالوا حضارمة لا أنهم قد نحوا أولا كما قالوا
طهر وطواهر ورجل ورجال فلم يكسروا أولا كما قالوا بيطار وبياطرة ❊ قال المفسر ❊
اعلم أن فعالا جمع قليل وإنما جاء في سبعة أسماء قالوا ذئب وذئاب والذئب هي الشاة التي تولد لغير

وقالوا الظِّئْرُ وظُؤارٌ والظِّئْرُ النُّوقُ بمنزلة الداية في الناس ويقال ايضا أظْآر ● قال متمم

فما وجدُ أظآرٍ ثلاثٍ روائمٍ ● رأين مجرًّا من حوارٍ ومصرعا

ورِخْلٌ ورُخالٌ وهي الانثى من ولد الضأن وفي الرخل اربع لغات يقال رِخْلٌ ورَخِلٌ ورَخْلٌ ورِخِلٌ وفريرٌ وفُرارٌ والفرير الحمل ويقال ايضا لولد البقرة فرير وعَرْقٌ وعُراقٌ فالعرق العظم الذي عليه اللحم وثِنْيٌ وثُناءٌ والثني الناقة التي نُتجت مرتين ويقال ايضا ثُناءٌ وتَوْأمٌ وتُؤامٌ ويقال ايضا توائم ● قال الراجز

قالت لنا ودمعها تُؤامُ ● كالدرّ اذ اسلمه النظامُ ● على الذين ارتحلوا السلامُ

قال واذا اردت ما لأدنى العدد في المؤنث الذي آخره الف جمعته بالتاء تقول حُبارَيات وذِفْرَيات وحُبْلَيات وقالوا أُنثى وإناث وقالوا ... وعِشار ومثل ظِئْر وظؤار نَثِيٌّ وثُناء والشيء التي قد نُتجت مرتين قال واما ما كان عدد حروفه اربعة احرف فيه هاء التأنيث وكان فعيلة فانك تكسره على فعائل نحو صحيفة وصحائف وقبيلة وقبائل وكتيبة وكتائب وسفينة وسفائن وحديدة وحدائد واذا اكثرت الجمع وربما كسروه على فُعُلٍ وهو قليل قالوا سفينة وسُفُن وصحيفة وصُحُف شبهوا ذلك بقليب وقُلُب كأنهم لم يعتدوا بالهاء وجمعوا سفينا وصحيفا كما انهم لما قالوا جفرة وجفار جعلوا الهاء كأنها لم تكن في الواحد فصار كأنه جفر وجفار حين علموا ان الهاء زائدة شبهوها بجفار حين اجريت مجرى جَدٍّ وجِداد وليس يمتنع شيء من ذا ان يجمع بالتاء اذا اردت ما يكون لأدنى العدد قال وقد يقولون ثلاث صحائف وثلاث كتائب وذلك لانها صارت على مثال نحو جعافر وبلابل وجنادب فاجروه مجرى ما يشبه صحائف من بنات الياء فقالوا وصيفة ووصائف وعطية وعطايا يعني انهم قالوا ثلاث صحائف في القليل وقد كان يمكنهم ان يقولوا ثلاث صحيفات والجمع بالالف والتاء يكون للقليل وفعائل من الجموع الكثيرة فشبهوها بما لا يحسن جمعه بالالف والتاء نحو خنجر وخناجر وبلبل وبلابل وجندب وجنادب وهذه اسماء مذكرة لا يحسن ان يقال فيها بلبلات وجندبات فقالوا ثلاث صحائف على هذا وكان سماعا بمثله قال وأما فعالة فهي بهذه المنزلة لان عدد الحروف واحد وفي الآخر الزيادة كما كان في فعيلة مدة قبل آخره كما كانت في فعيل وذلك قولك اذا جمعت بالتاء رسالات وكنانات وعمامات وجنازات فاذا كسرته على فعائل قلت جنائز ورسائل وكنائن وعمائم والواحدة جنازة وكنانة ورسالة وعمامة وان كان على فَعالة فهو بهذه المنزلة لانه ليس بينهما الا الفتح والكسر وذلك حمامة وحمائم ودجاجة ودجائج و التاء امر جمعها كأمر ما قبلها وما كان فُعالة فهو كذلك في جميع الاشياء لانه ليس بينهما شيء الا الضم اوله وذلك قولك ذؤابة وذؤابات وقوارة وقوارات وذبابة وذبابات فاذا كسرت قلت ذوائب وذبائب وكذلك فعولة لانها بمنزلة فعيلة في الزنة والعدد وحرف المد وذلك قولك حمولة وحمائل وحلوبة وحلائب وان شئت قلت حلوبات وركوبات ومعنى قول سيبويه لان فعولة بمنزلة فعيلة في الزنة والعدد وحرف المد اما العدد فانه يريد به عدة الحروف واما حرف المد فاراد ان حرف المد فيهما ثالث لان الواو في فعولة ثالثة والياء في فعيلة ثالثة واما الزنة فان فعولة متحركان وساكن وكذلك فعيلة فالوزن واحد قال وربما كان من هذا اذا كان تكسيرا فما كان في بنات الثلثة يريد ان فعيلة اكثر من فعولة وفعالة وفعالة وقد سمعوا في جمعها فُعُلا كسُفُن وصُحُف ولم يجئ في فعالة وفعولة مثل ذلك قال واعلم ان فعالا وفعيلا وفُعالا وفِعالا اذا كان شيء منها يقع على الجميع فان واحده يكون على بنائه ومن لفظه وتلحقه هاء التأنيث وامره كأمر ما كان على ثلثة احرف وذلك قولك دجاج ودجاجة ودجاجات وقال بعضهم دجاجة ودجاج ودجائج ومثله من بنات الياء اضاء واضاءة واضاءات وشعيرة وشعير وشعيرات وسفين وسفينة وسفينات ومثله من بنات الواو ركية وركي ومطية ومطي وركيات ومطيات ومرار ومرارة ومرارات وثمام وثمامة وثمامات وحمام وحمامة وحمامات ومثله من بنات الياء والواو عظاءة وعظاء وعظاءات وصلاءة وصلاء وصلاءات وقد قالوا سفائن ودجائج وسحائب وقالوا دجاج كما قالوا طلحة وطلاح وجفنة وجفان قال المفسر هذا الذي ذكره من الاجناس بمنزلة تمرة وتمر وهو زائد على تلك الحروف ولا فرق بين ما قلت حروفه وكثرت في ذلك وقوله اضاءة واضاء لا اعلم احدا ذكر اضاء بالمد غيره وكلهم يقول اضاة واضا مثل حصاة وحصا وذكر ايضا هو مقصورا فيما تقدم ومثله من بنات الياء والواو عظاءة وصلاءة في لغة من يقول عظاءة وصلاءة من بنات الياء ولا يقول عظاية وصلاية لم يقل من بنات الياء والواو وقيل بنات الياء والواو ويجري مجرى الجنس ... [illegible] ... قال وكرهت ... فان واحده وجمعه ما ادخلت ... قال واما ما كان من بنات الاربعة لا زيادة فيه

واذا كسر على مثال مفاعل وذلك قولك ضفدع وضفادع وخرنق وخرانق وجحجبى وجحاجح وقمطر وقماطر قال المفسر الرباعي على اختلاف ابنيته يكون على لفظ واحد وذلك انك اذا جمعته رباعيا فتحت اوله وادخلت الف الجمع ثالثة وكسرت الحرف الذي بعد الف الجمع فلا يختلف تقول ضفدع وضفادع فتفتح الضاد وكانت مكسورة وجحاجح وجحاجب ففتحت الحاء وكانت مضمومة والجحجبى ذكر الحبارى والجحجح عظيم الصدر وبعضهم يقول الجحجح فان عنيت الاقل لم تجاوز ذا لانك لا تصل الى التاء لانه مذكر ولا الى بناء من ابنية ادنى العدد لانك لا تحذف حرفا من نفس الحرف اذ كان من كلامهم الا يجاوزوا بناء الاكثر وان عنوا الاقل ان كان فيه حرف رابع وهو حرف لين وهو حرف المد كسرته على مثال مفاعيل وذلك قولك قنديل وقناديل وجنديد وجناديد وكرسوع وكراسيع وغربال وغرابيل واعلم ان كل شيء كان من الثلثة ملحقا بناء بنات الاربعة والحق بنائها فانه يكسر على مثال مفاعل كما تكسر بنات الاربعة وذلك جدول وجداول وعثير وعثاير وكوكب وكواكب وتولب وتوالب وسلم وسلالم ودمّل ودمامل وجندب وجنادب وفردد وفرادد وقد قالوا قرادد كراهية التضعيف وكذلك ما الحق من بنات الثلثة ببنات الاربعة وفيه زيادة وليست بمد فانك اذا كسرته كسرته على مثال مفاعل وذلك نحو مقعنسس والعنكوك والعلوك والحيزل والخيزلى والختيلي فاذا عنيت الاقل لم تجاوز ذا لانك لا تصل الى التاء زيد انك تقول ثلاثة ماطر وهو جمع كثير لانه لا يمكن ان تحذف حرفا من الاربعة الاصلية ثم تجمع الباقي لان القليل ولا يحسن ايضا ان تجمع بالالف والتاء لانه مذكر فلم يجز فيه غير ما ذكر من ضفادع وجحاجح وما اشبه ذلك وان كان في ذوات الاربع حرف من حروف المد واللين ثابتا ابدا رابعا كسرته على مثال مفاعيل كقولك قنديل وقناديل وكرسوع وكراسيع وغربال وغرابيل فانقلب الجمع على لفظ واحد لانك تفتح اوله وتكسر الحرف الذي بعد الالف فان كان بعد ذلك الحرف واو او الف صيرتها ياء لانكسار ما قبلها فقلبت واو كرسوع ياء في كراسيع والف غربال ياء في غرابيل لانكسار ما قبلها وما الحق ببنات الاربعة من الثلاثي يجري في الجمع كبنات الاربعة كقولك جدول وجداول وعثير وعثاير وسلم وسلالم وتولب وتوالب وهو ولد الحمار وجندب وجنادب وقردد وقرادد وقد قالوا قراديد كراهية التضعيف يعني كرهوا التقاء الدالين بذوا الكسر وما الحق ببنات الاربعة وفيه زيادة وليست بمد فانك اذا كسرته على مثال مفاعل وذلك مقعنسس ومقاعس واجدل واجادل واخيل واخايل فان قال قائل لم قال سيبويه وكل شيء من بنات الثلثة الحقته الزيادة فبنيت بناء بنات الاربعة والحق ببنائها ثم ذكر سلما وسلالم وجندبا وجنادب وليس مذهبه في بنات الاربعة فعلل فان كان الاخفش وغيره يقولون ان جندبا فعلل وقد حكوا برقع وبرقع وجودر وجودر وقيل له هذه الاسماء تجري عنده مجرى الملحق لان حذفها حروفه اصلية فانما عدل عن ان يجعله اصلا في الرباعي لانه مخفف من جنادب عنده وصار عنده كالاسم الاصلي لان حروفه كلها اصلية وصار سلم ودمّل وجندب ملحقا قال وكذلك ما ذكرنا كانت فيه ها التانيث تكسر على ما ذكرنا الا انك تجمع بالتاء اذا اردت بناء ما لا يكون لادنى العدد وذلك قولك جمجمة وجماجم وزردمة وزرادم ومكرمة ومكارم وعودقة وعوادق وهو الكلوب الذي يخرج به الدلو قال وكذلك من بنات الثلثة قد الحق ببنات الاربعة فصار رابعه حرف مد فهو بمنزلة ما كان من بنات الاربعة له رابع حرف مد وذلك قرطاط وقراطيط وهو الذي يطرح على ظهر الدابة وجريال وجرابيل وفرواح وفراويح وكذلك ما كانت فيه زائدة لا تنفك منه وكان رابعه حرف مد فهو من بنات الاربعة التي رابعها حرف مد وذلك نحو كلوب وكلاليب ويربوع ويرابيع قال المفسر اصل قرطاط قرطاط واحدى الطائين زائدة للالحاق بذوات الاربعة واصل جريال جريل والياء زائدة والواو في فرواح زائدة واصله فرح فالحقت ببنات الاربعة ثم زيدت فيها الف رابعة فصار بمنزلة اسم على اربعة احرف اصلية وزيدت فيها الف رابعة كقولنا سرداح وسرداح فاذا جمعت هذا الملحق جمعته كالاصلي فقلت قراطيط وقراويح وجرابيل بمنزلة سراديح وحذافير قال وما كان من الاسماء على فاعل او فاعل فانه يكسر على بناء فواعل وذلك نحو طابق وطوابق وقالب وقوالب وحاجز وحواجز وحايط وحوايط قال المفسر وقد جاء في فاعل فواعيل نحو طابق وطوابيق ودانق ودوانيق وخاتم وخواتيم وليس ذلك بقياس مطرد وبعضهم يقول خاتام وخاتام فانشد ● اخذت خاتامي بغير حق ● فعلى هذه اللغة قياسه خواتيم وقد ذكر الفراء انه يجيء فاعل على افاعيل ولا اعلمه شيئا من كلام المولدين قالوا باطل وبواطيل شبهوه بطابق وطوابيق قال وقد تكسر الفاعل على فعلان نحو حاجز وحجزان وحائط وحيطان كما قالوا جان وجنان كما قال بعضهم غائط وغيطان وحائط وحيطان فلما حسن صارت الواو بعد الكسرة يعني ان الاصل في غائط وحائط الواو لان الغائط الارض السهلة وبها سمي الغوطة ومنها سميت الغوطة وقرب دمشق وحائط من قولك حاط يحوط فقلبوا الواو ياء لسكونها وانكسار ما قبلها كما قالوا ميزان وميقات والحاجز الارض يستنقع فيها الماء وقال بعضهم الحاجز هو الموضع الذي يمسك الماء والحاير هو الموضع ... وهو مستقل

بن الارض يجري فيه الماء ﴿ قال ﴾ فالاصل فعلان وقد قالوا غالة وغلان وقالبي وقلقان والغالب المكان المطمئن بين الارضين قالوا فالمكان المستدير الذي ليس من شأنه في النسج وما اشبهه ثلان وما راب الحد فاستوى فعلان بذلك كله وهو الاصل ﴿ قال ﴾ ولا يمتنع شيء من هذا من فواعل نحو لك حاجز وحواجز وحايط وحوائط ﴿ قال ﴾ انما كان اصله سنهة فاجري مجرى الاسماء فانصرفت على فعلان كما يشونها وذلك قولك راكب وركبان وصاحب وصحبان وفارس وفرسان وراع ورعيان ﴿ قال الشيخ ﴾ وهذه صفات تجري مجرى الاسماء وذلك انهم يقولون راكب للبعير وركبان للجماعة ويقولون لراكب الفرس فارس فقد اختص الراكب بشيء على غير طريق الفعل وكذلك راع يختص من رعى مواشي المواشي لا يقال لكل من رعى شاة وحفظ راع على الاطلاق بل لا يفهم اذا قيل فلان راعي الا انه راع لشيء من الانعام فقوله فعلان يقتضي على بعلان كما يشونها يعني يشونه الصفة التي تجري مجرى الاسم على فعلان كقولك راكب وركبان كما يشون الاسماء كقولك حاجز وحجزان وقالوا فلقان ﴿ قال ﴾ وقد كسروه على فعالل حيث اجروه مجرى فعيل نحو جريب وجرابن وسنراه في جربان انهم اجروا فعالل مجرى فعالل حين قالوا اقالد فصالد وذلك نحو صحاب يريد انهم جمعوا فاعلا الذي هو صفة تجري مجرى الاسم على فعالل فقالوا صاحب وصحاب لانهم قد اجروه اذا اجروا فاعلا مجرى فعيل حين قالوا قالب وفلقان كما قالوا اجوب وجربان وقد ان جاز واو في فعيل الذي هو اسم نحو قالد لقولهم قالد فصالد لتجعل قبل فصيل فلجاز واذ كذلك ايضا حاجز فاعل وصحاب ﴿ قال ﴾ ولا يكون فيه فواعل كما كان ثالثة حاتم وحاجز لان اصله صفة وليه موت فينفصلون بقولهم الايتمة فوارس فانهم قالوا فوارس كما قالوا اجوز لان هذا اللفظ لا يقع في كلامهم الا للرجال فليس اصل كلامهم ان يجوز الاهم فلما لم يقالوا الا لباس قالوا فوارس فاعلم كما قالوا فعلان وكما قالوا اجوز حيث كان اسما خالصا كذلك منع ان يجمع فاعلا الذي هو صفة اجوز مجرى الاسم على فواعل كذلك الفاعل الذي هو صفة لم يجر مجرى الاسم والمستثنى من ذلك يشونه فوارس واحتج بانه لا نسأنك الموت وما كان كذلك فهو كالاسم لان الاسماء في هذا الباب غير جارية على الافعال ولا يكون لها موت وهذا الصاحبها الموت نحو صاحب صاحبين وراكب وركبة وراع ورعية وقالت غيره قد جاء فاعل وفواعل حروفين فارس وفوارس فلان هالك في الهوالك قال الشاعر

عناة اني اراها في الهوالك ... تجاوزت بي عنها الى مالك اعشو الى الذكر سلك

وانصفت ان عندك ذلك وقد وجدت غيره لك كلام العرب وان كان المستعمل الكثير قال يعقوب

فقال اعشبة بن الحرث ... الا من مبلغ جزء بن سعد ... بكيف اصابها بعدكم النعال

احابي عند ناري حين امسي ... ويمشي في عوايتكم قليلا

فقال جزء بن سعد لما بلغه ذلك نعم وفي شواهدنا وانما هو جمع غائب شاهد من الناس وقد ذكر ابو العباس المبرد انه الاصل وانه الشعر تابع جابر وانشد قول الفرزدق

واذا الرجال رأوا يزيد رأيتهم ... خضع الرقاب نواكس الابصار

اذا كان فاعل لا يعقل من المذكر فانه على فواعل وان كان صفة كقولك جبل شاهق وجبال شواهق وشاع وشواع وجاء ناهق وفاهق وفرس صاهل وشواهل واذا سميت بالصفة اصلا جمعت كان على فواعل كقولك لحارث اسم رجل حوارث وحوائم وهذا هو الاصل في الشاعر لان مبناه هذا في جميع باب التصغير يقال ضارب وضويرب وقائل وقويل فكان حقه ان يقال قواتل وضوارب غير انهم عدلوا عن ذلك لان الجمع لك وجوه ولا وجه للتصغير الا واحد تقول في التصغير ضارب وضويرب لا غير وتقول في الجمع ضارب وضوارب وضربات وكاتب وكتاب وكتبة وكتبة وجعلوا فواعل جمع فاعلة وما جرى مجراها ما لا يعقل كقولك قاعدة وقواعد وشاهق وشواهق وتركوا الاسماء على اصل التصاريف فقالوا جاعل فاعل اسما على فعله ولم تذكر سيبويه وذلك قولهم واد وواد وتاء كانهم حملوه على فعيل لغرب وآجر فذكروا فيه فواعل ليلا يجتمع واوان اول الكلمة وكرهوا ايضا فعلان وفعلان لان لا تتوهم الواو واو التكبير

هذا باب ما جاء من الجمع على غير ما يكون في الواحد

لانه يتوهم ان اذا جمع تسمية على بناء يدل على غير الجمع جمع بالتاء اذ ضيع ذلك وذلك قولك مرادية وحمامات واوانات ومنه قولهم حمل سبحل وجمال سبحلات وبرعلات وجمالات سطرات وقالوا اجوال الى وجوالي فلم يقولوا اجوالات حين قالوا اجوالي والموت الذي ليس في علامة التانيث اجري في هذا المجرى الا ترى انك لا تقول فرسات حين قلت فارسة ولا مخاصرات حين قلت خاصرة ولا محاجات حين قلت حاجة وقالوا عيرات حين لم يكسر فعالا على بناء يكسر عليه مثلها وربما جمعوا بالتاء وهم يكسرونه على بناء اجمع لانه يضارع التانيث فشبهوه بالموت الذي ليس في علامة التانيث وذلك قولهم نواقات ونواقة للواحدة وتوأم للجمع كما قالوا عيرات وعاجرات

﴿ قال الشيخ ﴾ اعلم ان الجمع بالالف والتاء كما يأتي ان كون

الجمع الذي فيه علامة التانيث او المذكر المسمى بمثله فيه تاء التانيث او المعوض فيه تاء التانيث وأما الموت فقولك امراة ذاهبة وذهوب وذاهبات والمذكر المسمى بمثله فيه تاء التانيث فقولك طلحة وطلحات والجراب والمعوض منه ذلك رجل ربعة ورجال ربعات وما كان غير ذلك فهو مشبه به وذلك سرادق وسرادقات وحمام وحمامات وجرا التشبيه ان جمع المذكر يصير بتاء التكثير مجعلا لمراد فات تميز الجمع الكثير الموت وجعلوا ياءه الحاجزين الجمع والالف التاء وكذلك سائر ما ذكرنا وانما يفعلون اكثر ذلك فيما لم يكسر وربما كسروا او جمعوا الالف التانيث كما ذكرت لك بسيبويه بوناة وبنان للواحد وبون للجماعة كما قالوا عرسان واعراس جمع العرس ﴿ قال ﴾ وقد يحرك منظم بحاء بالنظائر يعني الجمع بالالف والتاء فيما ليس فيه الهاء ﴿ قال ﴾ وقد قالوا بعضهم ثمانيات ثمانيا لات

وقد قال الشاعر ... ثمانيا قيت في عليم ترفعن ثمانيا لات

هذا باب ما جاء بناء جمعه على غير ما يكون في واحده من المذكر

فمن ذلك قولهم رهط وارهط كانهم كسروا ارهطا كما قالوا اباطيل وان كان لا واحد له من لفظه نحو الالسرة كما كسروا عليه الطبل وابطالا وسئل ذلك كراع واكارع لان ذا الليس من لفظه فعال اذا كسر زيادة او بغير زيادة وكان كسر عليه اكرع وسئل ذلك حدب واحادب وعرض واعارض وقطيع واقاطيع لانهما لو كسرتا وان كانت عدة حروف اربعة احرف بالزيادة التي فيها لكانتا فعاليل فما ليس فيه زيادة نحو الالسرة لا اول الكلمة كما انك لا تكسر خدودا ونحن الاعلون ما تكسر عليه بناء الا رباعيا فصاعدا وكذلك هنا اذا كسرت بالزيادة لا بد من زيادة بترى زيادة في بعض اشياء او الالف وبرابعة حرف لين فهذه الحروف لم تكسر على ذا الا ترى انك لو حقرت بناء لم تعد احدى عدة حروف الا اكثر بيع ولو كان ذا اصلا لعادا لحاء وذا انما يجري التحقير والتكسير على اصل بناء الجمع اذا اردت بناء جاوزت ثلثة احرف بنا مفاعيل مفاعيل ﴿ قال الشيخ ﴾ ما كان من الجمع ثالثه الف وبعدها حرفان او ثلثة فلا يجوز ان يكون في احد ثلثة احرف لان هذين الجموع يجري مجرى التصغير انما يزاد على احد الاربعة الا لف نقط كما ترا ان التصغير ثالثه ونون اركان على اوجه الجمع او التصغير كقولك حضفر وجعافر وجعبهر وبلبل وبلابل وبلبيل وذرح وذرايح وزيرج وصندق وصناديق وصنيديق فجعلوا ارهطا كانه جمع ارهط لا جمع رهط فان كان ارهطام يستعمل الدليل على ما قال ان الشاعر قد قال ارهطا لما احتاج اليه

وقاضم مقضح اذ هطه ... من اربع الوادي ولا بن يعطه

وكذلك باطل واباطيل لو جعل باطل على هذا القياس ليقيل قوا باطيل لعلم ان باطيل ليس بجمع باطل وكذلك كارع ليس بجمع كراع وكذلك سائر ما ذكرنا وانما ذكر على لفظه لقيل قوا كراع كراع وكذلك احدب حدابات وعرض عراض وعارض عوارض وقولهم ارض بيضاء ليس بجمع بيضاء لان الجمع لا يدخل التانيث ولا يدخل التصغير ولا يصغر ولا يكسر ولا يثنى ولا يجمع وكذلك سبسبوه بانا لو سميت رجلا بمضيبة لم تصغره على مضيبة لان الجمع لا يصغر ولا تقول احديث ولا اعشيش ولا اكريع كما تقول احاديث لواحد كصنائين وصنيبة والبارين والبيرين والباطح والبطيح فاعرفه ﴿ قال ﴾ ومثل ارهط اهل واهال وليلة وليال جمع اهلة وليلة فجاءت لسلبة فجاءت على غير الاصل كما جاءت ابنم كذلك يعني ان ليال ليس بجمع ليلة على لفظها ولا اهال جمع اهلة وانما هو على غير ذا هلام والدليل على ان لم يستعملوا ذا قولهم ليلة فجاءت في التصغير كما جاءت على الجمع ﴿ قال ﴾ وزعم ابو الخطاب انهم يقولون ارضون واراضون فعلى كما قالوا اهلون واهالون والذي عندي ان هذا غلط وقع في الكتاب من حديث احمد بن يسبوه ذكر فيما نقدم انهم لم يقولوا الارضون ولا الاحوياتان هذا الباب انما ذكر فيه ما جمع على غير واحده وحين اذ قلنا ارض فانما اهلها واهاله وهو على الواحد كما يقال زيد وابو زيد وفرج وافراج وان كان لا كسر فيه فعلى وقد ذكر سيبويه مثل هذا فيما تقدم من الابواب واطنه ارضون قد امنى كما قالوا اهل واهالي فيكون مثل ليلة وليالي وبناء كالبان ﴿ قال ﴾ وقالوا مكان ومكن كما قالوا بعير مكن للعرب الذكر كما يجمع مكن لا مكانات يجمع جمع مكان وتكون المقدرات جمع مكن بحذف الالف من مكان ﴿ قال ﴾ لانا لم نر بعيلا ولا افعالا فلا يقال ولا فعالا الا يكسرون مذكرا على فعل فيما طرحت عليه من علته في الكلام ومثل ذلك نوام وبوام كانهم كسروا عليه نمة ونوام كما قالوا نائم ونوم وطوال وطول ورجال ورجل وانما قال سيبويه كانهم كسروا عليه نيم لان الباب عنده في فعال ان يكون جمع فعل لان اكثر جمع فعل ذلك طيسر وطوال ورجل ورجال نبي وبناء ﴿ قال ﴾ وقالوا اكروان والجمع كروان فانما يكسر عنه كثيرا وكروان كما قالوا اخوان وقد قالوا اخون مثل اطرق وكرا كانهم ردوا كروان وهو فعلان الى فعل فصار كرا وجمع على فعلان كما قالوا اجرب وجربان واخ واخوان وقالوا اخون مثل اطرق وكرا ان النعام في الفرا وقال الشاعر طرفة

لامهم ولا كروان يوم ... تظل الباشات ولا تطير

وقد حكى سيبويه وثنان للجمع وثنان ﴿ قال ﴾ ومثل هذا جار وجيرة ومثل اصحاب اطيار وفلوس واماثل ﴿ قال الشيخ ﴾ جعل سيبويه ما كان من جمع المثلث فاذكر انا كان جمعا لما كان على اربعة احرف فهو بحده وحرفه منه في التقدير الا ترى ذلك مظهر فيكون كانهم قدروا اجمالا على جمزة كما قالوا كلب وكليب وعبد وعبيد وجعلوا صاحب وطير على جمع طير وجمعوا على اصحاب واطيار كما قالوا ليت وآبات وجعلوا فعلا على فعل وفعلا على فعال وجمعوا على افعال

كما قالوا اعجوز واعجاز فهذا بابه ثم اعلم ان حروف خمسة احرف خامسة الف الثانيث او الفان للثانيث
اما ما كان فعالى فانه يجمع بالف وذلك قولك حبارى وحباريات وسمانى وسمانيات وقبارى وقباريات فلم
يقولوا احبارى ولا احباريات ليفرقوا بينها وبين فعالا وفعالة وفعيلة وفعالة وفعالة وفعالة واخواتها
اما قولهم نعوذ احبارا ولا احبارى فلانا لو كسرنا احبارى للجمع لوجب ان نقول احبارا احبارى كما نقول في
حبيب او حبير اذا صغرته فيصير حبيبا او حبيرا فتحذف الالف الثالثة وانا ان حذفنا الالف الثالثة
حذفنا الفين للثانيث هي حبارا وتصغير حبير وجمعه حبابر على طريق التصغير فان حذفنا الالف الاولى بقي حبير
فتصغيره حبيري وجمعه حباري كما قالوا في حملي وحبالى وما كان من ذلك على فعلاء فانه تكسر لهم حمراء وحمار
وعذراء وعذارى وفعالة نحو رسالة ورسائل واخوان ذلك ما كان على فعلاء نحو قبعثرى وقنافذ ودرحاية وقراديد
وجلحاء وجلاذى وفعيلة نحو سفينة وسفائن وقريحة وقرائح وفعالة نحو دواية ودوابّ ولتوان ذلك ما سمته
اوله وفتح كقولنا معيشة ومعايش ومرضعة ومراضع وسحابة وسحائب ودجاجة ودجاجف نفروا بين فعالى جمع عدولا
عن كسرها الى جمع السلامة وبين هذين الابنيتين الآخرين جمعوا لهذين الابنيتين جمع التكسير فاما الفان
اللتان للثانيث وكان فاعلاء فانه يكسر على فواعل نحو فاطمة وفواطم وكاهل وكواهل وعاتك وعواتك
ثم نادر وذلك قاصعاء وقواصع وفاصعة وفواصع وفاقاء وفواقع ودواهاء ودواهم وهلباء كما جمعن المبرابع وسعد
من بولان من العرب يقول سمايا وسوايا وحبايا وقالوا خنفساء وخنافس شبهوا ذا بفعلا
وقاصعاء وقاقاء وداهاء انما جعلوا الهاء التي للثانيث بمنزلة ها التي للثانيث فصار لفظ ما فيه هاء
بمنزلة ما ليس فيه هاء فجمع على فاعل كما يفعل ذلك في قوابل ودابة ودوابّ وعلى ذلك قالوا خنفساء وخنافس
وخنافس كما قالوا قشعرة وقشاعر وبهيرة وبهائر كتاب بهيرة حابا ما النوع الليل المعروف والمعروف عند اهل اللغة حابا

باب جمع ما فيه الف التأنيث

واما ابنية ادنى العدد فكسرها افعلة وافعال وافعل لان افعالا بزنة افعل وافعلة بزنة
افعلة كما ان افعالا بزنة افعال وذلك نحو اباريد واباريق واوطب واواطب • قال الراجز
جلب بها ستة آلاء واطب • واستية واساقي قال المفسر اعلم ان جمع الجمع ليس بصابن مطردا ما
يقال فيه قانون ولا يتعاور وكذلك قال ابو عثمان المازني قال وقد قالوا اكلب اكالب وانه اذا دار الامر
بحوا ما قاله سيبويه لان افعلا بزنة افعل وافعلة بزنة افعلة فاء تحوان اختلاف الحركات نحو احد لا يوجب اختلاف
الجمع الا ترى انا نقول حبر وحبارة وجارح وجوارح وزابر وزوابر وجعفر وجعافر وقطر وقطاطر وهجرع وهجارع
فصار لفظ الجمع واحدا وان اختلفت الاحاد وكذلك افعل وهو اوطب واباريق بزنة ادبس وادبع تقول فيه اباريق
واباديع وافعلة كافعلة تقول اشكلة واشاكل واسلة واسال كما تقول اشتية واشاتي قال واما ما كان
افعالا فانه يكسر على فاعيل لان افعالا بزنة افعال ذلك نحو اقوام واقاويم وانا عيم واناعيم واقوال واقاويل
وقد جمعوا افعلة بالتاء كما كسروها على افاعيل نحو اهالة واهاليل وانامل واناميل وذلك قولهم اعطيات
واشتات يريد انهم لما استجازوا جمعه على التكسير استجازوه على اقل العدد بالتاء قال واما ما كان
فجالا فانهم كسروه على فعال نحو رجال وجمال بزنة كعب وكعاب وجعلوا جمالا بمنزلة رجال
قال ذو الرمة • وقرن بالزوف الجا بعدما • نعت عرعدان اورا كها المخطر • وقد قالوا جمالات
جمعوه بالتاء كما قالوا رجالات وقالوا كلابات وهذا ذلك بنوبات على ما بعقولا ما عاملوا بفعالا وفعل
ذلك الحمران والطرفان والجرزان جمعوا وفعالا اذ كانت للجمع كعنبا الذي هو للجمع كما جعلوا الجمالات
اذ كان مؤنثا في جميع التاء فجعلان بمنزلة ما ذكرنا من المؤنث نحو ارضات وعرصات وعلى ذلك الطرق
البيوت وقالوا جمالات وربحالات وكلابات وبيوتات فجمعوا مكسرا مؤنثا مجموعا بالالف والتاء كما جمع المؤنث
وهل الحمران والطرفان والجرزان جمع الحمار الذي هو جمع مكسر مؤنث مجموعا بالالف والتاء كما جمع المؤنث
قال واعلم انه ليس كل جمع جمعا كما انه ليس كل مصدر جمع كالانصراف والمعقول والمعلوم والاباد
الا ترى انك لا تجمع البكر والعلم والنظر لانهم لا يجمعون كل اسم يقع على الجميع نحو النمر وقالوا النمار
ولم يقولوا اتمار قال المفسر وكل بيبوبة ثلثة اشياء الباب فيها الا يجمع وما جمع منها فانه سلم فيما
على ما نبه منها الجمع المكسر وقد ذكرناه وما لم يذكر منها يبقى على الجميع نحو الكتب والكتب
وقد روى سماعا ليات بنى عليها شعرا ذكرها الفراء وربما اضطر الشاعر فجمع الجمع

ترى لمعاجا والقنا في القصا • باعيثات لم تخالطها قدام

والثاني من الثلثة الحاصل الذي يدل بها على نوع المصدر نحو القتل والشتم والضرب لا يجاء لقولوا لا شتوم في جمع
ذلك وانما جاء اشغال وعقوك ومحلوم والبابان فلا جاء وذلك وكذلك اسماء الاجناس نحو البر والشعير والتمر
لان كل واحد منهم لكل بلد على الجنس من غير حاجة المتكلم الى جمعه فان جمعت العرب شيئا من ذلك فانما يريدون

بذلك الدلالة على اختلاف الوانه كقولهم الالوان والالوان وقد ذكر عن ابي العباس انه قال تمر وابر وابرار
اذا اردت اجناسا مختلفة وقد يمكن ان يقال البرارة جمع بر • ويقولون حجران وحصيان
وآبيان وآبابيت وبيوت وبيوتات جعلوا الالف في حصيان كالف في ابيات وقلبوها الف الجمع كما قلبت
الالف في كرباس اذا اردت كرابيس من هذا الباب ايضا قولهم اشورة واساورة وقالوا اعزة وعزان
قالوا اجزرات والعود جمع عايد من الابل وهي الحديثة العهد بالنتاج • وقال الشاعر وهو الراعي

لها بحقيل فالنمير منزل • ترى الوحش حولها وذاتها بها

وبين وعقال النمير وقالوا دوّرات في جمع دوّر كما قالوا عوذان وقالوا اثفيان جمع حثفية كما قالوا ايصران وعصارين وقالوا الراجز • ترعى ناصف بن حزر المحض • جمع الانضاء وبروى
افاصن من قالوا ناصن جمع المضو ايضا وجمع الانضاء وناصن وتكون المضو ما قد رعى وبقيت منه بقية كالمضو من الابل
الذي يشبهوا المسقر وبزله ومن قالوا ناصن جعله جمع نضي والنضي الوطيء من الحلي وهو بعت ناكلها الابل وجمع بعض
على انضاء بحذف الزايد كما قالوا اشرف واشراف وقالوا فلوس افلس ثم جمع انضاء على اناصن وهذا ضعيف لانه قال من حزر

باب ما كان من الاعجمة على اربعة احرف فكسر على مثال مفاعل

زعم الخليل انهم انما كسروا هذا لحذوف جمعه الهاء الا قليلا وكذلك وجدوا اكثر ما يجيء من هذا نحو ذلك سوسنج وسوازج
وصولج وصوالج وكركج وكراكج وقطيلسان وقطاليس وجوزب وجواربة وقالوا جواربة وكماخ
جعلوه كالصوابغ والكواكب وقد ادخلوا الهاء ايضا فقالوا كماخة وتطيره من العربية صيقل وصياقلة
وصيرف وصيارفة وقشعم وقشاعمة فقد جاء اذا العرب كذلك ولا يكثر وقالوا انا بنية هذا ان
وكذلك اذا كثرت الاسم وانت تريد آل فلان او جماعة اهل فلان وذلك نحو ذلك المشابعة
والمشايعة والمهالبة والاهالبة والاحامرة والاحارقة وقالوا الدراهم والمقاول كما قالوا اجواربة شبهوه
بالكواكب من ثوب وجعلوا الدراهم بمنزلة الجماعة الواحد فعلم وسئل ذلك الاشاعر وقالوا البراذين
والشابحة فاجمع فيها الاعجمة وانما ترى الاضافة وانما يعرض السرجين والشبحين كما اردت
بالمشايعة المشعثين فاهل الارض كلهم قال المفسر اعلم ان ما كان من الاعجمي المنسوب
رباعيا فان اكسوه يا في جمعه يحذفون الهاء وهو الباب فيه وما لم يأت بالهاء فهو مسلمة بالعربية وغير المنسوب فانما
المنسوب فمثل قولنا المسامعة واحدهم مسمعي والمناذرة واحدهم منذري وواحد المهالبة مهلبي وكذلك الاحمري
والازرقي فترك الهاء في ذلك على وجهين احدهما توكيد الثانيث فيه كما تركته بعض من يجمع كهولنا حجر وحجار
وذكر وذكور وتظيره مما ترك الهاء فيه جمالي وجمال وجبالي وجبال قالوا السدة والسود فريادة الهاء في حجان وذكر
توكيد للثانيث لانه جمع ذكر وانما قالوا في جمع حجالة وفي جمع حجارة حجار وقد سمع ذلك والوجه الثاني ان المنسوب
اذا جمع فقد حذف منه ياء النسبة فالمحذوف من الواحد قد يعود من الجمع كقولك في جمع جمل سفاريج وفي
تصغيره سفيريج وفي جمع حنبلي وقلنسوة وتصغيره حنابلة وقلانس ومن جوز من حبيط وقلبيس والهاء يكون
عوضا من الياء كقولهم زناديق وحجاجح والاصل زنادقة وحجاجيح فحذفت الياء وعوضت الهاء ويجوز ان يكون الهاء
وحدها بمنزلة ان الهاء عوض من الياء وتكون الهاء في هذا الموضع عوضا مما حذف من الجمع وتكون الياء محذوفة
بدخول الهاء لتوكيد الثانيث في الجمع المكسر والدلالة على ان العجمي والذي يقول جواربة وكماخ شبهه بالعربية وهذه
الصوابغ والكواكب والذي يدخل الهاء لم يخرج اسما عن فيما بين العرب الا ترى انهم قالوا صيقل وصياقلة وصابغ
وانما سيبويه والخليل يقولان ملك لانه من ملك يملك وهو ما خوذ من الملاك كما قال الشاعر

فلست لانسي ولكن لملبك • تنزل من جو السماء يصوب

وكان حقه ان يجيء على ملايك كما يقول مصنع ومصانع ولكنهم كرهوا ان يهمزوا الهاء ويجوز ان يكون قد رد في هذه النسبة
الى هذا الجنس ما اسقطوا منه لانها نسبة الى جمع انسان فيجيء وجهان احدهما ان يجعلوا الهاء عوضا من احدى الالفين
الثانيتين كما قال تعالى وانه لاحدى الكبر فتكون الالف الاولى من الالفين وعوضا منقلبة من الالف التي بعد السين والثانية منقلبة
من النون كما تنقلب النون منها اذا انتسبت الى صنعاء وبهراء وقد قال صنعاني وبهراني والوجه الثاني ان تحذف الالف
والنون اللتين للجمع فيصير انسان تقدر ما يبقى بالهاء التي تكون في تصغير اذا قالوا انيسيان فكانهم ردوا الى الجمع الهاء التي ترد في
التصغير فتصير انيسية وقد يدخلون الهاء لتحقيق الثانيث وقال ابو العباس محمد بن يزيد ناسية جمع انسي والهاء عوض
من الياء المحذوفة لانه كان يجب انايسي وقالوا الدراهم والمقاول هو من المنسوب الواحد قيل وسئل ذلك الاشاعر وقالوا البراذين
والشابحة فاجمع فيها الاعجمة وانما ترى الاضافة وانما يعرض السرجين والشبحين كما اردت
بالمشايعة المشعثين فاهل الارض كلهم قال المفسر اعلم ان ما كان من الاعجمي المنسوب
رباعيا فان اكسوه يا في جمعه يحذفون الهاء وهو الباب فيه وما لم يات بالهاء فهو مسلمة بالعربية وغير المنسوب فانما
المنسوب فمثل قولنا المسامعة واحدهم مسمعي والمناذرة واحدهم منذري وواحد المهالبة مهلبي وكذلك الاحمري
والازرقي فترك الهاء في ذلك على وجهين احدهما توكيد الثانيث فيه كما تركته بعض من يجمع كهولنا حجر وحجار
وذكر وذكور وتظيره مما ترك الهاء فيه جمالي وجمال وجبالي وجبال قالوا السدة والسود فريادة الهاء في حجان وذكر
توكيد للثانيث لانه جمع ذكر وانما قالوا في جمع حجالة وفي جمع حجارة حجار وقد سمع ذلك والوجه الثاني ان المنسوب
اذا جمع فقد حذف منه ياء النسبة فالمحذوف من الواحد قد يعود من الجمع كقولك في جمع جمل سفاريج وفي
تصغيره سفيريج وفي جمع حنبلي وقلنسوة وتصغيره حنابلة وقلانس ومن جوز من حبيط وقلبيس والهاء يكون
عوضا من الياء كقولهم زناديق وحجاجح والاصل زنادقة وحجاجيح فحذفت الياء وعوضت الهاء ويجوز ان يكون الهاء
وحدها بمنزلة ان الهاء عوض من الياء وتكون الهاء في هذا الموضع عوضا مما حذف من الجمع وتكون الياء محذوفة
بدخول الهاء لتوكيد الثانيث في الجمع المكسر والدلالة على ان العجمي والذي يقول جواربة وكماخ شبهه بالعربية وهذه
الصوابغ والكواكب والذي يدخل الهاء لم يخرج اسما عن فيما بين العرب الا ترى انهم قالوا صيقل وصياقلة وصابغ
وانما سيبويه والخليل يقولان ملك لانه من ملك يملك وهو ما خوذ من الملاك كما قال الشاعر

فلست لانسي ولكن لملبك • تنزل من جو السماء يصوب

وكان حقه ان يجيء على ملايك كما يقول مصنع ومصانع ولكنهم كرهوا ان يهمزوا الهاء ويجوز ان يكون قد رد في هذه النسبة
الى هذا الجنس ما اسقطوا منه لانها نسبة الى جمع انسان فيجيء وجهان احدهما ان يجعلوا الهاء عوضا من احدى الالفين
الثانيتين كما قال تعالى وانه لاحدى الكبر فتكون الالف الاولى من الالفين وعوضا منقلبة من الالف التي بعد السين والثانية منقلبة
من النون كما تنقلب النون منها اذا انتسبت الى صنعاء وبهراء وقد قال صنعاني وبهراني والوجه الثاني ان تحذف الالف
والنون اللتين للجمع فيصير انسان تقدر ما يبقى بالهاء التي تكون في تصغير اذا قالوا انيسيان فكانهم ردوا الى الجمع الهاء التي ترد في
التصغير فتصير انيسية وقد يدخلون الهاء لتحقيق الثانيث وقال ابو العباس محمد بن يزيد ناسية جمع انسي والهاء عوضا
من الياء المحذوفة لانه كان يجب انايسي وقالوا الدراهم والمقاول هو من المنسوب الواحد قيل وسئل ذلك الاشاعر وقالوا البراذين
والشابحة فاجمع فيها الاعجمة وانما ترى الاضافة وانما يعرض السرجين والشبحين كما اردت
بالمشايعة المشعثين فاهل الارض كلهم قال المفسر اعلم ان ما كان من الاعجمي المنسوب
رباعيا فان اكسوه يا في جمعه يحذفون الهاء وهو الباب فيه وما لم يات بالهاء فهو مسلمة بالعربية وغير المنسوب فانما
المنسوب فمثل قولنا المسامعة واحدهم مسمعي والمناذرة واحدهم منذري وواحد المهالبة مهلبي وكذلك الاحمري
والازرقي فترك الهاء في ذلك على وجهين احدهما توكيد الثانيث فيه كما تركته بعض من يجمع كهولنا حجر وحجار
وذكر وذكور وتظيره مما ترك الهاء فيه جمالي وجمال وجبالي وجبال قالوا السدة والسود فريادة الهاء في حجان وذكر
توكيد للثانيث لانه جمع ذكر وانما قالوا في جمع حجالة وفي جمع حجارة حجار وقد سمع ذلك والوجه الثاني ان المنسوب
اذا جمع فقد حذف منه ياء النسبة فالمحذوف من الواحد قد يعود من الجمع كقولك في جمع جمل سفاريج وفي
تصغيره سفيريج وفي جمع حنبلي وقلنسوة وتصغيره حنابلة وقلانس ومن جوز من حبيط وقلبيس والهاء يكون
عوضا من الياء كقولهم زناديق وحجاجح والاصل زنادقة وحجاجيح فحذفت الياء وعوضت الهاء ويجوز ان يكون الهاء
وحدها بمنزلة ان الهاء عوض من الياء وتكون الهاء في هذا الموضع عوضا مما حذف من الجمع وتكون الياء محذوفة
بدخول الهاء لتوكيد الثانيث في الجمع المكسر والدلالة على ان العجمي والذي يقول جواربة وكماخ شبهه بالعربية وهذه
الصوابغ والكواكب والذي يدخل الهاء لم يخرج اسما عن فيما بين العرب الا ترى انهم قالوا صيقل وصياقلة وصابغ
وانما سيبويه والخليل يقولان ملك لانه من ملك يملك وهو ما خوذ من الملاك كما قال الشاعر

فلست لانسي ولكن لملبك • تنزل من جو السماء يصوب

وكان حقه ان يجيء على ملايك كما يقول مصنع ومصانع ولكنهم كرهوا ان يهمزوا الهاء ويجوز ان يكون قد رد في هذه النسبة
الى هذا الجنس ما اسقطوا منه لانها نسبة الى جمع انسان فيجيء وجهان احدهما ان يجعلوا الهاء عوضا من احدى الالفين
الثانيتين كما قال تعالى وانه لاحدى الكبر فتكون الالف الاولى من الالفين وعوضا منقلبة من الالف التي بعد السين والثانية منقلبة
من النون كما تنقلب النون منها اذا انتسبت الى صنعاء وبهراء وقد قال صنعاني وبهراني والوجه الثاني ان تحذف الالف
والنون اللتين للجمع فيصير انسان تقدر ما يبقى بالهاء التي تكون في تصغير اذا قالوا انيسيان فكانهم ردوا الى الجمع الهاء التي ترد في
التصغير فتصير انيسية وقد يدخلون الهاء لتحقيق الثانيث وقال ابو العباس محمد بن يزيد ناسية جمع انسي والهاء عوضا
من الياء المحذوفة لانه كان يجب انايسي وقالوا الدراهم والمقاول هو من المنسوب الواحد قيل وسئل ذلك الاشاعر وقالوا البراذين
والشابحة فاجمع فيها الاعجمة وانما ترى الاضافة وانما يعرض السرجين والشبحين كما اردت
بالمشايعة المشعثين فاهل الارض كلهم قال المفسر اعلم ان ما كان من الاعجمي المنسوب
رباعيا فان اكسوه يا في جمعه يحذفون الهاء وهو الباب فيه وما لم يات بالهاء فهو مسلمة بالعربية وغير المنسوب فانما
المنسوب فمثل قولنا المسامعة واحدهم مسمعي والمناذرة واحدهم منذري وواحد المهالبة مهلبي وكذلك الاحمري
والازرقي فترك الهاء في ذلك على وجهين احدهما توكيد الثانيث فيه كما تركته بعض من يجمع كهولنا حجر وحجار
وذكر وذكور وتظيره مما ترك الهاء فيه جمالي وجمال وجبالي وجبال قالوا السدة والسود فريادة الهاء في حجان وذكر
توكيد للثانيث لانه جمع ذكر وانما قالوا في جمع حجالة وفي جمع حجارة حجار وقد سمع ذلك والوجه الثاني ان المنسوب
اذا جمع فقد حذف منه ياء النسبة فالمحذوف من الواحد قد يعود من الجمع كقولك في جمع جمل سفاريج وفي
تصغيره سفيريج وفي جمع حنبلي وقلنسوة وتصغيره حنابلة وقلانس ومن جوز من حبيط وقلبيس والهاء يكون
عوضا من الياء كقولهم زناديق وحجاجح والاصل زنادقة وحجاجيح فحذفت الياء وعوضت الهاء ويجوز ان يكون الهاء
وحدها بمنزلة ان الهاء عوض من الياء وتكون الهاء في هذا الموضع عوضا مما حذف من الجمع وتكون الياء محذوفة
بدخول الهاء لتوكيد الثانيث في الجمع المكسر والدلالة على ان العجمي والذي يقول جواربة وكماخ شبهه بالعربية وهذه
الصوابغ والكواكب والذي يدخل الهاء لم يخرج اسما عن فيما بين العرب الا ترى انهم قالوا صيقل وصياقلة وصابغ
وانما سيبويه والخليل يقولان ملك لانه من ملك يملك وهو ما خوذ من الملاك كما قال الشاعر

فلست لانسي ولكن لملبك • تنزل من جو السماء يصوب

وكان حقه ان يجيء على ملايك كما يقول مصنع ومصانع ولكنهم كرهوا ان يهمزوا الهاء ويجوز ان يكون قد رد في هذه النسبة

لم يعن الا شعرين كان كل واحد منهم اشعر وقد قال بعض اهل العلم انه قول الله تعالى سلام على الياسين الذي معناه
الياسيين الذين اتبعوا الياس فسمى كل واحد منهم الياس وجمعهم وقد روى بعض الرواة

قد ني من نصر الخبيبين قدي ٭ ليس الامام بالشحيح الملحد

وروى الخبيين ومن قال الخبيبين اراد المخبيبين وهم ينسبون الى عبد الله بن الزبير وكان يكنى الخبيب
فجعل المنسوبين اليه كل واحد منهم يسمى خبيبا من ثنى اراد عبد الله وبعضهم يقوله السباحة واحدهم سبحي وهم
قوم من الهند يعبدون قرون المراكب البحرية وقد يقال الا لباح وقال يصف سحابا

لو لقي الفيل بارض سابحا ٭ لدق عنق الفيل او اراجحا

والمورخ الحق والصوبح الجوبك والكوبح الحانوت وهو ايضا اسم موضع ولعله سمي بحانوت كان فيه وقيل ذكره
وكوبح قال الشاعر

تاجرت بعد ظهوي القرنفى ٭ بشرة عبرا لعاء الادفى

ومعنى قولهم اهل الارض
كالمجوسية المتراخية والسابحة وهم ينسبون الى البلاد يمتنع لهم السابعة ومنهم من اجاز العرب

وهو ان يكون كل واحد منهما بعض ما صاحبه وذلك قولك ما احسن رؤوسهما واحسن
عمائمهما وقال الله تعالى ان سوءا الى اقوله فقد صغت قلوبكما والسارق والسارقة فاقطعوا ايديهما
فهو قواعين المشتى الذي هو يشتى على حياله ومن دنا ٭ وقال الخليل نظيره قولك فعلنا وانما اثنان فكما به
كما تكلموا باسم ثلثة وقد قال العرب في الشيئين اللذين كل واحد منهما اسم على حياله وليس كل واحد منهما
بعض شيء كما قالوا لهذه المثنية جمع فعالوه كما قالوا فعلنا وانعم نوشل انهم يقولون جمع رجاهما
وعلباتهما وانما هما اثنان وقال جل وعز وهما الكبرى الخصم اذ تسوروا المحراب اذ دخلوا على داود
تفزع منهم قالوا لا تخف خصمان وقال تعالى جنة كلا كنا كذبت قبلهم قوم نوح وانعم تسمعون ٭ وزعم
يونس انهم يقولون ضربت رأسيهما وظهريهما وانما جمع ذلك من رؤية ايضا اجروه على القياس ٭ قال سيبويه
هذا ما يشكل ظهور الخرسان

اعلم ان ما كان من ابدان الناس منه واحد فصاعدا الى مثلثة من ذي اخ
فان الوجه والاكثر في كلام العرب جمعه قال الله عز وجل ان تتوبا الى الله فقد صغت قلوبكما وجوز بعضهم تثنيته وتوحيده
فاما جمعه فلان البدن جمع لان احدهما قد جمع مع الاخر وضمها اليه وليس لفظ السنين ولا الجمع للمتكلم لا يقول نحن
فعلنا اذا ان كانوا اثنين او جماعة فنحن للاثنين والجماعة واللون والالف للاثنين والجماعة وقد روي عن ابي جعفر صلى الله عليه
وآله وسلم انه قال الاثنان وما فوقهما جماعة وقال الله عز وجل فان كان له اخوة فلام السدس فان الاخوة من الاخوين
يوجبان لها السدس فعلم ان الاخوة قد تقع على الاثنين وهو قول الجمهور من اهل العلم بالحجة لهم وقال اهل البصرة اما الخبار وا
الجمع في هذا فرقا بين ما يكون من البدن منه واحد اذا ضم الى مثله من بدن آخر وبين ما كان من البدن منه اثنان اذا ضم
احدهما الى مثله من بدن آخر يقول العرب قطعت ثياب الرجلين وهو انك قد قطعت ثوبا من هذا وثوبا من هذا وثوبا من
وهو احد الاذنين من هذا واحدى الاذنين من هذا وقال الفراء انما جمعوا ذلك لان الاعضاء من البدن اكثرها
اثنان اثنان كالعينين والحاجبين والخدين واليدين والرجلين فاذا كان البدن منه واحد اقيم مقام الاثنين فاذا ضما
الى آخر صارا كانهما اربعة فجمع لذلك وتقوي ما قاله ان الدية فيما كان البدن منه واحد فيه كاملة وما كان منه اثنان
فلكل واحد منهما نصف الدية وقوله فاقطعوا ايديهما جميع وان البدن منه اثنان لان تقطعوا الى ايديهما
واحدة وكذلك في قراءة بن مسعود فاقطعوا ايمانهما وانما شيء ما فعل حذفه لفظ التثنية ٭ وقال انشد الشاعر

وهن شاهين قد فين مرتين ٭ ظهرا لهما مثل ظهور الترسين

فجاء بالتثنية والجمع جميعا وهذا البيت منسوب الى هميان في النسبة التي قرأتها على ابن السراج والمشهور انه لخطاب
المحاشعي وقال ابو ذؤيب

فعالسا نفسيهما بانوافه ٭ كنوافذ العبط التي لا ترقع

وقال الفرزدق

نما نفساه فوق من فوقهما ٭ على الماجد العادي اشد رحام

وقال ايضا

بانة فوادي بائن الشوق والهوى ٭ فيجري منها حاصل لفؤاد المشعف

وانما توحيدك فلانه اذا اضيف الى اثنين علم ان شيئا فاكتفى لفظ الواحد عن الاثنين ٭ قال الشاعر

كانه وجه تركيين قد غضبا ٭ مستهدف لطعان غير تذبيب

اراد وجها تركيا بين وقد يعبر بالواحد عن الاثنين فيما يضطجعان من الاعين ولا يفارق احدهما صاحبه كقولك عين الناظر
وانما يريد عينيك كما قال الراجز

كان حيزوما قد تدلى اسبلا ٭ وعبرة ما هو الرقراقا ٭ اراد حيزومي

وقد جمعت العرب الاثنين بغير ذلك نحو قولهم نحن فعلنا ذاك وانما هما اثنان وانما هما اثنان وانما هما اثنان
قول الله تعالى وهل اتاك نبؤا الخصم اذ تسوروا المحراب اذ دخلوا على داود ففزع منهم قالوا لا تخف خصمان وقال
بايانا انا معكم مستمعون وللمقابل ان يقول الخصم قد يقع على جماعة الانثاة قال وهل اتاك نبؤا الخصم اذ تسوروا
فجمع تسوروا وهو ضمير الخصم والحجة لسيبويه ان الخطاب وقع لداود عليه السلم من اثنين على لفظ ايمانهما لانه قال

فان قالوا الاخت خصمان بغي بعضنا على بعض فاحكم بيننا بالحق ولا تشطط واهدنا الى سواء الصراط ان هذا اخي
فهو واحد لا اكثر وانما الذي خاصمه واحد لا اكثر لانه لم يخاصم وقد عبر عنهما بقوله قالوا لا تخف وقوله انا معكم والقول
لموسى وهرون ولم يقل معكما والمقابل ان يقول انما عبر عنهما بقوله لا تخافا انه سيسمعهما ان يقولا انا
اسمع واري فشفى وصح ذلك فان الله عز وجل اخبر موسى وهرون على وجه النصر لهما ولا يقال انه مع فرعون على
هذا الطريق قال واعلم ان من قال اقاويل وابايت واناييت في اعاب لا يقولون اقوالين ولا اعايات
قلت فلم ذلك قال لانك لا تريد بقولك هذه انعام وهذه انعام وهذه ابيات وهذه بيوت ما تريد بقولك هذا رجلان
تريد هذا رجل واحد ولكن تريد الجمع وانما قلت اقاويل فبنيت هذا البناء حين اردت ان تكثر
من بناء الواحد وذلك كما تقول قطعه وكسر حين يكثر عليه ولو قلت قطعته كارا وكسفته لكان
يقول ليست فيجتزي به وكذلك الحلم والبشر والنمر الا ان تقول عقلان وبشران ونمران اذا
ضربان مختلفان وقالوا البلان لانه اسم لم تكسر عليه وانما يريدون وطبعين وذلك يعتورن
وقالوا الفاحيين سودا وان جعلوهما بمنزلة ذا وانما يسمع ذا الضرب ثم اتى بالهاء والنطاكسر
وذلك لانهم يقولون لقاح والواحد كقولك قطعة واحدة وهو الذي لا تكسر عليه شيء ٭

اعلم ان سيبويه ذكر اقاويل وابايت والمت وهي جمع اقوال وابيات فمقول القائل اذا كان
اقاويل جمع اقوال وابايت جمع ابيات فلم لا يشتق فيقال اقوالين وابيانان وانما سبيل الواحد الذي يجوز فيه
الجمع ان شيئا ولا يجمع فالجواب ان ذلك ان الجمع قد كثر وكبر وقع كثير عن قليل الجنس وكثيره كما تقع سماع وراك
وشموع عن القليل والكثير فكذلك يعبر اقاويل وابايت عن اقوال وابيات التي هي لفظ القليل ويعبر عن الكثير
باسامه وقد يكون في لفظ الجمع ما لا يستعمل واحده ولا اشتقه كقولهم مشابر ومحابن ومطابيخ الجزور ولا يس
يستعمل النبيه الا فيما استعمل واحده اشياء معتبرة لا يعرفها الواحد بها كقولهم بدران وانما طرقا لا يبنى
ولا يقال للواحد بدرى وشابان لحيان يستعمل احد سماعي الآخر ومقراضان وهي احرف معدودة وقد تقدم ان
القياس في الباب في الجمع الا يجمع الا فيما اجتمعت العرب وكذلك الجمع لا شيء الا بما تعتبره العرب وانما تشبهه العرب فيما
بدا هنان فيه مذهب شيئين مختلفين كقولهم للابل اذا ردت الى قبيلة وابل قبيلة اخرى او للاسود او ابلا
حمر اكلهم قالوا وقطعانا من الابل وكذلك قالوا حان على ما ذكر سيبويه ٭ وقد قال ابو النجم

بقلت بين اوال البسقل ٭ بين رماحي مالك ونهشل

فشتى رماحا لانه اراد رماح هذه القبيلة وهو مالك بن حنظلة ونهشل دارم ٭ وقال آخر

سعى عقالا فلم يترك لنا سبدا ٭ فكيف لو قد سعى عمرو عقالين

لاصبح القوم ارباقا وقد جهدوا ٭ عند الفرقد في اعناقهما جامل

فشتى جاملا لانه اراد جنس الجامل والصنف من الجامل وهو ما يجتر من الابل والبقر والغنم ويقع على الذكر والانثى
والجنس يجزى مجرى الجموع لانها لا جمع ولا اثنى فذكر العقل الذي هو مصدر والابل والبقر اللذين هما جنس
فقال الا ان تقول عقلان وبقران وابلان اي ضربان مختلفان قال وسألت الخليل عن قلة كلاب فقال
يجوز ان يستعمل فيه الشعر شبهوه بثلثة قروء وبحوها يريد ان الوجه ان يقال ثلثة اكلب لان جمعا قليلا وهو الاكلب وانما
يضاف ثلثة وما فوقها من الاعداد الى جمع قليل وقروء لا يستعمل منها الجمع القليل فشبهوا ما يستعمل فيه الجمع القليل
بما لا يستعمل فيه القليل قال وتكون ثلثة كلاب على غير وجه ثلثة اكلب ولكن على قوله ثلثة من الابل
كانك قلت ثلثة عبيد الله وان نويت قلت ثلثة كلاب على معنى كانك قلت ثلثتهم قلت كلاب فالواحد
لبعض السعديين ٭ كان خصيتيه من الند لذلا ٭ طرفا محزورا فيه منا محنظل

يريد سنانين من الحنظل وكذلك حسن بنان يريد حسن البنان وكذلك قولهم ثوب خز ومعنى ثوب من خز وعلى ذلك
يحمل قوله تعالى يبرقع بالغين ثلثة قروء اي ثلثة من قرء ولان قرء جمع كثير وقد يستعمل منه الافراد وهو جمع
قليل فيحمله على الوجه الثاني الذي قال فيه تقدرون من ولا يحمله على الوجه الاول الذي قال فيه ثلثة كلاب يجوز البشر

هذا باب ما هو اسم يقع على الجنس بما فيه من واحد

ولكنه غير لفوم ونفر ورهط وذود الا ان لفظه من لفظ واحده وذلك قولك اكلب وشسع فالكلب لما
يكسر عليه والكلب الا ترى انك تقول في التحقير كليب وشسيع فلو كان كسير عليه الواحد لرد اليه
فليس فعل مما يكسر عليه الواحد للجمع ومثل ذلك ظئر وظؤر وسابري وسبارى قال المفسر
اعلم ان هذا الباب ذكر فيه سيبويه الجمع الذي هو من لفظ الواحد وليس جمع مكسر وانما هو اسم للجمع كالقوم
والنفر والذود اسماء للجمع وليست من لفظ الواحد فرك وشسع للجمع كقوم ونفر الا ترى من لفظ الواحد وسائر
ما تناولوا هذا عند سيبويه بمنزلة الرهط قال الاخفش ركب وشسع وجميع ما جمع من فاعل على فعل كقولهم صاحب

وصحب وشارب وشرب جمع مكسر واذا صغر على مذهب الاخفش رد الى الواحد فصغر لفظ الواحد ثم لحقت
الواو والنون اذا كان لمذكر ما يعقل وان كان لمؤنث او لما لا يعقل جمع بالالف والتاء فتقول في تصغير ركب
رويكبون وفي سفر سفيرون لانه يرده الى مسافر فتصغره وتجمعه وتقول في تصغير طير اذا كان جمع
زائر مذكر زويرون فان كان للنساء زويرات وفي طير وهي جمع طائر على مذهب الاخفش طويرات قال الزجاج
محتجا لسيبويه في ان فعلا ليس بجمع مكسر ان الجمع المكسر حقه ان يزيد على لفظ الواحد وهذا اخف بنية من الواحد
فليس بجمع مكسر وانما هو اسم جمع واسم الجمع يجري مجرى الواحد ولا يستمر قياس هذا في الجموع لا يقال جالس
وجلس ولا كاتب وكتب وزعم الخليل ان مثل ذلك الكمأة وكذلك الجبأة وهي ضرب من الكمأة فلم يكسر
عليه كم تقول كمء فانما هي بمنزلة صحبة وطوق وتقديره طفرة ولم يكسر عليها واحد كما ان السفر
لم يكسر عليه المسافر وكان الفرم لم يكسر عليه واحد ومثل ذلك اديم وادم والدليل على
ذلك انك تقول هو الادم وهذا اديم ونظيره افيق وافق وعمود وعمد وقال يونس يقولون هو العمد
ومثل ذلك الحلقة وحلق وفلكة وفلك فلو كانت كسرت على حلقة كما كسروا ظلة على ظلل لم يذكروه فليس
فعل مما كسر على فعلة قال وزعم الخليل ان مثل ذلك الكمأة وكذلك الجبأة وهي ضرب من الكمأة ولم يكسر
عليه كمء تقول كمئة يريد ان الكمأة جمع لكمء لا على سبيل التكسير تصغيره كميئة ولو كان مكسرا لوجب ان يقال
كمئات لان كما تصغيره كمئ ثم يزاد على الالف والتاء للجمع فيقال كميئات وهذا مما يذكر من باذر للجمع لان الهاء كونها
الواحد وحذفها علامة الجمع كقولك تمرة للواحد وتمر للجمع وبشرة وبشر وهذا كمء للواحد وكمأة للجمع وقال
الشاعر يجمع كمأة على اكمؤ كما قيل كلب واكلب ❊ ولقد جنيتك اكمؤا وعساقلا ❊ ولقد نهيتك عن بنات الاوبر
ومن هذه الجموع التي ليست مكسرة صاحب وصحبة وطير وطوق ومثل ذلك ادم وادم وافيق وافق والافيق
الجلد الذي في الدباغ وعمود وعمد وانشد لسيبويه على انه لكل ليس بجمع مكسر ان الجمع المكسر مؤنث وهذا مذكر
تقول هو ادم وهذا اديم في التصغير ومثل ذلك حلقة وحلق وفلكة وفلك فلو كانت كسرت على حلقة كما كسروا الظلة على
ظلل لم يذكروه فليس فعل مما يكسر عليه فعلة قال ومثله فيما حدثنا ابو الخطاب نشفة ونشف وهو
الحجر الذي يتدلك به ومثل ذلك الحامل والباقر ولم يكسر عليه جامل ولا باقر لانه يذكر ولا يؤنث التذكير والتحقير
وان فاعلا لا يكسر عليه شيء فيهما يشتد على هذه الاشياء وهذا النحو في كلامهم كثير المذكر منه في
قولهم هو الحامل هذا الجامل والباقر وهذا ادم ولم يقولوا الدبات ولا ادمة قال ومثل ذلك كلاهما
اخ واخوة وسرى وسراة وكذلك على هذا قولهم سروات فلو كانت بمنزلة فسقة او نضاة لم يجمع ونحو هذا ان
نظر فسقة من بنات الياء والواو يجيء مضموما وقد قالوا فارة وفرهة مثل صاحب وصحبة كما ان ادانا
وركبا بمنزلة صاحب وصحب ومثل ذلك غائب وغيب وخادم وخدم فانما الخدم ههنا كالادم وذلك
هذا اهاب واهب ومثله ماعز ومعز وضائن وضان وعازب وعزيب وغاز وغزى الجرى محرك
القاطن والقطين وكذلك النحو والنشب قال المفسر اما اخ واخوة فهكذا رايته في هذه النسخة وغيرها من
النسخ وهو عندي غلط لان اخوة فعلة وفعلة من الجموع المكسرة القليلة كافعل وافعلة وافعال كما قالوا
فتى وفتية وصبي وصبية وغلام وغلمة والصواب ان يكون مكان اخ واخوة حتى يكون بمنزلة صحبة وفرهة
وطوق وقد حكى الفراء في جمع اخ اخوة واما سراة فانشد لسيبويه على انه اسم للجمع وليس بتكسير شيء لانهم
يقولون سروات في جمعه ولا يقولون في فسقة فسقات والثاني انه لو كان جمعا مكسرا لكان يجب ان يقولوا سراة لان
لانه معتل وبقال فيما كان معتل اللام في مكسره فعلة كقولهم غزاة ورماة وفيما كان غير معتل فعلة كقولهم فسقة
ومن الباب فاره وفرهة وغائب وغيب وخادم وخدم واهاب واهب وماعز ومعز وضائن وضان ونقاة
معز وضان جمعين على الباب ومن ايضا فعيل كقولهم عازب وعريب وغاز وغزى وقاطن وقطين وقال امرؤ القيس
سرت بهم حتى تكل غزيهم ❊ وحتى الجياد ما يقدن بارسان

هذا باب تكسير الصفة للجمع قال المفسر

اعلم ان الباب جمع الصفة ان يكون مسلما غير مكسر لانها تجري على الفعل والفعل يلحقه الضمير للمذكر والمؤنث فتلحقه
علامة التذكير وعلامة التانيث واذا لحقته العلامتان لم يكن بد من السلامة كقولك قائم وقائمون وقائمة وقائمات
والضعف فيه التكسير ايضا انه لا يضاف اليه ثلاثة واربعة الى عشرة الا بتقدم الموصوف لا يقال ثلاثة قائمين وثلاث قائمات
حتى يقال ثلاثة رجال قائمين وثلاث نسوة قائمات فلما كانت الصفة على ما وصفنا كان التكسير فيها اضعف منه في الاسم
وقد ذكر سيبويه في هذا الباب ما كان من الملائي بكلام مشروح الى السوقة وذكر زيادة يسيرة مما ذكر غيره
قال واما ما كان فعلا فانه يكسر على فعال ولا يكسر على بناء ادنى العدد الذي هو لفعل من الاسماء
لانه لا يضاف اليه ثلاثة واربعة ونحوها الى العشرة ويوصف به فاجرى غير مجرى الاسماء وذلك صعب وصعاب
وعبل وعبال وفسل وفسال وخدل وخدال والفسل الرجل الضعيف والخدل الممتلي السمين قال وقد
كسروا بعضه وذلك كهل وكهول وسمعنا من العرب من يقول فسل وفسول فكسروه على فعول كما كسروه
عليه اذ كان اسما وكما شركت فعال فيه الاسم قال المفسر الغالب على فعل من الصفة فعال وليس كان يجمع
الجمع القليل لان الباب فيه ان يجمع جمع السلامة مع تقع للقليل فاستغنوا به قال واعلم انه ليس شيء من هذا
اذا كان للآدميين يمتنع من ان يجمعه بالواو والنون وذلك قولك صعبون وخدلون قال الراجز
فانت سلمي لا احب الجعدين ❊ ولا السباط انهم مناتين
وجميع هذا اذا الحقته الهاء للتانيث كسر على فعال وذلك عبلة وعبال وكمشة وكماش وجعدة وجعاد كما
وليس من هذا شيء يمتنع من التاء غير انك لا تحرك الحرف الاوسط لانه صفة كقولك صعبة وصعبات وعبلة
وعبلات وكبشة وكمشات فرقوا بينها وبين الاسماء اذا قلت جمرة وجمرات وتمرة وتمرات وطرقة وطرقات وقالوا
ابضا المسكن لانها اشتقاق الاسماء لان الهم قالوا شاة لجبة وشياه لجبات وهي التي قد قل لبنها وقد قالوا شياه
لجبات فحركوا الحرف الاوسط لان من العرب من يقول شاة لجبة فانما جاؤوا بالجمع على هذا وقالوا ربعة فانهم
يقولون رجال ربعات ونسوة ربعات وذلك لان الاصل ربعة اسم مؤنث وقع على المذكر والمؤنث
وتصغيره وتوصف المذكر بهذا الاسم المؤنث كما يوصف المذكرون بخمسة حين يقولون رجال خمسة
وخمسة اسم مؤنث وصف به المذكر قال سيبويه حركوا الحرف الاوسط من لجبات لان من العرب من يقول شاة
لجبة فجمعوا في الجمع على هذه اللغة وقالوا رجل ربعة وامراة ربعة ورجال ربعات ونسوة ربعات وذلك لان
اصل ربعة اسم وقع على المذكر والمؤنث فوصفنا به كما يوصف المذكرون بخمسة حين تقول رجال خمسة وخمسة اسم
مؤنث فحركه ربعات على ان ربعة اسم في الاصل ومما يقوي ذلك ان لفظ المذكر والمؤنث فيه واحد وقالوا العبلات
لقوم من قريش فهم من بني امية الاصغر سموا بذلك لان امهم عبلة بنت عبيد بن جاذل من بني تميم والنسبة اليه عبلي
بهاء جمع كان لفظها كلفظ الاسم ولو جعلت رجلا بكشة او بصعبة وجب ان تقول فيه كشاة وصعبات
وانما استوى فعل وفعلة في فعال من حيث ان احديهما انهما يستويان في الاسماء قالوا كلب وكلاب وكعب وكعاب
قالوا جفنة وجفان وجرة وجرار وانما الاخرى ان التكسير في الصفة اضعف منه في الاسم فلم يتمكن فيهما التمكن
الاسم قال وقد كسروا افعلا على فعلان قالوا وغلان وورد ووردان وقالوا ثط وثطان وسحون وسحون
وقالوا سمح وسمحاء وسمحة وسحل والحسن الذي قد قد وسوي قال وسمعنا من العرب من يقول قوم
صدق اللقاء والواحد صدق اللقاء وقالوا فرس ورد وخيل ورد وقد حكى غير سيبويه ثط وثطاط
وثط وثطاط وفرس ورد وخيل ورد قال طفيل الغنوي
وقال طرفة
وردا وجونا اشقرا محجبا بها ❊ بنات حصان قد تعولم منجب
ايها الفتيان في مجلسنا ❊ جردوا منها ورادا وشقر
وقد كسروا ما يستعمل منه استعمال الاسماء على افعل وذلك عبد واعبد وقالوا العبيد كما قالوا الكليب
والكلاب والشيخ نحو من ذلك قالوا اشياخ كما قالوا ابيات وقالوا شيخان وشيخة ومثله ضيف وضيفان
مثل رال ورئلان وقالوا اضياف وضيوف وقالوا وغد ووغدان كما قالوا ظهران وقالوا وغدان
نشب بعبد وعبدان والوغد الضعيف اللئيم ومع ذلك كسروا الصفة كما تكسر الاسماء ومن كسر
ذلك ان شاء الله واما ما كان فعلا فانه يكسر على فعال كما كسر الفعل وانفقنا عليه كما انهما استويا
عليه في الاسماء وذلك قولك حسن وحسان وسبط وسباط وقطط وقطاط وقالوا الخلقان وربما
كسروه على افعال لانه مما كسر عليه فعل فاستغنوا به عن فعال وذلك قولهم بطل وابطال وعرب واعراب
وبرم وابرام واما ما جاء على فعل الذي جمعه فعال فاذا الحقته الهاء للتانيث كسر على فعال كما فعل ذلك
بفعل وليس شيء من هذا للآدميين يمتنع من الواو والنون وذلك قولهم حسنون وعزبون واما ما كان
على افعال فان مؤنثه اذا الحقته الهاء جمع بالتاء نحو بطلة وبطلات من قبل ان مذكره لم يجمع على فعال
فيكسر هو عليه ولا جمع على افعال لانه ليس مما يكسر عليه فعلة الا انهم قد قالوا نعجة على افعل وقالوا رجل
سنع وقوم سنعون ورجل رجل وقوم رجلون والرجل هو الرجل الشعر ولم يكسروهما على شيء واستغنى
بذلك عن تكسيرهما وانما امتنع فعل ان يطرد اطراد فعل لانه اقل في الكلام من فعل صفة كما كان اقل منه
في الاسماء وهو في الصفات ايضا قليل قال واما ما كان فعلا فانهم يكسرونه على فعال كما كسروا الفعل عليه
واتفقا عليه كما انهما قد يتفقان عليه في الاسماء يعني قولهم كلب وكلاب وكعب وكعاب كقولهم جمل وجمال وجبل وجبال
في الاسماء واتفقا ايضا في الصفات حين قالوا صعب وصعاب وعبل وعبال وقالوا حسن وحسان وسبط وسباط
وقطط وقطاط وربما كسروه على افعال لانه مما يكسر عليه فعل فاستغنوا به عن فعال وذلك قولهم بطل وابطال
وعزب واعزاب وذكر غير سيبويه خلق والخلاق وسمل واسمال وهو الخلق ايضا وحدث واحداث والعزب
يقال للذكر والانثى قالت ابنة الحمارس ❊ يا من يدل عزبا على عزب ❊ على ابنة الحمارس الشيخ الازب

وكان لبعض العرب يرثي بقالها هو انه الاعراب يركبها العرب ويغزو اعليها فاذا اناء هلا اعطوا عربا
آخر وقالها بقول لبيد ٭ بلدي اوابها من كل مبزع ٭ جراء سلهبا وفي الاعراب ٭ وقد ذكر عربة للاثني
وقال ابو عمر الجرمي لا اسكر عربة ولكني لم اسمع به قال ويجمع الهاء للتانيث كسر على فعال يعني حسنة
وحسان وسبطة وسباط ولا يستنبع من الواو والنون للذكران الا ادميين كقولهم حسنون وعزون ومن الالف
والتاء للموث قولهم حسنة وحسنات وبطلة وبطلات ولا يقال بطلة غير بطلات قال ومن قال ان للذكران
لم يجمع على فعال يعني لم يقل بطلا وبطال كما يقال حسن وحسان ولم يصل ان يقال بطلة بطالا كما قيل بطل
ابطالا لان افعالا جمع لما لا يلبث والهاء هاء تانيث فلم يقل غير بطلات وانما قيل حسنة وسبطة حسان وسباط كما
قيل حسن وحسان وسبط وسباط وقد تقدم ان بعالا يجمع عليها ما فيه الهاء وقالوا رجل صنع وقوم صنعون
ورجل رجل وقوم رجلون والرجل الرجل الشعر وقد مر تفسير ذلك فمن تكسيرهما وقد ذكرت لك قصة
الجمع السالم في الصفة قال واما الفعل فهو الى الصفات قليل وهو قولك جنب فمن جمع من العرب
قال اجنبان كما قالوا ابطال فوافق فعل فعالا وقد افقت في الاسماء وان شئت قلت جنبون
كما قلت صنعون قال الاخفش في جنب لغتان منهم من يقول جنب وجنبان ومنهم من يقول
جنب للواحد والجمع وهذا اجود قال الله عز وجل وان كنتم جنبا فاظهروا الاية كالمصدر وقالوا رجل
خلال وهو الخفيف في اماجة والجمع شلالون ولا يعلم له نظير قال واما ما كان فعلا فانهم قد
كسروه على افعال نحو عجل واعجال اذا كان افعالا انما يكسر عليه الفعل وهو اقل ان يبنى له فعلا وقد قالوا
فعلة نحو ذلك قولهم جلف واجلاف وضبع واضبع وقضاء واقضية والهاء التي في جمع الجفنة
الهاء بمنزلة التي في مؤنث ساكن على افعال من باب فعل يعني ان الموث الذي الهاء من هذا الباب يجمع بالالف
والتاء فيقال عجلة وعجلات كما قالوا في بطلة بطلات وقال بعض العرب احلف كما قالوا ادؤب في دئب
فاجراه مجرى الاسماء حيث كسروه على افعال كما كسروا الاسماء وقالوا رجل صنع وقوم صنعون لم يجاوزوا
ذلك قال ليس شئ مما ذكرنا يستنبع من الواو والنون اذا عنيت الادميين وقالوا احلفون
وبصفون وقالوا اعجل عجلة فجمعوه كالاسماء حين قالوا اعلاج فجمعوه كالاسماء مثل جذع وجذاع
ومثله الفعلة فعل يقولون رجل حلو وقوم حلوون وسونه بجمع بالتاء وقالوا امرد واسراد
كما قالوا احلف واحلاف لان فعلا وفعلا شريكان في افعال وسونه كمونين فعل يقولون رجل
جعد للعظيم الجعدة وهو الحظ النعت فلا يجمع الا بالواو والنون كالم يجمع صنع الا كذلك يقولون رجل
وصار فعل اولى بهذه الصفات اذ كان اقل بنية في الاسماء واما ما كان فعلا فانه لم يكثر على اكثر
من اسماء الفلينة الاسماء لانه لم يمكن في الاسماء للتكسير كفعل فلما كان كذلك وسهلت فيه الواو
والنون تركوا التكسير وجمعوا بالواو والنون وذلك قولك حذرون وعجلون ويقطون وبقطون وندسون
فالرسوم هذا اذ كان فعلا وهو اكثر منه وقد سمع بعضه التكسير نحو صنعون ورجلون وقد
كسروا الاخر فابنية على افعال كما كسروا افضله فعلا قالوا اجعد واجحاد وبقط واباقاط وحمل بهذه
المنزلة على هذا التفسير ذلك قولهم قوم فرعون وقوم فرقون وقوم وجلون وقالوا وجد واكاد
كما قالوا ابطال واحلاف واجاد فشبهوها هذا الاسماء لانها بزنتها وعلى حدها قال واما ما كان فعلا
فانه لا يكسر على بعال ولا فعول لكم يكسروا الاسماء فكذلك جمع بالواو والنون وذلك قولهم حذرون
وجلون وندسون والبدس هو الذي يتعرف الاخبار ويكون بصيرا بها ولم يجئ من هذا البناء مكسرا الا حرفان
وهو قولهم بجد وبجاد والبجد الحرب وبقط وباقاط وقد حكى ابو عمر اسبياط وبقط وباقاط على فعال وسمع
قولهم لم يكسروا عليه الاسماء يعني ان الباب في فعل الا اسماء ان يجيء على افعال فلما جاوزوا به قولهم عجز واعجاز
وعضد واعضاد وقد جاء بها رجل ورجال وسبع وسباع وليس ذلك بالمطرد اذا كان الاسماء فالتكسير الصفات
اقل بمكانا فلذلك قال فهو في هذا الحد اذا لم يكسر وقد بينه فعالا وانما صار ذلك الوقف ابعد من المفعول لان الفعال
لان الواو والنون يعتد عليهما بالصفة ولا يعتد عليهما بالاسماء لان الاسماء اشد تمكنا في التكسير فلذلك جعل
بهذه المنزلة وذلك قولهم قوم فرعون وقوم برقون وقالوا اكد واكاد كما قالوا ابطال واحلاف
وقال الجرمي فرح وفرحون وافراح جابن وبقال فراح قال الشاعر

وجوه الناس شاعرت بيض ٭ طلقات وانعمهم فراح

باب تكسير ما كان من الصفات على حذو فعله اربعة

اما ما كان فاعلا فانك تكسره على بعال وذلك قولك شاهد وشهد ونعني بشاهد الحضور ليس بغائب وقالوا
ضارب وضراب وشارف وشراف وشارق وشراق وهي الشمس عند طلوعها وغارب وغراب وصائم وصيام
ونائم ونيام وقوم وغياث وغيث وبعضهم يقول صيم ونيم وليس ذلك بخارج عن فعال وانما كسروه

للبناء كما قالوا بيوت وشيوخ بيوت وشيوخ وكما يقال تصغير شيخ وبيت شييخ وبيت وهذه الكسرات للبناء لا لان اجل البناء وقالوا غائب وغيب وحاضر وحضر ونزل الواو والياء التي هي
لامات غاز وغزى وغاف وغفا في معنى دار ترس وقد ترس وكسروه ايضا على فعاله وذلك قولك شاهد
شهاد وقال القطامي ٭ وما قوم بشهاد ٭ وجاءوا وجهالا وركاب وركاب وعارض وعراض وزائر
وزوار وغائب وغياب وهذا الاصل في جمع فاعل صفة وكان فعلا محذوف من فعال وربما
سيبوه بهما ومما الاكثر فيه ما ذكرنا قال وكسروه على فعلة وذلك فسقة وبررة وجهلة وظلمة
وفجر وكفرة وهذا كبير وسلم بن المنذر جوزه وحكوه وباعة وكان الفراء ان يقال الحانة وكانة وقد قيل ذلك
وحوكة وحوكة على الاصل وستعرف في الشرف ان شاء الله قال ونظير من بنات الياء والواو التي لام يجوز
على فعلة نحو قضاء وقضاة وهذا النوع لا يجوز فيه الصحيح لانه لا يجئ مثل كاتب وكتبة اختص المعتل بفعلة دون الصحيح
بفعلة وبعض الكوفيين زعم ان اصل قضاء وقضاة فتح وزعم ان سيبويه فتح فاستثقلوا التشديد فابدلوا الهاء من
احدى العينين وخففوا والقول هذا دليل وقد جاء في المعتل اسبية لا يكون الصحيح سلما وقد ذكرت ذلك التصريف قال
وقد جاء شئ كثير منه على فعل شبهوه بمفعول حين حذفوا زيادته وكثر على فعل لانه مثله في الزيادة
والبناء وهي الحروف وذلك تارد وترد وشارف وشرف وهي المسنة من الابل وعائذ وعوذ وهي القريبة النتاج
بالنتاج وحامل وحمل وعابط وعبط وعوط ومعناها الحامل والاصل عوذ وحمل فاستثقلوا الضمة على الواو وسكنوا
واصل عبط عبط فاستثقلوا الضمة على الباء وكسروا العين ليسلم الياء كما قالوا ابيض بيض والاصل ضمة الباء كما قال
٭ احمر حمر ٭ ومعنى قوله سبتر بفعل لان فعلا يجمع على فعل كصبور وصبر وعفور وعفر حذفوا الواو والياء فصار فعول
وجمع على فعل لان الواو والف زائدة وكذلك حذفوا الالف التي في فاعل كما زادوا فصار مفعول بمنزلة فاعل لان كلا منهما زيد
الزيادة ساكنة بينهما وذلك معنى قوله لانه شبهه في الزيادة والزنة ومثله ايضا عدة الشهر وقد قالوا اما على اربعة احرف
قال وقد كسر على فعلة شئ كفيل كما شبه في فعل بمفعول وذلك سابري وسحرا وجاهل وجهلة
وعالم وعلماء وقولها سحرة بمنزلة الاعالم وفاعل وفعلة وفصار عمر لو كرم وكرماء وحليم وحلماء كما صار بازل
وبزل عمر لو صبور وصبر ليس شئ من هذا اذا كان للادميين بمنع من الواو والنون وذلك قولك فاسقون وجاهلون
وعاملون وليس فعل وفعلا ما لقيابس لمتكسر هذا الباب تقول ابيض ابيضون وقد منع صالح وصلحاء وجاء
على فعال نحو صاحب وصحاب وجايع وجياع وتايم وتيام وقالوا ناوٍ ونواء وهو السمين وراع ورعاء وقد قالوا كافر وكفار
قال القطامي ٭ وشر اهل البحر عند اصحاب موسى ٭ وغرقت الفراعنة الكفار ٭ وقد جاء على فعلان
كقولك راع ورعيان وشاب وشبان شبهوه بالاسم حين قالوا فالق وفلقان وحاجر وحجران وقد جاء على فعول قولهم
يمكر يبيتون في الباب قالوا شاهد وشهود قال الشاعر ٭ ولم يكن شهود على ليل عدول منافع ٭ وقالوا
جالس وجلوس وقاعد وقعود وليس اكثر قال واما لحقت الهاء فاعلا للاناث كثر على فواعل ذلك
قولك حائض وحوائض وطالق وطوالق وحوامل ولم تكن فيها هاء التانيث وذلك حوامل
وحوابض وكسروه على فعل نحو حائض وحيض وطالق وطلق وناهد ونهد وقارد وقرد ولا وهذا القياس لان الهاء
لا يعتد بها ولا تدخل البناء فصارت بمنزلة ما لا هاء فيه واذا اردت جمع الصلاة لم يمتنع شئ مما فيه الهاء بمنزلة الهاء
من التاء وذلك قولك ضاربات وخارجات فان كان فاعل لغير الادميين كسر على فواعل وان كان
مذكرا ايضا لانه لا يجوز فيه ما جاز في الادميين من الواو والنون فضارع الموث ولم يقولوا
الادميين وذلك في لك جمل بازل وجمال بوازل وعاضه وعواضه وهو الذي يرعى العضاه ضرس من الشجر

وقد اضطر شاعر فقال

٭ واذا الرجال رأوا يزيد رأيتهم ٭ خضع الرقاب نواكس الابصار

انك تقول هل الرجال الا قولك هل ابيضون الا ابيضون وقد كان تقدم جمع فاعل ليس الشرط بما يعني من ذكره
واما ما كان فعيلا فانه يكسر على فعلاء وعلى فعال فاما ما كان فعلا فنحو فقيه وفقهاء وحكيم وحكماء
واما ما جاء على بعال فهو ظريف وظراف وكريم وكرام ولئيم ولؤام ويرعى وبراء
ويقال يرى وبراء قال تعالى انا برآء منكم ويقال ايضا برآء في معنى برآء استغنوا بالمضمرين وهما الف
بعال الصاد الواو والنون يجمع مكسرا وهو كالمصدر يقع للواحد والاثنين والجمع المذكر ورجل برآء

وَرِجَالٌ بُرَآءُ وَامْرَأَةٌ بَرَآءُ وَنِسْوَةٌ بَرَآءُ قَالَ تَعَالَى فِي بَرَآءِ مِمَّا تَعُدُّونَ وَفَعَالٌ بِمَنْزِلَةِ فَعِيلٍ لِأَنَّهُمَا اخْتَانِ
الَا تَرَى اَنَّكَ تَقُولُ طَوِيلٌ وَطِوَالٌ وَبَعِيدٌ وَبِعَادٌ قَالَ وَسَمِعْنَاهُمْ يَقُولُونَ سَحِيجٌ وَسِحَاجٌ وَخَفِيفٌ
وَخِفَافٌ وَتَدْخُلُ الْهَاءُ فِي مُؤَنَّثِ فَعَالٍ كَمَا تَدْخُلُهَا فِي فَعِيلٍ تَقُولُ امْرَأَةٌ طَوِيلَةٌ وَطُوَالٌ لَهُ وَخَفِيفَةٌ وَخِفَافٌ
قَالُوا رَجُلٌ سِحَاجٌ وَقَوْمٌ سِحَاجٌ وَرَجُلٌ بِعَادٌ وَقَوْمٌ بِعَادٌ قَالَ طِوَالٌ قَالَ فَأَمَّا مَا كَانَ مِنْ هَذَا
نَعْتًا فَإِنَّهُ يُكَسَّرُ عَلَى فِعَالٍ كَمَا يُكَسَّرُ غَيْرُ الصِّفَاتِ وَذَلِكَ شَدِيدٌ وَشِدَادٌ وَجَدِيدٌ وَجِدَادٌ وَنَظِيرُ فَعَالٍ
مِنْهُ افْعِلَةٌ وَذَلِكَ شَدِيدٌ وَاشْدَادٌ وَلَبِيثٌ وَالْبَاءُ وَاشْحَاذٌ وَانَّمَا دَعَاهُمْ اِلَى ذَلِكَ اِذْكَانَ تَمَامُ
كَرَاهِيَةِ الْمِفْعَالِ الْمُضَاعَفِ وَانَّمَا كَرِهُوا مِفْعَالًا وَفِي هَذَا الْبَابِ تَكْسِيرُ حَرْفٍ وَاحِدٍ غَيْرِ مُدْغَمٍ لِاَنَّهُمْ لَوْ جَمَعُوا عَلَى اَفْعِلَةٍ
لَقَالُوا اَشْدِدَةٌ وَاَشْحِذَةٌ وَلَبِثَةٌ وَذَلِكَ مُسْتَثْقَلٌ وَقَدْ يُكَسِّرُونَ الْمُضَاعَفَ عَلَى اَفْعِلَةٍ كَثِيرًا وَعَلَى اَفْعَالٍ قَلِيلًا
هَذَا اِنَّ الْبِنَاءَيْنِ لِلْاَسْمَاءِ يَعْنِي اَفْعِلَةً وَاَفْعَالًا فَكَمَا جَازَ اَفْعِلَةٌ جَازَ اَفْعَالٌ وَهِيَ بَعْدُ مُنْتَهَاةٌ فِي الْبِنَاءِ
حَتَّى اِنَّ آخِرَ حَرْفٍ ثَابِتٌ كَمَا اِذَا جَرَّدْتَهَا آخِرُ حَرْفٍ ثَابِتٌ فَاعِلَةٌ بِالْهَاءِ وَفَاعِلٌ بِالْاَلِفِ وَذَلِكَ نَحْوُ عَلَى
اَفْعِلَةٍ وَنَحْوُ عَلَى بَابٍ وَاَبْوَابٍ وَاَجِدٍ وَاَجْدَادٍ وَاَمَّا فَعَالٌ فَاِنَّمَا كَرِهُوا الْاِلْبَاسَ بِهِ وَذَلِكَ نَحْوُ اَعْنُقٍ وَاَعْنَاقٍ
وَاِذْ لَوْ وَهُوَ كَثِيرٌ فَاَمَّا مَا كَانَ مِنْ بَنَاتِ الْيَاءِ قَالُوا وَفَانَ نَظِيرُ فَعَالٍ فِيهِ اَفْعَالٌ وَذَلِكَ نَحْوُ اَعْيُنٍ وَاَعْيَانٍ وَاَثْوُبٍ
اَسْتِغْنَاءً وَاَعْوَادٍ وَاَكْوَارٍ وَاَصْيَافٍ وَذَلِكَ اَنَّهُمْ يَكْرَهُونَ تَحْرِيكَ هَذِهِ الْوَاوَاتِ وَالْيَاءَاتِ وَقَبْلَهَا حَرْفٌ
سَاكِنٌ فَلَمَّا كَانَ ذَلِكَ مِمَّا يَكْرَهُونَ وَجَدُوا عِنْدَ ذَلِكَ مَنْدُوحَةً فَرُدُّوا اِلَيْهَا كَمَا فَرُّوا اِلَى بَنَاتِ الْمُضَاعَفِ
نَعْلَمُ كَرَاهِيَةَ اَشْيَاءَ مِنْ هَذَا عَلَى فِعَالٍ اِسْتِغْنَاءً هَذَا وَبِاجْمَعِ الْوَاوِ وَالنُّونِ وَاِنَّمَا فَعَلُوا ذَلِكَ اَيْضًا لِاَنَّ مِنْ
بَنَاتِ الْيَاءِ وَالْوَاوِ اَقَلَّ مِنْهُ مِمَّا ذَكَرْنَا قَبْلَهُ مِنْ غَيْرِهِنَّ مِنَ الْيَاءَاتِ وَالْوَاوِ وَاَمَّا مَا كَانَ مِنْ بَنَاتِ الْيَاءِ
وَالْوَاوِ اِلَى الْيَاءِ فَاِنَّ الْوَاوَ فِيهِنَّ عَيْنَانِ فَاِنَّمَا لَمْ يُكَسَّرْ عَلَى فِعَالٍ وَلَا اَفْعَالٍ وَاسْتُغْنِيَ عَنْهُ بِمَا ذَكَرْنَا
لِاَنَّهُ اَقَلُّ مِمَّا ذَكَرْنَا وَذَلِكَ طَوِيلٌ وَطِوَالٌ وَقَوْمٌ وَقَوَامٌ وَطَوِيلُونَ وَيَطُولُونَ وَحَكِيمُونَ وَقَدْ يُكَسَّرُ بَعْضُ
مَنْعِ بِنَ الْوَاوِ وَالنُّونِ وَذَلِكَ قَوْلُهُمْ رَاعُونَ وَرِعَاءٌ وَطَوِيلُونَ وَلَيِّنُونَ وَحَكِيمُونَ وَقَدْ كُسِّرَ بَعْضُ
مِنْهُ عَلَى فِعْلٍ شَبَّهُوهُ بِالْاَسْمَاءِ نَحْوَ قِرْدٍ وَقُرُودٍ وَفِيلٍ وَفُيُولٍ وَاَمَّا فَعَالٌ فَاِنَّهُ لَا يَكَادُ يَكُونُ فِي
الْاَسْمَاءِ وَاَمَّا فَعَالٌ فَاِنَّهُ لَا يَكَادُ يَكُونُ فِي الْاَسْمَاءِ وَاَمَّا فَعَالٌ فَاِنَّهُ لَا يَكَادُ يَكُونُ فِي الْاَسْمَاءِ

واعلم اَنَّهُ لَيْسَ بَيْنَ اَبْنُوسٍ وَبَيْنَ
مَنْعِ بِنَ الْوَاوِ وَالنُّونِ وَذَلِكَ قَوْلُهُمْ رَاعُونَ وَطَوِيلُونَ وَلَيِّنُونَ وَحَكِيمُونَ وَقَدْ صُغِّرَ شَيْءٌ
مِنْهُ عَلَى فُعَيْلٍ شَبَّهُوهُ بِالْاَسْمَاءِ نَحْوَ قُرَيْدٍ وَفُيَيْلٍ وَاَمَّا فَعَالٌ فَاِنَّهُ لَا يَكَادُ يَكُونُ فِي الْاَسْمَاءِ وَاَمَّا فَعَالٌ
فَاِنَّهُ لَا يَكَادُ يَكُونُ فِي الْاَسْمَاءِ وَاَمَّا فَعَالٌ فَاِنَّهُ لَا يَكَادُ يَكُونُ فِي الْاَسْمَاءِ وَاَمَّا فَعَالٌ فَاِنَّهُ لَا يَكَادُ يَكُونُ فِي الْاَسْمَاءِ

قالوا

قَالُوا اَجِدَّ وَجَدِيدٌ وَنَذِيرٌ وَنُذُرٌ وَبَشِيرٌ وَبُشُرٌ فَهُوَ حَيْثُ اسْتُعْمِلَ كَمَا يُسْتَعْمَلُ الْاَسْمَاءُ قَالَ وَزَعَمَ اَبُو الْخَطَّابِ
اَنَّهُمْ يَقُولُونَ اَبِيلٌ وَاَبَايِلُ وَالْاَبِيلُ الْفَسْرُ قَالَ الشَّاعِرُ * وَمَا شِبْهُ الرِّهْمَاءِ كُلَّ مَوْطِنٍ اَبِيلَ الْاَبِيلِيْنَ سُرُوٌّ مُسَرْهَدُ

قال وَاِذَا اَجْمَعْتَ الْهَاءَ فَعَلَامَةُ الْمُؤَنَّثِ فَاِنَّ الْمُؤَنَّثَ يَأْتِي الْمُذَكَّرَ عَلَى فَعَالٍ وَذَلِكَ صَبِيحَةٌ وَصَبَاحٌ
وَظَرِيفَةٌ وَظِرَافٌ وَقَدْ يُكَسَّرُ عَلَى فِعَالٍ كَمَا كَسَّرُوا عَلَيْهِ الْاَسْمَاءَ وَهُوَ نَظِيرُ اَفْعُلَةٍ وَفِعَالَةٍ
مِنْهُ وَذَلِكَ صَبِيٌّ وَاَصْبِيَةٌ وَغُلَامٌ وَاَغْلِمَةٌ وَكَانَ الْبَابُ فِي الْاَسْمَاءِ نَحْوَ صَبِيٍّ وَغُلَامٍ وَجَمَلٍ وَاَجْمَالٍ
وَفَرَسٍ وَاَفْرَاسٍ وَهُبَلٍ وَاَهْبَالٍ وَصِفَاتٍ نَحْوَ صَبِيحٍ وَظَرِيفٍ وَجَمِيلٍ وَسَفِينٍ وَسَفَائِنَ وَاِنَّمَا
الْبِنَاءُ لِلْمُؤَنَّثِ فَاَفْعُلٌ وَفَعْلَةٌ لِلْمُذَكَّرِ الصِّفَاتِ فَاَفْعُلٌ نَحْوُ اَحْمَرَ وَحَمْرَاءَ وَاَصْفَرَ وَصَفْرَاءَ وَفَعْلَاءُ نَحْوُ حَمْرَاءَ وَسَوْدَاءَ وَلَيْسَ
الْمُؤَنَّثُ فَعْلَاءَ الْاَحْرَفَانِ قَالُوا اِمْرَأَةٌ فَقِيرَةٌ وَنِسْوَةٌ فُقَرَاءُ وَسَنِيهَةٌ وَسُنَهَاءُ وَبُقَالٌ سُنَهَاءُ كَمَا قَالُوا اَصْحَرُ وَصَحَارَى
وَلَا يَعْلَمُ غَيْرُ هَذَيْنِ الْحَرْفَيْنِ وَقَدْ يَدَّعُونَ فَعَالًا اِسْتِغْنَاءً بِغَيْرِهِ كَمَا اَنَّهُمْ قَدْ يَدَّعُونَ فَعَالًا اِسْتِغْنَاءً بِغَيْرِهِ
نَحْوَ قَوْلِهِمْ صَغِيرٌ صِغَارٌ وَلَا يَقُولُونَ صُغَرٌ وَسِمَانٌ وَسِمَانٌ وَلَا يَقُولُونَ سُمَنٌ كَمَا اَنَّهُمْ قَدْ يَقُولُونَ سُمُنٌ
وَلَا يَقُولُونَ اَشْمَانٌ وَقَالُوا اَخْلِفَةٌ وَخِلَافٌ بِغَيْرِ هَاءٍ وَقَالُوا اَخْلِفَةٌ مِنْ اَجْلِ اَنَّهُ لَا يَقَعُ الْاَخْلِفُ
لِمُذَكَّرٍ فَحُمِلَ عَلَى الْمَعْنَى وَصَارُوا كَاَنَّهُمْ جَمَعُوا خَلِيفٍ حَيْثُ عَلِمُوا اَنَّ الْمَاءَ لَا تَثْبُتُ فِي تَكْسِيرِ فَاعِلٍ اِذَا لَمْ
يُشَبَّهْ مِنْ هَذَا بِمَا يَجْمَعُ مِنْ اَجْلِهِ بِالْهَاءِ قَالَ وَقَدْ يَدَّعُونَ فَعَالًا بِغَيْرِهَا كَمَا تَرَكُوا فَعَلَاءَ قَالُوا صُغَارٌ وَصِغَارٌ
وَكُبَارٌ وَكِبَارٌ وَسَمِينٌ وَسِمَانٌ وَنَحْوُهُ وَلَمْ يَقُولُوا كِبَارٌ وَصِغَارٌ فِي السِّنِّ وَقَالُوا فِي الذُّنُوبِ وَالْجِنَايَاتِ وَقَالُوا اَصْغَرُ
وَلَمْ يَقُولُوا اَصْغَرُ وَكَذَلِكَ سِمَانٌ وَسِمَانٌ وَلَمْ يَقُولُوا اَسْمَنُ وَسِمَانٌ وَلَمْ يَقُولُوا اَشَرُّ كَمَا قَالُوا اَعْنَى
وَاَعْنَاءُ وَقَالُوا اَخْلِفَةٌ وَخِلَافٌ وَخُلَفَاءُ وَقَالَ اللّٰهُ عَزَّ وَجَلَّ وَجَعَلَكُمْ خُلَفَاءَ الْاَرْضِ وَقَالُوا خُلَافٌ فِي الْاَرْضِ وَاَمَّا جَعَلَ
خُلَفَاءَ وَالْوَاحِدُ خَلِيفَةٌ لِاَنَّ الْخَلِيفَةَ لَا يَكُونُ اِلَّا مُذَكَّرًا فَكَاَنَّهُمْ جَمَعُوا الْخَلِيفَ عَلَى خُلَفَاءَ كَمَا قَالُوا ظَرِيفٌ وَظُرَفَاءُ وَقَدْ
حَكَى خَلِيفٌ قَالَ الشَّاعِرُ * اَنْ مِنَ الْقَوْمِ سَوْجَةً اَنْ يَنَمْ * وَمَا خَلِيفٌ اَبِي وَهْبٍ بِجَدِّدِ * **قال** وَزَعَمَ
الْخَلِيلُ اَنَّهُمْ ظَرِيفٌ وَظُرُفٌ وَلَمْ يُكَسِّرْ عَلَيْهِ ظَرِيفٌ كَمَا اَنَّ الذَّكَرَ لَمْ يُكَسِّرْ عَلَيْهِ ذَكَرٌ وَقَالَ اَبُو عُمَرَ اَوْلَاكَ
ظَرِيفٌ هُوَ جَمْعُ ظَرِيفٍ كَسَّرَ عَلَى غَيْرِ بِنَاءِ وَلَيْسَ مِثْلَ مَذَاكِيرَ وَالدَّلِيلُ عَلَى ذَلِكَ اَنَّكَ اِذَا صَغَّرْتَ قُلْتَ اُلَيْفِفُونَ
وَلَا تَقُولُ اِذَا كَسَّرْتَ مُذَاكِيرَ **قال الفسر** اَمَّا الْخَلِيلُ فَاِنَّهُ جَعَلَ ظَرِيفًا وَاسْمًا لِلْجَمْعِ ظَرِيفٍ وَجَعَلَهُ جَمْعًا لِظَرِيفٍ
وَاِنْ كَانَ لَا يُسْتَعْمَلُ وَيَكُونُ ظَرِيفٌ فِي مَعْنَى ظَرِيفٍ كَمَا يُقَالُ عُدُلٌ فِي مَعْنَى عَادِلٍ فَيَكُونُ ظُرَفٌ وَظَرِيفٌ كَقَوْلِكَ فُلُوسٌ فَلُوسٌ
كَاَنَّ مُذَاكِيرَ جَمْعُ الْمُذَكَّرِ وَاَمَّا سَعِيدٌ فَاِنَّهُ جَمَعَ لَدًا كَاَبِيدٍ وَكَاَنَّ لَمْ يَسْتَعْمِلْهُ وَقَالَ اَبُو عُمَرَ الْجَرْمِيُّ ظَرِيفٌ وَجَمْعُ
ظَرِيفٍ وَاِنْ كَانَ الْبَابُ ظَرِيفٌ الْاَجْمَعُ عَلَى ظُرَفَاءَ كَاَنَّ اَكْثَرَ الْجُمُوعِ فَدَخَلَتْ عَنْ بَابِهَا لِاَعْلَى غَيْرِهَا كَمَا اَنَّ قَوْلَهُمْ اَرَاذِلُ
جَمْعُ زَيْدٍ وَاَنَّ مِنْ جَمْعِ زَيْدٍ مُحْيِي اِلَى غَيْرِهِ وَقَدْ مَضَى مِنْ نَحْوِ هَذَا كَثِيرٌ وَاَمَّا مَا كَانَ فَعُولًا فَاِنَّهُ يُكَسَّرُ عَلَى فُعُلٍ
عَنِيَتْ بِهِ الْمَوْتُ اَوْ جَمِيعُ الْمُذَكَّرِ وَذَلِكَ قَوْلُكَ صَبُورٌ وَصُبُرٌ وَغَدُورٌ وَغُدُرٌ * وَاَمَّا مَا كَانَ مِنْهُ وَصْفًا
لِلْمَوْتِ فَاِنَّهُمْ قَدْ جَمَعُوهُ عَلَى فَعَائِلَ عَلَيْهِ تَعْوِيلُهُ لِاَنَّهُ نَعْتُ مِثْلِهِ وَذَلِكَ عَجُولٌ وَعَجَائِزُ وَقَالُوا
عَجَزٌ كَمَا قَالُوا اَصْبُرُ وَجُدُدٌ وَجُدَائِدُ وَصُعُودٌ وَصَعَائِدُ وَقَالُوا لِلْمَوْتِ عَجُولٌ وَعَجَلٌ كَمَا قَالُوا لَبُوسٌ
عَجُوزٌ وَعُجُزٌ وَسُلُوبٌ وَسُلُبٌ وَسَلَائِبُ كَمَا قَالُوا عَجَائِزُ وَكَاَكْثَرِ الْاَشْيَاءِ وَذَلِكَ قَدُومٌ وَقَدَائِمُ
وَقَدُمٌ وَقُلُوصٌ وَقِلَاصٌ وَقُلُصٌ وَقَدْ يَسْتَغْنِي بَعْضُ هَذَا عَنْ بَعْضٍ وَذَلِكَ قَوْلُكَ صَعَائِدُ وَلَا يُقَالُ
صُعُدٌ وَيُقَالُ عَجَلٌ وَلَا يُقَالُ عَجَائِلُ **قال** وَاَمَّا مَا كَانَ نَعْتًا فَاِنَّهُ يُكَسَّرُ عَلَى فُعُلٍ عَنَتْ جَمْعَ الْمَوْتِ اَوِ الْمُذَكَّرِ وَذَلِكَ
صَبُورٌ وَصُبُرٌ وَغَدُورٌ وَغُدُرٌ اِنَّمَا اسْتَوَى بِالْاَنَّهُ لَا عَلَامَةَ لِلْمَوْتِ فِيهِ وَقَدْ جَمَعُوا الْمَوْتَ مِنْهُ عَلَى فَعَائِلَ كَقَوْلِهِمْ عَجُوزٌ وَعَجَائِزُ
وَقَدْ قَالُوا عَجُزٌ **قال** الشَّاعِرُ * جَاءَتْ بِهِ عَجُزٌ مُقَلِّلَةٌ * مَاهِنَ مِنْ جُرْمٍ وَلَا عَكَلِ * وَجُدُودٌ وَجُدَائِدُ وَصُعُودٌ
وَصَعَائِدُ وَاَمَّا جَاءَ عَلَى فَعَائِلَ لِاَنَّ مُؤَنَّثَ وَكَانَ عَلَامَةُ الثَّانِيَةِ فِيهِ مُقَدَّرَةً فَصَارَ بِمَنْزِلَةِ صَحِيحٍ وَصَحَائِحَ وَالْجُدُودُ
الَّتِي لَيْسَ لَهَا وَاوٌ الصُّعُودُ الَّتِي عُطِفَتْ عَلَى وَلَدِ عَيْرٍ بَعْدَ اسْتِغْنَاطِهَا وَقَالُوا لِلْوَاوِ عَجُولٌ وَعَجَلٌ وَلَمْ يَقُولُوا عَجَائِلُ وَسُلُبٌ
وَسُلُوبٌ وَسَلَائِبُ وَالْكَلَامُ الَّتِي فَارَقَتْهَا وَلَدُهَا بِمَوْتٍ اَوْ فَرْعٍ اَوْ غَيْرِ ذَلِكَ وَشَبَّهُوا فَعُولًا وَفَعَائِلَ فِي الْبِنَاءِ بِالْاِسْمِ
كَقَوْلِهِمْ قَدُومٌ وَقَدَائِمُ وَقَدُمٌ وَقُلُوصٌ وَقِلَاصٌ وَقُلُصٌ وَقَدْ يَسْتَغْنِي بَعْضُ هَذَا عَنْ بَعْضٍ قَالُوا صَعَائِدُ وَلَا يُقَالُ صُعُدٌ
وَيُقَالُ عَجَلٌ وَلَا يُقَالُ عَجَائِلُ **قال** وَلَيْسَ بَيْنَ هَذَا وَاَنْ عَنِيَتْ بِهِ الْاَدَمِيِّينَ جَمْعٌ بِالْوَاوِ وَالنُّونِ
كَاَنَّ مُؤَنَّثَهُ لَا يَجِيءُ بِالتَّاءِ لِاَنَّهُ لَيْسَ فِيهِ عَلَامَةُ الثَّانِيَةِ لِاَنَّهُ مُذَكَّرُ الْاَصْلِ وَمِثْلُ هَذَا يُرَى وَيُصْحَى
قَالُوا مَارِيَا وَصَفَايَا وَالْمَرَايَا الَّتِي يُرَى فِيهَا الرَّجُلُ اِسْتَبْدَرَ بِالْحَاقِ ذَلِكَ لِاَنَّهُمْ يَسْتَعْمِلُونَهُ كَمَا تَسْتَعْمِلُ
الْاَسْمَاءَ وَقَالُوا لِلذَّكَرِ جَزُورٌ وَجَزُورٌ لِمَا يُؤْكَلُ مِنَ الْاِبِلِ وَبَيْنَ سَارِيَةٍ لِلْجَمْعِ كَالْمَوْتِ وَشَبَّهُوهُ بِالدَّوَابِّ
وَالدَّوَابِّ كَاَكْثَرِ الْعَائِطِ عَلَى الْحَوَائِطِ **قال الفسر** لَا يَجِيءُ صَبُورٌ وَبَابُهُ الْمَوْتَ وَالْمُذَكَّرَ جَمْعَ السَّلَامَةِ
لِاَنَّ صَبُورًا قَدِ اسْتَعْمَلَتْ لِلْمَوْتِ بِغَيْرِ هَاءٍ مِنْ اَجْلِ اَنَّهَا لَمْ تَجْرِ عَلَى الْفِعْلِ فَلَمَّا اَطْرَحَتِ الْهَاءَ فِي الْوَاحِدِ وَاَنْ كَانَ الْمَانِعُ
بِوَجْهِ الْهَاءِ كَوْنُهَا لِلتَّاءِ جَمَعُوا بِالتَّاءِ بِوَجْهٍ فَعَلَى هَذَا اِذَا اَطْرَحَتِ الْهَاءَ فِي الْوَاحِدِ وَاَنْ كَانَ الْمَانِعُ
بِوَجْهِ الْهَاءِ كَوْنُهَا لِلتَّاءِ جَمَعُوا بِالتَّاءِ بِوَجْهٍ فَعَلَى هَذَا اِذَا اَطْرَحَتِ الْهَاءَ فِي الْوَاحِدِ وَاَنْ كَانَ الْمَانِعُ
الْمُذَكَّرَ مَجْرَاهُ وَمِثْلُ هَذَا يُرَى وَصُحِّيَ قَالُوا مَارِيَا وَصَفَايَا وَمَرَايَا وَصَفَايَا وَمَعْنَاهُ فَعَالٌ اَغْنَى الْاِعْلَالُ اَوْجَبَ لَهَا هَذَا
اللَّفْظَ كَمَا يُقَالُ اِنَّهُ خَطِيئَةٌ خَطَايَا وَهُوَ عَطِيَّةٌ عَطَايَا وَهَذَا مَحْكُمُ التَّصْرِيفِ وَاَمَّا الَّذِي يَرْوِيهَا الرَّجُلُ يُشَدِّدُ الْيَاءَ

والصفة الجارية اللين وقد يجوز ان يكون وزنها فعيلا وفعولا وقالوا للذكر جرو وجزأ ايضا لم يكن من الادميين
صارة لهم كالموت وقد تقدم ان ما لا يعقل يجري مجرى الموت في الجمع قال وشبهوا المذنوب والذنابى فاكد
غير المذنوب يذكرون ويؤنث فمن ذكر قال ادنى المعذر ادبته وقد روى ان الملك الغساني الذي كان اسر شاسا انما
قوله
علقمة بن عبدة لما مدحه علقمة وعاتبه اطلاق اخيه شاسا القصيدة الى ان بلغ الى قوله

في كل حي قد خبطت بنعمة ... فحق لشاس من نداك ذنوب

قال ادبه فاطلقه واحسن اليه وجاء بتثنيته بالرفع على اللغتين جميعا قال وقالوا رجل ودود
ورجال ودود آتبعوه بفعيل لانه على زنة الزنة والزيادة ولم يتبعوه الضعيف لان هذا اللفظ في كلامهم
خوخشار انما قولهم ودود وودود آتبعه مخالفة البناءين من جهتين احدهما ان فعولا
لا يجمع على فعلا وانما يجمع عليه فعيل كرغيف وكريم والثانية ان فعيلا اذا كان عين الفعل او لاما من بنات
واحد فانه لا يجمع على فعلا لا يقولون سديد وسدد آ ولا جليل وجلل آ وانما قالوا ودد آ لانه لما خرج
عن بناء شديد ودون الجمع احتملوا شدوده ايضا في التضعيف شبهوه بخشاش آ في احتمال التضعيف وقولهم
لانه بناء الزنة والزيادة يريد ان حرف اللين ساكنه من فعيل وفعول اذا لزيادة يريد دون به حرف اللين ساكنه
من فعيل فيما ان الواو من آبدة والياء من رايغة وقالوا اعدو وعدوة شبهوه بصديق وصديقة كما قالوا للجمع
عدو وصديق فاجرى مجرى صنك قال عدو للواحد فالاثنين والجماعة والمؤنث
والمذكر قال الله عز وجل ان الكافرين كانوا لكم عدوا مبينا وقال انهم عدو لي الا رب العالمين وكذلك ابناء
الصدق للواحد والجماعة والمؤنث والمذكر وقد تدخلون الهاء عليها جميعا لانها لما نصا واجريا مجرى واحدا
قال وقد اجرى شيء من فعيل مشتوتا في الموت والمذكر وذلك قولك جديد وسديس
كبيشة خصيف ربيع جزيز وقالوا امة هذام ومذينة جزاز فجعلوا انعالا منها اذ اخذا فعيلا والباب
ان الموت والمذكر مختلف في فعيل اذا لم يكن فعيل في معنى مفعول تقول رجل كريم شريف وامراة كريمة وشريفة
وفعول يستوي فيها تقول رجل صبور وعدور وامراة صبور وعدور وذكر بعضهم فعيلا في هذا الاخير
انه قد استوى فيها المذكر والموت وجرت على حكم فعول وقد قال بعض النابين في حديث ابي في معنى مفعول وان سماءه
مجدوذا ابي مقطوع من سنخه لان الثوب وما جرا مجراه يقطع اذا قرع بسنه ويحتمل سائر ما ذكرنا الثاني وان كان
وان كان قوله اطهر في معنى كبيشة خصيف انه قد ظهر فيها سواد الجديد فصارت فاتلونين وقالوا فلو وفلي
لانها اسم فصارت كفعيل وفعيلة وقد ذكرنا جمع فلو في قولهم بقال افلاء وفلي وفلي قالوا امراة ذرو
وملولة جاءوا به على النادر كما قالوا احولة الا ترى انه سوى في المذكر والموت فنى لانصرفه كالاعيس
حولة فكما كانت حولة للطريدة كان هذا كرهط وقالوا امراة فروقة وملولة ومثلوا رجل ملولة وفروقة فوقع
للذكر والموت كما يقال حولة للذكر والانثى فربعة للذكر والانثى قال ابو الحسن الاخفش اما قالوا فروقة
وملولة وحولة فالحقوا الهاء حملوا على التكبير كما قالوا انسانة وراوية فالحقوا الهاء حيث اراد والتكبير
وقال ابو عمر الجرمي ويقال امراة فروق وملوك فيرفع فروقة وملولة فاما رجل فروق وملول فلا يرفع
وملولة فاما صبور وعدر فقالوا الاخفش بعض الناس يقول رجل ضروب ورجلان ضروب ورجال
ضروب فنسق قال فهذا اجراه مجرى المصدر قال وثانيا قولهم ودود وذلك كصناع وصنيع كما قالوا
جماد وجلد وكما قالوا صبور وصبر والضناء الحاذق والجماد المتمكك قال سلمة وامراة جماد اذا كانت
بخيلة وسئل بعض بنات الواو والياء التي لواو وعنها نوار ونور وجواد وجود وعوان وعون فاسر فعالا
كاسر فعول لخفض استثقالا للضمة على الواو وقولهم لم يأت اليآء والواو ثم لم يأت لليآء يستدل لان احديهما تعني عن
الاخرى ومما كاحر الواحد قال وتقول رجل جبان وقوم جبناء شبهوه بفعيل لانه مثله في الصفة
والزنة والزيادة يريد ان جبان صفة كالظريف صفة وحرف اللين ساكن فيهما وهو الالف جبان والياء في
ظريف وشبهوا بابان فيهما فجعلوا جبناء بمنزلة ظرفاء وقال غيره نقالوا امراة جبان وجبانة فالجمع جبناء وقد جاء
في شعر هذل الجبان وساذكر بابا لماشة بن الوجيه الشعراء الله
انك تقول ناقة كاذ اللحم وتقول للجمل الضخم جمل جاذ فاذا جمعت قلت كرام وكلك يعني الجمع وقالوا رجل لكاك
اللحم يعني كثير اللحم وامراة لكاكة وكذلك يقال في الذابة والجمل وجمعه لكك وهو كاكثر اللحم وهو مثله جمل جلد
جلد لان وهو الماضي السريع وذلك للبعير وزعم الخليل ان قولهم هجان للجماعة بمنزلة ظراف وكرام واجمل
فالالف في هجال كالهاء في الاثناء قال ابو سعيد السيرافي اعلم ان هجانا يستعمل للواحد والجمع وفيه
مذهبان ذكر سيبويه احدهما وهو الذي ذكرته سيبويه انه قال هذا هجان وهجان كريم خالص فهذان هجانان وهجان وذلك ان هجانا للواحد هو فعال الذي يجري فعيل من حيث جاز ان
يجمع فعيل على فعال جاز ان يجمع فعال على فعال لاستوآء فعيل وفعال في ان المذهب الآخر فعال هذا هجان

وهذان هجانان وهؤلاء هجانٌ فيستوي الواحد والتثنية والجمع فيجري مجرى المصدر ولم يذكر سيبويه وقد ذكره
الجرمي قال وزعم ابو الخطاب انهم يجعلون الشمال جمعا فهذا نظير قولهم قالوا شمائل كما قالوا قوانين والشمال
الخلق وقد قالوا انه لحسن الشمال قال ذو الرمة
وقالوا اذ رأوني دق لامس كاشح ... وجاء بوجه لا شمال ولا دبر
وقالوا واجد وجياد للجمع لان جوادا مشبه بفعيل فصار منزلة فلو يا وطويا واستعملوا بالواو دون
الواو وكانوا انما يعدلون طيا الى طوى قال وبذلك على ان ذكاما وهجانا جمع لذكام وهجان وانه
جواد وجياد فليس كحب فوارهجانان ودلاصان فالتثنية دليل هذا الجمع قال الشيخ
ويظهر من مذهب سيبويه ان دلاصا وهجانا اذا كان للجمع فهو جمع مكسر لدلاص وهجان اذا كان للواحد وانه
ليس من مذهب غيره ذلك وشبهه بجواد وجياد ليكشف له قصده فيدلان جواد الذي هو واحد لفظ خلاف
لفظ الجياد الذي هو جمع منزلة رجل وان اتفق لفظهما واستدل على صحة
قوله بالتثنية حين قالوا دلاصان وهجانان ولو كان على مذهب المصدر الذي يستوي فيه المذكر والمؤنث
كالانثى حتى على مذهب لان عنده مصدر ففصل بينهما وقد تقدم القول في جنب وما ذكرت فيه عن الاخفش
من جواز التثنية والجمع قال واما ما كان من فعال فانه يكسر على ابنية المعاصيل كالاسماء وذلك
لانه شبه بفعول كحيث كان المذكر والموت فيه سواء فعوامل كذلك كسر فعول على فعل فوافق الاسماء
ولا يجمع هذا بالواو والنون كما لا يجمع فعول وذلك قولك مكار ومكاثير ومهار ومهاير ومقلات
ومقاليت والمقلات المراة التي لا يعيش ولدها وما كان من فعال فهو مذكر لانه للمذكر والموت سواء وكذلك
فعيل لانه للمذكر والموت سواء واما فعال فنحو بعير مداعس يقال مداعيس ومقاول وكذلك المراة
والمدعس الجيد الطعن واما فعيل فنحو عجيز وعجاجيز ومحاجير وبليس وبلاليس وماشاكل
اعلم ان ما كان من هذه الاسماء يستوي فيه الذكر والانثى فالباب في جمعه التكسير كقولهم صبور وصبر للمذكر
والانثى وسفار كقولهم مكار ومهار للمذكر والانثى وسفل وبعير للمذكر والانثى وما كان يعاقب ذكر
على خلاف بنية انثاه كقولنا احمر وحمراء وسكران وسكرى قال الباب في جمع الكبر لا يجمع الذكر منه بالواو
والنون ولا الموت بالالف والتاء الا ما يشذ او يستطرف الشاعر فيشبهه بغيره من الجموع كقول الكميت
فما وجدت بنات ابنى نزار ... حلائل احمرين واسودينا
والباب في حمر وسود او حمران وسودان واذا كان شيء من ذلك اسما جمع بالواو والنون والالف والتاء فقد
جاء الاحمر والحمراء اذا كانا نعتين حمر للذكر والانثى قال سيبويه فان سميت امراة بحمراء قلت حمراوان كما جاء في الحديث ليس
الخضروات شيء لانه اسم ولو سميت رجلا بحمر او اسود جاز ان يجمعه جمع السلامة فتقول الاحمرون والاسودون
كما قالوا الاعربون وان صغرت شيئا من ذلك جمع بالواو والنون والالف والتاء لو صغرت حمرا او سودا وانت تريد
به المذكر لقلت اسيدون واحيمرون وان اردت به الموت حميرا وان سميت به الموت حميرا وان كان مذكرا على لفظه مؤنثا
وكان الموت المذكر ولم يكن من هذه الابنية فان سميت جمع الثلاثة لان بعضه يجري على الفعل وبعضه بمنزلة ما جرا
على الفعل فاما ما جرا على الفعل فنحو كلم قائم وقائمة وذاهبة وذاهب ومنطلق ومنطلقة يقولك منطلق
منطلقون ومنطلقة منطلقات وذاهب ذاهبون وقائم قائمون وكذلك ان هذا الباب لما جرى على الفعل استوفا لفظ
جمعه بلفظ الفعل الذي تصله ليصير جمعه الجمع لان الفعل انما لم يجمعها افعل وفعل فيه مثل منطلقون كقولك ينطلقون وذكرهم
بمنزلة يجرحون وقائمون بمنزلة يقومون ومنطلقات بمنزلة ينطلقن وذاهبات بمنزلة يذهبن لملاءمة
لفظ الفعل قال وقالوا امسكت سنة بفقير حيث لم يكن معنى الا كاد فصار بمنزلة فقر
وفقرة فان شئت قلت مسكنون كما تقول فقرون وقالوا تسكين كما قالوا اما آشر وقالوا ايضا امراة
مسكن فقاسوه على امراة جبان وهي سولة لان بفعيل من هذا النحو الذي يجمع هكذا واما قالوا يسكنون
فانما قالوا يسكم ومسكنة واما ما كان فعالا فانه لا يكسر لانه ندر على الواو والنون فيستغنى بهما وجمع
مونث بالتاء لان الهاء لما دخلته لم يفعل بما يفعل بفعلة ولا بالمذكر ما فعل بفعيل وكذلك فعالا واما
الفعال فنحو شراب وقتال واما الفعال فنحو الحسان والكرام يقولون شرابون وقتالون وحسانون وكراموا
شهموا بنفاس ونفاسين وذلك انهم قلما يصفون به الموت فصار من منزلة ما يعاقب فعالا وفعيلا مما يصف
به المذكر فقال وكذلك فعول واما الفعيل فنحو الشريب والوسيق تقول شريبون وسيقون والفعول
نحو مضروب تقول مضروبون غيرهم قد قالوا مكسور وملعون وملاعين ومشوم ومشائيم
ومشلوخة ومسالیخ شبهوا بما يكون من الاسماء على هذا الوزن كما فعلوا ذلك ببعض ما ذكرنا فاما ما
كان فعالا فانه لا يكسر لانه ندر على الواو والنون فيستغنى بما وجمع مؤنث الآء فصلوا بين فعال وفعال

لانا الى لانهم جعلوا فعالا كمفعال في المبالغة ومفعل يجري على فعل كقولك كسر فهو مكسر وحرك فهو محرك وبدخله
الهاء المؤنث نحو محركة ومكسرة وكذلك فعال تقول للذكر شراب وللانثى شرابة وشرابون وقتالون وشرابات
وقتالات وفعال بهذه المنزلة رجل كرام وحسان وامرأة كرامة وحسانة ◦ وقال الشماخ شعر
يا ظبية عطلا حسانة الجيد ◦ ويجمع الذكر حسانون وكرامون وللانثى حسانات وكرامات لما كان الفصل
بين الذكر والانثى بالهاء جعلوه بمنزلة ما جرى على الفعل وقالوا عوار وعواوير والعوار الرجل الجبان
وكرهوه لانهم اجروه مجرى الاسماء لانهم لا يقولون للمرأة عوارة لان الشجاعة والجبن الاغلب من اوصاف الرجال
الذين يحضرون الحرب والقتال قال الاعشى ◦ غير ميل ولا عواوير في الهيجاء ولا عزل ولا اكفال ◦ وقال
الكميت ◦ لا عواوير في الحروب ولا ميل ولا رامون نوء اهتضام ◦ وشبهوا
عوارا وعواوير بنقاد ونقاقيد والنقاد العصفور وفي بعض النسخ من كتاب سيبويه نقار ونقاقير ذكر ابو حاتم
النقار سمي بذلك لانه ينقر وذكر ابو بكر بن دريد في باب الزاي والقاف والنون ومفعول بمنزلة فعال وفعالة تقع في
السلامة نحو الشرب والفسيق ويقال للمرأة شريبة وفسيقة وتقول في المفعول مضروبون ومقصورون
وقد يجيء مكسرا لشبهه بغيره كقولهم مكسور ومكاسير وملعون وملاعين ومشؤوم ومشائيم ومسلوخة
ومساليخ شبهوها بما يكون من الاسماء على هذا الوزن وقد عرفتك ان باب الاسماء التكسير ◦ قال فاما مجرى الكلام
الاكثر فان يجمع بالواو والنون والمؤنث بالتاء كقولهم في المذكر ملعونون ومضروبون وقال الله تعالى ملعونين
اينما ثقفوا وكذلك جميع ما جرى على الفعل كقولك مفعل ومفعل الا انهم قالوا منكر ومناكير ومفطر و
مفاطير وموسر ومياسير والباب الاكثر السلامة ومعنى قول سيبويه شبهوا بما يكون من الاسماء على هذا
الوزن يريد ما كان على خمسة احرف ورابعه حرف من حروف المد واللين مما يكون على فعلول ومفعول كقولهم بهلول
وبهاليل وعصفور وعصافير ◦ ومفعل بمنزلة فعال وذلك نحو مثل وجبار ويجمع فعل بالواو والنون وفعيل
كذلك وهو زميل وكذلك اشباه هذا الجمع بالواو والنون مذكره والتاء مؤنثه قال وفعيل بمنزلته
فعال نحو زمل وجبا جمع بالواو والنون ومؤنثه بالتاء وكذلك فعيل بمنزلة فعال كقولنا زميل وسكيت الرذل
الضعيف والجبا الجبان واما مفعل الذي يكون للمؤنث ولا تدخله الهاء فانه يكسر وذلك مطفل ومطافيل
ومشدن ومشادن وقد قالوا على غير قياس مشادين ومطافيل شبهوه في التكسير بالمعصور والمسلوب
فلم يجريا مجرى الاسماء اذا لم يجمعا بالتاء قال واما مفعل الذي لا تدخله الهاء في المؤنث واكثر ذلك
مما يختص المؤنث فانه يكسر كقولك مطفل ومطافل وقد يزيدون فيه الياء فيقولون مطافيل ومشادن
مشادين والمطفل الام التي معها طفلها والمشدن الظبية التي قد شدن غزالها شبهوا هذا بالمعصور والمسلوب لم
تدخل فيه الهاء وقد يجيء من هذا الباب بالهاء قالوا مسلية للتي يلو ولدها ومجرة وانما اثبتوا الهاء لانه
لو اسقطوا الهاء لسقطت الياء في قولهم مسل ومجر فكرهوا الاخلال بحذف علم التانيث وحرف من نفس الكلمة واما
فيعل فبمنزلة فعال نحو قيم وسيد وبيع يقولون للمذكر سيدون وللمؤنث بيعات لانه يقال للمذكر سيد
وللمؤنث سيدة وميت وميتة وربما كسروا بعض ذلك الا انهم قالوا ميت واموات شبهوا فيعلا بفاعل حين قالوا
شاهد واشهاد ومثل ذلك قيل واقوال واصل قيل قيول من قولك هو الملك واصله قيول وانما قيل اقيال
لان قولا قد جمع على اقوال وذكر سيبويه اقيالا في بعض الحديث ان النبي صلى الله عليه وسلم كتب الى الاقيال
العباهلة وكيس واكياس ◦ قال فلو لم يكن الاصل فيعلا لما جمعوا بالواو والنون فقالوا قيلون
وكيسون وميتون لان ما كان من فعل فالتكسير فيه اكثر وما كان من فيعل فالواو والنون فيه اكثر
الا ترى انهم يقولون صعب وصعاب وخدل وخدال وفسل وفسال وقالوا هينون وهينون ولينون
لان اصله فيعل ولكنه خفف وحذف منه فلو كان فعلا كالفسل لم يكن اصله فيعلا كان التكسير اغلب
وقد قالوا ميت واموات شبهوه بذلك ويقولون للمؤنث ايضا اموات فيوافق المذكر كما وافقه بعض
ما يجيء منه ... اراد سيبويه ان ما كان من المخفف من فيعل انما جاء جمعه بالسلامة
بمنزلة فيعل في الباب في جمع السلامة لانه بمنزلة فاعل ومثله هين وهينون ولين ولينون لان اصله فيعل ولكنه
خفف منه فلو كان قبل التخفيف فعلا لم يكن اصله فيعلا لكان التكسير اغلب عليه يقولون للمؤنث اموات فوافق المذكر
كما وافقه بعض ما يجيء ومثل ذلك امرأة حية واحياء ونضو وانضاء ونقض وانقاض ◦ قال وكرهوا لانه
اذا كسرت فكان الحرف هاء فيه وقالوا اهين واهوناء فكسروه على افعلاء كما كسروا فاعلا على فعلاء ولم يقولوا
اهوناء كراهية التقاء ... ومثل ذلك امرأة حية واحياء كما يقال
رجل حي واحياء ونضو وانضاء ونقضة وانقاض لانه اذا كسرت فكان الحرف لا هاء فيه وقالوا اهين واهوناء وقد ذكر المبرد
جيد واجوداء وهذا مما يحتج به الفراء ان سيدا وميتا اصله فعيل لان فعيلا يجيء على افعلاء فلما قالوا اهين واهوناء وجيد
واجوداء دل على ان الواحد فعيل ولا حجة له في ذلك من وجهين احدهما انهم قد يجمعون الشيء على غير بابه كجمعهم ... فعلاء

شاعر وشعراء وجاهل وجهلاء وانما فعلاء من جمع فعيل وقد قالوا جبان وجبناء شبهوا فاعلا وفعالا بفعيل
لاشتراكهن في اربعة احرف فيها حرف من حروف المد واللين الوجه الثاني ان باب ميت وسيد يجمع جمعا مطردا الجمع
فعيل المعتل ولا فعيل الصحيح انما يجمع جمع السلامة فيه ويجمع التكسير على وجوه مختلفة فلم يلزم طريقا واحدا الا ان
فعيلا ليس له نظير في الصحيح فهو اكثر الكلام فعل النظير الذي حمل عليه قالوا اسيد وسادة وسادة فعلة وهو من جمع
فاعل كما قالوا قائد وقادة وحائك وحاكة وقالوا ابيت واموات وهو من جمع فعل كما يقال الابواب والحواض وما اشبه
ذلك فكان اهوناء في حمله على فعيل كسادة في حمله على فاعل ◦ قال وكنضو وانضاء نسوة ونسوان كان الهاء
اكثر في الكلام كانه نسوة يريد انهم قالوا نسوة ايضا كما قالوا في زيد زيدان وهو فرخ الشيء وقالوا شغد وشغدان
وهو ولد الحرباء كان الهاء لم تكن في نضوة ولا نسوة ◦ واما ما الحق من بنات الثلثة ببنات الاربعة وذلك قسور
وقساور وتوءم وتوائم اجروه مجرى قشاعم واجارب ومثل ذلك غيلم وغيالم شبهوه بسملق وسمالق
ولا يمتنع هذا ان يقولوا فيه اذا عنيت الاناث قسورات وتوءمات كما ان مؤنثه تدخله الهاء
ويجمع بالتاء قال واما ما الحق من بنات الثلثة ببنات الاربعة فانه يكسر كما تكسر بنات الاربعة ويكسر بان تزاد الالف
ثالثة ويكسر ما بعد الالف وذلك قسور وقساور وتوءم وتوائم والواو فيهما زائدة وكذلك غيلم وغيالم
الحق ذلك بسملق وسمالق وقشعم وقشاعم وافعل بهذه المنزلة اذا كان اسما نحو اجرب واجارب وابطح واباطح
وقد جاء شيء من فعيلة للمذكر والمؤنث سواء قال الله عز ذكره فاخبتنا به ناقة سنا وناقة ريض وهي الصعبة
التي تراض قال الراعي ◦ وكان ريضها اذا باشرتها كانت معودة الرحيل ذلولا ◦ فجعلوه بمنزلة سديس
وجديد والناقة الريض الصعب طرحوا الهاء منها كما طرحوا من سديس وجديد ويجوز ان يكون طرح الهاء منها تشبيها
بامرأة قتيل وجريح لانها في معنى مروضة مفعولة ◦ قال اما افعل اذا كان صفة فانه يكسر على فعل كما
كسروا فعولا على فعل لان افعل من الثلثة وفيه زيادة كما ان فعولا فيه زيادة وعدة حروفه كعدة حروف فعول
الا انهم لا يثقلون في افعل في الجمع العين الا ان يضطر شاعر وذلك احمر وحمر واخضر وخضر وابيض وبيض واسود
وسود وهو مما يكسر على فعلان وذلك حمران وسودان وبيضان وسمطان وادمان والمؤنث مثل المذكر
من هذا يجمع على فعل وذلك حمراء وحمر وصفراء وصفر ولا يجمع جمع السلامة الا ان يضطر اليه شاعر وقد ذكرنا ذلك
وراث بن كيسان يذكر انه لا يرى بأسا بذلك وقد مضى شرح تعليله ◦ قال واما الاصغر والاكبر فانه يكسر
على افاعل الا ترى انك لا تصف به كما تصف باحمر ونحوه لا تقول هذا رجل اصغر ولا رجل اكبر سمعنا العرب تقول
الاصاغرة كما تقول القشاعمة وصيارفة حيث خرج على هذا المثال فلما لم يتمكن هذا في الصفة كتمكن
احمر اجري مجرى اجدل وافكل كما قالوا الاباطح والاساود حيث استعمل استعمال الاسماء وان شئت قلت
الاصغرون والاكبرون فجمع بالواو والنون والتكسير فيهما كما جمع الفعل والفعلان وقالوا الاخر
ولم يقولوا الاخرين كراهية ان يلتبس بجماع الآخر ولا يجوز ان يخرج في الصفة فلم يتمكن تمكنا كالاصغر في التكسير
ونظير الاصغرين قوله جل وعز بالاخسرين اعمالا

قال المفسر اعلم ان الافعل الذي فيه معنى التفضيل
له احكام يبين بها من افعل الذي يستعمل منكورا وافعل الذي يستعمل منكورا اول وضعه على ضربين ان يكون
افعل ومؤنثه فعلاء ولم يرد فيه تفضيل شيء على شيء وانما هو صفة صيغ لشيء من اجل لونه او ما يجري مجرى اللون كقولك
احمر وحمراء واحمق وحمقاء واشتر وشتراء ويكون صفة تكون مذكرا بغير هاء ومؤنثه بالهاء كقولك رجل ارمل وامرأة ارملة
ويكون فيه تفضيل شيء على شيء ويلزمه من كقولك زيد افضل من عمرو ومررت برجل افضل منك ومنها ان يكون اسما غير
صفة كقولنا افكل للرعدة وابدع لصبغ فاذا ادخلت الالف واللام على افعل الذي للتفضيل سقطت من كقولك مررت
بالافضل والاشرف والاطول والاصغر والاكبر ولا يستعمل الا بالالف واللام او الاضافة ولا يقال مررت برجل اصغر
ولا يجري مجرى الاسماء في جمعه ويخالف افعل الذي انثاه فعلاء وافعل منك في جمعه وفي مؤنثه وذلك ان مؤنث الافضل
الذي يلزمه الالف واللام الفعلى كقولك الافضل والفضلى والاعز والعزى ويجمع منه جمع السلامة والتكسير فجمع السلامة
كقولك الاكرمون الاكبرون قال الله عز وجل واتبعك الارذلون وجمع التكسير كقولك الاكابر والاصاغر قال الله عز وجل
الذين هم اراذلنا ويقال في جمع المؤنث السالم الفضليات والطوليات وفي التكسير الفضل والطول وسمي للسور الطول
يعنون البقرة والتي تليها من السور بعدها والقصائد الطول الواحدة الطولى وانما حسن جمع السلامة فيه والتكسير لانه لما لم يكن
نقص ذلك عن مجرى الصفات واجري مجرى الاسماء والاسماء لا تمتنع من السلامة اذا كانت للادميين وكذلك كسر على الافاعل
كما قالوا الاجادل والاداهم والاباطح وافعل اذا كان معه منك فانه لا يثنى ولا يجمع ولا يؤنث تقول مررت برجل افضل
منك وبرجلين افضل منك وامرأة افضل منك ونساء افضل منك وقد جمعوا آخر جمع السلامة فقالوا الآخرون ولم
يقولوا الاواخر كراهة ان يلتبس بجمع آخر ◦ قال واما فعلان اذا كان صفة له فعلى فانه يكسر على فعال بحذف
الزيادة التي آخره كما حذف الف اناث والف ربى في رباب وذلك قولك عجلان وعجال وعطشان وعطاش
وغرثان وغراث وكذلك مؤنثه كما وافق فعيل فعيلة في فعال وقد يكسر على فعالى وقد قالوا فيه اكثر من فعالى

وذلك قولك سكران وسكارى وحيران وحيارى وخزيان وخزايا وغيران وغيارى وكذلك المونث
ايضا شبهوا افعلان بفعلى نحو حيران وحيارى وفعلى نحو كدفرى وكدفارى وحبلى وحبالى
وقد يكسرون بعض هذا على فعالى وذلك قولك بعضهم سكارى وعجالى فمن ثم يقول عجالى ولا يجمعه
بالواو والنون فعلان كما لا يجمع افعل وذلك لان نونه تحذف فيدخل فيه الهاء على بنائه فيجمع بالتاء فصار
بمنزلة ما لا تنون فيه نحو فعول ولا يجمع مونثه بالتاء كما يجمع مذكره بالواو والنون وكذلك اشر فعلان
وفعلى وافعل وفعلاء الا ان يضطر شاعر وقد قالوا نائة الذفرى مونثة فطعلها كما قالوا ناقة هذا لان اخره
الف وقبل زائدة ايضا كما كان هذا مجموعا بمثله وذلك قولهم ندمانة وندمان وندامى وقد قالوا
خصاصة وخماص ومن العرب من يقول خصان فيجريه على هذا وبما يستدل به من الاسماء على
الصفة بالاسم شرحان وضبعان وقالوا ضراح وضباع لان آخره كآخر لانه بزنة فسيه بعوهم ما يشبه
الشيء بالشيء وان لم يكن بمثله وجميع الاشياء وقد بين ذلك فيما يستقبل ان شاء الله واما فعلان
اذا كانت صفة فانه يكسر على فعالى بحذف الزيادة الخ اخره كما حذفت الف انثى من انات والف ذفرى من
وذلك قولك عطشان وعطاشى وغرثان وغراثى وكذلك سوغه كما وافق فعيلا فعيله كانهم طرحوا الالف والنون من
مجلان وعطشانة والف الثانيث من مجلى وعطشى وبقى مجال وعطش فكسر على فعالى كما قالوا اخدل وخدالى
وصعاب وقد يكسر على فعالى كقولهم سكران وسكارى وحيران وحيارى وخزيان وخزايا وغيران وغيارى وكذلك
الموت يعنى سكرى وسكارى وحيرى وحيارى كانهم شبهوا الالف والنون بالفى الثانيث فقالوا سكران وسكارى
كما قالوا صحراء وصحارى وقد الموت سكرى وسكارى كما قالوا حبلى وحبالى وقد يضمون الاول من بعض ذلك
قالوا سكارى وعجالى وانما ضموا من حيث كان فعلان خاصة لانه على انه يجمع هذا الضرب خصيصا صار لا يجمع بالواو
والنون ولا مونثه الا بالالف والياء كما لم يفعلوا ذلك في باب احمر وحمراء وقد ذكرنا علة ذلك الا ان يضطر شاعر
الى سوغا كان مونثه الهاء وهو آخره الف ونون زائدتان فقد يجمعون مذكره ومونثه على فعالى كما انهم طرحوا الالف
من الزيادة كقولهم ندمانة وندمان وقد الجمع ندامى كما قالوا عجالى وسكارى وعلة كقولهم خصاصة
وخصاص وقد الجمع خماص ومن العرب من يقول خصان فمما جرى مجرى هذا من الاسماء هو بمنزلة الصفة بالاسم قولهم شرحان وشراح وضبعان وضباع والضبعان ذكر الضبع كانهم طرحوا الالف والنون
بمنزلة ما جمعوا الصدر على فعالل وكما يضطر الشاعر فيشتمل على جميع الضبع والضبعان
انه قد يذهب الى تانيث المذكر فالان الموت في الكلام لفظه ما يزيد على لفظ المذكر بعلامة التانيث وكذلك
هذا يزيد على الموت فلما خلوا الموت على المذكر جعلوا هذا يزيد على الموت فيه لنقصان اللفظ قال
قارح خصان وقد يكون خصانون وقد ندمانون لانك تقول الموت ندمانان وخصانان وان
شئت عربان عربانون فصار بمنزلة قولك ظربان وظربانون لان الهاء لحقت بناء الذكر حين اردت
بناء التانيث فلم يغيروا الم يعقولوا عربانة عربان عرابا استغنوا بعربان لانهم ما يستغنون بالشيء
الشيء حتى لا يدخلوه في كلامهم وكذلك عربان عربانون وقد عربانة عربانات يدخل التاء في الموت وبعض
من المذكر حسن فيجمع السلامة ولم يقولوا في عربان عرابا استغنوا بغراة لان عربانا بمعنى غاد وغراة
فاعل والمستغنى به وقد يكسرون فعلا على فعالى لانه يدخل في باب فعلان فيعنى به ما يعنى به فعلان وذلك
قولك رجل عجلان ورجل سكران وحذارك وبعير خطاطى وابل حطاطى ومثل سكران سكرى كما قيل برادين
كثيران وبرذين سوء وسدمان وقالوا رجل عجل اذا كان سمينا وهو رجل لا فعلا فيدخل على هذا الباب
وقالوا امرأة عجلانة وعجالى لان بعضهم قال رجلان وامرأة رجلى وقالوا رجال كما قالوا عجالى وقالوا شاة
حرام وحرائى لان فعلى صفة مثل حبلى التى لها فعلان كانوا لما فعيل الذكر فيما ذكرنا قالوا وقد يكسرون فعلا
على فعالى لان فعلا وفعلانا يجتمعان في معنى كقولهم رجل عجل وسكران يعنى عجلان وسكران فمن اجل ذلك قالوا احد
وجدارا ان يجبر بطوا بالياء كما قالوا اخدلان وخبطان وان لم يتكلم به والخبط المستخبث المحبوب وقالوا رجل
رجيل الشعر وقوم رجالى وقالوا نعضهم رجلان وامرأة رجلى وقالوا رجال كما قالوا عجالى وقالوا شاة حرام
وحرامى وبعير حرام وحرامى كما قالوا عجلى للجميع عجالى وفي التنزيل وحرام على قرية اهلكناها انهم لا يرجعون وقالوا
حمار حرمان واما فعلا فهي بمنزلة فعلة من الصفات وذلك نفساء ونفسا وعشراء وعشرا وعشار وعشارا وكانت
فعلا فهي بمنزلة فعلة من الاسماء كما تقول رتعة ورتعا ورباع شبهوها بالاسماء لان
البناء واحد لان اخر علامة التانيث قالوا واما فعلاء فهي بمنزلة فعلة من الصفات كما كانت فعلا بمنزلة
فعلة من الاسماء وذلك قولك نفساء ونفسا وان وعشراء وان وعشرا وقد حكى ابو عمرو عن العرب انهم
يقولون نفساء وثلاثة وعشار كما تقول رتعة ورتع وربعات وربع شبهوها لان البناء واحد لان اخر علامة
التانيث كما ان اخرها علامة التانيث يدلان على ما يدل عليه علامة التانيث وان كان احدهما الهاء والاخر الالف

وليس شيء من الصفات آخره علامة التانيث يمتنع من الجمع بالتاء غير فعلاء افعل وفعلى
فعلان وافعلان الاسماء كما وافق غير من من الصفات الاسماء يعني في الصفات التي تجمع بالالف والتاء الا
ترى جمع الملائة وقالوا ابطحا وان حيث استعملت استعمال الاسماء كما قالوا صحراوان وتظير ذلك قولهم
الابطح حيث ضارع الاسماء وبنا الجرى مجرى الاسماء قولهم بطحاوان لانها جرت مجرى الاسماء حيث لم يقولوا
كما الابطح والبطحاء ولا تذكر المكان كما قالوا صحراوات وقالوا نة الابطح والابطح حيث ضارع الاسماء ومن
العرب من يقول نقاش كما يقول دراب الوجه دقى وصحاف وعطشى وعطاش وهذا الذي ذكرنا كما في الذي قرات
منه على ابي بكر من السراج وفي كتاب ابي بكر محمد بن علي سيره ان وهو اشبه بالصواب ومن العرب من يقول نقاش
كما يقول ذبان وقالوا بطحا وبطاح كما قالوا صحفة وصحاف وعطشوع وعطاش فهذا كلام منتظم يتصل بعضه
صحاف ويعور ايضا اذكر نقاش وسيشار قبل هذا استطرادا قال واما بقاء وبواق فهو كما شاة حرمى
وحرام وحراى وبحالى كانهم جعلوا الف الثانيث بمنزلة الهاء فصار كانه بزقة وحرقة وهو تصحيفه وجهه
قال واما فعيل اذا كان بمعنى مفعول فهو في المونث والمذكر سواء وهو بمنزلة فعول
ولا يجمعه بالواو والنون كما لا يجمع فعول لان فعيلا وفعولا اذا كانا نعتا على فعلى وذلك قولك فتيل
وقتلى وجريح وجرحى وعقير وعقرى وقد يدعى قال الفسر اعلم ان فعيلا اذا كان بمعنى
مفعول لم تدخله الهاء في المونث كما لا تدخل في فعول ولا يجمع بالواو والنون لوجب ان يجمع المونث لانهم لو جمعوه بالواو
والنون لوجب ان يجمع المونث بالالف والتاء بفعالات وفعيلات فينفصل الجمع المذكر من المونث فكرهوا ان
يلبسوا بالجمع وقد انفقا في الواحد وهلك الجملة تجري مجرى الكلمة كما ذكرنا في الباب فيما ان يتفق لفظ المذكر والمونث فيه
وقد يقضي نحو من هذا ان استوى فعول وفعيل الذي ذكرنا هيئتهما انما هو بحذف الهاء واستوى لفظ المذكر والمونث
واما جمعه على فعلى فلئلا يجمع من ذلك على فعلى الاسماء كما كان من الاناث والمكاره التي يصاب بها الجمع هو غير من حيث
صار هذا الجمع لغير فعيل الذي بمعنى مفعول اذا شاركه بمعنى المكروه وسيتضح من كلام سيبويه ما تبين لك
ذلك ان شاء الله وما يخرج عن القياس الذي ذكرناه وبينا وسمعنا من يقول خلا بشبهه بظريف لان البناء
والزيادة مثلثا ظريف وزاكم قال سيبويه وسمعنا من العرب من يقول خلا بمنزلة ظريف وزاكم
وذكر غير هذا الموضع اشيرا واسيرا لانه في معنى سوير ويقول شاة ذبح كما يقول ناقة كسير ويقول هذه ذبحة
فلان ومن يحتك وذلك انكم ترد ان تخبر انها قد ذبحت الا ترى انك تقول ذاكر وهي حيضة فانما هي بمنزلة حيضة
ويقول شاة ذبح اذا اردت ان تخبر انها قد ذبحت وقالوا بئس الرجل الا ترى ان ما ترد حيث اردت ان تخبر
بهذا بمنزلة الذبحة قال الفسر اعلم انهم يدخلون الهاء في فعيل الذي بمعنى مفعول على غير
القصد الى وقوع الفعل به وحصوله فيه ومذهبهم في ذلك الاخبار عن الشيء المتخذ لذلك افضل والذي يصلح
له كقولهم صحيفة للمذكر والانثى ويجوز ان يقال ذلك من قبل انه يضحى وذبيحة فلان لما قد اتخذ للذبح وقولهم بئس
الرمية الارنب الشيء الذي يرمى سواء رمي او لم يرم ولم ار اسما على فعيل كان والهاء فيه عندي ان ما قد حصل فيه
الفعل قد ذهب به مذهب الاسماء وما لم يحصل فيه ذهب به مذهب الفعل الا ترى انك تقول هذا فعيل مستقبل الا ترى انك تقول
امراة حايض اذا كانت حائضة غدا لم تحسن فيه غير الهاء وتقول زيد مات او حصل فيه الموت ولا تقول مات اذا
اردت المستقبل قلت زيد ميت غدا فجعلوا فاعلا جاريا على فعل وحمل المذكر على الموت لان اكثر ذلك الموت
وذكر غير سيبويه شاة ذبح ونعم ذبح فيما قد ذبح وفي صحيحة اربع لغات يقال الصحية والصحية وهي التي
ان شئت خففت فقلت اصاح واصحية وصحايا كما يقال ريطة ومطايا او اصحاة واضحى من باب الجمع الذي بينه
وبين واحده الهاء وذلك سمي اليوم الاضحى ويوم هذه الذبايح قال وقالوا اضحية بطرح الياء كما
شبهوا يا يسمين وسيه يعني شبهوا بطيخة وهي في معنى مفعول بسمية وهي في معنى فاعل الباب المفعول
الا ترى الحق الهاء فيه كما الحقها في الفتوة والحلوة واما يريد بهن مما يعتلون وهو ك
مما يحلبون فيجوز ان تقول فتوة وحلوة ولم تركب وكذلك ولم تركب وكذلك قراءة الا يدعنها الضيعة وكذلك
اكله يعني ان هذه الاشياء دخلتها الهاء لانها مستخدمة لهذه المعاني وان لم يقع بها الفعل وكذلك اكلة كانها مستخدمة
للاكل قال وقالوا رجل حميد وامراة حميدة شبه بشعيب وشعيبة وشبيب وشبيبة
حيث كان نحو سمانة المعنى والفرق بين التاء كما قالوا فلاة واسراء فشبهوها بظريف فمعنى ادخلوا الهاء
فيهن وهي بمعنى محمود لان الحمد يستوجبه المحمود وبحليه فصار بمنزلة ما هو فعلة وشبه بشعيب وشبيب
لانه يقال سعدت وسردت واما من يقول سعدت في شعيب فهو بمنزلة جيد وقالوا اعقم وعقيم شبهوا
بجديد وجديد وعقيم فعيل بمعنى مفعول لانه يقال فقمت المراة فهي معقومة وعقيم وكان حد البناء ان يكون عقيم
وكانهم شبهوا عقيما بجديد وجديد وهو بمعنى فاعل على ما ذكرنا عليه كلام سيبويه وفي هذا الموضع وفيما قبله ومثله يدرس
وندر وبعض الناس يجعل احد بناءين بمعنى مفعول والبناء الاخر بمعنى فاعل فرق بينهما فرقا غير بين فقطعوا بالحد

الثوب اذا قطع وجد الخايط الثوب اذا قطعه واسند له على ذلك ايضا بانه يقال ملحفة جديد كما يقال امراة فتيل و
قال الفتح عن سيبويه وقد يتفق لفظ المذكر والمونث فى الشئ الذى يكون الباب منه واذا دخلت الهاء على المونث كقولهم
للرجل صديق وللمراة صديقة وقولهم بيت للرجال والمراة وان كان الباب منه بيتة وقالوا جزين اذا اراد والبكار
او اراد وام البقعة [illegible] لو فعلا انهما لم يجيا على فعل كما ان جزين لم يجيا على جزين لكان مذهبا
يعنى ان قايلا لو قال لم يجئ فعيل بمعنى فعل على جزين اراد كما يقولون رجل جزين وامراة جزين كان
مذهبا [illegible] وشبهه فى انه جاء على فعل لم يستعمل مرئ ومريته لا تقول مرئت وهذا النحو كثير وسواء
فيما نسقيهما ايانا الله وسنه ما قد سمعنى يقال اتانا بمرئ ومريته والفعل منه مرئت وكان حقها ان يقال مرئ مثل فيل
وكان اجاز ان كان الفعل منها والمرئ الذى يسمح لنفسه [illegible] خرج اسماء ذلك لان هذا اسم يستثقلون به وادخلوا فيه وهم كارهون لدخوله واصبنوا به فلما كان
المعنى معنى المفعول كسروا على هذا المعنى [illegible] الباب فصاروا يجمعونه على فعل ان يكون فعله مالم يسم
فاعله مثل قتيل وجريح وعقير فاذا جاء ما مشى فاعله من الافعال كان مجموعا على فعل وجرحى
[illegible] وقد قالوا الهلاك وهما لكون مجاوا وبابه على فيتاس هذا البناء وعلى الاصل فلم يكترثوا على المعنى اذ كان
يتاس بجاز البناء وهو على هذا اكثر الكلام الا ترى انهم قد قالوا اسير وقتاز وهو اسيرون وقتلى
وصمنى ولا يقولون ضرى فهذا يجرى مجرى هذا الا انهم قد قالوا سمعت على هذا المعنى مثل الهلاك فهو فيه
يراض ويقام ولم يقولوا سقمى فاجروه على الباب الذى هو اكثر فى هذا النحو يقال قد [illegible] هالكون هالكا وهم
على فيتاس هذا البناء يجرى مجاورا به على فيتاس الصحيح المستمر وهو هلك فهو هالك وجمعه المكسر هلاك وجمع السلامة
هالكون فهذا هو الاصل ولو لم يكسروه على المعنى يعنى على بعض الافة حين قالوا هلاكا وقوله اذ كان يتاس بجاز
البناء وهذا الفعل يجيء بناء لما مضى وهذا البناء هلك هلكا مثل ضارب ضربا وضرابا وضاربون
وعلى هذا اكثر الكلام الا ترى انهم قالوا اسير وقتاز وهو اسرون وقتلون ولا يقولون ضراب لان فعالا
يجيء لما بعض الجمع المكسر وفعالا قد يجيء لبعضه وقد قالوا هلاكا يراض ولم يقولوا سقاما لان الغالب مثل
سقيم ومريض يقام ومراض كما تقول طريف وظراف وقالوا رجل وحجى كما قالوا هلكى للافة وقالوا وجاعى كما
قالوا لحاظى وحداى وكما قالوا ابصر جريح وقالوا قوم وجاع كما قالوا بعير جرب وابل جرباء جعلوا
بناءه حسن وحسان فوافق فعلا فعالا هنا كما وافقه الاسماء وقالوا الكاذب وابناك فاتفقا ان اتفقا
بناء الاسماء يعنى انه قد جاء فعالى الافات كما جاء فعلى وليس فعالى فى الافات بالكثير وانما فعالى فيما كان فى احد فعل
على فعلان لان فعلان وفعل يشتركان كثيرا كقولهم عطشر وعطشان ومجل وعجلان وقد ذكرنا فعالى فى باب فعلان
وسواء فعل فعلا انك تقول حسن وحسان كما تقول جرب وجراب وقد قالوا ايضا انك تقول نطاف وانطاك كما تقول
كلب وكلاب فهذا نحو الصفات وامثلة الاسماء فقولك جمل وابال كما تقول كيف واكاف وتقول اسد واسود كما تقول اسر
وسور [illegible] وقالوا اتوى وتوى واحص وحصى وقولك توى وتوى وذلك لانهم جمعوا شيئا قد يستوى
يشتقونه كما ليستبينوا بعضه اذ كان ابدا بهذا فقالوا اتوى وهو يهلك بها وابرى على البناس وقالوا رجل سكران وقوم سكرى وذلك لانهم جعلوه كالمرضى وقالوا رجال سكرون وقوم سكرى وذلك
الرؤبى الذى قد استفاضوا وشاع شبهوه بالسكران وقالوا الذين اضرهم السفر والوجع رمدى ايضا والوبد
داب وقالوا رمن وزمنى وهرم وهرمى وخرس وخرسى كما قالوا وجعى لانها امراض بعانيها فصاروا كالكسرة
لانها المعنى كالكسرة وكسرى وهرمى وزمنى وخرسى وان شئت قلت زمنون وهرمون كما قلت
الهلاكة هالكون وخص الزمن والرمش الذى اصابته الرمشة وهو داء فى مراجل الفرس للذى يعنى وقالوا اسارك
شبهوه بعوقر كسالى وكسالى وقالوا كسلى شبهوه باسرى وقالوا وسوحا كما قالوا زمنى وزمنى فاجروه
على المعنى كما قالوا ايات منه ساعى وايامى فاجروه مجرى وجاعى وقالوا احذارى لانه كالغايف وقالوا اسرى كما قالوا
هلكى واسارى كما قالوا لحاسالى وقد تقدم ان فعالى قد يجوز مما كان طبيعة او ان لم يطرد اطرادا فعلى وقالوا وحى وهو
الوحى هو الخفى كما قالوا رمنى فاجروه كذلك فى هذا المعنى كما قالوا خميرة فاجروه مجرى ذبيحة فاجروه مجرى
المعنى لان المضمر لها يطلب فيرى ترغب فيه وتعمله فاخرجت الى باب فعيلة التى فيها فعلى وقد ذلك قلت حميرة فجعلتها
بمنزلة نظيرة يريد انهم قالوا رمن وزمنى فجعلوه على فعلى وهو فاعل لان ذلك الفعل وان كان له اللفظ فهو مسبب
ولا بد من فاجروه مجرى قتيل وجريح كما اجروا حمت واركات مفعولة مجرى لفاعل لانها من الحمد والنطاف وترغبه
وقالوا اسا فطف سعلى كما قالوا اسا بالى وسوق وقالوا يد فى فسدى وليس بحى كل هذا على المعنى لم يجعلوا الفعل
ولا شفى جاءوا بناء الجمع على الوجه المستعمل وهذا الكلام على البناء [illegible] ليس الباب فيما كان فيه اعلاء اللفظ انفعال
بمعنى فعلى [illegible] وقد جاء منه شئ كثير على فعالى قالوا اتانى فلان وهو بوجاعى فنسبوه بوجاعى وحاضى لانهما مصابان فيه
ابتلوا بها منسبت الا ترى انهما جميعا جاءا على فعلى وقد تقدم ان فعالى يجئ فى المتقدير مجمعا لفعلان وكذلك الاديب

والفون بمنزلة الفتى الشاب كانهم قالوا ابتان وفتاى كما قالوا اعمان وفتاى وفجعان وفجاعى وحيطان وحياطى
وانما قالوا فتيان فى مشهور بوجاعى وحجل وجاعى هو الاصل لان واحد وجع وفعل لواحد حائط وفعول لكوع سيجئ ذلك
والذين كوعى بسيم تميم [illegible] وقالوا الحلى الناعة وناقة طليح سبسبوا بها حسبسبا بها قربة بين مشاها فى ليل الى الماء
انها لتشف طليحا قائما وهى كسيه وسقيه ولكون المعنى ان فعيلا انما كما قالوا ارمى فانما على المعنى هذه
الاشياء ليس الاصل فى لو كان اصلا لقيل هالكون وزمنون وعلى ذلك يعنى ان قولهم طليح الناعة ومعناها اعيت حتى
ان لها لطليحة كما قالوا امر صتر ى مريبة وسقمت خرى سقيمة ولكنه لما كان الاعياء شيئا يصيب الادميين من
غير شهوة ولا اختيار شبهه بالفعل الذى لم يسم فاعله فاشبه جرحت وما اشبه ذلك وقوله ولو كان اصلا
لقيل هالكون وزمنون يريد انه لم يكن وجه لم يستعمل فاعله مبناة على فعيل من هذه البلايا فليس الاصل فيه ان يجمع
على فعلى ولو كان الاصل فيه جمعه على فعلى لقبح ان يجمع على عين وجب بن ذلك ان يقبح هالكون وزمنون لان الفعل
على هلك وزمن وليس الاسم على هلك وزمن كما يقبح ان تجمع جريح وصريع على غير جرحى وصرعى

هذا باب بناء الافعال التى فى المصادر

اعلم ان هذا الباب وما يتلوه الى باب الامالة يذكر فيه مبنى المصادر واختلافها وما يتعلق بالافعال من البناء
الفاعلين والمفعولين وغير ذلك مما يبين لك وانا اقدم جملة مسهل حفظ ما ذكر واصلا يرجع اليه وتعهد كثيرا من
ذلك واكثر ما فيه يجرى مجرى اللغة التى يحتاج الى حفظها واعلم ان الافعال على ضربين احدهما الاقوى والآخر ايسره
على الثلاثى فاما الثلاثى فله ثلثة ابنية فعل وفعل وفعل نحو ضرب وفتح وحسب وقعد ويكون منها المتعدى وغير
المتعدى فالمتعدى نحو الكسر زيد عمرا او الكسر المتعدى نحو ذهب وقعد ويكون منه المتعدى وغير المتعدى فالمتعدى
قولك علم زيد شيئا وشرب زيدا ما وغير المتعدى فزع وجزع وفعل وهو لا يتعدى كقولك كرم وظرف ولا يجئ منه
مثل كرم زيد عمرو الا فى الضرورة وسنقف على حال المتعدى فيما نستقبله يجئ على فعل وفعل وفعل وذكر ان منه حتى قال
بعض النحويين انه ليس احد هذه الثلثة اولى من الاخر وانه ربما تكلم احدهما فى موضع الاخر وفى الحلق وهى ستة
احرف الهمزة والهاء والعين والحاء والغين والخاء فاما ما كان الهمز منه عين الفعل فقولك سال يسال وما كان منه
فاء بقرا يقرا وما كانت العين من الفعل منه فقولك فعل يفعل وما كانت لامه صنع يصنع وما كانت الخاء عين الفعل
منه فسحب يسحب وسحط يسحط وما كانت لامه ذبح يذبح وسبح يسبح وما كانت الفاء من الفعل فذهب يذهب وما
كانت لامه فحمة يحمة وما كانت العين منه من الفعل فذعر يذعر وما كانت لامه فذمع يذمع وما كانت الفاء من الفعل
منه فغر يغر وما كانت لامه سلخ يسلخ وقد يجئ بعض ذلك على الاصل على فعل يفعل او يفعل فاما ما جاء منه على فعل

يفعل نحو نصر ينصر وضهل يضهل ورجح يرجح وما كان على يفعل ففعله يفعل نحو شجب يشجب وذلك كثير وما كان ساء
الفعل منه احد هذه الحروف الستة من حروف الحلق فلا يقع الحكم ويلزم فيه يفعل او يفعل كقولك كلأ يكلأ وعبر
يعبر وحمل يحمل وفعل يفعل وما اشبه ذلك وقد ذكر سيبويه انه جاء حرف واحد على فعل يفعل وهو ابا يأبى
وليس عين الفعل ولا لامه حرفا من الستة وقد قال بعض اصحابنا شبهوا الالف بالهمزة لانها من مخرجها وهو شاذ
ليس باصل واما ما كان على فعل فيلزم مستقبله يفعل كقولك حذر يحذر وفرق يفرق وعمل يعمل وشرب يشرب
وقد شذ منه احرف من الصحيح ومن المعتل فمن الصحيح اربعة افعال جاءت على فعل يفعل وهي
حسب يحسب ويئس ييئس وبئس يبئس ونعم ينعم وبعس يبعس وقد جاء حرف
واحد من الصحيح على فعل يفعل وهو فضل يفضل ◉ وانشد اصحابنا قول الاسود الدؤلي

ذكر ابن عباس باب ابن عامر ◉ وما سر عبش هناك وما فضل

وذكر غيرهم انه قد جاء حرف آخر وهو خصر يخصر وانشد ايضا ◉ وانشد قول جرير

كن انا عند الكريم والتلطف ◉ ما من جفا ناد اذا جاجا ثنا حضر

وقد جاء في المعتل على فعل يفعل احرف كثيرة منها وهي يهي وسر يسر وولي يلي وورث يرث ومنها طاح يطيح
وتاه يتيه على لغة من يقول طوحه وتوهته وقد جاء حرفان على فعل يفعل من المعتل قالوا مات يموت وقد مت
تدوم وآسا فعل فان مستقبله يجيء على يفعل لانه من كلامهم ظرف يظرف وكرم يكرم وقد ذكروا انه جاء حرف
من المعتل على فعل يفعل وهو كدت تكاد وهو شاذ نادر واما مصادر هذه الافعال التي هي مختلفة وسيجيء
على اختلافها ما استوفاه لكن في كلام سيبويه وليس يلزم فيها واحدا واما يحفظ حفظا غير ان الغالب على ما كان
منها متعديا الفعل كقولك ضربته ظلما وقتلته قتلا وشتمته شتما وبلعت الشيء بلعا وجرعت الماء جرعا وقد جاء على
غير ذلك والباب فيه فعل واما ما لا يتعدى فيكثر فيه الفعول كقولك جلس يجلس جلوسا وقعد يقعد قعودا ونهض ينهض
نهوضا وقام يقوم قياما وقد جاء على فعل يفعل قليلا كقولك ركن يركن ركونا وهو الاعتماد على الشيء
والمصدر فعال او فعل وقد جاء فعل يفعل قليلا كقولك ركب يركب ركوبا وشرب يشرب شربا وقد جاء
فعل يفعل كثيرا كقولك ضرب يضرب وقتل يقتل وشتم يشتم وقد جاء فعل يفعل قليلا كقولك ركض يركض
ركضا وقد جاء فعل يفعل كثيرا كقولك ذهب يذهب وقد جاء فعل يفعل قليلا كقولك ضرب يضرب وقد جاء
فعل يفعل كثيرا كقولك قعد يقعد وقد جاء فعل يفعل قليلا كقولك ركب يركب وقد جاء فعل يفعل كثيرا
كقولك ضرب يضرب وقد جاء فعل يفعل قليلا كقولك ركب يركب وقد جاء فعل يفعل كثيرا كقولك ضرب يضرب

قال المفسر

يذكر سيبويه بعد هذه المصادر المختلفة في الافعال المتعدية والاصل فيها ان يكون المصدر على فعل لبناء الافعال كلها الثلاثية ان كون
مصادرها على فعل لانه اخف الابنية لانها تقول منها كلها اذا اردت المرة الواحدة فعلة كقولك جلست جلسة وقمت قومة
وفعل هو جمع فعلة كما يقال غرفة وغرف وتكون الضربة كالمرة من التمر وما اخرج من هذا فهو الذي تذكره فعلة دون
فعل وفعل لم قال انه جعله عدلا انهم شبهوه بالقرع الذي هو مصدر فرع وفروع لا يتعدى في الباب في فعل الذي
لا يتعدى اذا كان فاعله يأتي على فعل ان يكون مصدره على فعال كقولك فرق فرقا فهو فرق وحذر حذرا فهو
حذر فشبه الفعل الذي هو مصدر فعل يتعدى بالقرع وهو مصدر فعل لا يتعدى لاستوائهما في لفظ فرع وفعل واما اختلافهما
في التعدي فجعل الطلب الشرق على الفعل وقد جاء المصدر على نحو الشرب والشعل وعلى وفل كقولنا قال قيلا وقالوا ليجعله
بمنزلة ضحك ضحكا شبهه بالغضب حين اعتل لسانه يعني ان بعض مصادر فعل يتعدى وقد شبه بالغضب فهو مصدر فعل لا
يتعدى لانقطاعه وان الفعل في المعنى قال وبذلك ساخط وسخطه على انه مدخل في باب الافعال التي ترى وتسمع
وما غير هذه النسخة ترى وتسمع وهي موقعة غيره يعني الافعال التي ترى الافعال المتعدية لان فيها علاجا من الذي
يوقعه للذي توقع به فيشاهد ويرى فجعل سخطه لعدم الخلاف التعدي كانه بمنزلة ما يرى وقولهم ساخط دليل على ذلك
لانهم لا يقولون غاضب ومعنى الغضب السخط واحد فجعلوا الغضب بمنزلة فعل يتعدى ذات الشيء والسخط بمنزلة
فعول ليقاعه بغيره فاعلوه وقالوا وددته وذا مثل شربته شربا وقالوا ذكره وذكر سخطا فالـ

وقد جاء من مصادر ما ذكرنا على فعل وذلك نحو الشرب والشغل وقد جاء على فعل نحو فعله فعلا وتفلة
قاله قيلا وقالوا سخطه سخطا شبهته بالغضب حين اعتل لسانه وكان المعنى نحو ما سبه بذلك ساخط وسخطه
وانما دخل هذا باب الافعال التي ترى وتسمع وهو موقعة تغيره وقالوا ودده وذا مثل شربته شربا وقالوا اذكره
وذكرا كحفظه حفظا قالوا اذكرا كما قالوا سرا ◉ وقد جاء شيء من هذين الاسناد المتعدية التي هي
على فاعل على فعيل لم يريدوا بها الفعل لشبهه بظرف ونحوه قالوا ضرب قداح قصرهم للضارم والضرب
الذي يضرب بالقداح يريد ◉ قال طريف بن تميم العنبري ◉ اوكلما وردت عكاظ قبيلة ◉ بعثوا الي عريفهم يتوسم

يريد عارفهم والباب في ذلك ان يكون سماه على فاعل كضارب وقالوا ما اشبه ذلك نحو ان يكون قالوا ضرب قداح
فرقا بينه وبين من يضرب في معنى آخر وبين الضرب الذي يتعاطى سواه وبين من ضرب الذي يعرف
الانسان وبين العارف بشيء سواه وقد جاء بعض مصادر ما ذكرنا على فعال كما جاء على فعول وذلك نحو قد بلغ
كذا وكذا وكذبه كذابا وحببه حبابا قال الشاعر ◉ فصدقته وكذبته والمرء ينفعه كذابه ◉ وبعض العرب يقول
كذابا على القياس وظرفا سمعته سماعا وبكما كان سعد ابتعادا وقالوا قرقعا قرقعا وقد جاء مصادر
بعض ما ذكرنا على فعلان وذلك نحو حرمه يحرمه حرمانا ووجد الشيء يجد وجدانا يعني صابه ويسيل اتيه
آتيه اتيانا وقالوا اتيا على القياس ◉ قال الشاعر ◉

اني وايتياني من تلاقي لعشرتي ◉ كفابط الكلب يغشى ظرفة الذئب

وقالوا لقيته لقيانا وعرفته عرفانا ومثل هذا رثمه رثمانا وقالوا راثه اذا لقيه وعطف عليه وقالوا
حسبته حسبانا وفيه حسبان بسيبويه وقد قالوا سمعته سماعا فجاء على فعال كما جاء مفعول لزمه لزوما
وقالوا غشيته غشيانا كما كان الحرمان والجوع وقد جاء على فعلان نحو الشكران والعفران وقد قيل
الكفران قال الله تعالى فلا كفران لمسعيه وقد قالوا الشكور كما قالوا المحمود فاما هذا الاثر فوارد يحفظ عن
العرب ولا يقاس عليها ولكن الاكثر يقاس عليها وقالوا الكفر كالشغل وقالوا سألته سؤالا فجاء واياه كما جاءوا
بفعال له وقالوا لكيت العدو لكاية وحميته حماية وقالوا حميت المريض حمية كما قالوا
نشدته نشدة وقالوا الفعلة كما قالوا الرحمة والنعمة وقد جاء على فعلة وقد جاء على فعلى كقولهم رحمته رحمى وليس
يراد به مرة واحدة وكذلك الفعلة نعمة ونظرا خلته خيلة يريد نظرا في المصدر كالى الوزن وقالوا نضح فصاحته
فاد خلوا الهاء وقالوا غلب غلبة كما قالوا اتهمه وقالوا القلب كما قالوا الرمي وقالوا ضربها الفحل ضربا
كالنكاح والفحل ضراب ولا يقولونه كالا يقولون نكحها وهو الفحل وقالوا قد فهد فهادا كما قالوا قد فزع فزاعا
من باب الباشعة وقالوا ابره كما قالوا فطنة وقالوا بينه بجدة لبانا على فعلان وقالوا رحمته رحمة كالغلبة
وقد قطعوا قطاعا وهو النكاح ◉ قال المفسر ◉ ذكر بعض اصحابنا وهو جيد ان لبانا اصله لبان
لانه ليس من المصادر فعلان وانما يجيء على فعلان وفعلان كثير كالريحان والايمان والهوفان فكان اصله لبان
او لبان فاستثقلوا الكسرة والضمة مع الياء المشددة فعدلوا استثقالا وقد ذكر ابو زيد ما يدل على ان لبانا من
بعض العرب لوثيته لبانا بالكسر وهذا من اوضح الدلائل على ما ذكرنا وقد حكى ابو زيد تفاوتا وتفاوتا وقالوا رحمته رحمة
كالغلبة وجميع ما ذكره سيبويه الى هذا الموضع من الافعال المتعدية قال ـ واما كل لم يتعد الى منصوب
فانه تكون فعلة على ما ذكرنا الذي يتعدى وتكون الاسم فاعلا والمصدر يكون فعولا وذلك نحو تعد تعودا
وهو قاعد وجلس جلوسا وهو جالس ومشى مشيا وهو ماش ونبت نبوتا وهو نابت وذهب ذهوبا
وهو ذاهب وقالوا الذهاب والثبات فجاوا به على فعال كما جاوا على فعول وقد جاء في الفعول فيه اكثر وقالوا ركن
يركن ركونا وهو راكن وقد قالوا ذاك بعض مصادر هذا جاءوا به على فعل كما جاءوا ببعض مصادر الاول
على فعول وذلك نوكل سكن يسكن سكنا وهذا الليل هدأ وعجز عجزا وبحر بحرا وحرد حردا وهو حارد
وهو لك فاعل يدلك على انهم جعلوه من هذا الباب لانه اراد بسيبويه انهم جعلوا مصادر ما لا يتعدى على ما
يتعدى نحو قولهم عجز وشكا الباب فيه الفعول كما جاوا ما يتعدى حين قالوا لزم لزوما وتحرك تحركا فجعلوا الباب
لزوما وتحركا على ما لا يتعدى وقوى حلم على ما يتعدى انهم قالوا حارد وكان القياس حرد ان يقال الحرد حردا فهو حردان
كما قالوا غضب غضبا فهو غضبان فاخرجوه عن باب غضبان تخفيف الحرد وبقولهم حارد ومعنى قول سيبويه
فانه يكون فعله على ما ذكرنا الذي يتعدى يريد من باب فعل يفعل كقولنا قعد يقعد وفعل يفعل كقولنا حبس يحبس
وفعل يفعل كقولنا حرد يحرد فهذه الافعال الحائط بها ما يتعدى وما لا يتعدى تأتي يتعدى به كقولنا ظرف يظرف
وكرم يكرم وستقف على ذلك ان شاء الله ◉ قال سيبويه ◉ وقالوا البت لبانا فجعلوه بمنزلة عمل عملا وهو
لا يدلك على ان من هذا الباب وقالوا امكث يمكث مكثا كما قالوا قعد يقعد قعودا وقال بعضهم مكث
شبهه بظرف لانه فعل لا يتعدى كما ان هذا فعل لا يتعدى وقالوا الشغل والقبح اذا كان بناء
الفعل وابدا انه مكث يمكث وقبح صحيح وقال بعض العرب مجن يمجن جنونا كما قالوا الشغل فيما يتعدى وفيه فسقا

كما قالوا افعل بعلاً فيما يتعدى وقالوا حلف خلفا كما قالوا اسرق سرقا فيما يتعدى قال وأما فعلك
دخولا ووجد وجدا فانما جاء على وجد فيه ودخل فيه لكنه لما وضع استخفافا كما قالوا نبت زيد ونما يزيد
عن ثعلب وقد يقضي الكلام في أوائل الكتاب بشيء مما قاله هنا وان خلت في الاصل غير بعيد وما خالفه فيه الجرمي من تعليله
بما انهى عن ايضاحه قال ومثل الحاديد والحريجيت الشمس تحسى حسا وهي حاسية قال الشاعر

تقول علينا قد رأيتم فنيتها ... ونفنؤها عنا اذا احمر حسها غلا

وقالوا لعب يلعب لعبا وضحك يضحك ضحكا كما قالوا اخذ يأخذ اخذا وذكر ذكرا وقد جاء
بعضه على فعال كما جاء على فعال وفعول وقالوا نعس نعاسا وعطس عطاسا ومرح مرحا واما
السكات فهو داء كما قالوا العطاش لهذا الاشياء يعني فعال لا تكون حتى يريد الداء وجعل كما تجار
والسهام وسعال داء آن واشباههما وقالوا عمر عمارة الدار عمارا فاتوا كما قالوا النكاية وكما قالوا نصر
الثوب قصارا حسنا وأما الوكالة والوصية والجراية فخوفن أن تلتبس بالولاية لان صاحب
الغلام يلي عليه وعلى ماله وكذلك الخلافة والامارة والنكاية والعرافة وانما اردت ان تخبر بالولاية وبهذا
ذكرنا الامالة والعباسة والنياسة الا ترى ان النياسة والعباسة ايضا قد قالوا العصر
كما انك قد تجيء ببعض ما يكون من مرة آء على غير فعال وبابه فعال كما قالوا الخيط والخيط والعنف
وهذا النحو كثير وقالوا الغارة والخياطة والقصابة انما اراد وا ان يخبروا بالصنعة التي بليها
نصارى لان الوكالة وكذلك الشجاعة انما اخبروا بأنه كان يجعل له الشيء يقوم به وقالوا قصبته
كما قالوا اسرقته وقالوا رجح رجحانا كما قالوا الشكران والرضوان وقالوا نحى نحيا قرب بعضها من
بعض فجاؤوا به على فعال وذلك نحو الصراف في الشاة لانه هياج فشبهه به كما شبهته ما ذكرنا ما لولاية لان
هذا الاصل كما ان ذاك هو الاصل ومثله الهباب في الصراخ لانه هياج فيذكر وقال الضبعة كما قالوا النعوس
وجاؤوا بالمصادر حين اراد وا انتهاء الزمان على مثال فعال وذلك الصرام والجزاز والجداد والقطاع
والحصاد وربما دخلت اللغة في بعض هذه فكان فيه فعال فاذا اراد وا الفعل على فعلت قالوا
حصدته حصدا وقطعته قطعا انما يريد العمل الى انتهاء الغاية وكذلك الجز وضوء وربما قارب بعضها بعضا
في بابه على مثال واحد نحو الهراب والشراد والشماس النفار والطماح والطماح وهذا كله مشاعة
والصراخ اذا رحبت برجلها يقال رحبت وظرحت فعالوا الصراخ شبهوه بذلك وشبهوا
شبهوه بالشماريخ قالوا النعور والشموس الشبوب والشبيب من شب الفرس وقالوا الخراط
كما قالوا الشراد والشماس قالوا الخلاء والجران والجلاء يصدرن عن حلاءت اي خرجت الناقة
وقالوا الخلاء لان هذا فرق وتباعد فالوجه بما يبينون الاشياء اذا تقاربت على بناء واحد من
ان يدخلوا في تلك الاشياء غيرها كذلك البناء وكذلك نحو النعور والشبوب والشت فدخل هذا في الباب
كما دخل الفعولة في فعلة والفعل في فعلت وقالوا العضاض شبهوه بالحران والشباب لم يريدوا
به المصدر على فعلة فعالا ونظير هذا ما تقاربت معانيه فجاء على حلقة رفاقا وحداذا وشبهه الطماح
والقضاض والقتال فجاء هذا على مثال واحد حين تقاربت معانيه ومثل هذا ما يكون معناه نحو
معنى العضاضة وكذلك الفلاحة والقوافة والقيافة والجسالة والكساحة والجراحة وهو
سرعة من النحارة والحمالة فجاء هذا على بناء واحد لما تقاربت معانيه وبحو ما ذكرنا الغارة والغباسة
وانما هو جاء ما فعلت والطلاية نحو ما وبحو من ذا الكصة والملكة والبطنة هذا لانه في شيء واحد

قال المفسر وقد يجيء الفعال والفعالة والفعالة والفعالة الاشياء تكثر فيها وتكون أبوابها
وكذلك ليفعل فانما فعال فقد ذكرنا الابواب وصارت الباب لها ويلزمها نحو الصراخ والنباح
والبغام والخصاص والحجاج ونحو الصراط والوغاء والدعاء والعواء والمكاء وقد فعيل صهيل وزبان طنين
وصريف وهو صوت اجتكاك الاسنان ونزيب صوت الظباء وجيب الميت والصهيل والنهيب وهو كثرة ما
اجتمع فيه فعيل وفعال يجيء للعزف شجاعة وهو بقية الحمار وقيافة وبحيله وتحاله وبيح وبياح وصيحب للارنب
وصفاية وليث وانان وزحير وزحار وفعيل وفعال الحنان كالانفعاء الثقب كذلك طويل وطوال وخفيف
وخفاف وعجيب وعجاب وكثير فعالك الادواء كقولنا السكان والبوان والدوار والعطاس والنهام وهو
تعسر من حر وسمن والبخار والسعال شلة والنفاض أو يستفرض منه والقيام القرا والصراح والصداع والقلاع
وقال الاصمعي وقع في الارل السوان وقال الهلاك والموت وقال ابو عبيدة الشيبان في السوافي بفتح السين فانكر
الاصمعي وغيره ما قاله ابو عبيدة وقالوا المباح الاذاة الضم وقال ابو عمرو هكذا سمعته يقوي ما قاله ابو عبيدة
سيبويه قال بعد سطر كما انك قد تجيء بمعنى ما كان من مرة آء على فعال وبابه فعال وقد يمكن ان يكون السوافي بهذا وقالوا
سمع الله غواءه وعواءه وهو استغاثة الباب فيه نعوات لان من الاصوات ويجوز عندي ان تكون نعم لذلك انها

للصم الذي يعمل قالوا وقد يجيء فعال فيما كان نحو الدقاق والحطام والجذاذ والفوارة والقراصة والقفاعة والقفاقة
والاسالة والحمالة والمسافة والكشاحة والجزامة وهي ما يشرم من الخيل ذات الفراغ منه ومثله الطلاقة والجبالة
وهي الغيبة والقمالة وهي مشبهة بالفضالات ويجيء فيما كان هياجا من ذكر أو انثى قال الذكر نحو الهباب
والقراب والنكاح والانثى نحو الصراف والحرام والوذاق وذلك شهوتها للذكر ربما قارب ذلك المعنى الجواز
والبراذ والبثاث الطماح والصراح اذا اصحت برجلها ورجحت فذلك كله يشبه باب الصياح لانه تحرك
وخروج عن الاعتدال ومثله الخلاء والجران لانه يشبه ذلك بالمتابعة والتباعد مما يراد منه وقد يجيء فعال في
الاصوات وليس كثير فعال وفعيل كالغناء والزمار والعداء ومما يأتي أصوات الغنام قالوا الهتاف والهتاف
والصياح والصياح ويجيء فعال في انتهاء الزمان ويدخل عليه فعال كقولهم الصرام والقرام والجزاز والجراز
والقطاع والقطاع والحصاد والحصاد والرفاع والرفاع وهو ان ترفع الزرع لحسه في يديه وقالوا الكابح
ما جمع ضم الكشر وقال الاموي الكابح الفتح فالوا القطاف والقطاف ويجيء الفعالة فيما كان ولاية أو صناعة
فالولاية نحو الخلافة والامارة والنكاية من المنكب الذي يأتي الشر عن عرافة ويقال ضد ذلك والعرافة
والاباية وهي البشاشة ومثلها العباسة وقد قالوا العوس فخرج عن الحياء كما خرج عوات وسواف عن الجباين والجبا
فيه الفعالة وقالوا القصاعة والقصابة والحياكة والخياطة والجاحة وفتح الاول في بعض ذلك قالوا الوكالة والوكالة
والجراية والجرايزة وهي الوكالة والولاية والولاية وقالوا الدلالة والدلالة ويجيء المصادر فعلة على معنى الاباية
على الكيفية كقولهم فلان حسن الجلسة والركبة وتدخل فيه الكظة والبطنة والمتلسة والكظة امتلاء من طعام وقد
دخل كلام سيبويه فيما ذكرته مما اعنى عن اعادته قال وأما الوسم فيجيء على فعال نحو الخياط والعلاط
والعراض والجناب والكشاح والكشاح فالاثر يكون على فعال والعلو يكون فعالا كقولك وسم وشما وخطت
البعير خطا وكشحت كشحا وأما الشط والدلو والخطاف يعني الشاة فانما اراد صورة هذه الاشياء
انها وسمت كأنه قال لما صورن الدلو ومعنى الخياطة الشمة الاثر على الوجه والعلاط والعراض على
العنق والجناب على الجنب الكشاح على الكشح وقد جاء بعض الميمات على غير هذا نحو النزاع والجرف لقولهم
انما نحى المصدر والفعلة فاوقعوا على الاثر والجرف ان يقطع شيء من الجلد بحذيه والقرية ان يقطع شيء من
الجلد يكون معه لقاء عليه قال ومن المصادر ما يجيء على فعال والجهد جهين تقاربت المعاني فوذلك
النزوان والنقزان والنقزان والنغزان وانما هذه الاشياء في زعزعة البدن وما هو ان في انتفاع قال المفسر
باب الفعلان يجيء مصدرا لما كان يضطرب ولا يجيء في غير ذلك ومثله الغليان والمكران ومما شارك بين الفعلان
وقد جاء على فعال في ربما جاء فيما كان فيه اضطراب على غير الفعلان نحو النزاع والقلاس كما جاء عليه النصوب
نحو الصراخ والنباح لان الصوت قد كلف صوت من صوته ما تكلف من نفسه في النزو الى نحو والنغز كما قالوا النسك والنقزان والنغزان فعل واحد لا يتعدى كما لا يتعدى هذا ومثل هذا
الغليان لان زعزعة وتحرك ومثل الغثيان لان تجلس نفسه وتنور ومثل الخطران واللعبان لان هذا
اضطراب وتحرك ومثل ذلك اللهبان والصهبان لان الوهج فوران فما هو من هذا الفيلسان والوثبان
وجب فلم يجيء وجف وجمعه وسمع البعير سمعا وهو ضرب من السير هناك على فعيل كما جاء على فعال
يعني النزوان والقلاص وكما جاء فعيل الصوت يعني فعال وذلك نحو الهدير والصهيل والقليح والصهيل
والنهيق قالوا قلح البعير قلحا هو الهدير قال واكثر ما يكون الفعلان في هذا الضرب
ولا يجيء فعال يتعدى الفاعل الا ان يشذ منه شيء نحو شنئته شنأ ان ولا نعلم فعلا يتعدى مصدره
فعلان غير شنئته شنأ ان وقالوا اللسع والخظر كما قالوا الهدر فجاء به على فعل فقد جاء على الاصل
وحملوه عليه وقد جاءوا بأفعلان في أشياء تقاربت في اشتراكها في الاضطراب والحركة كالطوفان
والدوران والجولان شبهوا هذا حين كان تقلبا ونصرا بالغليان والعثيان لان اسليان تقلب
ما عند الصدر ونصره وقد قالوا الجول القلي فجاؤوا به على الاصل وقالوا الحيدان والسيلان
فاذ خالوا الفعلان في هذا كما ان مما ذكرنا من المصادر قد دخل بعضها في بعض وهذه الاشياء لا تنضبط
بعباس ولا بأبي احكم بين هذا وهكذا ما يجد الخليل يعني الحدان والميلان شاذ خارج عن قياس فعلان كما
يخرج بعض المصادر عن بابه قال المفسر وقد يجوز عندي ان يكون على الباب لان الحدان والميلان
انما انما الحد في جهة ما عاكله عرض من اخرى فهما يتنازلان الزوغان وهو عندي جهة الميل وقال بعضهم لان الحيدان
ليس فيما ذكر عزعة شديدة وتمادوا فيه كذلك لما قال وقالوا وثب وثبا وثوبا كما قالوا هذا هذا
وهدوءا وقالوا ارفض رفضا كما قالوا طلب طلبا ومثله خبث يخبث خبثا وقالوا لخبثها كما قالوا
الرئيل والهميل وقد جاء شيء من المصدر على فعلة نحو الوزية والهلبة والحدة عدم النار شبهوا
والوحاة وقالوا الطيران كما قالوا النزوان وقالوا نقبان الحمار شبهوه بالطيران لانه ينقب بحافره

فالسحاب يرفعه او الشيء رثا او بردا ونفيان الريح ايضا التراب وتنفي المطر قصرهم كما يعطي الثياب وجاءت متضادة على مثال المقرب للمعاني فولكد بينت بالاوّلنا وبايسه ونعمت نعاما وشاواسة وزهدت زهدا وزهادة فاما جاءت هذا لترك الشيء وقد جاءت الاسماء على فاعل لانها جعلت من باب شربت وركبت ينبغي ان تكون ذكر شربت لا فعل كما ان زهدت عمل ويجوز ان يكون ذكر شربت على معنى رويت لان رويت امتها وتركته وقالوا زهد كما قالوا ذهب وقالوا الزهد كما قالوا الترك وجاء ايضا ما كان من الترك والابتداء على فعل يفعل فعلا وجاء الاسم على فعيل وذلك اجم يأجم اجما فهو اجم اذا سئم من الشيء وكرهه وسنق يسنق سنقا وهو سنق للشبع وغرض يغرض غرضا وهو غرض جاءوا ايضا الزهيد والغرض على بناء الغرض فذلك هوي يهوى هوى فهو هو وقالوا قنع يقنع كما قالوا زهد يزهد زهادة وقالوا قانع كما قالوا زاهد وقنوع كما قالوا غرض لان بناء الفعل واحد وانه ضد ترك الشيء ومثل هذا التقارب بطن يبطن بطنا وهو بطين وبطن وبطن بطنا وهو بطن وبين ومثل بشم يبشم بشما وهو بشم وقالوا عطن يعطن عطنا وهو عطن قال المفسر

قال بعض اصحابنا زيدت الياء في بطين للزوم الكبر وهذا الباب يعني فعل فصير بمنزلة المرض والسقم وما اشبه ذلك فهذه الاشياء انما هي خلق كالاثر والقرح وهو ما يقع في الجسم ومعنى بطن اي دلك عن طبعه وشبعه وقال بعضهم بطنه اذا اتخمه

هذا باب ما جاء من الادواء على مثال وجع يوجع وجعا وهو وجع لتقارب المعاني

وذلك حبط يحبط حبطا وهو حبط وحبج يحبج حبجا وهو حبج وهو انتفاخ البطن وجاء الاسم فعيلا نحو مرض يمرض مرضا وهو مريض وقالوا سقم يسقم سقما وهو سقيم وقد قال بعض العرب سقم كما قالوا كرم كرما وهو كريم وعسر عسرا وهو عسير وقالوا السقم كما قالوا الحزن وقالوا حزن يحزن حزنا وهو حزين جعلوه بمنزلة المرض لانه داء وقالوا شكل وشجع بوجع في بناء الفعل والمصدر وقرب المعنى وجل يوجل وجلا وهو وجل ومثله في بناء الداء ردي يردى ردى وهو رد ومعناه هلك ولوي يلوى لوى وهو لو من وجع الجوف ووجي يوجى وجى وهو وج وهو الحفي برقة اسفل الرجل من المشي وعمي قلبه يعمى عمى وهو عم انما جعله بلاء اصاب قلبه وجاء ما كان من الذعر والخوف على هذا المثال لانه داء قد وصل الى فؤاده كما وصل ما ذكرنا الى بدنه لانه كالداء والمرض في القلب تقول عميت عينه تعمى عمى فهو اعمى وعمي قلبه يعمى عمى فهو عم ففصلوا بينهما في اسم الداء للفرق وذلك قولك فزع فزعا وهو فزع وفرق فرقا وهو فرق ووجل وجلا وهو وجل ووجر وجرا وهو وجر ومعناه وجل اجروا الذعر والخوف مجرى الداء لانه بلاء وقالوا اوجر فادخلوا افعل ها هنا على فعل لان فعلا وافعل قد يجتمعان كما يجتمع فعلان وفعل وذلك قولك شعث واشعث وحدب واحدب وجرب واجرب ونما في المعنى نحو من الوجع وقالوا كدر واكدر وحمق واحمق وقعس واقعس وهو شبيه الاحدب في خروج صدره والاحدب الذي يخرج ظهره فافعل دخل في هذا الباب كما دخل فعل في خشن الا

وكما دخل فعل في باب فعلان ويقولون خشن واخشن يريد ان باب الادواء يجيء على فعل يفعل فهو فعل فاذا استعمل فيه افعل فقد دخل في غير بابه وباب الخلق والالوان افعل واذا دخل فيه فعل فقد دخل في غير بابه فاخشن من الخلق واكدر من الالوان فاذا استعمل فيهما خشن وكدر فقد دخل عليهما فعل من غير بابهما ومثل ذلك باب العطش والجوع والري ونحو ذلك فعلان كقولك عطشان وصديان وريان وقد قالوا صد وعطش ورجل قال وقال اعلم ان فرقت وفزعت انما معناهما فرقت منه ولكن حذفت منه كما قالوا اتركت الشر وانما يريد الخير وقالوا الخشية خشية وهو خاش كما قالوا راحم وهو راحم فلم يجيئوا باللفظ لان معناه كمعناه ولكن جاءوا بالمصدر والاسم على بنائه وفعله كبناء مثله قال المفسر

اعلم ان فعل يفعل اذا كان اسم الفاعل منه على فاعل فهو يجري مجرى ما يتعدى وان كان لا يتعدى كقولك سخط يسخط وهو ساخط وخشي يخشى وهو خاش وكان الاصل تخط منه كما تقول غضب منه وخشي منه كما تقول وجل منه فلما خشي فهو خاش كقولهم رحم فهو راحم ولا يقدر فيه حرف من حروف الجر ومعنى قول سيبويه فلم يجيئوا باللفظ لان معناه كمعناه يريد لم يقولوا خشي كما قالوا فرق ووجل فرق وكل جاءوا بالمصدر والاسم على ما بناء فعله كبناء فعله المصدر يعني الخشية والاسم يعني الخاشي والخشية كالرحمة في وزنها والخاشي كالراحم في وزنه وبناء خشي يخشى كبناء رحم يرحم وهو متعد وقد تجيء الضد في اللفظ على مضادته لتلبسهما بمجرى واحد وان كانا متنافيين في ذلك الخبر كالالوان المتضادة والروائح والطعوم المتضادات قال وجاءوا بضد ما ذكرنا على بنائه قالوا اشر يأشر اشرا وهو اشر وبطر يبطر بطرا وهو بطر وفرح يفرح فرحا وهو فرح وجذل يجذل جذلا وهو جذل يعني فرح وقالوا جذلان كما قالوا كسلان وكسل وسكران وسكر وقالوا نشط ينشط نشطا وهو نشيط كما قالوا الحزين

وقالوا النشاط كما قالوا الشقام وجعلوا الشقام والسقيم كالجمال والجميل وقالوا سهك يسهك سهكا وهو سهك وقنم قنما وهو قنم جعلوه كالداء لانه عيب وقالوا قنمة وسهكة والقنمة الرائحة المنكرة ويروى ان بعض الاعراب كان يؤخذ عنه العربية بالبصرة وكان اهل العلم يبعثون اليه ليأخذوا الفاظه وكانت به لوثة ضعف في عقله وهوز فصعد يوما على كرسي السادة وبسط شيئا معه عليه وجلس فهوى له فارتفعت رائحة منتنة مما يقال من الرائحة فقال ما هذه القنمة والله كأنها على جيفة فقال له ابو الخطاب الاخفش انك منها على بيع عظيم وقالوا عفرت عفرا كما قالوا اسقيت سقيا وقالوا عافر كما قالوا ما ركب وقال المفسر ليس الباب فيما كان على فعل يفعل ان يجيء على فاعل فاذا جاء شيء منه على فاعل فهو محمول على غيره وهو قليل كقولهم فرق العبد فهو فارق وعقر فهو عاقر قال وقالوا خطئ خطأ وهو خطئ ضد الفقه والحرف رابعة طيبة قال وقد جاء على فعل يفعل وهو فعل اشياء تقاربت معانيها لان جملتها هيج وذلك كالداء وانما اراد تحرك الريح وسطوعها وحمس يحمس حمسا وهو حمس وذلك حين يهيج ويغضب والحمس الذي يغضب للقتال وهو الشديد الشجاع وقالوا الحمس كما قالوا الوجر وصار افعل ها هنا بمنزلة فعلان وغضبان وقد يدخل افعل على فعلان كما دخل فعل عليها فلا يفارقهما في بناء الفعل والمصدر كثيرا لتشبه فعلان بافعل وقد بينا ذلك فيما ينصرف وما لا ينصرف يريد ان دخول فعل على فعلان لاجتماعهما في بناء الفعل والمصدر في مواضع كثيرة منها غضب يغضب غضبا وهو غضبان كما تقول عور يعور عورا فهو اعور وقد اجتمعا في بناء الفعل والمصدر وفعلان يشبه فعلاء وفعلاء مؤنث افعل قال وزعم ابو الخطاب انهم يقولون رجل اهيم وهيمان يريدون شيئا واحدا وهو العطشان وقالوا سلس يسلس سلسا وهو سلس وقلق يقلق قلقا وهو قلق وخرق يخرق خرقا وهو خرق جعلوا هذا حيث كان خفة وتحركا مثل الحمس والاشر وقالوا علق علقا لانه ليس بخفة والعلق الذي يطيش حتى يذهب حجته وكذلك القلق غير الثابت الذي يقلق من مكانه وقد بنوا اشياء على فعل يفعل فعلا وهو فعل لتقاربها في المعنى وذلك ما تعذر عليك ولم يسهل كقولك عسر يعسر عسرا وهو عسر وشكس يشكس شكسا وهو شكس وقالوا الشكاسة كما قالوا السقامة وقالوا لقس يلقس لقسا وهو لقس وحرج يحرج حرجا وهو حرج فلما صارت هذه الاشياء مكروهة عندهم صارت بمنزلة الاوجاع واللقس سوء الخلق والنكد الضيق والشح وصارت بمنزلة ما رموا به من الادواء وقالوا العسر الامر وهو عسير كما قالوا السقم وهو سقيم وقالوا نكد ينكد نكدا وهو نكد وقالوا النكد كما قالوا الجرب فجرب وقالوا لحج يلحج لحجا وهو لحج لان معناه قريب من معنى العسر لحج الشيء اذا نشب فيه ولم يمكنه التخلص منه الا بشدة

هذا باب فعلان ومصدره وفعله

اما ما كان من الجوع والعطش فانه اكثر ما يبنى في الاسماء على فعلان ويكون المصدر الفعل ويكون الفعل على فعل يفعل وذلك نحو ظمئ يظمأ ظمأ وهو ظمآن وعطش يعطش عطشا وهو عطشان وصدي يصدى صدى وهو صديان وقالوا الظماء كما قالوا السقام لان المعنيين قريب كلاهما على النفس واذى لها وغرث يغرث غرثا وهو غرثان وعله يعله علها وهو علهان وهو شدة الغرث والحرص على الاكل وتقول عله كما تقول عجل وهذا قريب معناه من جوع وقالوا طوي يطوى وهو طيان ومعناه الجوع وقال عنترة

ولقد ابيت على الطوى واظله ۝ حتى انال به كريم الماكل

وبعض العرب يقول الطوي فيبنيه على فعل لان ذا فعل وفعل واحد وليس ينهما الا كثرة الاول وضد ما ذكرنا يجيء على ما ذكرنا يعني ضد الجوع قالوا شبع يشبع شبعا وهو شبعان كسروا الشبع كما قالوا الطوى وجهوره بالكبر والشبع حيث كان بناء الفعل واحدا وقالوا روي يروى ريا وهو ريان فادخلوا الفعل في المصادر كما ادخلوا الفعل في هذا حين قالوا السكر يعني الري وزنه فعل وادخله في هذا الباب وليس يطرد فيه ولكن ان يقول هو فعل وكسر من اجل الياء كما قالوا قرن الوي قرون لي ولي وفي السكر ثلاث لغات يقال السكر والسكر والسكر وحكي عن الاخفش السكر قال ومثله غرثان والمصدر الغرث قالوا الغرث المصدر كالعطش اتفقت المصادر كما اتفق بناء الفعل والاسم يعني الري والري كما تفاق جرى جري فهو جريان وروي يروى فهو ريان قال وقد جاء من هذا على باب خرج يخرج قالوا سغب يسغب سغبا وهو ساغب كما قالوا شغل يشغل شغلا وهو شاغل ومثل جاع يجوع جوعا وهو جائع وناع ينوع نوعا وهو نائع قال بعضهم النائع المائل من الجوع وقال بعضهم هو المائل من الجوع وقال بعضهم النائع العطشان قال الشاعر

لعمر بني شهاب ما اقاموا ۝ صدور الخيل والاسل النياعا

وقالوا الجوعان فادخلوا ها هنا على فاعل لان معناهما معنى غرثان

قال الشاعر

لو انني جاءني جوعان مهتلك ۝ من بؤس الناس عنه الخير محجوب

بناء نحو عنان وجمع وهو جمع حاجم وقالوا لجوعان فادخلوا هنا على فاعلان معناه مجوعون ومثل ذلك
اصابهم العطش هاموا هيما وهاموا هيمان لا عطشان ومثل هذا قولهم ساغب وسغبا
وجائع وجياع وقائم وقيام ولما كان المعنى عرمان وعطشان بنى على فعال كما ادخلوا عليه فعلان اذ
كان المعنى به معنى عرمان شكر شكرا وشكرا قال ابو الحسن شكرا وشكرا لغات وقد مر ذلك بعينه
ابو الحسن انهم يقولون سكر سكرا وسكرا وشكرا وقالوا اسكران لما كان من الابتلاء جعلوه من باب سمان
ومثل ذلك مما ان وزعم ابو الخطاب انهم يقولون ثلبت من الطعام كما قالوا اشبعت وسكرت وقالوا لقوة
سمان تخمة تضعفي وهي ايضا فدخ وقدخ قرمان وجيعة قرمى اذا قارب الامتلاء جعلوا ذلك بمنزلة الملآن
ان ذلك معناه منبئ الامتلاء ولان النصف قد استلان في القرمان ضمنا ايضا الى حيث بلغ ولم اسمعهم
قالوا ابوب ولا انصف انتفوا بابا ولا نصفا ولم يقولوا قرمز نصف كما قالوا ناكس
ولم يقولوا ناكز ولا ناكر كما قالوا العرك والعرك ولم يقولوا اعارك

قال المفسر

اعلم ان اعرك وان كان على لفظ احمر فلم يذهب مذهب خشن لانك لا تقول له ذهبوا به مذهب الاسماء كافكل وابلخ ولم
تصرفه تصرف الاسماء وفي هذا الوزن لم يقولوا اغار لك كما قالوا افاكل وقالوا اغزل كانهم قدروا اغزل وعزاه مثل احمر وحمرا
وانما لم يستعملوا كما قالوا انه جمع ذكر مذاكير على تقدير ان الواحد مذكار او مذكير وانما لم يستعملوا وقالوا اغزل على ان
الواحد غازل وان لم يستعملوا قال الاعشى * غير هيل ولا اعزل ورثة الهجاء ولا اعزل ولا اكهاب * وقالوا
جمل اسحم وناقة سحماء ونسوة كما قالوا احمر وحمراء ونزلوا الفرزدق وغيره زعموا بهذا الخطاب انهم يقولون شهيء شهيء فجاءوا
بالمصدر على فعلل كما قالوا حمر حمارير وهو حمرار وقد جاء فعلال وفعلى غير هذا الباب قالوا لحمر حمارى
وحمرا وروى ابو الحسن رجلان مدجلى فمعناه الراجلة قالوا عجلان وعجلى وقد دخل هذا الباب
وانما كاد دخل فعلى منه بنوه بخطا لخطا سعطا وهو ساخط كما شبهوا فعلى بفرح ففرحا وحمد
فرحى وقد ذلك قولهم رايوم به رحلى وسائى كما قالوا صدئ وعطش وقالوا اعيت بعقب عصبا وهو عصبات
وحصبى جمع اعطش بمعنى عطشى وهو عطشان لان العطش يخرج جوفه كما يكون منه العطش
وقالوا امكانة سلس وهو سهل ونقاد وقالوا لهف يلهف لهفا وقالوا لهفان وهو ملهوف
وشهد وحرجوها من المذكر فيقولون مكانة وسكان وسكان كما يقولون حصان ونذمان ونذمانة وللذكر
حصان ونذمان ويلزم على لغة هوازان تصريف امكان وغضبان وقالوا اكل يكل اكلا وقالوا اكلان وكل
عاج كالعطشان لانه حران في الجوف ومثله لهفان ولهفي وقالوا لهف يلهف لهفا وقالوا لواجزان وجزلى
ليغة في جوفه وهو كالكل لان الكل بين الحزن والندمان مثله ندمى

قال المفسر

وزائ بخط ابي بكر سهمان بخطه في الحاشية نسخة ابي العباس سهمان وحرق في اصل سنا المجاء ما عليه لغة الحجاز
والزاي وكانه حرفان وحرى فاذ والندمان وندمى قال ابو العباس ندمان الذي يلزم على الشيء فيه ندمى وكذلك
ندمانة اغاندمان وندمانة كالباب المنادمة ب وامانجران وجرى فانه لما كان بلاء اصيبوا به بنوه
على اهله كما يبنى على افعل وفعلاء نحو اجوب وجرباء وقالوا اعبرت نعرعبرا وهي عبرى مثل كلي والسكل
مثل السكر والعبر مثل العطش فالوا اعبرتها كما قالوا اكلتها واما ما كان من هذا من باب الياء والواو
اليتي وعين فانما يجيء على فعل بفعل بفتحهما على الاصل وذلك عثت نعامة وهو عثمان وقد عثى
جعلوه كالعطش وهو الذي يشتهي الماء كما يشتهي ذلك الشارب وجاءوا بالمصدر على فعله لانه كان
الاصل على فعل كما كان العطش وخرج على فعلى لكنهم اسكنوا الياء وانما نوا يعني علوها كما فعلوا
ذلك في الفعل فكان الهاء هو عوض من الحركة مثل غرث بطنه غرثا وهي المعنى كما تقول غضبان وقالوا
حرته حارة وهو حران وهي حيرى وهو المعنى كما سكران لان كلا منهما سكر عليه

باب ما بني على فعل

اما الالوان فانها تبنى على فعل وتكون الفعل على فعل بفعل والمصدر على فعله اكثر وعلجاء
الفعل على فعل بفعل وذلك قولك ادم يادم ادمة وقيل العرب سمت فقالت ادم يادم ادمة وشاة دعماء
شهباء وشهب يشهب شهبة وشهبا وهي سوداء يضرب الى الحمرة كما قال ب والاشهب البعير الذي خالط
كمبته حمرة وقالوا كمبت يكمب كمبة وهي كمبة وكدرة في اللون وشهب يشهب شهبة وقالوا اصدء
يصدء صدءة وقالوا ابيضا صدء كما قالوا ابيض ابجر الذي يضرب الى البياض وقالوا
الفيسة كما قالوا اليحمور وفي نسخة اخرى العيسة واصلها الغيسة فكسرت الغين لتسلم الياء وقالوا
انهم يبنون الفعل منه على افعال نحو اشهاب واذهام واذ اتم فهذا لا يكاد يكسر في الالوان
وان قلت فيها فعل يفعل او فعل يفعل وقد يستغنى فعالا عن فعل وفعل وذلك نحو ازرق واحمر
واصفر واخمر واشهب وابيض واسود واربد واخضر واجمر واصفر اكثر من

لان الاكثر محذوف والاصل ذلك يعني الاصل افعال وهو احمار واسواد ثم خفف فقالوا احمر واسود والحذف
الذي كثر في الكلام وفعل ذكر بعض اصحابنا محقق عن ابي زيد ان ذلك لغتهم يقولون عور وحول فلا
يعلون الواو ولا ان في معنى اعور واحول وانما لا يعلان والوجه عندي انه لم يعل اعور ولا احول لانه في معنى فعل
لا يعل لانه محقق عنه كما قالوا احوذ واقلم يعلون لانه في معنى جاور وقالوا هذا بحكم التعريف ب وقالوا
الصهوبة فشبهوا ذلك بارعن والرعونة وقالوا البياض والسواد كما قالوا الصباح والمساء لانها لونان
مثل الليل والنهار والمساء سواد والصباح بياض وقد جاء شيء من الالوان على فعل قالوا لحجون وورد قالوا ورد
الفرس الصغير اللون وللون الاسود وخاء المصدر على مصدر بناء افعل اذ كان المعنى فيه واحدا نحو العمى
وذلك قولهم الوردة والجهومة وقد جاء شيء منه على بعيل وذلك خضيف وقالوا اخصف وهو اغبس شديد
سواد الى الخضرة وما كان من هذا المصادر على غير فعلة او فعل فهو من الشاذ الذي لا يطرد وما كان من الاسماء
على فعل او فعيل او بناء غير افعل فهو من الشاذ ايضا الذي لا يطرد ب وقد تبنى على افعل وتكون
الفعل فعل يفعل والمصدر فعل ما كان داء او عيبا لان العيب نحو الداء فعلوا ذلك كما قالوا البرص
والكمد وذلك قولهم عور يعور عورا وادر يادر ادرا وهو ادر وشتر يشتر شترا وهو اشتر
وجبن يجبن جبنا وهو اجبن والاجبن السيء الظن من الاستسقاء وصلع يصلع صلعا وهو اصلع فجاءوا
رجل الجدم والقطع وكان هذا على جدم وقطع وانما يتكلم به كما تقول شتر واشتر وشهرت عينه كذلك
تقطعت يده وجلدت ذلك وكان العباس ان يقال مقطوع عنها ومجدوم وكرهه قالوا اقطع واجدم على ان فعله
قطع وجدم وانما يستعمل وقد يقال الموضع القطعة والقطعة والجدمة والجدمة والصلعة
والصلعة للموضع وقالوا امراة سمهاء ورجل اسمه فجاءوا به على بناء صدء وهو قولهم ادرح ورجل
ادخم وخرماء وهو المخرم كما قالوا بعضهم اهضم وقضماء وهو المقضم والادرح ضد الاسيل الادرح
المسوح الجزء وكذلك الازل والارضع والاحرم المقطوع الانف وقالوا اهضم وهضماء والمصدر الهضم
وهو عيب في الجمل والاهضم الذي لين كجفر الوسط وهو موضع البطن ب قال النابغة الجعدي

خطاطيف حجن في حبال متينة ... يرجع الى مرفق منها ولا هضم

وقالوا اعلب وارثع الاعلب العظيم الرقبة والارثع العظيم الرسغ والرسغ موضع الكف على الكفة
جاءوا بهذا النحو على فعل كما جاء على افعل كما يكرهون وقالوا الادن واذنا كما قالوا اشكا والاذن
العظيم الاذن والاسك الصغير الاذن جاء قالوا الخلق والخرق والاخلق الامليس وخلقة ملساء كما
قالوا احسن فجاءوا بها على بابه قالوا الخشنة كما قالوا الصهوبة ب واعلم ان موت كل
افعل منه فعلاء وهو جار في المصدر والفعل مجرى الفعل وقالوا اما ابيل وهو مالك ابل فجاء على بابه
كما قالوا ابيل وانما وجه فعل من ابيل ميل كما قالوا ان الاصيد صيد يصيد يريدان افعل الشيء به فعله ان
يكون على فعل يفعل وذلك ان ابيل افعل وفعله مال ابيل فكان حقه ان يكون ميل يميل ميلا وانما حكى ان يبنوه مال
يميل ومثل هذا شاب يشيب فهو اشيب وليس لك نعتا بين وقد حكى غير سيبويه ميل يميل ميلا وهو اميل كما قالوا اجيد
يجيد جيدا فهو اجيد وقالوا اذا الاصيد صيد يصيد صيدا وقالوا شاب يشيب كما قالوا اشاخ فهو شيخ وقالوا
اشيب فقولهم اشطب فجاءوا بالاسم على بابه وانما معناه كمعناه وبابه فعل على ما هو عليه ايضا المعنى وقالوا
كما قالوا الجرد الذي لا شعر له وقالوا الزب كما قالوا الشعر فالاجرد بمنزلة الاسيل وقالوا اجرد فهو جراد
اهوج كما قالوا قول يقول ولا يقال الا قولا وهو الجنون يريد جاءوا بالاسم شيب على بناء اصمد ومعناه كمعناه وجاءوا
بفعل اشيب على شاب يشيب مثل شاخ يشيخ واسمد على بناء اشطب ومعناه كمعناه وجاءوا بفعل اشيب وفعله على
فعل شاخ يشيخ وقالوا اشعر كما قالوا اجرد لذي لا شعر له وقالوا الزب كما قالوا الشعر فالاجرد بمنزلة الاسيل
الذي لا شعر له والاشج الذي احمر وقالوا اشج فهو اشج وقالوا اشيج فهو شيخ كما قالوا اشاخ فهو شيخ
هذا باب ما كان منها حسنا او قبحا فانه مما يبنى فعله على فعل يفعل وكل مصدر فعلا او فعاله وفعلا وذلك
نحو كرم فهو كريم يكرم كرامة وكرما وقبح فهو قبيح يقبح قباحة وقبحا وسمح فهو سمح يسمح سماحة وسماحا
وقال بعضهم وسامة فلو بنيت يعني بنيت فعلا على فعل يفعل وكل مصدر فعلا او فعاله وفعلا وذلك
الاشاء على فعيل وذلك قبيح وسيم وجميل وشقيق وسميم وقالوا حسن فسنوه على فعل كما قالوا بطل
ورجل قدم وامراة قدمة يعني ان قادمة انما جاءت للتفرقة بين الوصف والاسم على ساحرة وشجاع وكريم وشديد
يريد ان الباب في فعل يفعل ان يجيء الاسم على فعيل او فعال واذا اخرج عن هذين البنائين فهو شاذ ليس الباب
وحفظ حفظا والكثير فعيل فعالة نحو ظرف ظريف وظرافة وطهر طاهر وطهارة وحمد حميد وحماد وهو حميل وفعل
اكثر من فعال ب واما المفعل من هذه المصادر نحو الحسن والقبح والفعالة الكثرة قالوا نضر

وجهه نضر فبنوه على فعل يفعل مثل خرج يخرج لان هذا فعل لا يتعداك الى غيرك كما ان هذا فعل لا يتعداك
وقالوا ناضر كما قالوا نظر وانما ذكر ليتبعوه نظر وجهه لانه من باب الحسن في القبح الذي جاء على فعل يفعل لتركب
خروجه عن الباب واسم فاعله ناضر ونضير ونظر فاضر على قياس ما يوجبه فعله لو كان خرج يخرج فهو خارج وقالوا
نظر كما قالوا اوجع فهو وجيع ونظير كما قالوا ادم يأدم فهو ادم وكهب يكهب فهو كهب وسهب يسهب وما اشبه ذلك فلم يقولوا حيث استغنوا عنه
باخار **قال** وهذا هذا نحو من الشديد والقوي الشاذ الى البعيد وقالوا استوف شوطا فهو شوط وكرم
زيد وهو كريم ولؤم لا آمه وهو لئيم كما قالوا ابنه فتاخ وهو فتيم وذرئ وهو ذرئ وملؤ
وهو ملي وقالوا وضع ضعة وهو وضيع والضعة مثل الكرمة والضعة مثل الرفعة يعني بفتح اوله وكسره وقوي
وهذا هذا نحو من الشديد والقوي الشاذ الى البعيد وقالوا اشفع ولم نسمعهم قالوا رفع وعليه جاء رفيع وان
لم تكلموا به استغنوا بارتفع وقالوا ابنه يئبه وهو نابه وعلى النباهة كما قالوا انتصر ينصر وهو ناصر
وفي النضاة وقالوا انضره جعلوه بمنزلة ما هو مشتق من الفعل وهو شريف يريد يشبه وقالوا اسعده
يسعده سعادة وشقي يشقى شقاوة واسعده وشقي فاحد مما سار فوج والآخر موضوع وقالوا
الشقاء كما قالوا الجمال والذاذ حذفوا الهاء استخفافا ولم يريدوا حذفوا الهاء من اللذة وقالوا ارشد
يرشد شدا وراشد وقالوا الرشد كما قالوا الرشاد وقالوا استحط يستحط سحطا والسخط وهو ساخط
كما قالوا سعيد وقالوا الرشاد كما قالوا الشقاء وقالوا انجل يخل خلا فالخل كما للوم يعني في الوزن
في يفعل منه كفعل سقي وسعد وقالوا انجل وقال بعضهم الخل كالفقر والخلو كالفقر وبعضهم يقول
الخل كالكبر وقالوا اسر علينا وهو سيء لانه وهو نبيه وفي بعض النسخ امر علينا كتبه مقدم حاء الفتح
اجود والضم وما بقي من باب المعاني قد اسر المهلك * فكربوا الود قلبوا * وجئت شيئا فاذهبوا * يريد قد
وفي الامانة خاطب قوما من السراة والامر كاربعة والامانة كما لا يزيد وقالوا وكراه وهي وجرئ كما قالوا
امير لانها ولاية وسهل هذا لقائم المجلس والعديل والنصيح الكريم وهو النصيح والمجلس والخليط
والشريف فاصل هذا كله العدل الا ترى انك تقول في هذا كله فاعلته فهو عادل وجالسته
فهو جليس وانما قالوا اصل هذا كله العدل لانها افعال كلها وفعل كلها واحد منها الآخر وقد جاء فعل
وفعال نحو الخصم **قال** وما اتى من الفعل فهو نحو من ذا قالوا حلم يحلم حلما وهو حليم جاء فعل
من هذا الباب كما جاء فعل فيما ذكرنا وقالوا ظرف ظرفا وهو ظريف كما قالوا اضعف ضعفا وهو ضعيف
وقالوا نصح يصح صدق الحليم حمل جهلا وهو جاهل كما قالوا حرد حردا وهو حارد هذا ارتفاء في الفعل يعني حلم
وانتصاح يعني حصل وقالوا علم علما والفعل كعنى يعنى والمصدر كالحمل والمصدر كما قالوا علم كما قالوا علم الصيد بالحيل
وقالوا علم كما قالوا حلم وقالوا فقه وهو فقيه والمصدر فقة كما قالوا علما وهو عليم وقالوا اللبث
واللباثة والكيس والكياسة وقالوا اللوم واللآمة والكيس والكياسة وقالوا فهم يفهم فهما وهو فهم وفقه يفقه فقها
وهو بقيه وقالوا الفهامة كما قالوا اللباقة وسمعناهم يقولون لباقة كما قالوا عالم وقالوا اليق لباقة
وهو ابلغ لان فاعلا وفعالا ونعاد فهو بمنزلة الفهم واللباقة وقد ذكر غير سيبويه الفهم تشكل لها وبه
سمي فهم وعدوان قبيلان من قيس قالوا الحدق كما قالوا العلم وقالوا احدق يحدق كما قالوا اصاب يصيب
وقالوا ارفق يرفق رفقا وهو رفيق كما قالوا حلم يحلم وهو حليم وقالوا رفق كما قالوا فعل
يفعل عقلا وهو عاقل كما قالوا عجز يعجز وهو عاجز وقالوا العقل كما قالوا الظرف اخلوق في باب
عجز لانه بمنزلة انه لا يتعدى لفاعل وقالوا ارزن يرزن رزانة وهو رزين وقالوا الآنة
حصنت حصنا وهي حصان كحسنت حسنا وهي حسان وانما هذا كالحلم والعقل وقالوا حسنا
قالوا علما وقالوا احصنا كهو لم يجئنا به بقالها ايضا الا ترى ان قالوا اصاب يصلف صلفا وقالوا
كقولهم فهم فهما وفهم وقالوا ارتع رقاعة ورتع كقولهم حمق حماقة وانه لمنزلة المعق وقالوا المتن كما
قالوا الجبن وفي بعض النسخ الحصن وقالوا احمق كما قالوا احمق حمقا وقالوا احمق
وحمقا وحمق وقالوا الحماكة والحماكة كما قالوا الشعوذ والشعوذة ولم يجئ فعلوله الا حرفان
انوكه يجيء على استنوك وانما جاء على بوكه وان لم يستعمل فقرو وقالوا احمق وهو بحمق من حمقا
وانكد **قال** واعلم ان ما كان من التضعيف من فعل الاشياء وافعالها كلها فعل وفعل
قد يشتركان في فعل والتضعيف فلما اجتمعا حادوا الى غير ذلك وهو قولك ذلك زيد للفعال وذلك
فالاسم والمصدر في الفتح ما ذكرنا والفعل يجيء على باب يفعل نحو علم وقالوا يحجم والشيء كالفعل والفعل كالشيء
يشبهونه وقالوا يحجم كما قالوا يحلم وذلك لان الكسر اخف عليهم من الضمة الا ترى ان فعل الكلام
من فعل واليا اخف من الواو واكثر وقالوا اصنت صنتا كرهت يصنت وقالوا اصنت صنانة كقولك

كما قالوا استعبر وصعيق وقالوا الفقر كما قالوا الضعف وقالوا الفقر كما قالوا الضعف ولم نسمعهم قالوا
الفقر كما نسمعهم يقولون من الشدة اشتد واستغنوا عنه باشد وافقر كما استغنوا باجار عن جير قال
المفسر نولهم افقر فهو فقير اشتقه فهو شديد لم يات فقير وشديد على هذا الفعل وانما اتى على فعل لم يستعمل وهو
فقر كما تقول ضعف وشدد على فعلك واستغنوا باقفر واشتد عن ذلك كما استغنوا باجار عن جمر لان الاول لا
يستعمل فيها فعل كبر كما قالوا ادم يأدم وكهب يكهب وسهب يسهب وما اشبه ذلك فلم يقولوا جير استغنوا عنه
باجار **قال** وهذا هذا نحو من الشديد القوي الشاذ الى البعيد وقالوا استوف شوطا فهو شوط وكرم
زيد وهو كريم ولؤم لا آمه وهو لئيم كما قالوا ابنه فتاخ وهو فتيم وذرئ وهو ذرئ وملؤ
وهو ملي وقالوا وضع ضعة وهو وضيع والضعة مثل الكرمة والضعة مثل الرفعة يعني بفتح اوله وكسره وقوي
وهذا هذا نحو من الشديد القوي الشاذ الى البعيد وقالوا اشفع ولم نسمعهم قالوا رفع وعليه جاء رفيع وان
لم تكلموا به استغنوا بارتفع وقالوا ابنه يئبه وهو نابه وعلى النباهة كما قالوا انتصر ينصر وهو ناصر
وفي النضاة وقالوا انضره جعلوه بمنزلة ما هو مشتق من الفعل وهو شريف يريد يشبه وقالوا اسعده
يسعده سعادة وشقي يشقى شقاوة واسعده وشقي فاحد مما سار فوج والآخر موضوع وقالوا
الشقاء كما قالوا الجمال والذاذ حذفوا الهاء استخفافا ولم يريدوا حذفوا الهاء من اللذة وقالوا ارشد
يرشد شدا وراشد وقالوا الرشد كما قالوا الرشاد وقالوا استحط يستحط سحطا والسخط وهو ساخط
كما قالوا سعيد وقالوا الرشاد كما قالوا الشقاء وقالوا انجل يخل خلا فالخل كما للوم يعني في الوزن
في يفعل منه كفعل سقي وسعد وقالوا انجل وقال بعضهم الخل كالفقر والخلو كالفقر وبعضهم يقول
الخل كالكيس وقالوا اسر علينا وهو سيء لانه وهو نبيه وفي بعض النسخ امر علينا كتبه مقدم حاء الفتح
اجود والضم وما بقي من باب المعاني قد اسر المهلك * فكربوا الود قلبوا * وجئت شيئا فاذهبوا * يريد قد
وفي الامانة خاطب قوما من السراة والامر كاربعة والامانة كما لا يزيد وقالوا وكراه وهي وجرئ كما قالوا
امير لانها ولاية وسهل هذا لقائم المجلس والعديل والنصيح الكريم وهو النصيح والمجلس والخليط
والشريف فاصل هذا كله العدل الا ترى انك تقول في هذا كله فاعلته فهو عادل وجالسته
فهو جليس وانما قالوا اصل هذا كله العدل لانها افعال كلها وفعل كلها واحد منها الآخر وقد جاء فعل
وفعال نحو الخصم **قال** وما اتى من الفعل فهو نحو من ذا قالوا حلم يحلم حلما وهو حليم جاء فعل
من هذا الباب كما جاء فعل فيما ذكرنا وقالوا ظرف ظرفا وهو ظريف كما قالوا اضعف ضعفا وهو ضعيف
وقالوا نصح يصح صدق الحليم حمل جهلا وهو جاهل كما قالوا حرد حردا وهو حارد هذا ارتفاء في الفعل يعني حلم
وانتصاح يعني حصل وقالوا علم علما والفعل كعنى يعنى والمصدر كالحمل والمصدر كما قالوا علم كما قالوا علم الصيد بالحيل
وقالوا علم كما قالوا حلم وقالوا فقه وهو فقيه والمصدر فقة كما قالوا علما وهو عليم وقالوا اللبث
واللباثة والكيس والكياسة وقالوا اللوم واللآمة والكيس والكياسة وقالوا فهم يفهم فهما وهو فهم وفقه يفقه فقها
وهو بقيه وقالوا الفهامة كما قالوا اللباقة وسمعناهم يقولون لباقة كما قالوا عالم وقالوا اليق لباقة
وهو ابلغ لان فاعلا وفعالا ونعاد فهو بمنزلة الفهم واللباقة وقد ذكر غير سيبويه الفهم تشكل لها وبه
سمي فهم وعدوان قبيلان من قيس قالوا الحدق كما قالوا العلم وقالوا احدق يحدق كما قالوا اصاب يصيب
وقالوا ارفق يرفق رفقا وهو رفيق كما قالوا حلم يحلم وهو حليم وقالوا رفق كما قالوا فعل
يفعل عقلا وهو عاقل كما قالوا عجز يعجز وهو عاجز وقالوا العقل كما قالوا الظرف اخلوق في باب
عجز لانه بمنزلة انه لا يتعدى لفاعل وقالوا ارزن يرزن رزانة وهو رزين وقالوا الآنة
حصنت حصنا وهي حصان كحسنت حسنا وهي حسان وانما هذا كالحلم والعقل وقالوا حسنا
قالوا علما وقالوا احصنا كهو لم يجئنا به بقالها ايضا الا ترى ان قالوا اصاب يصلف صلفا وقالوا
كقولهم فهم فهما وفهم وقالوا ارتع رقاعة ورتع كقولهم حمق حماقة وانه لمنزلة المعق وقالوا المتن كما
قالوا الجبن وفي بعض النسخ الحصن وقالوا احمق كما قالوا احمق حمقا وقالوا احمق
وحمقا وحمق وقالوا الحماكة والحماكة كما قالوا الشعوذ والشعوذة ولم يجئ فعلوله الا حرفان
انوكه يجيء على استنوك وانما جاء على بوكه وان لم يستعمل فقرو وقالوا احمق وهو يحمق من حمقا
وانكد **قال** واعلم ان ما كان من التضعيف من فعل الاشياء وافعالها كلها فعل وفعل
قد يشتركان في فعل والتضعيف فلما اجتمعا حادوا الى غير ذلك وهو قولك ذلك زيد للفعال وذلك
فالاسم والمصدر في الفتح ما ذكرنا والفعل يجيء على باب يفعل نحو علم وقالوا يحجم والشيء كالفعل والفعل كالشيء
يشبهونه وقالوا يحجم كما قالوا يحلم وذلك لان الكسر اخف عليهم من الضمة الا ترى ان فعل الكلام
من فعل واليا اخف من الواو واكثر وقالوا اصنت صنتا كرهت يصنت وقالوا اصنت صنانة كقولك

فصاحة وقال الفراء حكى سيبويه ضهنت تضهن كعضضت تعض وضننت تظن كورثت تئر والاول افصح وحكى مرتج مثل فرقت وشحى تشحى مثل عضضت تعض والاول افصح قال فلم اكثر كلامهم من فعل الا ترى ان الذى يخفف عضضت وكدت انما يخفف حملا فيقول حما كما يقول عضد وكبد وانما يرد بسيبويه من ذكر ما ذكر ما يقول الضم فى نفسه وبعلله مع التضعيف وقالوا الت يلت والية والليب وقالوا ايقول قلة ولم يقولوا ضنها كما قالوا ت كثر وظرف يريد لم يقولوا فيه فلت كما قالوا كثرة استثقالا لا فقالوا عف يعف عفة وعفيف وكرم يكرم فلما صارت فيما يستثقلون فاجتمعا فروا اليها يعنى صارت المضاعف والاكثر من الكلام لبث يلبث قالت صفية بنت عبد المطلب انبئها الرئيز وهو صغير ٥

أضرب لكى يلبث وكى يعود ذا الخير

أعلم

ان يكون ما تعدا كما الى غيرك على ثلثة ابنية على فعل يفعل وفعل يفعل وفعل يفعل فاما فعل يفعل نحو ضرب يضرب وقتل يقتل فهذا لفهم وهذه الاضرب تكون فيما لا يتعدا كما وذلك نحو جلس يجلس وقعد يقعد وركن يركن فهذا لما لا يتعدا كما ضرب ثابت لا يشركه فيه ما يتعدا كما وذلك فعل يفعل نحو كرم يكرم وليس الكلام فعلت منه يا فعل باربعة بجميع ثلثة ابنية ما يتعدى وما لا يتعدا وبين بالرابع ما يتعدى هو فعل يفعل بفعل وليفعل ثلثة ابنية يشترك فيها ما يتعدى وما لا يتعدا ويفعل ويفعل يفعل نحو ضرب وقتل وقعد وفعل على ثلثة ابنية وذلك فعل وفعل وفعل نحو رسل ولزم وشك فالاولان يشتركان فيهما التعدى وغيره والاخر لما لا يتعدى حيث وقعوا فعلة لما لا يتعدى على يفعل على احرف كما قالوا افعل يفعل فلزموا الضمة وكذلك فعلوا الكسرة فشبهه به وذلك نحو لاث يليث وتلس يتلس ونعم ينعم

جملة هذا الكلام ان الافعال المتعدية تكون على وزنها لا يتعدى لان ضرب يضرب يتعدى وقعد يقعد لا يتعدى وقتل يقتل يتعدى وعلى وزنه جلس يجلس لا يتعدى وعلى وزنه قعد يقعد وهو لا يتعدى وفهم يفهم يتعدا وعلى وزنه كبد يكبد لا يتعدا وهذه الافعال الثلاثة اشتركت فيها ما يتعدى وما لا يتعدا فالذى لا يتعدا يبناء وهو فعل ولا يكون بغيره لا يفعل نحو كرم يكرم وظرف يظرف فقد صار فعل يفعل بناء برأسه فرد به ما لا يتعدا والماضى من الثلاثى فعل وفعل اشترك المتعدى وغير المتعدى فعل وفعل وهو الذى قال سيبويه فالاولان يشتركان فيهما المتعدى وغير المتعدى والاخر لما لا يتعدى يجئ على فعل يفعل وبقرب هذا كله عليك ان تحفظ ان كل ما كان ماضيه على فعل لا يتعدى الى مفعول وذكر سيبويه بعد هذا الفصل الى آخر الباب ما شذ عن بنائه المستقبل والماضى فمن ذلك اربعة افعال من الصحيح جاءت على فعل يفعل والقياس على فعل ان يكون يشتقبله على يفعل الا انهم شبهوه بفعل يفعل بفعولهم فعل يفعل وذلك قولهم حسب يحسب ويئس ييئس ونعم ينعم قال وسمعنا من العرب من يقول وهل ينعمن من كان فى العصر الخالى ٥ وقال

واعوج غصنك من هو من قدم ٥ لا ينبغ العصر حتى ينبغ الورق ٥ وقال الفرزدق

ويوم نعم الاضياف عشتا ٥ وصبح لى سارتها لا ٥

والفصيح عنهم الافعال الجيد وهو أتيس يعنى حسب يحسب ويئس ييئس ونعم ينعم وقد جاء الكلام فعل يفعل بحرفين نبوء على ذلك كما نبوء على فعل يفعل لانهم قد قالوا ايفعل فعل كما قالوا فى فعل فاذ خلوا الضمة كما دخل على فعل فعل وذلك فضل يفضل بفضل ذبت تبوء وانفعل يفضل وذبت تبوء أطيب ٥

وقد ذكرت فيما مضى عن سيبويه حصن يحصن بناء فيه من البعير

قال سيبويه

وقد قال بعض العرب كدت تكاد فعلت تفعل كما قالوا فعلت افعل وكما تركوا الكسرة لذلك تركوا الضمة وهذا قول الخليل وهو شاذ من باب كان ان فضل يفضل شاذ من باب اى وكما تركوا كسرة كدت لذلك تركوا ضمة ست كما تركت يفعل بفعل لذلك تركت يفعل وهو فى الاحرف التى تحول يفعل الى يفعل الفضل سواء يعنى سواء فى الشذوذ ومعنى قوله تركت يفعل لذلك تركت يفعل لذلك تركت يفعل اما تركه يفعل فقولهم فضل يفضل وكان القياس ان يقال يفضل وتركه يفعل يفعل انهم قالوا أكدت تكاد وكان القياس ان يقال تكود كما تقول قلت تقول ٥

باب ما جاء من المصادر فى الفعل

وذلك قولك توضأ وضوءا حسنا وتطهر طهورا حسنا واولعت ولوعا وهنأنى الامر هنأ بغير واو وقد ذاد الناس ذودا اى طردهم طردا بعد طرد والوذود الحسن الطرد وقول الخطيئة

لشول لها منضوح ٥

قال المفسر

فهذه خمسة مصادر على فعل لا تعلم اكثر منها وزعم ناس انه يجوز المصدر الوذود بضم الواو وجعلوا الوذود الخطيئة يقولون ان على فلان لهذود الا ان ما يقبله الفلس من الواو فهذا هو الموضع اسم لهذين المصدرين وقد يقال الوضوء اسم للماء الذى يتطهر به والوضوء بضم الواو اسم المصدر الذى هو التطهر

قال سيبويه

وقد جاءا جميعا لفعل الذى هو فعول اصاب شبعه وهذا شبعه اى يريد قدر ما يشبعه وقولك شبعن شبعا وهذا شبع ناجز اى يريد أفعل والاسم الشبع والمصدر الشبع وقد يجئ فعل على فعل الاسم كثيرا وكذلك الفعل تقول لحمت لحما دقيقا والطى الدقيق الطى وتقول ملأت الاناء ملأ والملوء قدر ما يملأ الاناء وقمت الشئ قسما والقسم هو النصيب المقسوم وتقول نفضت نفضا والنفض الفعل الذى نفضه النفراد اهزلة وتقول نفضت الغبار والمنفوض من الدواب يقال له النفض بضم النون فصلوا بين المنفوض من الحيوان لما يعنى الهزال وبين ما احدث آخرا وتقول نفضت الورق والتمر نفضا بكسر الفاء والنفض بفتح الفاء وتقول نفضت الورق حبطا وتقولون للورق الحبط وكان هذه مصادر تجعل اسماء لان العرب تصرف فى المصادر فيقع بعضها على اسم الفاعل وهو على الحقيقة له كالضرب والقتل لما يوقعه الضارب والقاتل وقد يقع على الفاعل كقولهم رجل عدل ورضا وغار يعنى عاذل وغار قال الله عز وجل قل ارايتم ان اصبح ماؤكم غورا وقد يقع على المفعول كقولهم هذا درهم ضرب الامير اى مضروب وفلان رجائى اى مرجوى وفلان رضى اى مرضى ويفسر ذلك ان من احدثنا ان يكون المصدر الذى يقع للفاعل او المفعول به على لفظ المصدر ليستدل بحقيقة المصدر والاخوان يكون على لفظه فاما الذى على لفظه فقولك رجل عدل وعدل عليه عدلا وكذلك درهم ضرب وقضيت الدرهم ضربا وتقول خلق الله الاشياء خلقا وهو مصدر وتقول هذا خلق الله اذا اشرت الى المخلوقات واما الذى يكون على خلاف لفظ المصدر فقد ذكرت بعضه كقولك لحمته طحنا مصدر وطى الدقيق والشبع مصدر والشبع ما يشبع وقد نص على جملته من كلام سيبويه ان الله وطوى طحنا حسنا والليل طلع اى اظلم وكاد يسعدنى اما يريد البئر للماء طيب وتقول ملأت السقاء ملأ شديدا او هو يريد هذا ان قدر ما يملأ هذا وقد يجئ غير هذا ان تقول روى ريا واصاب ريه وطوى طحا واصاب طحه وهل هلا واصاب هلا فلفظ المصدر والمفعول به كذلك واحد وتقول مر مرورا به اى مر خير به ومر شر به اى فذ ٥

قال

وكذلك الكيلة يريد انك تقول كله كيلا وهو مصدر وكيل هذا الطعام لهذا الطعام اى حشفا وسوء كيلة وقالوا ما قمته فوما وما الفوت الا رزق فلم يدعوه على بناء واحد كما قالوا الملك فى الملك والمصدر وقد يقولون الحلب والحلب وهم يعنون اللبن وتقولون عاب حلبا يريدون الفعل الذى هو مصدر سواء فى الحلب بين المصدر والمفعول به ولم يستووا فى القوت والقوت ٥

قال

فمن ذلك قولهم لا تطردوا فانها امرة مهارة اذا اراد واعاله وتقول حلبتها سيرة لا تزيد فضلة ولكنه يريد

المثلين وقالت بثينة بن النكث ٥ وانت ودعوا فاكثر صحبة ٥ دخلت الالف لكثرة دخول الهاء فى المصادر جعل سيبويه ما ذكره مصادر موثنة بالالف كما يكون المصدر موثنا بالهاء كقولك للعدة والزنة والوكد والجلسة وغير ذلك وانما الحدثا والسقيا مصدران فى الاصل مثل الشيا والرجعى فان كانا قد وقعا على المفعول لان المصدر قد يقع على المفعول كقولهم درهم ضرب فى معنى مضروب وانت رجائى فى معنى مرجوى واللهم اغفرلنا اعلمك بنا اى معلومك منا وتقول انما الدعوى فقد يكون الشئ الذى مثل الحدثا والسقيا وتكون الكلام الذى هو دعاء وقوله كثر صحبه والهاء فى صحبه لدعوا هاء الدعوى مؤنث فذكره فى صحبة لانا اردنا هاء ها وقالوا اكبار للكبر قال

وانا الفعيلى

فعيلى فى فعل الرجل كان يقال رمثا فليس عند قومه رمثا ولكنه يريد انهم من السراة وكثرة المرء لا تكون الا رمثا او احدا وكذلك يجترى وانا اجتدا فكثرة الت كانت رمثا كثرة التى لا تكون الا واحدا وانما اراد انه من السراة وانما يريد به كرم علم بالدلالة ورسوخه فيها وكذلك الشئ فى الهوى كثرة القول والكلام الذى يعنى فمادكرت من الرمثا والمجترا وقد تكون هذا الوزن ما يكون لواحد قالوا الدليلى يراد بها كثرة العلم بالدلالة والرسوخ فيها وقالوا الصيتى وهى النمية والهجمة كثرة القول والكلام بالشئ وقال ابو الحسن الاهوازى هو كثرة كلامه الذى يزدرى ويروى ان عمر رضى الله عنه قال لولا الخليفى لاذت يعنى الخلافة وشغلها يجمعها فاقام بها عن مراعاة الاوقات التى يراعيها المؤذنون وفعلى عند النحويين والذين حكوا عن العرب مقصور كله ولا يعرف فيه المد الا ما حكى عن الكسائى ان جميع خثيصاتهم والامر بينهم قيضوطا بالمد والقصر والقيضوصا الامر المشترك بين القوم واجاز قياسا على هذا فى جميع الباب المد والقصر وخالفه الفراء فى ذلك ولا اعلم احدا قال ما قالت الكسائى

باب ما جاء من المصادر على فعول

وذلك قولك توضأ وضوءا حسنا وتطهر طهورا حسنا واولعت ولوعا وهنأنى الامر هنأ بغير واو وقد ذاد الناس ذودا اى طردهم طردا بعد طرد والوذود الحسن الطرد وقول الخطيئة

لشول لها منضوح ٥

قال المفسر

فهذه خمسة مصادر على فعول لا تعلم اكثر منها وزعم ناس انه يجوز المصدر الوذود بضم الواو وجعلوا الوذود الخطيئة يقولون ان على فلان لهذود الا ان ما يقبله الفلس من الواو فهذا هو الموضع اسم لهذين المصدرين وقد يقال الوضوء اسم للماء الذى يتطهر به والوضوء بضم الواو اسم المصدر الذى هو التطهر

قال سيبويه

وقد جاءا جميعا لفعل الذى هو فعول اصاب شبعه وهذا شبعه اى يريد قدر ما يشبعه وقولك شبعن شبعا وهذا شبع ناجز اى يريد أفعل والاسم الشبع والمصدر الشبع وقد يجئ فعل على فعل الاسم كثيرا وكذلك الفعل تقول لحمت لحما دقيقا والطى الدقيق الطى وتقول ملأت الاناء ملأ والملوء قدر ما يملأ الاناء وقمت الشئ قسما والقسم هو النصيب المقسوم وتقول نفضت نفضا والنفض الفعل الذى نفضه النفراد اهزلة وتقول نفضت الغبار والمنفوض من الدواب يقال له النفض بضم النون فصلوا بين المنفوض من الحيوان لما يعنى الهزال وبين ما احدث آخرا وتقولون نفضت الورق والتمر نفضا بكسر الفاء والنفض بفتح الفاء وتقولون نفضت الورق حبطا وتقولون للورق الحبط وكان هذه مصادر تجعل اسماء لان العرب تصرف فى المصادر فيقع بعضها على اسم الفاعل وهو على الحقيقة له كالضرب والقتل لما يوقعه الضارب والقاتل وقد يقع على الفاعل كقولهم رجل عدل ورضا وغار يعنى عاذل وغار قال الله عز وجل قل ارايتم ان اصبح ماؤكم غورا وقد يقع على المفعول كقولهم هذا درهم ضرب الامير اى مضروب وفلان رجائى اى مرجوى وفلان رضى اى مرضى ويفسر ذلك ان من احدثنا ان يكون المصدر الذى يقع للفاعل او المفعول به على لفظ المصدر ليستدل بحقيقة المصدر والاخوان يكون على لفظه فاما الذى على لفظه فقولك رجل عدل وعدل عليه عدلا وكذلك درهم ضرب وقضيت الدرهم ضربا وتقول خلق الله الاشياء خلقا وهو مصدر وتقول هذا خلق الله اذا اشرت الى المخلوقات واما الذى يكون على خلاف لفظ المصدر فقد ذكرت بعضه كقولك لحمته طحنا مصدر وطى الدقيق والشبع مصدر والشبع ما يشبع وقد نص على جملته من كلام سيبويه ان الله وطوى طحنا حسنا والليل طلع اى اظلم وكاد يسعدنى اما يريد البئر للماء طيب وتقول ملأت السقاء ملأ شديدا او هو يريد هذا ان قدر ما يملأ هذا وقد يجئ غير هذا ان تقول روى ريا واصاب ريه وطوى طحا واصاب طحه وهل هلا واصاب هلا فلفظ المصدر والمفعول به كذلك واحد وتقول مر مرورا به اى مر خير به ومر شر به اى فذ ٥

قال

وكذلك الكيلة يريد انك تقول كله كيلا وهو مصدر وكيل هذا الطعام لهذا الطعام اى حشفا وسوء كيلة وقالوا ما قمته فوما وما الفوت الا رزق فلم يدعوه على بناء واحد كما قالوا الملك فى الملك والمصدر وقد يقولون الحلب والحلب وهم يعنون اللبن وتقولون عاب حلبا يريدون الفعل الذى هو مصدر سواء فى الحلب بين المصدر والمفعول به ولم يستووا فى القوت والقوت ٥

قال

فمن ذلك قولهم لا تطردوا فانها امرة مهارة اذا اراد واعاله وتقول حلبتها سيرة لا تزيد فضلة ولكنه يريد

نحو ابغض البغض والحلب قال المفسر اعلم ان المصدر تارة يكون فعلا وتارة فعلة فتريد من واحدة واما المرة فهي المجلوبة

فالمرة بمنزلة البغض والحلبة قالوا اللعنة للذي يلعن واللعنة المصدر وقالوا الملعن

فسوّوا بين المصدر والمخلوق فاعرف هذا النحو واجر على سبيله وقالوا اكرع كرعا واكرع الماء

الذي يكرع فيه وقالوا درأ الله درأه وهو درء قد رأ اي دفعه ومنعه لا يريد العمل وكما للعنة

المشتقة اذا اردوا المشهور بالسب واللعن فاخروه بحرف الشهرة وقد يجيء المصدر على المفعول

وذلك قولك لابن حلال انا ابرد محلوب وقولهم للخلق انا ابرد للخلوق وتقول للمدبر ضرب الامير انا تؤب

ضرب به الامير ع على الفاعل وذلك قولهم نوم عميق ورجل نوم انا ابرد النايم والنعام * وتقول انا

سري انا ابرد سر خفيف اذا يعنيه الليل في الضرب وهو صري فعول هذا للبن حلو وصيرورة

مصدركم مخالفا اذا قالوا صرى انا ابرد من المرضى جاء للفاعل كما جاء للمفعول ورماه الله بكل

الجميع وجاء والجيد الجمع على بناء وضيفان انابت كما قالوا ابيض بضة وجوز وجوزة وكذلك حيالوا

قذا شديد وقذا بيطة وهذا شيب وهذه شيبة * وكذا ابو الحسن يقولون صلبة صليا ويقولون الصلب

وهو الذي يلعن الناس قال المفسر اعلم ان المفعول به في هذا الباب ياتي على فعله بتسكين عين الفعل وهو

الحرف الثاني منه والفاعل ياتي بفتح عين الفعل تقول رجل هزأة وضحكة وسخرة اذا كان يسخر ويضحك منه وان كان

هو الفاعل قلت رجل هزأة وضحكة وسبة اذا فعل ذلك بالناس فهذا في بنية الله عز وجل واما الكلام فهمزة

لمن كثر منه الهمز والمرياء الناس ويوم عمر ورجل يوم تريد به الغلام والنايم وتاء صرو هو الواقع موضع وصر

بشر اصرا وهو صر وصري للبن اذا تغير الطعم كما يقولون هو رخي البطن وصرا ايضا للجميع

كما يقال للفاعل على لفظ المصدر وقالوا نعشكم كرم على بعض كرام

قال الشاعر

لقد زاد اخيتي الى محبتا * بناي الهمّ بن بشر بن الصعاق

مخافة ان يدفن اليوم بعدي * وان يثرين ريقا بعد صافي

وان يعرين ان كسي الجواري * فنسوا العز عن كرم عجاف

يريد عن كرام وقد ياتي المصدر غيرها فيكون لجنس المصدر وقد دخل عليه الهاء فيكون لواحد كقولهم شمط الماء

ويقولون هذا شمط للشعر الذي فيه سواد وبياض ويقولون للواحدة منها شمطة وهذا شيب وحمل شيبة

وشبه هذا بعض ببيضة وجوز وجوزة

هذا باب ما جعل من الفعلة تريد بها ضربا من الفعل

وذلك قولك هو حسن الطعمة وبسلة قتلة سوء وجيئة المشية وانما يريد اصابه من الفعل والهيئة

التي هو عليه من الطعم والجلسة والركبة والقعدة وقد يجيء للفعلة لا يراد بها هذا المعنى

وذلك نحو الشاة والسلعة والبيرة وقالوا الدرة قال المفسر اعلم ان الفعلة قد يجيء على ضربين

احدهما الذي غلبها المصدر ولا يراد بها العدد كقولنا فلان حسن الركبة والجلسة تريد اذا ركب كان

ركوبه حسنا واذا جلس كان جلوسه حسنا وان قام كان قيامه وكذلك علامة حسن ركوبه وجلوسه وحسن

الطعمة اي ذلك موجود لا يفارقه والوجه الاخر ان يكون مصدرا كسائر المصادر لا يراد به حال الفاعل فعلمه تفعله

دارا فلان بدرية ولفلان بشكة وبائس شعرفلان بالشيء شعرة وقالوا اليك شعري في هذا الموضع استخفافا

لاكثر كلامهم كما قالوا ذهب بعذرها وهو ابو عذرها لان هذا اكثر وصار كالمثل كما قالوا ابتسم بالعيد اي

ان تراه لانه مثل وهو اكثر في كلامهم من تجبر بعدي وهذا غير هذا المثل فان حقرت بعدي نصبت الدال

فقلت بعيدي فانت بنيته وقالوا اليك بشعري في هذا الموضع استخفافا والاصل عندك ليك بشعري يريد به

معنى علمي بشعري وقالوا الشعرة واشقطت لكثرة الاستعمال والنصار كالمثل حتى يقال ليك علي وصار بمنزلة لقولهم

ذهب فلان بعذرة امراته اذا قتلها ثم يقال للرجل المبدي المراوغ هو ابو عذرها فحذفوا الهاء لانه صار مثلا

ويقال ابتسم بالعيدي ان تراه وهو تصغير بعدي بتشديد الدال وكان حقه ان يقال بعيدي بتشديد الدال

والياء وتحذفون الدال التي تسبح بالعيدي لانه مثل ويجيء الفعلة مصدرا للمكان فاذا اضفته او اكفوك كلت

وزنا ووزنه ووعدته وعدا وعدة ووعيته وعية واصله وزنة ووعدة وقد يقولون هو رخي البطن وصرا ايضا

مصدره وتقول العدة كما تقول الفعلة وتقول الضعة والخيرة يقولون وقاحر بن الخيرة لا ترد شيئا من

هذا كما تقول الشدة والدرة والردة وانت تريد الاشتداد تريد ان الخيرة مصدر الا انه يريد به حال الفعل اذ

يكون من قولك الفلة والدرة والشدة فابدا ذكرنا ان ما لزم لم يحسن ان يقال

وهو

فرحن وحث الى قليل رذي الامام * وهو اعل لحاديه وهو مكسون وقوع استد للذي على الواحد

تاما لم يعد ولم يخرج عما دل عليه بقية البيت وهو * فرحن وحث منه الى يقال قليل رذي الامام * كان

قال هذا الشعر ثم قد كبر واذا ركب لم يمكنه ان يردما يركبه الى خلفه لجبن والمقال البطئ الذي لا يتبع

فاذا رجع الى خلقه وهو على فعال فهو اذا كان على غيره ابعد من الرجوع قال واذا اردت المرة

الواحدة من الفعل اجريته بها على فعلة على الاصل لان الاصل فعل فاذا قلت الجلوس والذهاب ونحو

ذلك فقد لحقت زيادة للبنية من الاصل ولم تكن في الفعل وليس هذا الضرب من المصادر زيادة في باب

باب فعل كاكثر وزوم الافعال والاستفعال ونحوها لانهما فكان على ما جاء على فعل اسلم عندهم

انتهاء المصدر فاذا جاءوا بالمرة جاءوا بها على فعلة كما جاءوا بالتمرة على تمر وذلك قولك قعدت قعدة

واتيت اتية قال المفسر اعلم ان اصل المصدر الثلاثي فعل بفتح العين وتسكينها وقد يقال فعل

بكسر العين وفتحها وفعل بضم الفاء وتسكين العين وفعل بضم الفاء والعين وفعل بكسر الفاء والعين

تقول جلس جلسة وقمت قومة وسرت سرية والمرة الواحدة اذا كانت بالهاء فالباب المختار ان تطرح الهاء من ذلك للفعل

كقولهم ضرة وغرة وحمرة وحمرة وكان الاصل ان تقول جلس جلسا وقعد قعدا الا ان الواحدة فعلة وجلسة وكذلك

نصر لواحد مصادرها الثلاثي فزادوا فيه الهاء كما كان لجلوس في الذهاب الا ترى في القيام وما كان فيه الزيادات من الافعال

اللاتي ان كان على اكثر من ثلثة فالمصدر لا يتغير كالافعال الذي مصدر افعل كقولهم اكرم اكراما واستفعل استفعالا

والاستفعال مصدر استفعل كقولهم استغفر استغفارا واستخرج استخراجا وقد يزيدون الهاء على المشدد

الذي فيه الزيادة يريدون مرة واحدة وقد قالوا البيته لفاءة ولحيته لحاءة فجاءوا بالمصدر على المستعمل من الكلام كما قالوا اعطاه عطاءة واستدرج استدراجه ونحو اياه قليلا والاطراد على فعله

وما كان من الفعل على اكثر من ثلثة فالمرة الواحدة بزيادة الهاء على مصدره المستعمل لا غير كالاستغفار والاعطاء

والتكبيرة يزاد بها لك كل مرة واحدة وقالوا اعزازه فاراد واعمل وجهد واحد كما قيل جهدة ترد عمل سنة

ولم يجيئوا به على الاصل ولكنه اسم لمرة يزيد بها كان حقه المرة الواحدة عزة وجهدة ولكنه جعل اسما للعمل سنة

واحدة في الحج وعز عزوف وجهد واحد وقالوا قصمه وسهكه وخطمه جعلوه اسما للقصم الرجل كالبيته والنهاة

والعسلة ولم تزد به فعل فعلة يعني ان القصمة اسم للواحدة الموجودة في الوقت والحظه تغلب الشراب الى الحموضة

والمسنة رائحة وضع الغنم وابعارها

هذا باب ما ذكرنا من بناء الماء وما ياتي الهاء فيه من

قالوا رسيته رسا وهو رام كما قالوا ضربته ضربا وهو ضارب ومثل

ذلك سواه سريه سريا وطلاه يطليه طليا وهو مار وطارا وغراه يغروه غروا وهو غار ومحاه

يمحوه محوا وهو ماح وتلاه يتلوه تلوا وهو قال وقالوا العيبة لما كانوا يسدونها شفاها وقالوا

الفية قلا كما قالوا الهبوة لما يرى وزن الفلق فعول واصل لغوى وقلبوا الواو لشبهها بالسكون قالوا الفية فانا

فلية قلا كما قالوا اسوة سوى فانا لها سوى لما اذا اسودت شفته وقد جاء في هذا الباب المصدر

على فعل قالوا هذيته هديا ولم يكن هذا له غير هدي وذلك ان الفعل لا يكون مصدرا له هذب

فصار هدي عوضا منه قال المفسر اعلم ان فعالا يقع للمصادر لكلام سيبويه

ظاهر يوجب انه لم يات مصدرا على فعل غير هدي والقياس ان يقول قد وجدنا لقوم شرا وبكى فيهم ضرا وقد

حكم النحويون فذكروا على المبرد اثنا عشر حرفا قالوا ودن نفاعل وان الناء زايدة وقالوا الفعل احد وفد وذلك ان العرب تقول

في موضع ارمى يرمي رميا وتقول لقي يلقى لقيا فيقع الماء من يرمي ويلقى ذلك انهم يجدون الياء الاولى الساكنة التي هي بعد الراء من يرمي واو وهي

فاذا حذفوا الواو لانها لم تقع الوصل الياء الثانية المتحركة فسقطت فصار رقا وصار المستقبل يرمي واذا امرت قلت ارم

وتلك يا زيد وللمراة ترمي وتلك يا هند وتحمل الناس ظن انه يقال رقا يرمي بكسر الياء ولو كان كما ظن لكان بمنزلة

يرمي ويكون الامر منه ايرم يا زيد وكلام العرب على ما ذكرناه اولا قال الشاعر

زيادتنا نعمان لا تحر منا * بقى الله فينا والكتاب الذي تلو وقال اخر

تقول اتها الفتيان اني * رايت الله قد غلب الجدودا وقال اخر

جلاها الصيقلون فاخلصوها * فجاءت كلها حتى ياء شرى فذهب

الى العمل لان الفعل اسقط المصدر كسقوطها في الفعل وان الناء اثباتها هو الاصل وهذا وزنه

يرمي وقال الزجاج هو فعال وكان يقول ان رقا الذي هنا مصدر لا يعدى وانما يقال فيه رقى رقيا ان لهم

رقى يرقى لحفظ من ابى يرقى وهو سعدير وكان يزعم ان سيبويه اخطا قال وهذا لم يجئ منه يريد في الفعل المتعدي

وان كان مصدر فعل غير متعد فحمله ذلك ان قال رقى يرقى عند رقيا لا يتعدى والذي قاله غير معروف في لغة

لا يرقى يرقى ولا يوسر به بالبناء للمفعول وحكى فيه لغتان المد والقصر وكان القصر خبيث والاصل المد لانه صوت

والصوت بابه ان يجيء على فعال كالمصادر وقد مضى الكلام على نحو ذلك ومعنى كلام سيبويه وذلك ان الفعل

لا يكون مصدرا له هذب يعني هو به هذيب وذاك معناه يعني خاص لان الفعل لا يكون مصدرا فصار

هدي عوضا منه وقد ابان سيبويه ان الفعل لا يكون مصدرا في هذيب فصار هذا عوضا من الفعل لان الفعل كثر

ـة المصادر وقالوا اقليته قلا وقريته قرا فاشركوا بينهما يعني بين فعلي وبين فعلي هذا فصار
هذا البناء عوضا من الفعالة المصدر لان الاصل الفعل وكان حقه ان يقال الاصل لهذيه هديا
وقليته قليا وقريته قريا فدخل كل واحد منهما على صاحبه كما قالوا كسوة وكسا وجدوة وجدي
وصوة وصوى والصوة جمعان بجمع في الطريق لان فعلة وفعل اخوان الا ترى انك اذا كسرت على
فعل فعلة لم يزد على ان تحرك العين وتحذف الهاء وكذلك المفعلة في فعل كل واحد منهما اخ لصاحبه
الا ترى انه اذا جمع كل واحد منهما بالتاء جاز فيه ما جاز في صاحبه الا ترى ان اول هذا مكسور وآخر
هذا مضموم فلما تقاربت هذه الاشياء دخل كل واحد منهما على صاحبه ومن العرب من يقول رشوة
ورشى ورسم من يقول رشوة ورشى وحشوة وحشا واما الاصل فرشا كما قال العرب تقول رشوت
وجزى وفعل وفعل اخوان لانك اذا جمعت فعلة قلت فعل واذا جمعت فعلة قلت فعل فلم يزد على فتح الفاء
فيهما وكذلك اذا جمعتهما بالتاء جاز في كل واحد منهما ثلث لغات الاتباع وفتح التاء مع تسكينه تقول في ظلمة ظلمات
وظلمات وظلمات وفي كسرة كسوات وكسوات وكسوات فيهما جريان فجرى واحدا وقد المعتل فقال رشوة ورشا
ورشا ورشوة ورشا ورشا وكذلك كسوة وجدوة وقالوا اشويته شوا وارضيته رضا فالمعتل يخصر
باسناده وسراه بما يستفيل ان شاء الله واختصاص المعتل الذي ذكره سيبويه ان فعل يقل في المصادر غير
المعتل وقد كثر في المعتل وفعل لا يوجد في غير المعتل قال وقالوا لقيته يقظة كما قالوا اخرج خروجا
وبعت بيعا وبعته بيعة وقالوا نوى نية ونوى نيا ومضى يمضي مضيا وهو ماض ودان دينا وشار
وما زور قالوا نمى نماء وبدا بداء وشيا يشي شاء وقضا يقضي قضاء وذكر بعد هذا مدا وشا
بالقصر واما كثرة المفعال هذا كراهية الياء ان مع الكسرة والواو ان مع الضمة يثقلان فقالوا البيان والذهاب فهذا نظير وقالوا المدى يمدو والمشي يمشو وقالوا الحلى حلى
وسلب يسلب سلبا وحلب يحلب حلبا قال وانما كثر المفعال هذا كراهية الياءات والواوات مع الضمة
يريد انهم عدلوا عن فعول الى فعال لانهم لو جاؤوا به على فعول قالوا لبدو وثنوا وقضو قضيا كما قالوا نوى
نويا وديدنا ادنوا على ان الفعال جاء في مصدر المعتل نحو الذهاب والبيان والصواب قالوا اجرى جريا وغدا واشى
فالواشكى شكاة وقالوا رثى يرثي رثا وسرى يسري سريا والمفعل نحو مقال ومقام ايضا
فعلى هذا جرى المعتل الذي حرف الاعتلال فيه لام وقد جاء المدى والوشا والاسم فعل من اسمين كل واحد
يفعل مثل فعل الآخر فصار بمنزلة ضارب وقاتل قال

٥ قال سيبويه ٥

وقالوا قوم عزى وبدى وعفى كما قالوا ضحك وسهد وقرح وقالوا السقاء والحذاء كما قالوا الجلاس
والقعاد والنساك ٥ الفسير ٥ ذكر سيبويه جمع الفاعل على هذا الباب وليس باب له شاهد على
من المصادر يمقصورا ومحدودا كقولهم بدا بداء وبدا وبداء وتماجا على فعل وفعال فالفعل نحو الحلب الثياب
والفعال نحو الذهاب الثياب وهلة الشماء الفاعلين وفعل وفعال نحو الجلاس وسقوطها والحماء
بتشديد النون وضم الحاء الذي يحمي الثمن وقالوا هو بيهوى بها اذا وهو بهي مثل جمل جمالا وهو جميل
وقالوا استرى يسرى سريا وهو سري كما قالوا اظرف يظرف ظرفا وهو ظريف وقالوا بدا يبدو بداوة
وهو بدوي كما قالوا اسقم سقاما وهو سقيم وخبث وهو خبيث وقالوا البذاء كما قالوا الشقاء وبعض
العرب يقول بذيت كما يقول شقيت وذهوت ذهابا وهو ذهوب والمصدر الذهاب كما قالوا ظرف وهو
ظريف وقالوا الذهاب كما قالوا اسرى سراحا وقالوا اداوة كما قالوا اعاذك الله سلمك الله فحذفوا
الكلام على فعل فهو فاعل وقالوا اكرمه فهو مكرم وداره كما قالوا ادخله فهو مدخل
المعتل العين والذي يحمي المعتل اللام نحو عشا عشوا وكلا وسقاه سقيا وقالوا ازرى يزري زراية وعداه
عيادة وحكمة حياكة اذا دعوا الفعول فردوا الى هذا كراهية الواوات والضمات وقد قالوا اسح
وما عنده عياكة فهذا بنظير عمرت الدار عمارة وقالوا الخافة فانا اخاف خوفا وهو خايف جعلوه بمنزلة الفتنة
انا افتنه فتنا وهو لائم وجعلوا المصدر على بعده لانه وافقه في الفعل والتعدي وقالوا هو بين
الباية وهو هاب كما قالوا اخشيته وهو خاشية والمصدر خشية وقالوا بعض العرب هذا رجل خاف
يخوف بغير واو وفتح اذ كان المعنى واحدا وقالوا اللة فانا الله يألة وهو يأل كما قالوا ارزة جرعة جرعا وهو جارع
وحلة حدا وهو حاد وقالوا واد مته اديه دائما وعبته اعابه عابا كما قالوا ساره يسوره سورا وعاره يعوره عورا
كما قالوا اسوة سوء وقمة قوما وساء في سوء بعد مع فعلا كما قالوا شغله شغلا وهو شاغل وقالوا عاذه
ما اعاذ فهو عياذ وهو عايذ وقالوا زاده زيادة وباره بيارا فالفعال بناء ثلث وقالوا اسور سورا فانا اسور سورا
وهو ساير وقالوا اعرت فانا اعور عورا وهو عاير كما قالوا اجدجد جودا وهو جاد وضعد تعودا وهو
قاعد وسقط سقوطا وهو ساقط وقالوا اعرت في الشيء عورا وعيارا اذا دخل فيه كقولهم يعور في
الغور قال الاخطل ٥ لما اتوها بصباح ومزملهم ٥ سارت اليهم سؤورا الاجل الضاري
وقال الهجاج ٥ سرت اليه في اعالي السور ٥ وقد فاتت الشمس غيوبا وكادت تبيد بورا كما قالوا
جلس جلوسا وقعد قعودا وقالوا اقام يقوم قياما وصام يصوم صياما كراهية للفعول وقالوا
الياء للشمس اياما وقالوا بعضهم اوما كما قالوا العور والمرد ونظير المعتل الرجوع ومع هذا انهم
ادخلوا الفعال كما قالوا البطار والنفور وشب شبابا وشبوبا فهذا نظير مع العلة وقالوا ناح ينوح نياحة
وعاف عيافة وقاف يقوف قيافة وقالوا صاح صياحا وغاب الشمس غيابا كراهية
للفعول في بنات الياء كما كرهوا بنات الواو وقالوا دام يدوم دواما وهو دايم وقالوا زال يزول زوالا وهو
زايل وراح يروح رواحا وراح كراهية للفعول وكذلك نظير ايضا الذهاب والثبات وقالوا لحاضت
حيضا وصامت صوما وحاض حيضا كراهية الفعول لان نظير الحيض الحيك سكا ومجر يمجر مجا ومثل ذلك
قال سيبويه فعلى ما ذكرت لك يجري المعتل الذي حرف الاعتلال فيه عينه وقالوا لعت تلاع لاعا وهو لاع
كما قالوا الجزع يجزع جزعا وهو جزع وقالوا وادية تداوه داء وهو داء فاعلم وقالوا وجع يوجع وجعا وهو
وجع وقالوا وجو وقالوا لعت وهو لايع مثل بعت وهو بايع ولاع اكثر

٥ هذا باب نظير ما ذكرنا من بنات الياء والواو التي الواو فيها فاء ٥

تقول وعدته وعدا وعدة فانا اعده وعدا وزنته فانا ازنه وزنا ووازنته فانا ازنه مزانة
كما قالوا كسرته فانا اكسره كسرا ولا يجيء في هذا الباب يفعل وساء خبرك عن ذلك ان الله لا يتم استفعلوا الواو
مع الياء وكان اصله توعد وتورن اعلان اصله على فعل فنقل بفعل وضرب فلما كان من كلامهم استثقال الواو
مع الياء وحتى ما جاء ويجيء كانت الواو مع الضمة اثقل فصرفوا هذا الباب الى فعل فلما صار في البيوكر هوا الواو
بين ياء وكسرة ادغموها مع ياء لم تحذف واتمام كما اتموا ما يحذف من يفعل فعلى هذا ما كان على فعال من هذا الباب وقد قال ناس من العرب وجد يجد كما لا يحذف من يوجل ويوجد وهذا لا يكاد يوجد في الكلام وقالوا
ورد يرد وروادا فجيء به كما قالوا خرج يخرج خروجا وجلس يجلس جلوسا وقالوا وجل يوجل
وهو وجل فاموا لانها لا تكسر تعديا فلم تحذف فرقوا بينها وبين يفعل وقالوا وضوء يوضوء ووضع
توضع فاموا ما كان على فعل لانهم لم يجدوا الى فعل مصدرا الى يفعل كما وجدوه في باب فعل نحو ضرب وقتل
فلما لم يكن تدخله هذه الاشياء وجرى على مثال واحد سلم وكره هو الحذف ليلا يدخل في باب ما يختلف
يفعل منه فالزموه التسليم لذلك وقالوا ودم يدم ودرج يدرج درجا ودرنا ودرن يدرن درنا ودرج
حدثه بغير واو ودرن يدرن درنا ودغرا ودغر ودغرا ودغر ودغرا ودغر وكل هذا على اصل هذا الفعل فلما كانت

الواو في يفعل لازمة وتستثقل صرفين من باب فعل يفعل الى باب يفعل لزوم الجذف فشركت هذه الحروف وكما
كاشترك حسب وأخواتها ضرب يضرب وجلس يجلس فلما كان هذا من الفعل الذي على فعل وانما
كان من الياء فانه لا يحذف منه وذلك قولهم يئس ييئس ويئس ييئس وذلك لان الياء عندهما
أخف عليهم ولانهم وجدوا من استثقال الواو مع الياء والياء غير هذا الموضع ولا يفرقون بين الياء والواو
الواو فيدعون هي أخف وسترى ذلك ان شاء الله فلما كان أخف حملوه وزعموا ان بعض العرب يقول يئس
يئس فاعلم فحذف الياء من يفعل لاستثقال الياء ان قرنها مع الكسرة قبلها الياء ان هذه الكسرة ان هذه
الفعلة تجدد انما قيل ذلك لانهم كرهوا الضمة بعد الياء وكما كرهوا الواو بعد الياء وبما ذكرت لك فكذلك
ما هو منها فكانت الكسرة مع الياء والخف عليهم كما ان الياء مع الياء أخف عليهم من واو مع ضمة بين
شاء الله من الواو واما وطيت ووطئ ووسع يسع فمثل قم يقم وقوم ولكنهم فتحوا يفعل وأصله
الكسر كما قالوا يعلم وقراء يقرأ فتحوا لحرف الحلق وهو نبات العين ومثله وضع يضع قال سيبويه وهو
الدليل على استثقال الياء مع الواو انهم يفعلون ذا حذفوا الواو لوقوعها بين ياء وكسرة والواو
هذا الباب يفعل اذا كان الماضي على فعل لانهم اذا حذفوا الواو كانت الياء مع كسرة أخف من الياء مع ضمة والواو
مع الواو والكسرة في تقدير ياء يوعد الذي هو أصل تعد أخف من الواو والياء والضمة يوعد ويوزن ليجاء على أفعل
فصرفوه الى فعل وحذفوا الواو لوقوعها بين ياء وكسرة والكوفيون يقولون ان الواو سقطت فرقا بين ما يتعدى من
هذا الباب وما لا يتعدى منه نحو وعل يعد ووزن يزن ووعد يعد ووزن يزن وجل يوجل
ووجم يوجم فالذي قالوا من ذلك ما طرأ من غير وجه من ذلك كان ما حذا من ذلك على فعل يفعل من هذا الباب سقط وان
كان لا يتعدى وذلك كثير وذلك قولك وكف البيت يكف ووجب الشيء يجب ووجم الرجل يجم
ووجد عليه يجد الموجدة وهو أكثر من أن يحصى ومن الدليل أيضا على ذلك انا رأينا بعض الافعال شرها هذا الباب يجيء
على يفعل ويفعل فكان يفعل منه بإثبات الواو ويضع بإسقاطها قالوا وجر مسدد على يجر ووعد يعد قالوا يوعد
ويوجر فاثبتوا الواو في يفعل واسقطوها من يفعل وتوضيح ذلك ان سقوطها في يعد ويزن من أجل وقوعها بين ياء
وكسرة لان أصل الواو في يفعل وأسقطوها من يفعل فرقا بين ما يتعدى من هذا الباب وما لا يتعدى منه
وقد كثر الفعل الذي على فعل يفعل من هذا الباب سقط الواو لوقوعها بين ياء وكسرة فلم أسقطوا من يئس ويبأس
ويبس ويطأ ويضع ويقع قيل الاصل في ذلك يوطئ ويوضع ويوقع على يفعل ووطئ يطئ منه على فعل يفعل مثل
حسب يحسب وهذا هو الفعل ولو شئت لسقطت الواو لوقوعها بين ياء وكسرة فصار يبس ويطئ ويضع ويقع ثم فتح
من أجل حرف الحلق كما قالوا صنع يصنع وقراء يقرأ من أجل حرف الحلق وما لم يكن فيه حرف الحلق من موضع عينه
أو لامه لم يجز فيه ذلك فان قال قائل اذا قلت ان الواو تسقط لوقوعها بين ياء وكسرة فاسقطها فلا تقل يوعد
لوقوعها بين ياء وضمة وهي تفعل فقل لك ان الضمة والواو يستثقلان كما يستثقل الياء والكسرة فلما التقى
أحد الثقيلين بالآخر حذف أحدهما فلما حذفت الواو بقيت الضمة قبل الياء فلما انضم ما قبل الياء انقلبت واوا
لانضمام ما قبلها ولا يلزم على هذا يعد ويزن لان الياء والكسرة خفيفتان فلم يحذفا ولم يستثقلا
وقد قال بعض النحويين ان يعد ويزن حذفت منهما الواو لوقوعها بين ياء وكسرة وهذا القول ليس بشيء
لان الياء والكسرة خفيفتان فلم يحذفا ولم يستثقلا وقد قال بعض النحويين ان يعد ويزن حذفت منهما الواو
لوقوعها بين ياء وكسرة وهذا القول ليس بشيء لان الياء والكسرة خفيفتان فلم يحذفا ولم يستثقلا وقد قال
آخرون ان يعد ويزن حذفت منهما الواو لوقوعها بين ياء وكسرة وهذا القول ليس بشيء لان الياء والكسرة
خفيفتان فلم يحذفا ولم يستثقلا وقد قال آخرون ان يعد ويزن حذفت منهما الواو لوقوعها بين ياء وكسرة
وهذا القول ليس بشيء لان الياء والكسرة خفيفتان فلم يحذفا ولم يستثقلا وقد قال آخرون ان يعد ويزن
حذفت منهما الواو لوقوعها بين ياء وكسرة وهذا القول ليس بشيء لان الياء والكسرة خفيفتان فلم يحذفا
ولم يستثقلا وقد قال آخرون ان يعد ويزن حذفت منهما الواو لوقوعها بين ياء وكسرة وهذا القول ليس بشيء
لان الياء والكسرة خفيفتان فلم يحذفا ولم يستثقلا وقد قال آخرون ان يعد ويزن حذفت منهما الواو
لوقوعها بين ياء وكسرة وهذا القول ليس بشيء لان الياء والكسرة خفيفتان فلم يحذفا ولم يستثقلا

قال المفسر

اعلم ان هذا الباب يسمى باب نقل الفعل عن فاعله وتصييره مفعولا وذلك ان
الفعل الثلاثي اذا اردت ان تحول الفاعل فيه مفعولا جيء بفاعل أدخله في ذلك الفعل فيصير مفعولا وعلامة
نقل الفعل ان ترد همزة في أوله أو تشديد عين الفعل وزيادة الهمزة في أوله أكثر وأعم فان كان الفعل غير
متعد تعدى الى واحد كقولك ذهب زيد بعمرو وجلس زيد وأجلس عمرو زيدا وان كان الفعل متعديا الى مفعول
صار بالنقل متعديا الى مفعولين لان فاعله صيره مفعولا كقولك لبس زيد الثوب والبست زيدا الثوب وادخل زيد
الدار وأدخل زيد عمرا الدار وان كان متعديا الى مفعولين تعدى بالنقل الى ثالث ولا يكون أكثر من ذلك وذلك
قولهم علم زيد عمرا خارجا ثم تقول اعلم الله زيدا عمرا خارجا وقد يجوز ان يكون الفعل يتصرف فاعله مفعولا على غير لفظ
الفعل الذي ذكرت لك وذلك قولك زاد مالك ونقص مالك وزاد الله ماله ونقص الله ماله وشحا فوزيد وشحا
عمرا زيد وقد يجوز ان تدخل أفعل وفعل على غير وجه الفعل وستبين لك تصرف وجوه ذلك من كلام سيبويه ان شاء الله
واما طردته فجعلته طريدا فارا يعني انه طرده فليس بفعل لازم وطردته لكلاب
لصيد أي جعلت نحيبه ونفارا طلعت أي بدت وطلعت الشمس أي بدت وأطلعت عليهم أي
شرفت الشمس بدت واستوقدت أضأت واسرع عجل وأبطأ احتبس وأما سرع وبطؤ فكانهما
لزوم كقولك خف ونقل ولا تعدهما الى شيء كما تقول طولت الامر وعجلته يعني ان اسرع وابطأ لا يتعديان
وان كانا على أفعل فصار استعمالهما بين سرع وبطؤ وان كانا بمنزلة كلمة واحدة فان قال لم قالوا اسرع
غيره أي صار طبعه الاسراع والابطاء وقد اسرع ليس بطبيع وقوله لا تفعل ما الى شيء يعني لا
يتعدى أي سرع وابطأ كما تعدا طولت الامر وعجلته وتقول فتن الرجل وفتنته وحزن واحزنته وزعج وزعجته
وزعج الخليل انك حيث قلت فتنته وحزنته لم تردان تقول جعلته حزينا وجعلته فاتنا كما انك حين قلت
أدخلته داخلا وكذلك اردت ان تقول جعلته فيه حزنا وفتنة فقلت فتنته كما قلت كحلته اي جعلت فيه
كحلا ودهنته جعلت فيه دهنا فجئت بفعلته ههنا تعبيرا ولو اردت ذلك لقلت
احزنته وافتنته وفتن من فتنته كحزن من حزنته

قال المفسر

مذهب سيبويه ان افعلته الذي للنقل يعني جعلته فاعلا للفعل الذي كان له اي صيرته فاعلا وفعلته
اي جعلت فيه ذلك الفعل فاذا قلت أدخلته أي جعلته داخلا واذا قلت ضربته جعلت مضروبا واذا بنيته جعلت فيه
بناء واذا قلت بنيت زيدا الدار معناه جعلته بانيا لها وكذلك قالوا فتنت الرجل وافتنته فمن قال فتنته اراد
جعلت فيه فتونة ومن قال افتنته اي جعلته فاتنا يقال فتن الرجل فهو فاتن ويسمي سيبويه الفعل الذي ذكرنا ان
التغيير فيه كذلك قال زدته ونقصته وكملته وحزنته لم ترد بفعلته ههنا تغييرا ولو حزن وفتن يعني نقله على ما ذكرت لك لقلت
اردت ذلك لقلت احزنته وافتنته وفتن من فتنته كحزن من حزنته ومثل ذلك شتر الرجل وشترت عينه فاذا
اردت تغيير شتر الرجل لم تقل الا شترته كما تقول فرحته وأفرحته واذا قالوا اشترت عينه فهو لها من شتر
الرجل واذا جاء بناء على فعل فانه يجعل فيه شترا كما انك اذا قلت ظرفته واظرفته فذهب فالنطابت
مختلفان ومثل ذلك حزنه وحزنته وعورت عينه وعورتها اللتين تغيير عوذت عينه وقد قالوا حين اراد والتغيير
والنقل اعورت عينه اعورت عينه ومثل ذلك سودت وسدت جرى اي سودته وزعموا ان بعضهم سودت
وسدة كما قالوا اعورت عينه وعورتها وقد احتج لقولهم هذا البيت

قال بعضهم

سودن فلا أشكل سوادي بحنكة ... قبيص من القوم في بض بائقة

وقال بعضهم سددت فعلت وقال بعض العرب افتنت الرجل واحزنته واعورته فجاءوا بها على
جعلته حزينا وفاتنا فجعلوا فعل كأفعل في الباب الاول ليحصل هذا ان فعل اسوددت واسودد
وسودت وسددت بمعنى واحد وذلك كله غير متعد يقال من سددت سادد يسود في معنى اسود يسود فاذا اردت
المتعدي جاز ان تقول سددته وسودته فامن سددته فجعلت من سواد اما اسودته فجعلته اسود وقالوا اعورته
كما قالوا افتنته وكما قالوا اسودته ومثل فتن وفتنته جربت يده وجربتها وذكرت الدابة وركضتها
وركبت الركبة وتركبتها وسار الدابة وسيرته وقالوا احبس الرجل فرحبسته وافعل لا تدري ونفسه
وسيله غاير الماء وغيرته وقد ذكرنا نحو هذا والمتعدي منه ليس على طريق القياس المتغير ما لا يتعدى ولكن على

قال المفسر

اعلم ان فعلت وافعلت في الفعل المتعدي
قولك وصل وفصل فاذا اخبرت ان غيرك صيرك الى شيء من هذا قلت ادخله واخرجه وابلغه

معنى جعلت ذلك الفعل فيه ﴿ ق ﴾ وقد جاء فعلته إذا اردت ان تجعله مفعولا وذلك قطرته فاقطر وبسرته فابسر وهذا التخريج قليل ﴿ ق ﴾ ومعنى ذلك انه جعل فعله نقلا لا قولا والباب ان يكون نقلا لفعلت كما قال عرف وعرفته وبهل وبهلته وفرح وفرحته ﴿ ق ﴾ فاما خطاه فانما يريد صيرت مخطيا كما انك حيث قلت فسقته وزنيت اي صيرته بالزنى الفسق كما تقول حييته اي استعملته بحياة الله كقولك سقيته وزعيته اي قلت له سقاك الله ورعاك كما قلت له ما فاسق وخطاه ان قلت له يا مخطاء او الاكثر والباب فيما نسبته الى الشيء ان يكون على فعلت كقولك لحنته وخطأته وصوبته وجهلته وبمثل هذا ما ذهبي به او عليه كقولك بجلته وعظمته وعقرته اي قلت له بجد كك الله وعقرك وافقت به اي قلت له أف وقالوا اسقيته في معنى سقيته يريد ان دخول على فعلت كدخول على فعلت عليها يعني فرحت وغيره يريد ان الباب فعل وافعل وقد استعملوا فيه فعلت كعرفت وفرقت الباب الدعاء والتسمية فعلت وقد ادخلوا عليه فعلت فقالوا اسقيته في معنى دعوت له بالسقيا قال الاد والرمة

وقفت على ربع يعلية ناقتي ... فايات ابكي عنده واخاطبه

فاسقيه حتى كاد مما به ... تكلمني احجاره وملاعبه

﴿ ق ﴾ فيجيء افعلته على ان فعلته لا يزيد وذلك قولك اقبلته اي عرضته للقبول وجعلته قابلا وقبرته اصرت له قبرا وانمت جعلت له قبرا وتقول سقيته شربت واسقيته جعلت له ماء وسقيا قال

اهملي سقيته مثل الذي ... اصرب الوالي لا لان يكسوه معا وجعلت له كسوة وان لم يلبسها

والبسته اذا جعلته لابسا فالبسته مثل سقيته وكسوته مثل سقيته على ما ذكرت من الفرق بين سقيته واسقيته وبعض اهل اللغة ذكر ان لا فرق بينهما فانشد للبيد

سقى قومي بني مجد ... واثنى ... نميرا والفلا بن من هلالي

وبمثله سقيته وسقيته فسقته ابراده واسقيته وهبت له بقاء كما جعلت له قبرا ﴿ ق ﴾ وتقول أجرب الرجل وانجرب الحمال اي صار صاحب جرب ويحاء في الباب وهذا الباب يجيء على اربعة اوجه منها ان يكون الرجل صاحب شيء كالصفة كقولنا رجل مشد ومنطف ومقوى صاحب بل قوة وحبل نعطوف اي ذو شراد وعلى هذا يقال استراه مطفل اي ذا الطفل وظبية مشدن ومغزل اي ذات غزال وشادن ومرزم كذلك يقال فلان محسن محبب اي هو حبيب في نفسه ولذا اصحابه حبذا وقد منها ان يقال لمن يصادف الشيء على صفة افعلته اي صادفته كذلك كقولك ابخل الرجل اي يجلته ووجدته بخيلا ومرجدي كريما ومنها ان يجيء على اربعة اوجه منها ان يكون الرجل صاحب شيء كما لناكم وفاكهناكم ﴿ ق ﴾ وقالوا ابخلناكم وفاجأناكم ﴿ ق ﴾ وهاجبناكم فيما اتجبناكم ﴿ ق ﴾ اي وجدناكم جبناء ولا تعجبن من وصفها انها بقرات تسمن فيه شيء فيقال المسمنة وكذلك تقول ارض مقحطة اي مصحة للزرع واجرا الغلة اقطع اي اسمن وارسم ويضع ويحمد ويقال له فعل الام الرجل اي صار صاحب امر كثير اي صاحب مئين فاذا صار له الف قيل ملأم كما يقال للصاحب لابل الجربي يجرب ويقال له فعل الام اذا اشتغل ان يلأم فصار بمنزلة قولهم اصرم النخل وتجره رابح اذا قيل افعل الرجل اذا دخل في الشيء كقولك اتجر الرجل اي دخل في التجارة واصبح اذا دخل في الصباح واظهر اذا دخل في الظهيرة واسى اذا دخل في المساء واصبح واظهر وبنه يقال اصبحنا واظهرنا واسينا واجبنا اي اتينا الجنوب والشمال والصبا والدبور ويقال للشهر نا اذا دخلنا في الشهر قال الشاعر ﴿ ق ﴾ ما ذا تؤمل بعد شهر اسفار ... نظريم بمثل انتظار المضحي واعني الابل ﴿ ق ﴾ واما استفل ذلك الاوقات وما جرا فجرا ما ﴿ ق ﴾ وتقول للزرع اصابه هذا جرد وجرب وحابل للشاة يعني انه لبن يقال للبعير الذي اصابه الجرب في نفسه محدب وكما يقال للذي اصاب البخار خراما يقال نجور وللمرض صاحبه وانجار السعال وما عدد ذلك اذا لم يكن على الوجه الذي ذكرنا الام الرجل صاحبه وصرم النخل وتجره وقطفه في ما اشبه ذلك ﴿ ق ﴾ ومثل ذلك شدد ومنطف اي صار ذا شد وقطاف في ما اليه ويقال فرس الدابة وقطف ومثل ذلك قولك الرجل اثمر الرجل اي صار ذا ثمر لنفسه ومعه لقد لاثه اي لبسه بازاره ومثل هذا قولهم اسمت وكرت فارتبط والامت ومثل هذا اصرم النخل واحصد الزرع واحد الغلو واقطع اي قد استحق ان يفعل به هذا الا ترى كما ان الرجل اذا خبرت انك قد اوقعت به قلت قطعت وصرمت وجززت واشباه ذلك ومثل ذلك اسبيت واكرمت فارتبط يقال ذلك للرجل اذا اصاب شيئا نفيسا يرغب فيه ان يتمسك به فمعنى اشمت اي صرت ذا شماء وكريت اي وجدت فرسا كريما او غير فرس فارتبط اي اتخذ ﴿ ق ﴾ وقالوا احمدته اي حزبته وقضيته حمده فاما احمدك فمعوله وجدته مستحقا للحمد يعني فانما يريد انك حببته محمودا كما ان اقطع النخل استحق القطع وبذلك استدلت انه استحق الحمد كما بين ذلك النحل وغيره وكذلك استدله فيه ﴿ ق ﴾ قالوا واراك كما قالوا الام اي صار صاحب ريبة كما قالوا الام استحق ان يلام واما ابو اسحق فجعل رجل ريبة كما تقول فعلت الفعل اي وصل اليه القطع وانما يجيء منعديا وضارب منعد لا تقول ابى يفعل كذا الا اراده ولا تقول اراه كذا لم تفعل شيئا وانما استجيد لوجه اوضربه صاحب ريبة وقال بعض اهل اللغة واجبى اذا اتيت منه الريبة وانما قالوا ذلك اذا اتيت بها فلم يستبن وذلك قال بعض الشعراء

اخوا الذي ان ريبة قال انما ... اتى وان غائبة لان جانبه

فمعناه ان بيتين منك ريبة ومثل ذلك ابقت المرأة وابق الرجل وبعت ولذا وبعقت كلاما كقولك نثرت كلاما ونثرت ولدا ومثل الجرب والمطعف المعتز والموسر والمقل واما عسر فمفعول ضعفت عليه ويسرته تقول وسعت عليه وقد يجيء فعلت واوقعت المعنى فيهما واحد الا ان اللغتين اختلفا زعم ذلك الخليل يجيء على قوم على فعلت وعلى قوم فيهم الالف فيقولون على افعلت كما انه قد يجيء الشيء على افعلت ايستعملها غيره وذلك قلته البيع واقلته وشغله واشغله وصراه غيره واصراه غيره وبكر وابكر وقالوا بكر فادخلوا مع ابكر وبحر كما بكر فقالوا ابكر كما قالوا ادنف فبنوه على افعل وهو بين الثلثة وقالوا دنف كما قالوا امرض ابكر كبكر وكما قالوا اشكل امره فقالوا اجرب الظهر والجرب ومثل ذلك ابقت المرأة وابق الرجل اذا كثر اولادها ونثرت هو نفسه ومثل الجرب والمطعف المعتز والموسر والمقل واما عسر فمعناه ضيقت عليه وبسرته وسعت عليه وقد يكون فعلت واوقعت بمعنى واحد كان قوما لغة لقوم ثم يختلط فتستعمل اللغتان كقولك قلته البيع واقلته وشغله واشغله وصراه غيره واصراه اذا اقامها وبكر وابكر وقالوا بكر فادخلوا مع ابكر فبكر ادخل على ابكر كما قالوا ادنف فبنوه على افعل وهو بين الثلثة فلم يقولوا ادنف ولذا ابى الامر ض ان يجيء على فعل فلم يستعملوا منه الا وجه الباب وهو دنف واستعملوا ادنف وقالوا اشكل امره ولم يستعملوا غيره وقالوا اجرب الظهر اي اتعبته والظهر المركوب وكثرت ﴿ ق ﴾ ومثل ادنفت اسهمها واسبأتها واجرأتها ومن ذلك التي كقولك الاحيان كان معناه دخلت وقت كذا دخلت وقت الشتاء ومثل ذلك نعم الله بك عينا وانعم الله بك وانعم من كلاءه وارتكله وتقول غفلت اي صرت غافلا وانغفلت اذا اخبرت انك تركت شيئا ووصلت اغفلتك اليه وان شئت قلت غفلت عنه فاجزت بعنه عن اغفلته لانك اذا اغفلت عنه فقد اخبرت بالذي وقعت انك اغفلته اليه ومثل هذا لطف به والطف عنه والطف كغفل عنه والطف كغفله ومثل ذلك نصر فيما كان بصرا وانبصر اذا اخبر انه رأى وقعت عليه ووقوعهم واوهم مثل نزل وانزل قال فمثل ذلك نعم الله بك عينا وانعم الله بك عينا فيجوز من باب فعلت افعلت معنى واحدا على ان قوما من الفقهاء كانوا يكرهون استعمالهم هذا اللفظ ويحيى نعم الله بك عينا لانه لا يستعمل الا في بكرة لهذا قالوا ان يقولوا الا ترى انك تقول ذهب الله بك عينا ولا تقول ذهبت انت بك عينا وانما تقول ذهبت انت به وذهبت به ومعناهما واحد وتقول غفلت اي صرت غافلا وانغفلت اذا اخبرت بذلك شيئا ووصلت غفلتك اليه وقد يقال انغفلت لانسان اذا وجدته غافلا كما قالوا انجبته اذا وجدته جبانا وعلى ذلك يحمل قوله عز وجل ولا تطع من اغفلنا قلبه عن ذكرنا اي وجدناه غافلا وعقل عنه بمعنى اغفلته اذا تركته ومثل ذلك لطف لزم الطف غيره ولطف كعقل عنه والطف كما عطفه لطفا بمعنى تلطف له وزفر في بقال بشر الرجل فهو بصير اذا اخبر عن وجود بصره وصحته لا معنى وضع الرؤية منه لانه قد يقال ابصر من غمض عينيه ولم ير شيئا لصحة بصر فاذا قلت ابصر فانما اخبرت بوقوع رؤيته على الشيء وتقول يوم بهم وأوهم ويوم وهم يوم فاسد ويوم موهم فهو الغلط في الشيء تقول وجمت الحساب اوهم وهما اذا غلطت فيه وذهب قلبي اليه اوهم وهما واوهمني الشيء اوهمانيا اذا تركه كذا ﴿ ق ﴾ وقد يجيء فعلت وافعلت في معنى واحد نشركين كما جاء فيما صيرته فاعلا ونحو وذلك وعرت الشوط اوزشت فخبرت والخبرت وسميت واسميت فقد اشتركا في هذا كما اشتركا في باب نقل الفاعل الى المفعول في قولك غرثته وافرثته وافرحته وفرحته وليس هذا من ذاك وقد يجيء احدهما من معنى وبعد فيكون لكل واحد منهما معنى غير معنى الاخر كقولك علمت وأعلمت فعلمت أدنى وأعلمت أدنيت وتقول آذنت اعلمت وآذنت الدار والمنزل بالصلاة وبعض العرب يجري اذنت وآذنت مجرى سميت واسميت وتقول امرته اي جعلت امرا ومرصته اي جعلته مريصا ومرضته اي مت عليه وليته وبمثله اذنب عينه اي طرحت فيها القذى وجعلتها تذيه وقذيتها انطعتها وقد قيل في قوله عز وجل حتى اذا فزع عن قلوبهم اذهب الفزع عنها على مجيء فرسته اي اذهبت فرسته وتقول اكثر الله فينا مثلك اي اداد الله فينا اكثر مثلك وقولك للرجل اكثر الله فينا مثلك اي اداد الله فينا كثرة ما اكثرت فان جعل قليلا كثيرا وكذلك قللت وكثرت واداجا وقليلا قلت اقللت واتحت وتقول اقللت واكثرت ابتاءه معنى قللت وكثرت وتقول اكثر الله فينا مثلك وكثر فانا اكثر معناه ادخل الله فينا مثلك كثيرا واما اكثر فمعناه جعل القليل كثيرا وكذلك اقللت وقللت فاما اقللت فمعناه جعت بقليل وكذلك اوحش اي جئت بوح قليل وقللت اي جعلت الكثير قليلا وهو في معنى صيرته وقد يقال اقللت في كثرته بمعنى قللت وكثرت ﴿ ق ﴾ وتقول اصبحنا وامسينا واسحرنا واظهرنا وذلك اذا اصرت في حين يجيء مساء وتسحر وقد تجيء نحو ذلك اما صبحنا ومسينا وسحرنا فمعناه اتينا صباحا ومساء وسحرا وابتدأنا بيانا ﴿ ق ﴾ كما مضى على فعل يفعل مضى يجئ ويقوى اي يؤتى بذلك معناه انه يذكر به ويشبر اليه كما تقول يقسق ويفسل ومثله قد شمع الرجل اي قد اتى بذلك وقبله والمشيع الشجاع كما قد

ينسب الى الشجاعة وقيل فيه وقالوا اغلقت لباب وغلقت لابواب حين كثرة الغلق وستري نظيره
ذلك في باب فعلت ان شاء الله وان قلت اغلقت الابواب كان جائزا جيدا

وقال لقد رزئت

ما زلت اغلق ابوابا وافتحها ○ حتى اتيت ابا عمرو بن عمار

ومثل غلقت واغلقت احدث وجودث واشباهه وكان ابو عمرو ايضا يفرق نزلت وانزلت
ويقال ابان وابنه واستبان واستبنته والمعرفة احد وما هنا من لغة من يقول
وجدته في فعلت كذلك بتنه وبنته

باب الشيء الذي يدل على التكثير

اعلم ان اللفظ الذي يدل على التكثير هو تشديد ثاني الفعل
نحو الفعل وان كان قد يقع التشديد لغير التكثير كقولنا حركه ولا يريد تكثيره انما يدل به على التكثير لانك تقول اغلقت
الباب الواحد ولا تقول علقته وتقول غلقت ابوابا وتقول ذبحت الشاة ولا تقول ذبحتها وتقول ذبحت الغنم فامثا
سائر الافعال فليس فيها دلالة على احد هما وهي تقع للكثرة والقليل فمن اجل ذلك يجوز ان تستعملها للكثرة فترددها مرارا
المشددة ومن اجل ذلك قلنا اغلق ابوابا معناه اغلق ابوابا وقولنا افتحها معناه اعاد الفتح بتشديد هذا الباب
يعضد في الباب الذي كلامنا هاهنا فيه ان افتحها معناه اعاد الفتح ومنه هذا الموضع اغلق معنى اغلق وقد استعملوا النزال
ونزلته معنى واحد وقد تستعمل نزلته بمعنى الكثير فاما انزلوا ونزلوا في معنى واحد غير ان التكثير قوله جل وعز
ويقول الذين امنوا لولا نزلت سورة فاذا انزلت سورة وقال تعالى وقالوا لولا انزل عليه آية قل ان الله قادر
على ان ينزل آية فهذا لغير الكثير لان آية واحدة لا يقع فيها تكثير الا ان يكون اراد بتكثيرها التخفيف في كل موضع ليس
فيه دلالة من الخط على التفصيل الا ان سوق بعض الحديث ما قد عرفوا وقد استعملوا نزلته الا بقدر معلوم اخبار الفضل
عنه هذا الا ترى انه لما بعد بين نزوله فصار من باب التكثير في الموضع الا خر قالوا لولا نزل علينا آية بين ربه قل ان الله قادر
على ان ينزل آية فاختاروا التشديد لما يتراخى شأن نزوله ان معنى واحدا فالاول للتكثير وهذا للطائفة
وليس فعلت تكثيرا وقد تجوز ان تكون بينة معنى ابان وتجوز ان يكون للتكثير

باب ما جاء من ذلك افعلت

تقول كسرتها وقطعتها فاذا اردت كثرة الفعل قلت قطعته وكسرته ومزقته وما اشبه ذلك على ذلك
قولهم غلطت البعير واغلطته وبعير مغلوط ولا يقال مغلط لان الاكثرية فقد تكرر فيه العلاج وعلى هذا
شاة مذبوحة وغنم مذبحة وباب مغلق وابواب مغلقة وجرحته وجرحته وجرحته وجرحت اجل
اذا جرحته مرة او اكثر وجرحته اذا اكثرت الجراحات في جسده وقالوا ظل يقرنها الشيخ وكلما اذا اكثر ذلك
منها قالوا اتوت وتوتت اذا اردت جماعة الاناث قالت اوعرة وقالوا ولدت الشاة وولدت الغنم لانها
كثيرة وقالوا تحولد وتطوف اي كثر الحولان والطوف وقد يجيء في هذا الجائز كله تفعل
الا ان فعلت ادخل فيها هذا لتبين الكثرة وقد دخلت هذا التضعيف كما ان الركبة والجلسة قد تكون
مرة من الركوب والجلوس وكل صواب هذا المعنى فصار بناء خاصا كما ان هذا بناء خاص
للكثرة يريد ان التضعيف قد يجوز ان يراد به القليل او الكثير واذا اعتدت دلت على الكثير وقد يجيء هذا كما ان الركوب
والجلوس قد يقع لقليل الفعل وكثيره ولجميع مصدوفه فاذا قلت ركبة والجلسة دل على هيئته وحاله واذا قلت
الركبة والجلسة دل على مرة واحدة والجلوس قد يراد به المرة ويجوز ان يراد به المصدر الذي يقع عليه الجلسة فهما
اختصاص الجلسة والجلسة لشيء خاص كاختصاص الطوفة والطوف لشيء خاص وصار الركوب والجلوس من لفظ
تحول وتطوف اذ يصلح للامرين

وكما ان الصرف والريح قد تكون منه بمعنى مرة وواحدة قال الفرزدق

ما زلت افتح ابوابا واغلقها ○ حتى اتيت ابا عمرو بن عمار

يريد انك اذا قلت ضربته ضربة فقد تجوز ان تريد به المرة وهي الصرفة واذا قلت ضربته ضربا تجوز ان تريد به معنى المرة الواحدة كما
جعلوا الرائحة للواحدة والريح للجنس وهذا ذكر لما تستعمل فيه الا ان تقول الى المسلمين الريح عدوها شهد وقد احرا شهد
فعبر عنها بالريح وهي الكثيرة واما الرائحة فاكثر ما تستعمل فيما يفوح به دفعة واحدة ثم انسد مارت ابوابا
واغلقها وفتح هذا احسن كما ان فعلة في ذلك احسن يريد ان اللفظ الخاص الموضوع المعيني
اكشف لذلك المعنى من ان تأتي بخبر وقالوا لكل شاة وفجرا الا ترى حيث اردنا وجه فعلت فعلنا مبنيا على هذه
الابواب وكذلك بصفته

باب فعل الذي هو مطاوع فعلت

فعل ما عارج الذي بفعله على فعل وهو كون على انفعل
وافتعل وكذلك كسرته فانكسر وخطمته فانخطم وقطعته فانقطع وقصرته فاقتصر وقطعته فانقطع
وقرنت فاقترن وقرنته فانقرن وجمعته فاجتمع وضممته فانضم وقطعته فانقطع وفرقته ففرق
معناه انفرق وانفرق وجمعته فاجتمع وخرجته فخرج وخوذلك وربما استغني عن انفعل عن هذا الباب فلم تستعمله
تولهم كررته فذهب ولا تقول انكر ولا افتر ولا تقول استغنوا عن ذلك بقولهم رجع غيره الى كان معناه
وانظر هذا فعلته ففعل نحو كسرته فتكسر وعصيته فتعصى وعديته فتعدى فاعلمه فانفعل نحو
نحوا وليته فتولى وفتحت الباب فانفتح الا ان معناه تعدى الانفعال الا قال يقول معناه معنى يتفعل بفتحة الفاء في

المضارع كذلك تقول تناول يتناول فتفتح الياء ولا تكون مضمومة كما كانت بناول لان المعنى للطاوعة
معنى انفعل وافتعل والانفعال في نظير ذلك من بنات الاربعة كما مثال تفعلل نحو دحرجته فتدحرج وقلقلته
فتقلقل ومعدده فتمعدد ومصدره فتمعدد ومصدره فتمعدد واما تقيس وتنزر وتنم فانما يجري على نحو كسرته فانكسر
ثم قسم وقيس فتقيس كما قالوا انزر ثم فتنزر وكذلك كل شيء كان على زنة فعللة عدد حروفه اربعة
سوى الاعلال الا فعوللت فانه لم يجيء بنات الاربعة ذكريا ما طاوع فالذي يكون فعله على افعل وافتعل والباب
فيه افعل وافتعل فليل فقولك كسرته فانكسر وخطمته فانخطم وحرمته فانحرم ودفعته فاندفع ومعنى قولنا مطاوعة ان المفعول
به يمتنع بمزاولة الفاعل الا ترى انك تقول فيما امتنع بمزاولته دفعته فلم يندفع وكسرته فلم ينكسر اي وجد تامتناعا لكسر
عليه فلم يوثر وتقول شويته فانشوى وفعلته فاشتوى بمعنى فانشوى وقد يقال اشويته بمعنى شويته اي احدثت شيئا
وكذلك اطبخته بمعنى طبخت اي احدثت طبيخا او تقول عرسته فاعرس وانعرس واما افعلت الشيء فمطاوع هو
الفعل الذي دخل عليه افعلت كقولك ادخلته فدخل واخرجته فخرج غير ان الاصل في قولك قطعته فانقطع قطعت الاصل لانقطع
فرعه المطاوع وقوله ادخلته فدخل الاصل دخل فوكد ادخلته اي صيرته داخلا وربما استغني عن انفعل هذا الباب
ولم تستعمل وذلك قولهم طردته فذهب ولا يقولون انطرد ولا فاطرد كما استغنوا بترك عرد وذع ونظير هذا من المطاوعة
فعلت فتفعل كقولك كسرته فتكسر وعشيته فتعشى وعديته فتعدى فاعلمه تفاعل كقولك تناولته فتناول وفتحت الباء
لان معناه يتعى الانفعال والانفعال يتعدى تفاعل اذا قرأ فعل من بنات الواو فانه يجيء على تفاعل كما ان مطاوعة
الانفعال وليست الا وهذا مثل ذكرنا قبلها وانظر ذلك من بنات الاربعة على مثال تفعلل نحو دحرجته فتدحرج وقلقلته
فتقلقل ومعدده فتمعدد ومصدره فتمعدد ومعنى معدده اي حملته على المشقة والمطالة قال الشاعر

رتيته حتى اذا تمعددا ○ وآض نهدا كالحصان الجردا

كان جزا بني العصا ان اجلدا

ومصدره دورده قال وانا تقيس وتنزر وتنم فانما يجري على نحو كسرته كانه قال انم فتنم وقيس فتقيس
وتنزر فتنزر قال ذو الرمة ○ اذا ما تغرنا فما النازع عيرنا ○ وتضعف ضعفا اذا كم تمعدد اي انتسبنا
الى نزار وقال ذو الرمة
وكذلك كل شيء كان على غير فعللة عدد حروفه اربعة ما خلا افعنلل فانه لم يجيء بنات الاربعة مزيدا ان كان شيء
من الفعل كان ما صيغ على اربعة احرف يجوز ان تزاد في اوله الهمزة ما خلا افعل فانه لا يزاد فيه الهمزة والذي زاد فيه
الهمزة ابنية فعللت وما كان الحقا بها فعللت كقولك دحرجت وسرهفت وعدبرت تقول فيه تسرهف وتعدبر
وفاعلت كقولك كاهلته فتكاهل وفعلت كقولك كسرته فتكسر فلا تقع زيادة في بنات الفعلل لا تقول اكرمته فتاكرم
فاعرفه

هذا باب ما جاء فعل منه على غير فعلت

وذلك نحو شل
وذكم ودرد وعلى ذا قالوا المجنون وسئول ومحموم وسؤود وانما جاءت هذه الحروف على جهته
وسئلت وان لم يستعملوا الكلام كما ان ندع على ودعت وندر على ودرت وان لم يستعملوا استغنى
عنه بترك واستغنى عن قطع بقطع وكذلك استغنى عن جلست ونحوها بفعلت فاذا قالوا المجنون وقالوا
يقولون جعل فيه الجنون والسئل كما قالوا لحزن وقبل درد اذا قالوا جننت فكانهم قالوا اجعل فيك
جنونا كما انه اذا قال اقبره فانما يقول وهبت له قبرا وجعلت له قبرا وكذلك احزنته واحببته
واذا قلت محزون ومحبوب جاء على غير احببت وقد قال بعضهم حببت فجاء بها على غير الباب وذلك
محزون وسئول ومحموم ومحبوب ومردود ومعنى وردهم وكذلك وعك وسؤود وموعوك ومحموم سعيد وامجد وقالوا على هذا محزون
وسئول ومحموم وسؤود وانما جاءت هذه الحروف على جهتها وسئلت وان لم يستعملوا الكلام كما ان رجلا افعل حاء
على قطع كما بقالا لاحور بنا عور ولا يستعمل قطع استغنى عنه بقطع وقال بعضهم رجل محبوب وكان وجهه ان يقال
فعله حببته فهو محبوب كما يقال ردته فهو مرود وذو المستعمل الحبيبة وقد قال بعضهم حببته قال الشاعر

فوالله لولا امره ما حببته ○ ولا كان ادنى من عبيد ومشرف

وقد ذكر ان بعض القراء قرأ ان كنتم تحبون الله فاتبعوني يحببكم الله وذكر غير سيبويه ان بعض الاشا
الى ليست من افعال الادميين وقد جاء ان على مفعول وفعلة ثم لم يستم فاعله اذا انسب لفعل الى الله عز وجل
كان على افعل فيقال اجبته الله واسله واركبه واورده اي فعل الله به ذلك

هذا باب ما لزمه الزيادة وصلت لمعاني

اعلم انك اذا قلت فاعلته فقد كان من غيرك اليك مثل ما كان منك اليه حين قلت فاعلته وسئل ذلك
فهو لك ضاربته وقاتلته وفارقته وكارمته وعاونني وعاونته وخاصمته فاذا كانت فعلت قلت كارمني
وقارمته وكذلك سائر ما يكون الفعل فيه بين اثنين كما لمته وشاتمته وما اشبه ذلك فان على احد هما كان فعلته
على فعل تفعل وان كان المستعمل الاصل على فعل له ذلك قال سيبويه واعلم ان يفعل من هذا الباب على مثال
يخرج نحو عاونني في فعلته اعزه وخاصمني فخصمته اخصمه وكذلك جميع ما كان من هذا الباب الا ما كان

بن آية مثل ريث وبعث وما كان من بنات وعد فان ذلك لا يكون الا على أفعله لانه لا يختلف ولا يجيء
الا على بفعيل واعلم ان بفعل من هذا الباب على ما لم يخرج نقول لخاصمني فخصمته اخصمه وتقول غالبني فغلبته اغلبه
وسائر ما جرى مجراه فشذ منه الا ان يكون فيه حرف من الحروف التي يدغم فيه يفعل أو يفعل فيجري عليه فيقال لك ما لامه او عينه با
او فاء او واو فانه يجيء على فعل يفعل لان ذلك يلزم فيه في الاصل فيا لا يكسر فيقولون يابى يعني فبعته ابيعه
وراماني فرميته ارميه وواعدني فوعدته اعده وواحذني فحذته آخذه وعاداني فعاديته أعاديه ومن هذا
كان يكون هذا الا ترى انك لا تقول ذا زعني فزعته استغني عنها بغلبته واشباه ذلك وما جاء من هذا
الباب قولك طاولته فطلته اطوله وتقول طاولته فطلته الطول فعلبة وتكون الفعل متعديا فان لم ترد هذا
لم يتعد فعله وكان على فعل يفعل كقولك طال يطول فهو طويل

قال الشاعر

إن الفرزدق صخرة عادية ... طالت فلا تستطيعها الأوعال

يعني طالت الاوعال على معنى غلبتها في الطول وهذا الباب في فاعلت وقد يجيء فاعلت لا تريد بها على اثنين
ولكنه سوى بينه وبين فعلت كما يسوى بين فعلت وذلك قولهم ناولته وعافيته وعافاه الله وسافرت وظاهرت
عليه وناعمته ويسوى بينه وبين فاعلت كما يسوى بين فعلت وضعفت وذلك ضاعفت وضعفت مثل ناعمت
ونعمت فجاؤوا به على تمثال عافيته ويقولون ناعطيتنا وتعطينا فتعاطينا بين اثنين وتعطيتها
يدل له على ان لا يوات اذا اردت ان تكثر الفعل واسناده فلا يكون الا وانت تريد على اثنين فصاعدا
قال وقد يجيء فاعلت لا تريد بها اثنين وذلك كما يسوى بين فعلت وافعلت كما يسوى بين فعلت
وسافرت وظاهرت ومعنى قوله ظاهرت عليه اي اضعفت عليه لياسة كقولك ظاهر عليه ذرعين وتوسير اي
جعل احدهما ظهارة والاخر بطانة وبين هذا قولهم ظاهرت كتبي اي ناعمت فصار بعضها
كالظهارة بعض وصارت هذه الافعال كالاسماء التي ترد وفيما بعد بين الافعال كقولك اكرمته وما اشبه ذلك وقالوا
ضاعفت وضعفت وناعمته ونعمته كما قالوا عافيته وقولك ناعطيتنا وتعطيتنا فيكون ناعطينا بين اثنين كما قلت
عاطيته الكأس في اعطيته كاسا واعطاني مثلها فاما قلت تعطيتنا فقد اردت التكثير هذا المعنى قال ولا
يجوز ان يكون شيء لانه مفعول له فلا يتعدى الفعل الى منصوب ففي تفاعلنا لفظ المعنى الذي كان في فاعلته
وذلك قولك ضاربنا وتراميا وتقاتلنا وقد شركه افتعلنا فصار يدلهما معنى واحدا وذلك قولك
اختصموا واصطرموا وتقاتلوا واقتتلوا وتجاوروا واجتوروا وتلاقوا والتقوا وقد يجيء
تفاعلت على غير هذا كما جاء عافيته ونحوه لا تريد بها الفعل بين اثنين وذلك قولك ترآيت له وتمارست
به ذلك وتقاسيته وتعاطيت به امرا قبيحا وقد يجيء تفاعلت ليريك انه في حال ليس فيها من ذلك
قولك تغافلت وتعاجبت وتقاسيت وتعاجبت فلانا اذا تجاوزت وما في من عجب وما في من تجرد لذلك
وما في من تجرد لذلك ذكرنا وقد تأتي بمثل الرجل وشاورت وبذلت كما قالوا تعطينا واقلبوا
تدعيت وبداعيت

قال الشيخ

اعلم ان فاعلته يجوز ان يكون من فعل متعد الى مفعول ثان
غير الذي فعل بك مثل فعلك وتجوز ان يكون متعدا الى غير ك والذي لا يكون متعديها اكثر كقولك ضاربت زيدا
وشاتمته وليس بعده له مفعولا آخر واذا قلت ضاربا وشاتما فقد ذكرت فعلا واحدا يجيء منهما الا تمر ولا مفعول
غيرك وهذا الذي اراد سيبويه انه لا يكون مثل ما يفعل متعديا الى اثنين يجيء الا ويفعل بالآخر
مفعول آخر فقولك تعاطينا وذلك عاطيت زيدا الكأس وناولته المال فاذا جعلت الفعل لنا قلت تعاطينا
وتناولنا المال قالت الشاعرة

فما انا ذاروا عنا العدى واستحمت ... هضاب بعضين ذي شماريخ عالي

وقال الاعشى

ما تعرم طيب الريحان منشؤها ... وتهوى سرة راووها خليلها

وقال عمر بن ربيعة

ولما تقاضينا الحديث واسفرت ... وجوه رهاها ان نقتعا

وقد يجيء تفاعلوا وافتعلوا بمعنى واحد كقولك تضاربوا واصطربوا وتقاتلوا واقتتلوا وتجاوروا واجتوروا
وتلاقوا والتقوا وقد يجيء تفاعلت على غير معنى فاعلته فعلنا كما جاء عافيته ونحوه وانما تريدها الفعل بين
اثنين وذلك قولك تفارت بين ذلك وترآيت وتقاسيته وتمارست ذلك اي شككت وتعاطيت منه امرا قبيحا
وقد يجيء تفاعلت لزيادة في حال ليس في غيرها من ذلك قولك تغافلت وتعاميت وتعاجبت وتجاهلت واذا
بين تتكلف ما ليس لك من ذلك قال الشاعر

اذا تجاوزت قرنا علقمة وماذا ... بين الثمانين لو جاوزتها حاذا

قال الفسر

ثم كبرت العين بين غرضي ... ومعنى تجاوزت صعرت عيني وما كانت عيني بصعرة

وقد ابدت آيات الرباح وبداءت اذا جاءت من كل وجه

باب استفعلت واستفعلت

قالوا استجوبته اي اصبته جيدا واستكرمته اي اصبته كريما واستعظمته اي اصبته عظيما
واستحسنته اي اصبته حسنا وقد يجيء استفعلت على غير هذا المعنى كما جاء تداعيت

وقالت قال المفسر اعلم ان اصل استفعلت التي بمعنى طلبته واستدعيته وهو الاكثر وما خرج عن هذا فهو
لحظ وليس هذا الباب وانا اسوقه لك على ما قال سيبويه وتكون ايضا استفعلت على معنى اصبته وهو كالباب فيه وذلك
قال استجبته وقد يجيء على غير هذا المعنى كما جاء تداعيت اذا دعا بعضهم بعضا وعاقبت واثبت في الباب وقد يجيء الكلام فيه وتقول
استلأمت واستخلفت لاهلي كما تقول احلفت لاهلي المعنى واحد وتقول استعطيتك بمعنى طلبت العطية واستعتبته
اي طلبت اليه العتبى ومثل ذلك استفهمت واستخبرت اي طلبت اليه ان يخبرني وبمثله استترت وتقول استحيت
اي لم ازل اطلب اليه حتى خرج وقد يقولون اخرجته ستهوه يا فعلته وانزعته وقالوا قرح مكانه واستقر
كما يقولون جلب الجرح واجلب يريدون بها شيئا واحدا كما ينبغي ذلك على افعلت بني هذا على استفعلت وتقول
استلام اذا لبس اللامة واستخلف لاهله كما تقول احلف لاهله والمعنى واحد وتقول استعطيت اي طلبت العطية
واستعتبته اي طلبت اليه العتبى وهو الرضى من العتب واستفهمت اي طلبت ان يفهمني وكذلك استترت
واستخبرته اي لم ازل اطلب اليه حتى خبر وقد يقولون اخرجته ستهوه ما فعلته وانزعته وذكر ابو بكر بن الانباري عن
اصحاب الذين اخذ عنهم التفسير ان استخرجته استدعيت خروجه وقد وقت واخرجته اخرجته دفعة
كما تقول انزعته وقالوا قرح مكانه واستقر كما قالوا جلب الجرح واجلب المعنى واحد واما استحقه فانه
يقول طلب حقه واما استحفه فانه يقول طلب خفته وكذلك استعطاه اي طلب اليه العطاء وكذلك استعفاه
ومن مستبعدا اي طالبا لما ذا كمن يتقيه متكلفا اياه واما علا قرنه واستعلاه فمثل قرنه واستفره
وقالوا اعا الجرح يئن الى حال هكذا وذلك قولك استوى الجمل واستبت الشاء قال واما استحقه فانه
يقول لطلب حقه واستخفه طلب خفته واستعجله طلب اليه العجلة واستبطأه طلبته بطيء فاذا قلت
استبطأت غير متعد الى مفعول فمعناه طلبت ذلك من نفسي وكلفتها اياه فالباء استفعلت لتبين ان يكون للطلب لا للفعل
كقولك استبعدته وما عدا ذلك فانه يحفظ حفظا كقولك علا قرنه واستعلاه وقرنه المكان واستقر ونسق في الفعل
من حال الى حال استوى في الجمل اذا تحالى بأخلاق الناقة واستيبست لشاة اذا اشتهت الفحل
اراد ان الرجل لذ حمل نفسه في امر حتى نصا فيه ويكون من اهل فاك تقول تفعلا وذلك نحو تجلد
وتحلم وتجلد وتمرا وتقديرا تمرتج اي صار ذا مروءة

قال حاتم طي

تحلم عن الاذنين واستبق ودهم ... وليس حليما من يرى امره جهلا

وليس هذا من هذا في شيء انما تحلم يتحالم وتجاهل يرى من نفسه غير الذي هو وقد مضى ذلك وقد
جئ مجيئا ونزور وبعيد بما هذا يعني به قال للرجل تعتبني اذا دخل في فيئ حتى يصا فيه ويكون من اهله
وكذلك تنزر اذا دخل في نسب نزار وقد دخل استفعل معنى قالوا تعظم واستعظم وكبر واستكبر كما
شاركت تفاعلت نفعلت الذي ليس هذا المعنى وذكر استنشات وذكذك قولهم بقلت واستبقلت
واستنبت ومثل ذلك يعني مثل تحلم تفعلا اي دنت من حاجته وغضته ومثله استتبى لكذا وكذا
وتهيبني البلاد وتكاءدني ذلك الامر كذا وذا اي شق علي معناه كما في اهل البلاد وتكاءدني معناه شق علي
من قولهم للمكان الشاق المصعد كوود وكاداء قال سيبويه واما قوله تقصصته فتقصصني فكأنه الاصل
من لفظ الاول فالاول واما تمم وتمتم فتمتمت من لم تبين وقد يشركه استفعل نحو استبهمت
واما تجرحه وتضاءه وتغلقه فهو يتقصصه لانه لم يحدث شيئا بعد شيء وليس من معالجة الشيء
بيره وكثرته مثله واما تفعلت فجعله تفعلا لانه لم يرد ان يحمله عن امر ليوقعه عنه ويتعلمه نحو ذلك لانه انما يدل
على شيء وقال نظلتني اي ظلمني ما لي فناه هذا الموضع على تفعل كما قالوا اجزته وجاوزته وهو يريد شيا واحدا
وقال الشاعر

نظلمني حقي كذا ولوى يدي ... لوى الله الذي هو قاتله

وقالت وافلت وانفلت والفت وهو اذا طحنه بالعين والفت الدواة ولعبها واما تهته فانه حضر ليس من معنى ت وقد ذكرنا كأنك
تقول استعلت لا تريد الا معنى علوته يريد ان معنى تهيبه في معنى هبته ولم يجئ على تفعل لزيادة معنى في فعلت كما ان
استعليته لم تزد معناه على علوته ومعنى قوله لم يحضر يريد ان الهيبة حضرت للانسان من الابتداء واما تحوفه فهو ان
توقع امرا يفزعك فلانا وتحوفته حتى كلمة فيها ان توقع امرا واما خافه فقد يكون وهو لا يتوقع منه في
تلك الحال شيا قال المفسر فرق سيبويه بين تخوف وخاف ولم يفرق بين تهيب وهاب

قال الشيخ

واما تحوفته الايام فهو تنقصته وليس تخوفته من هذا المعنى في شيء كما لم يكن استهبته في معنى هبته
يريد انه ليس في تخوفته معنى خفته المطلوب كما ليس في تهيبه معنى استهبته لان استهبته انما هو معاودة في الرؤية وهيبته
هو الذي ظلما وقد بين هو الفصل بين تخوفته وخفته واما يتسمع وتحفظ فهو يتبصر وهذا الاستماع مثل
تجرع وتجوف لانها مهلة يعني انه ليس يتسمع في مرة واحدة وانما هو شيء يحل ومعنى يتجوف انه يشرب شيئا بعد
شيء وهو ماخوذ من الجوف وكذلك تحفظ انما هو شيء يحل ومعنى يتحفظ انه يشرب شيئا بعد
شيء لانه لما بعد عليه مهلة والتعجل والتمر واما تجرعه فهو من انه يتبين واستيقن نحو

شركه استفعلت والاستثبات والمفتقد والتنقص والتبرؤ وهذا النحو كثير مهملة وعمل بعد عمل
ونتدبها ما ليس مثله من نحو وقدين وجوه تفعل الذى ليس فيه **قال سيبويه**
وهذا موضع افتعلت يقول اشتوى القوم اى اتخذوا شواء واما شويت فانضجت وكذلك
اشتبز واختبز واطبخ وطبخ واذبح وذبح واما اذبح فبمنزلة قولك قتلته واما اذبح فتقول
اتخذ ذبيحة وقد يبنى على افتعل ما لا يراد به شيء من ذلك كما بنوا على افعلت كثيرا من الابنية وذلك
افتقر واشتد فقالوا هذا كما قالوا استلبث فبنوه على افتعل كما بنوا هذا على افعل يريد انهم يبنون
على افتعل ما لا يراد به الا معنى فعل لا زيادة فيه ولا يستعمل الا بالزيادة كقولهم افتقر فهو فقير ولا يستعمل
فقر وقالوا اشتد الامر فهو شديد ولا يستعمل بغير الزيادة فى هذا المعنى وقالوا استلم الحجر ولا يقال سلم
ولا سلمه ومثل هذا افتعل قولهم ابل الرجل ما اشبه ولا يستعمل بغير الزيادة **قال سيبويه**
واما كسب فانه يقول اصاب واما اكتسب فهو التصرف والطلب والاجتهاد بمنزلة الاضطراب
قال المفسر فرق سيبويه بين كسب واكتسب وقال غيره لا فرق بينهما قال الله تعالى لها ما كسبت وعليها ما اكتسبت
والمعنى واحد قال سيبويه واما قولك حبسته فبمنزلة قولك ضبطته واما احتبسته فقولك
اتخذته حبيسا كانه بمنزلة شوى واشتوى وقالوا اختلوا والخوا يريدون يختلون ويتولجون
وقال الشاعر رايت الفواض يختلون الحا تضايق عنها ان تولجها الابر وقالوا قرات واقترات
يريدون شيئا واحدا كما قالوا علاه واستعلاه ومثله خطف واختطف واما انتزع فانما هى
بمنزلة كقولك استلب واما نزع فانه تحويلك اياه وان كان على نحو الاستلاب وكذلك قلع واقتلع
وجلاب واجتذب واما اضطلت المال فبمنزلة اشتوه وكانه يقول اختص لنفسك وكذلك اكلت وازدرت
قد يجرى على ذلك وكلته واكال وازدرت ثم انشد سيبويه اخر الباب عقيبه ما املته وقال ويجنبه
بعرض اعراضنا لدن المفاتن ولبيني بشاهد لما تقدمه فقال بعض اصحابنا يريدان المفتوق المفتوق لجذب
يقال فتن وافتن مثل جاء هذا كما جاء قلع واقتلع وجذب واجتذب

هذا باب افعوعلت وما هو على مثاله مما لم نذكره

قالوا اخشن وقالوا اخشوشن وسالت الخليل فقال كانهم ارادوا المبالغة والتوكيد كما انه
اذا قال اعشوشبت الارض فانما يريد ان يجعل ذلك كثيرا عاما وقد بالغ وكذلك احلولى وربما
بنى عليه الفعل فلم يفارقه كما انه قد يجيء الشيء على افعلت واستفعلت ونحو ذلك لا يفارقه معنى ولا يستعمل
فى الكلام الا على بناء فيه زيادة افطر وافطارت النبت لم يستعمل الا بالزيادة وابهار الليل واعروريت
واجلوذت واعلوطت من اذلوليت واجلوذ واغلوط اذا جد به السير واقطار النبت اذا ولى واخذ
يجف وابهار الليل اذا كثرت ظلمته وابهار القمر اذا كثر ضوؤه واعلوطته اذا ركبته بغير سرج
واعروريت الفلو اذا ركبته وكذلك البعير ونظيرها من بنات الاربعة اقشعررت واشمازرت
واما فعوعل افعنسس نحو حلى واحلولى واما احمحكك اسود فبمنزلة اذلولى **قال المفسر**
يريد ان افعوعل ربما جاء من لفظ ومعناه الفعل بغير زيادة كقولهم حلا واحلولى وخلق الشيء واخلولق وربما
جاء بالزيادة ولا يستعمل مجردها كقولهم اذلولى وذكر افعال افعال انهم لا يستعملونه الا بالزيادة كقولهم اقطار النبت واقطار
اذا ولى واخذ يجف وابهار الليل اذا اشتدت ظلمته وتوسط وهو ماخوذ من البهر وبهرة الشيء وسطه وكذلك
ابهار القمر اذا كثر ضوؤه وكذلك اعروريت لم تستعمل الا بالزيادة واجلوذ اذا جد به السير واعلوط اذا ركبه بغير
سرج واعروريت الفلو اذا ركبته عريا وما استعمل بالزيادة اقشعر واشمأز واحمحك واسود فلم يستعمل
الا بالزيادة ويقال الشعر محكوك اى اسود وهو فعلول واحدى الكافين زائدة قال الشاعر
واستنوكت وللشباب نوك وقد يشيب الشعر السحكوك
قال سيبويه وارادوا بافعنلل ان يبلغوا به بناء احرنجم كما ارادوا باصغررت بناء دحرجت
فكذلك هذه الابواب فعلى نحو ما ذكرت لك توجيهها **قال المفسر**
يريد انهم الحقوا افعنسس واحمحكك باحرنجم بزيادة بنى على افعنسس واحمحكك كما الحقوا اصغررت
بدحرجت بزيادة واحدى راى صغررت فاعرفه

باب ما لا يجوز فيه فعلته

اما في ابنية بنيت لا تتعدى الفاعل كما ان فعلت لا تتعدى الى مفعول فكذلك هذه الابنية التى فيها
الزوائد فمن ذلك انفعلت ليس فى الكلام انفعلته نحو انطلقت وانكمشت وانجردت وانسللت
وهذا موضع قد يستعمل فيه انفعلت وليس مما طاوع فعلت نحو كسرته فانكسر ولكنه بمنزلة ذهب
ومضى كما ان افتقر بمنزلة ضعف واى المعنيين عنيت فانه لا يجيء منه انفعلته وليس فى الكلام احرنجمته

لانه نظير انفعلت فى باب الثلاثة زادوا فيها نونا والف وصل كما زادوه ها هنا وكذلك افعنللت
لانهم ارادوا ان يبلغوا به احرنجمت وليس فى الكلام افعنللته ولا افعاللته وهو نحو احمررت
واشهاببت ونظير ذلك من بنات الاربعة اطمأننت واشمأززت ولم نسمعهم قالوا افعلت فى هذا الباب
واما افعوعلت فقد يتعدى قال حميد الهذلى فلما اتى عامان بعد انفصاله عن الضرع واحلولى دماثا يرودها
وكذلك افعوعلت قالوا اعلوطته وكذلك فعللته صعررته لانهم ارادوا بناء دحرجته **وقال**
سود كحب الفلفل المصعرر وكذلك فوعلته وفوعلته نحو مكوكبته لانهم ارادوا بناء بنات
الاربعة وهى اقل مما يتعدى من ذوات الزوائد كما ان ما يتعدى من فعلت وفعلت اقل وانما كان
هذا اكثر لانهم يدخلون المفعول فى الفعل ويشغلونه به كما يفعلون ذلك بالفاعل فكما لم يكن
للفعل بد من فاعل فعل ذلك به كذلك ارادوا ان يكثر المفعول الذى يعمل فيه وقالوا اعروريت
الفلو واعروريت منها امرا قبيحا كما قالوا احلوليت فذلك موضع المفعول

هذا باب مصادر ما لحقته الزوائد من الفعل من بنات الثلاثة

فالمصدر على افعلت افعالا ابدا وذلك قولك اعطيت اعطاء واخرجت اخراجا واما افتعلت
فمصدره عليه افتعالا والفه موصولة كما كانت موصولة فى الفعل وكذلك ما كان على مثاله
ولزوم الوصل هاهنا كلزوم القطع فى اعطيت وذلك قولك احتبست احتباسا وانطلقت
انطلاقا لانه على مثاله ووزنه واحمررت احمرارا واما استفعلت فالمصدر عليه الاستفعال
وكذلك ما كان على زنته ومثاله يخرجه هذا الوزن وهذا المثال كما خرج ما كان على مثال افتعلت
وذلك قولك استخرجت استخراجا واستعتبت استعتابا واشهاببت اشهيبابا واقعنسست
اقعنساسا واجلوذت اجلواذا وجملة الامر ان ما كان من الفعل اوله الف موصلة فمصدره ان
يزاد قبل آخر الف ويكون بحروفه مع الف الوصل وذلك تسعة ابنية ثلاثة منها خماسية وستة منها سداسية
فاما الخماسية فافتعلت افتعالا نحو احتبست احتباسا وانفعلت انفعالا نحو انطلقت انطلاقا وافعللت افعلالا
نحو احمررت احمرارا واما السداسية فاستفعلت استفعالا كقولك استخرجت استخراجا وافعاللت افعيلالا كقولك
اشهاببت اشهيبابا وافعنللت افعنلالا كقولك اقعنسست اقعنساسا واخرنجمت اخرنجاما وافعوعلت افعيعالا كقولك
اجلوذت اجلواذا وافعوعلت افعيعالا كقولك اغدودنت اغديدانا وافعللت افعللا كقولك اقشعررت
اقشعرارا **قال سيبويه** واما فعلت فالمصدر منه التفعيل جعلوا التاء التى فى اوله بدلا من العين الزائدة
فى فعلت وجعلوا الياء بمنزلة الالف الافعال فغيروا اوله كما غيروا آخره وذلك قولك كسرته تكسيرا وعذبته
تعذيبا وقد قال ناس كلمته كلاما وحملته حمالا ارادوا ان يجيئوا به على الافعال فكسروا اوله والحقوا الالف
قبل الآخر حرف فيه ولم يريدوا ان يبدلوا حرفا مكان حرف كما ان مصدر افعلت واستفعلت جاء فيه جميع
ما فى استفعلت وافعلت من الحروف ولم يحذف ولم يبدل منه شيء وقد قال الله عز وجل وكذبوا باياتنا كذابا
مصدر تفعلت فانه التفعل جاؤوا فيه بجميع ما فى تفعلت وضموا العين لانه ليس فى الكلام اسم على تفعل ولم
يلحقوا الياء فيلتبس بمصدر فعلت ولا غيروا اليا لان اكثر ما فعلت جعلوا الزيادة عوضا من ذلك تحملت تحملا
وتقولت تقولا **قال المفسر** يريد اولا نحو اخرجوا افعل افعالا لان افعالا على حروف افعل آخره الف وكسر
اوله فكذا الكلام وجملة ما قد يزيد قبل آخره الف وكسر اوله وانى بحروف الفعل على جملتها واما مصدر تفعلت فانه التفعل
جاؤوا به بجميع ما فى الفعل وضموا العين لانه ليس فى الكلام اسم على تفعل ولم يزيدوا ياء ولا الفا قبل آخره لانهم جعلوا
زيادة التاء فى اوله وتشديد العين الفعل منه عوضا مما يزاد وذلك قولك تكلمت تكلما وتقولت تقولا **قال** واما
الذين قالوا كذابا فانهم قالوا تحملت تحمالا ارادوا ان يدخلوا الالف كما ادخلوها فى افعلت واستفعلت
وارادوا الكسرة فى الحرف الاول كما كسروا اول الافعال والاستفعال ووفروا فيه كما وفروا فيهما يعنى انهم اتوا بحروف
الفعل باسرها وزادوا قبل آخرها الفا وكسروا اولها كما فعلوا ذلك بمصدر افعلت واستفعلت وانما يريدون فى المصدر
ما لم يكن فى الفعل لان المصدر اسم والاسماء اخف من الافعال واحمل للزيادة واما فاعلت فان المصدر منه الذى
لا ينكسر ابدا مفاعلة جعلوا الميم عوضا من الالف التى بعد اول حرف منه والهاء عوض من الالف
التى قبل آخر حرف وذلك قولك جالسته مجالسة وقاعدته مقاعدة وشاربته مشاربة وجاء كالمفعول
لان المصدر مفعول واما الذين قالوا جاء كالمفعول كما يجيء المصدر
والمفعل الا انهم الزموا الهاء لما فروا من الالف التى فيها وهو الاصل **قال المفسر**
كلام سيبويه فى هذا محتمل وقد ذكره وذكر انه جعل الميم عوضا من الالف التى بعد اول حرف منه وذلك غلط
لان الالف التى بعد اول حرف هى موجودة فى مفاعلة الا ترى انك تقول قاتلت وبعد القاف الف زائدة وتقول مقاتلة
المصدر وبعد القاف الف زائدة فالالف موجودة فى المصدر والفعل فكيف تكون الميم عوضا من الالف

والالف مذهب في اتاولته مجاز كالمفعول يعني مجالس لفظ كلفظ مجالس وهو المفعول من جالسته الجيد
هذا ما وجدته في نسخة ابي بكر مبرمان وهو ان هذه المصادر جاءت مخالفة الاصل كفعلت وذلك ان فعل
مجيء مصدره مخالفا لما يوجبه قياس الفعل فيزاد في اوله الميم كما يقال الضرب مضربا والشرب مشربا وقد تزاد فيه الميم
والهاء كما يقال المرحمة والزموا الهاء في هذا لما ذكره من تعويض الالف التي قبل اخر المصدر **قال سيبويه**
واما الذين قالوا ... فانهم يقولون قاتلته قتالا فيحذفون الحرف ... على مثال الافعال

[illegible]

هذا باب مصادر بنات الأربعة [illegible]

تجيء على مثال فعللة وكذلك كل شيء ألحق من بنات الثلاثة بالأربعة وذلك نحو دحرجته دحرجة وزلزلته زلزلة فهذا الأصل والملحق حوقلته حوقلة وجهورته جهورة وأما الذين ألحقوا الهاء عوضا من الألف التي تكون قبل آخر حرف وذلك الفعلال والزلزال وقالوا الزلزال والقلقال سرهفته سرهافا كأنهم أرادوا مثال الإعطاء والكذاب لأن مثال دحرجت وزنها على أفعلت وفعلت وقد قالوا الزلزال والقلقال ففتحوا كما فتحوا أول التفعيل كأنهم حذفوا الهاء وزادوا الألف في الفعلال. قال المفسر وقد ذكرت ما يلزم المصدر في أكثر ما جاوز الثلاثة من ألف تزاد قبل آخر ما أتى عن أهلها أو لحقها مصدران أحدهما فعللة والآخر فعلال كقولك سرهفته سرهفة وسرهافا والأغلب منها اللازم الفعللة لأنها عامة في جميعها وربما لم يأت فعلال تقول دحرجته دحرجة ولم يسمع دحراج وإنما أدخلوا الهاء عوضا من الألف التي قبل آخره فعلال فإذا كان فعللته مضاعفا جاز الفعلال كما قالوا الزلزال والقلقال ففتحوا كما فتحوا أول التفعيل كأنهم حذفوا الهاء في فعللة وزادوا الألف عوضا منها وفي غير المضاعف مكسورة أوله لا يقولون الزهاف قال والفعللة هنا بمنزلة المفاعلة في فاعلت والفعلال بمنزلة الفيعال في فاعلت تمكنهما هنا كتمكن ذلك هناك. قال المفسر قد ذكرنا في مصدر فاعلت أنه مفاعلة وفعال وأن الأصل مفاعلة وكذلك مصدر فعللت فعللة وفعلال لأن الأصل فعللة. قال وأما ما لحقته الزيادة من بنات الأربعة وجاء على مثال استفعلت وما لحق من بنات الثلاثة ببنات الأربعة فإن مصدره يجيء على مثال استفعلت وذلك احرنجمت احرنجاما واطمأننت اطمئنانا والطمأنينة والقشعريرة ليس واحد منهما بمصدر على اطمأننت واقشعررت كما أن النبات ليس بمصدر على أنبت فيمنزلة اقشعررت من القشعريرة واطمأننت من الطمأنينة بمنزلة أنبت من النبات يريدان القشعريرة والطمأنينة اسمان وليسا بمصدرين لهذين الفعلين وإن كانا قد يوضعان موضع مصدر اطمأننت طمأنينة واقشعررت قشعريرة كما أن النبات ليس بمصدر لأنبت وإن كان قد يوضع في موضعه قال الله عز وجل والله أنبتكم من الأرض نباتا والمرهف المنعم الذي قد أحسن غذاؤه

هذا باب [illegible] مرة واحدة [illegible] من الباب

تقول فعلت فعلة من هذه الأبواب أن تقول أعطيت إعطاءة وأخرجت إخراجة فإنما تجيء بالواحدة على المصدر اللازم للفعل ومثل ذلك أفعلت إفعالة وما كان على مثالها وذلك قولك اجتززت اجتزازة وانطلقت انطلاقة واحدة واستخرجت استخراجة واحدة وما جاء على مثاله وبزنته بمنزلته وذلك قولك اقعنسست اقعنساسة واغدودن اغديدانة وكذلك جميع هذا وفعلت بهذه المنزلة تقول غذيته تغذية وزوجته تزويجة والتفعل كذلك وذلك قولهم تقلبت تقلبة واحدة وكذلك التفاعل تقول تغافلت تغافلة واحدة وأما فاعلت فإذا أردت الواحدة قلت قاتلته مقاتلة وراميته مراماة تجيء بها على المصدر اللازم الأغلب لفاعلت ونحوها بمنزلة الإقالة والاستعانة لأنك لو أردت الفعلة في هذا لم تجاوز لفظ المصدر لأنك تريد فعلة واحدة ولا بد من علامة التأنيث ولو أردت الواحدة من اجتورت فقلت تجاورة جاز لأن المعنى واحد فكما جاز تجاورا كذلك تجوز هذا وكذلك جميع هذا الباب ومثل ذلك دعه تركة واحدة

قال المفسر اعلم أن الواحدة من مصدر ما جاوز الثلاثة أن تزيد على مصدره الهاء فإن كان المصدر يلزمه الهاء اكتفيت بما لزمه من الهاء وإن كان للفعل مصدران جعلت الواحدة من لفظ المصدر الذي هو الأصل والأكثر تقول أعطيت إعطاءة وأخرجت إخراجة إذا أردت المرة الواحدة وكذلك احتززت احتزازة وانطلقت انطلاقة واحدة واستخرجت استخراجة واحدة واقعنسست اقعنساسة واغدودن اغديدانة وفعلت بهذه المنزلة تقول غذيته تغذية وزوجته تزويجة والتفعل كذلك وذلك قولهم تقلبت تقلبة واحدة وكذلك التفاعل تقول تغافلت تغافلة واحدة وأما فاعلت فإذا أردت الواحدة قلت قاتلته مقاتلة وراميته مراماة ولا تقول قاتلته قتالة لأن أصل المصدر فاعلت مفاعلة لا فعال وإنما تجعل المرة على لفظ المصدر الذي هو الأصل وأغنتك الهاء عن هاء تجلبها للمرة فالمقاتلة بمنزلة الإقالة والاستعانة لأنك لو أردت الفعلة في هذا لم تجاوز لفظ المصدر بالهاء التي في المصدر قال ولو أردت الواحدة من اجتورت فقلت تجاورة جاز لأن المعنى واحد فكما جاز تجاورا فيكون مصدر اجتور جاز تجاورة في الواحدة من مصدر اجتور ومثل دعه تركة واحدة كما يقال في غير الواحد دعه تركا

هذا باب نظير ما ذكرنا من بنات الأربعة وما ألحق ببنائها من بنات الثلاثة

تقول دحرجته دحرجة واحدة وزلزلته زلزلة واحدة تجيء بالواحدة على المصدر الأغلب الأكثر يريد أنك لا تقول زلزالة لأن الأصل والأكثر في مصدر فعللت فعللة وأما ما لحقته الزوائد فجاء على مثال استفعلت فإن الواحدة تجيء على مثال الاستفعال وذلك قولك احرنجمت احرنجامة واقشعررت اقشعرارة وقد مضى الكلام في نحو هذا

هذا باب اشتقاقك الأسماء لمواضع بنات الثلاثة التي ليست فيها زيادة من لفظها

أما ما كان من فعل يفعل فإن موضع الفعل مفعل وذلك قولك هذا محبسنا ومضربنا ومجلسنا كأنهم بنوه على بناء يفعل فكسروا العين كما كانت مكسورة في يفعل فإذا أردت المصدر بنيته على مفعل وذلك قولك إن في ألف درهم لمضربا أي لضربا قال الله تبارك اسمه أين المفر يريد أين الفرار فإذا أراد المكان قال المفر كما قالوا المبيت حين أرادوا المكان لأنها من بات يبيت وقال الله جل ثناؤه وجعلنا النهار معاشا أي جعلناه عيشا وقد يجيء المفعل يراد به الحين الذي فيه الفعل كالمكان وذلك قولك أتت الناقة على مضربها وأتت على منتجها إنما تريد الحين الذي فيه النتاج والضراب وربما بنوا المصدر على المفعل كما بنوا المكان عليه إلا أن تفسير الباب وجملته على القياس كما ذكرت لك وذلك قولك المرجع قال الله عز وجل إلى الله مرجعكم أي رجوعكم ومن ذلك فيما ذكر سيبويه المطلع في معنى الطلوع وقد قرأ الكسائي حتى مطلع الفجر ومعناه حتى طلوع الفجر وقال بعض الناس المطلع الموضع الذي يطلع فيه الفجر والمطلع المصدر والقول ما قال سيبويه لأنه لا يجوز إبطال قراءة من قرأ بالكسر ولا يحتمل إلا الطلوع لأن حتى إنما تقع بعدها للتوقيت ما يحدث والطلوع هو الذي يحدث والمطلع ليس بحادث في آخر الليل لأنه الموضع وقال الله عز وجل ويسألونك عن المحيض قل هو أذى فاعتزلوا النساء في المحيض أي الحيض وقالوا المعجز يريدون العجز وقالوا المعجز على القياس وربما ألحقوا هاء التأنيث فقالوا المعجزة والمعجزة كما قالوا المعتبة والمعتبة وكذلك أيضا يدخلون الهاء في المواضع وقالوا المزلة أي موضع زلل وقالوا المعذرة والمعتبة فالحقوا الهاء وفتحوا على القياس لأنها مصدر وقالوا المصيف كما قالوا أتت الناقة على مضربها أي على زمان ضرابها فالمصيف زمان وقالوا المشتاة والمتاة ففتحوا لأنه من يفعل وما كان على فعل يفعل فاسم المكان منه مفعل كما يقال منزل لأنه من نزل ينزل وقالوا هذا مشتانا ومصيفنا وقالوا المعصية والمعرفة كما قالوا المعجزة وربما استغنوا بمفعلة عن غيره وذلك قولهم المسألة والمحمدة وقالوا المزلة وقال الراعي

بنيت مرافقهن فوق مزلة ... لا يستطيع بها القراد مقيلا

يريد مقيله. قال وأما ما كان يفعل منه مفتوحا فإن اسم المكان يكون مفتوحا كما كان الفعل مفتوحا وذلك قولك شرب يشرب وتقول للمكان مشرب ولبس يلبس والمكان ملبس وإذا أردت المصدر فتحته أيضا كما فتحته في يفعل فإذا جاء مفتوحا في المكسور فهو في المفتوح أجدر أن يفتح وقد كسر المصدر في هذا كما كسر في الأول قالوا علاه المكبر ويقولون المذهب للمكان وتقول أردت مذهبا أي ذهابا لأنك تقول يذهب ففتحت وقالوا المحمدة فأنثوا كما أنثوا الأول وكسروا كما كسروا المكبر. وأما ما كان يفعل منه مضموما فهو بمنزلة ما كان يفعل منه مفتوحا ولم يبنوه على مثال يفعل لأنه ليس في الكلام مفعل فلما لم يكن إلى ذلك سبيل وكان مصيره إلى إحدى الحركتين ألزموه أخفهما وذلك قولك قتل يقتل وهذا المقتل وقالوا يقوم وهذا المقام وقالوا أكره مكان النائم كلامهم وقالوا الملامة والمقالة فأنثوا وقالوا المرد والمكر يريدون الرد والكرور وقالوا المدعاة والمأدبة إنما يريدون الدعاء إلى الطعام وقد كسر المصدر في هذا كما كسر في أنه يفعل وقالوا أتيتك عند مطلع الشمس أي عند طلوع الشمس وهذه لغة بني تميم وأما أهل الحجاز فيفتحون وقد كسروا الأماكن في هذا أيضا كأنهم أدخلوا الكسر أيضا كما أدخلوا الفتح وذلك المنبت والمطلع وقالوا البصرة مسقط رأسي والسقوط المسقط وقد يختلف الناس في المطلع فبعض الناس يزعم أن المطلع هو المكان الذي يطلع فيه ويجعل المصدر المطلع وبعضهم يقول كما قال سيبويه.

قال المفسر اعلم أن مذهب العرب في الأماكن والأزمنة كأنهم يبنونها من لفظ المستقبل فقالوا فيما كان المستقبل منه يفعل المفعل للمكان والزمان كقولهم المحبس والمجلس والمضرب وقالوا فيما كان المستقبل منه يفعل الملبس والمشرب والمذهب وكان على هذا يلزم أن يقال فيما المستقبل منه يفعل مفعل فيقال في المكان من قتل يقتل مقتل ومن قعد يقعد مقعد غير أنهم عدلوا عن هذا لأنه ليس في الكلام مفعل إلا بالهاء كقولك مكرمة ومقبرة ومشربة ومسربة فعدلوا إلى أحد اللفظين الآخرين وهما مفعل أو مفعل واختاروا مفعلا لأن الفتح أخف وقد جاءت عن العرب أحد عشر حرفا على مفعل في المكان مما فعله على فعل يفعل وهي منسك ومجزر ومنبت ومطلع ومشرق ومغرب ومفرق ومسقط ومسكن ومرفق ومسجد كأنهم حملوا مفعلا على يفعل لأنهما أخوان وقد ذكر بعض الكوفيين أنه قد جاء مفعل وأنشد في ذلك

ليوم روع أو فعال مكرم

وأنشد أيضا

بثين الزمي لا إن لا إن لزمته ... على كثرة الواشين أي معون

فقال بعضهم معون مفعل في معنى معونة وأصله معون وقال بعضهم معون وليس شيء من ذلك ما يثبت ما قاله سيبويه لأن أصل الكلام معونة ومكرمة وإنما اضطر الشاعر إلى حذف الهاء والبيت الهاء ومثل هذا كثير في الشعر

كقوله * أنا ... اليوم ... * يريد ... وقول الآخر * أنا ابن حنظل * يريد حنظلة قال سيبويه
وأما المسجد فإنه اسم للبيت ولست تريد به موضع السجود وموضع جبهتك لو أردت ذلك لقلت مسجَد
ويقوي ذلك ما روي عن الحجاج أنه قال ليلزم كل رجل مسجده أراد مواضعهم من المسجد لأنه لا يكون لهم مجمع في المسجد
للفتن قال ونظير ذلك المكحلة والمحلب والميسم لم يرد موضع الفعل ولكنه اسم لوعاء الكحل وكذلك
المدق صار اسما له كالجلمود وكذلك المغفرة والمشرقة وإنما أراد اسم المكان ولو أراد موضع الفعل لقال المفعل
لكنه اسم بمنزلة المسجد ومثل ذلك المنخر وإنما هو اسمها كالغرفة وكذلك المدهن والمظلمة بمنزلة ما هو
اسم ما أخذ منها لم ترد مصدرا ولا موضع فعل وقالوا مظنة الشيء جعلوه اسما للحديدة وبعض العرب
يقول مظنة كما يقول مقبرة ومشرقة فالكسر مظنة كالضم مسربة والمنخر بمنزلة المدهن كسروا الحرف كما
ضم قال المفسر ولقائل أن يقول إن منخرا هو من باب مفعل لأنه موضع النخير وفعله نخر ينخر ومنهم من يكسر
الميم إتباعا للخاء قال وأما المشربة وهو الشعر الممدود في الصدر وفي الشرع فبمنزلة المشرقة لم يرد مصدرا
ولا موضعا للفعل وإنما هو اسم لخط الشعر الممدود في الصدر وكذلك المأربة والمكرمة والمأدبة وقد
قال قوم معذرة كالمأدبة ومثله فنظرة إلى ميسرة وقد أنكر قراءة رويت فنظرة إلى ميسره لأنه ليس في الكلام مفعل
على ما ذكرناه قال وتجيء المفعلة اسما كما جاء في المسجد والمنكب وكذلك المطبخ والمربد وكراهية الأبنية تقع اسما
للتي ذكرنا من هذه الفصول لا المصدر ولا الموضع عملها

هذا باب ما كان من هذا النحو من بنات الياء والواو التي الياء والواو فيهن لام

فالموضع والمصدر فيه سواء وذلك لأنه معتل وكان الألف والفتح أخف عليهم
من الكسر مع الياء فقربوا إلى مفعل إذ كان مما يبنى عليه المكان والمصدر وقد كسروا الحرف نحو معصية
ومحمية ومأوي مكسورا إذا بغير الهاء ولأن الإعراب يقع فيما لا هاء فيه على الياء ويطرحها الاعتلال فصار
بمنزلة الشقاء والشقاوة تثبت الواو مع الهاء وتبدل مع ذهابها وأما بنات الواو فيلزمها
الفتح لأنها معتلة ولأن فيها ما في بنات الياء من العلة يريد أن الشقاء أصله الشقاو فوقعت الواو طرفا بعد
ألف واستثقل الإعراب عليها فقلبت همزة فإذا كان بعدها هاء يقع الإعراب عليها جاز أن لا تقلب كالشقاوة
وكذلك معصية ومحمية لا تجيء محمية إلا بالهاء إذ أتيته على مفعلة والباب فيه مفعل مثل المرمى والمعصى وما أشبه ذلك
وبنات الواو أولى بذلك لأن فعلها على يفعل نحو قولك دعا يدعو وغزا يغزو والموضع المدعى والمرمى وذكر الفراء أنه
قد جاء في ذلك مأوي الإبل وذكر غيره مأوي الإبل ومأقي العين والذي ذكره في العين غلط عندي لأن الميم أصلية في قولنا
مأق وآماق ومؤق وأموق

هذا باب ما كان من هذا النحو من بنات الواو التي الواو فيهن فاء

ذكرت أن من هذا فعل فإن المصدر منه من بنات الواو والمكان يبنى على مفعل وذلك قولك
للمكان الموعد والموضع والمورد وفي المصدر الموجدة والموعدة وقد بين أمر فعل هناك وذلك من قبل
أن فعل من هذا الباب لا يجيء إلا على يفعل ولا يصرف عنه إلى يفعل لعلة قد ذكرناها فلما كان لا يصرف عن
يفعل وكان ... ألزموا مفعلا ... كرهوا أن يجعلوه بمنزلة ما ليس بمعتل ويكون
مرة يفعل ومرة يفعل فلما كان ... وجدا وقالوا ...
وجل يوجل ووحل يوحل موجل وموحل يعني أنه قد يزاد في المصدر الهاء للتأنيث وإنما جاء على مفعل
لأن ما كان على فعل ... يلزم مستقبله يفعل ويلزمه الاعتلال وهو حذف الواو من المستقبل كقولك
وعد يعد ووجد يجد ووصل يصل ثم حملوا ما كان منه على فعل يفعل على ذلك فقالوا وجل موجل ووحل موحل
موجِل وموجَل قال وذلك أن يوجل ويوحل وأشباههما في الباب من فعل يفعل وقد يعتل فتقلب
الواو ياء مرة وألفا مرة وتعتل لها الياء التي قبلها حتى تكسر فلما كانت كذلك شبهوها بالأول لأنها في
حال اعتلال ولأن الواو منهما في موضع الواو من الأول ثم مما يشبهون الشيء بالشيء وإن لم يكن
مثله في جميع الأشياء ومعنى قول سيبويه تقلب الواو ياء أنه يجوز في يوجل ييجل وياجل وقوله وألفا من
قولهم ياجل وقوله تعتل لها الياء يريد أنهم يقولون ييجل وييجل فيكسرون الياء الأولى ويلحقها الفتح ومما يقوي
الموجل والموجل أنه كان من وجل يوجل أنهم قالوا ... الكسر في الصحيح وهو من كبر يكبر قال وحدثنا يونس
وغيره أن ناسا من العرب يقولون وجل يوجل ونحوه موجَل وموحَل فكأنهم الذين قالوا يوجل فسلموه
صار بمنزلة ... وكان يفعل كركب ... ونحوه شبيه به وقالوا مودة لأن الواو تسلم ولا تقلب ... موحد فتحوا
إذ كان اسما موضوعا ليس بمصدر ولا مكان وإنما هو معدول عن واحد كما أن عمر معدول عن عامر ...
بعد الأسماء ... وذلك نحو موهب وموكب ... اسم رجل ... الدورق ... وأما بنات
الياء التي الياء فيهن فاء فإنها بمنزلة غير المعتل لأنها تتم ولا تعتل وذلك أن الياء أخف عليهم من الواو

نراهم يقولون ميسرة كما قالوا المحمرة وقال بعضهم ميسُرة قال وقالوا موددة لأن الواو تسلم ولا تقلب يعني
نحو يودد ويود ولا يقال ييد كما يقال ييجل فصار بمنزلة الصحيح إذا قلت شرب يشرب والمشرب للمصدر والمكان وقد جاء
على مفعل من هذا الباب أسماء ليست بمصادر ولا أمكنة للفعل فمن ذلك موحد وهو اسم معدول من واحد في
باب العدد يقال موحد وأحاد ومثنى وثناء ومثلث وثلاث ومربع ورباع وهذا قد ذكر في بابه وجاء معدولا كما عدل
عمر عن عامر وموهب اسم رجل وموألة اسم رجل والمورد اسم وقالوا ... موزن والموهبة الغدير يعني
الماء وكل اسم موضع أو رجل وبنات الياء بمنزلة غير المعتل إلا أنها تسلم ولا تعتل وذلك أن الياء مع الياء أخف عليهم
الإتمام قالوا ميسرة وقال بعضهم ميسُرة ومعنى قولهم الياء مع الياء أخف عليهم أنك تقول ييسر وييسر
وتجري يجري مثبت الياء التي هي فاء الفعل وقبلها ياء الاستقبال وتقول وعد يعد فتسقط الواو فصارت
الواو مع الياء أثقل من الياء مع الياء

هذا باب ما يكون مفعلة لازمة لها الهاء والفتحة

وذلك إذا أردت أن تكثر الشيء بالمكان والباب فيه مفعلة وذلك قولك أرض مسبعة
ومأسدة ومذأبة إذا أردت أرضا كثيرها السباع والأسد والذئاب وليس في كل شيء يقال هذا
إلا أن تقيس شيئا وتعلم أن العرب لم تكلم به يعني لم تقل العرب في كل شيء من هذا فإن قست على ما تكلمت به قلت هذا
لفعله ولم يجيئوا بنظير هذا فيما جاوز ثلاثة أحرف من نحو الضفدع والثعلب كراهية أن يثقل
عليهم ولأنهم قد يستغنون بأن يقولوا كثيرة الثعالب ونحو ذلك وإنما اختصوا بها بنات
الثلاثة لخفتها ولو قلت من بنات الأربعة على قولك مأسدة لقلت مثعلبة لأن ما جاوز الثلاثة
يكون نظير المفعل منه بمنزلة المفعول وقالوا أرض مثعلبة ومعقربة ومن قال ثعالة قال مثعلة
ومحياة ومفعاة فيها أفاع ومقثاة فيها القثاء يريد أن لفظ المصدر والمكان والزمان الذي
أوله الميم زائدة فيما جاوز ثلاثة أحرف يجيء على لفظ المفعول سواء وفي الثلاثة على غير لفظ المفعول ألا ترى
أنك تقول في الثلاثة للمصدر المضرب والمقتل والمفعول مضروب ومقتول وتقول فيما جاوز الثلاثة المقاتل بمعنى
القتال والمسرح في معنى التسريح والموقع في معنى التوقيع ولفظ المفعول أيضا كذلك تقول قاتلت زيدا فهو مقاتل
وسرحته فهو مسرح ووقعته فهو موقع فقالوا أنه ذكر أرض مثعلبة وأرض معقربة ومن قال ثعالة قال
مثعلة لأن ثعالة من الثلاثي والألف زائدة وقالوا أرض محياة ومفعاة فيها أفاع وحيات ومقثاة فيها القثاء
مذهب سيبويه أن عين الفعل من حيي فلذلك قال أرض محياة وقال غيره هي واو وقال صاحب كتاب
العين أرض محواة وقالوا رجل حواء صاحب حيات وذلك دليل على أن عين الفعل واو

هذا باب ما عالجت به

أما المقص فالذي يقص به والمقص المكان والمصدر وكل شيء يعالج به فهو مكسور الأول
كانت فيه هاء التأنيث أو لم تكن وذلك قولك محلب ومنجل ومكسحة ومسلة والمصفاة والمخرز
والمخيط ذكر في هذا الباب ما كان في أوله ميم زائدة من الآلات والباب في ذلك إذا كان شيء يعالج به وينقل وكان
الفعل ثلاثيا أن تكون الميم مكسورة وتكون على مفعل أو مفعلة ومما جاء على مفعال وقد تجتمع اللغتان في
شيء واحد قالوا مقص للذي يقص به ومحلب للإناء الذي يحلب فيه ومنجل ومكسحة ومسلة ومصفاة ومخرز
ومخيط وقد يجيء على مفعال نحو مقراض ومفتاح ومصباح وقالوا المفتح كما قالوا المخرز وقالوا المسرجة
كما قالوا المكسحة وقد جاء منه خمسة أحرف بضم الميم قالوا المسعط والمنخل والمدق والمدهن والمكحلة
لم يذهبوا بها مذهب الفعل ولكنها جعلت أسماء لهذه الأوعية كما جعل المعفور والمغزول والمعلوق والمغرود
وهذه أربعة أحرف جاءت على مفعول لا نظير لها في كلام العرب وليست مأخوذة من فعل ... نحو مكحلة
الأربعة التي سميناها المغفور والمعثور فضرب من الصمغ الذي يقع على الشجر وفيه حلاوة والمغرود ضرب
من الكمأة والمغلوق المغلاق

هذا باب نظائر ما ذكرنا مما جاوز بنات الثلاثة بزيادة أو بغير زيادة

فالمكان والمصدر يبنى من جميع هذا بناء المفعول وكان بناء المفعول أولى به لأن
المصدر مفعول والمكان مفعول فيه فيضمون أوله كما يضمون المفعول لأنه قد خرج من بنات الثلاثة
يفعل بأوله ما يفعل بأول مفعوله كما أن أول ما ذكرت لك من بنات الثلاثة كأول مفعوله مفتوح يعني اشتراك
المصدر والمكان والمفعول في أنها مفعولة للفعل ... ونصبه إياهن يوجب شركتهن في اللفظ فجعل يكون
بناء المصدر الذي في أوله الميم وبناء المكان والزمان كبناء المفعول فيما جاوز الثلاثة الحروف وجعل في الثلاثة
علامة المفعول الواو وقبل آخره كواو مضروب قال سيبويه وإنما منعك أن تجعل قبل آخر حرف
من مفعوله واوا كواو مضروب أن ذلك ليس من كلامهم ولا مما بنوا عليه يعني زيادة الواو فيما جاوز الثلاثة
ولأن ذلك أيضا فيما يكثر حروفه والثلاثة أخف يقولون للمكان هذا مخرجنا ومدخلنا ومجمعنا ...

وكذلك اذا اردت المصدر قال اسيته من ابى الصلت * الحمد لله مسانا ومصبحنا * بالخير صبحنا ربنا ومسانا * ويقولون للمكان هذا مستحاملنا ويقولون ما فيه مستحامل اي ما فيه تحامل ويقولون شقاظنا وكذلك تقول اذا اردت المقابلة * وقال ابو كعب بن سكلم * اقابل حتى لا اري لى مقابلا * واجرا اذا هم الجبان من الحرب * وقال زهير الحمل * اقابل حتى لا ارى لى مقابلا * واجرا اذا هم الا الكميل * وقالوا في المكان هذا موقانا * وقال * ان الموقى مثل ما وقيت * يريد الموقية وكذلك هذه الاشياء واما قوله دعا الى يسوئه ودع يسوءه فانما هذا على المفعول كانه قال دعا الى امر يسوءه او يسرضيه او يصر فيه وكذلك المرفوع والموضوع كانه يقول ما يرفعه وله ما يضعه وكذلك المعقول كانه قال عقل له شيء اي حبس له وشدد ويستغني هذا عن العمل الذي يكون مصدرا لانه دليل عليه * قال المفسر * اعلم ان المفعول عند بعض النحويين يجوز ان يكون مصدرا وجعلوا هذه المفعولات التي ذكرها سيبويه مصادر والميسور عندهم بمنزلة اليسر والمعسور كالعسر والمرفوع والموضوع والمعقول كالرفع والوضع والعقل وقالوا قوله عز وجل بايكم المفتون اي بايكم الفتنة وكلام سيبويه يدل على انها غير مصادر وانها مفعولات تجعل الميسور والمعسور زمانا يعسر فيه ويوسر كما تقول هذا وقت مضرب زيد وعجبت من زمان مضروب فيه زيد وجعل المرفوع والموضوع هو الشيء الذي ترفعه وتضعه تقول هذا مرفوع ما عندي وموضوعه اي ما ارفعه واضعه وجعل المعقول مستغنا عن قولك عقل له اي شد له وحبس وكان عقله فدحبرق شد واستغنى بهذا المصدر الذي ذكرها عن المفعول الذي يكون مصدرا لان فيها دليلا على المصدر وقال بعض اهل العلم في قوله بايكم المفتون ان الباء زائدة ومعناه ايكم المفتون ومثله زيادة الباء في قوله عز وجل تنبت بالدهن اي تنبت الدهن وقال الشاعر

نحن الجزر افناؤها متهرس * شود المحاجر لا يقرأن بالسور

اي لا يقرأن السور وتجوز في قوله بايكم المفتون وجه آخر وهو ان الكفار اتوا الى النبي صلى الله عليه وسلم مجنون وان بجنتا فرد الله عز وجل عليهم ذلك وتوعدهم فقال فستبصر ويبصرون بايكم المفتون يعني المجنون فيما يحتمل التاويل لان المعنى مفتون *

ذكر ما كان فعلا وما ليس بفعل

ذكر ما كان فعلا فكان لونا او خلقة كان لونا نحو قولك ما احمره وما ابيضه ولا تقول ما احمره الا على المبالغة ولا تقول ما ابيضه الا على المبالغة ولا تقول ما اعشاه الا على المبالغة وانما يقال اشد حمرة وما اشد عشاه ولم يكن فيه ما افعله لم يكن فيه فعل ولا هو فعل منه لانك تريد ان ترفعه عن غاية دونه كما انك اذا قلت ما افعله فانت تريد ان ترفعه على الغاية التي ما بعدها معنى وما افعله واجده وكذلك افعل منه وقد ذكرنا فيما تقدم ان النحو يشترك فيه اربعة اشياء على لفظ فعل واحد منها جاز له الباقي وذلك انها مشتركة في رفع الشيء عن شبهه لها الى ما فوقها وهو قولك ما افعله وافعل به وهو افعل منه وافعل الناس تقول ما اظرف زيدا واظرف بزيد وزيد اظرف من عمرو وزيد اظرف الناس ولا يجوز ان تقول ما ابيض زيدا ولا ابيض به ولا هو ابيض من عمرو ولا ابيض الناس فاجاز فعلا واحدا منها جاز له الباقي وما لم يجز فيه لم يجز له الباقي فانما اشتركن في الباء لاشتراكها في النحو لان التعجب انما هو رفع الشيء عن شبهه لزيد دونه فانما افعل زيدا وافعل به فعلان فانما هو افعل الناس رفع وهو افعل منه فاعلمان

قال وانما دعاهم الى ذلك ان الباء دخلت على الفعل لانه فضلة في الاسماء وكثرت في الصفة لمضارعتها للفعل فلما كان الفعل رفعا وافقا لها الباء وكرهوا به ما لا يوقع فعله ابدا * وزعم الخليل انه سمعهم من ان يقولوا انك هذا ما افعله ان هذا صار عندهم بمنزلة اليد والرجل وما اشبه ذلك فلم يقولوا ما ايداه ولا ما ارجله ما تقول ما اشده به وما اشد برجله وكذلك يريد انما دعاهم الى ان لا يقولوا افعل منه فيما لا يقولون فيه ما افعله ان افعله فعل فاذا كان يتسع في الفعل فهو في الاسم اشد اتساعا لان اصل هذا الباب للفعل وانما يدل على ان اصله للفعل ان كل فعل يستقبله على يفعل فهو للنحو على فعل ذهب واضع وانما لم يجز ما احمر كما ابيضه لعلتين احدهما ان الخليل والعرب جميعا حلوا على ان الالوان والخلق لونا كما حلوا على العضاه واليد والرجل فكما لا يقال ما امن ولا ما ارجله فكذلك لا يقال ما ابيضه وانما يقال ما اشد بياضه وما اشد حمرته والعلة الثانية ان فعل هذه الاشياء اكثر من بنات الثلاثة الاحرف وانما دخل الهمزة زائدة في اول الفعل الثلاثي لتفعل الفعل عن فاعله الى فاعل آخر كقولك علم زيد وعلمت عمرا وكذلك دخل زيد وادخل عمرا وكذلك حسن زيد والحسن عمرا زيدا اي صيره حسنا * قال * ولا تقول هذه الاشياء في فعال ولا تقول لرجل ضروب ولا رجل محسان لان هذا انما يعني به الحسنة انما يريد ان يبالغ ولا يريد ان تجعله بمنزلة الذي من شانه قال والحسن يعني سيبويه ان يجيء فعالا وفعولا وان كان فيها معنى المبالغة فليس كسرى مجرى فعلة نحو ضروب

قال المفسر

ان سيبويه لما ذكر احرم ايضا ما كان من افعل لونا وخلقة وابطل فيه التعجب ذكر ما كان على افعل مما يجوز فيه التعجب فصل بينه وبين ما كان لونا وخلقة ونقصانا وشيانا الاعضاء كالعرج والعشا انما العور فذكر الاحمق والاعور والاعرج فجعل ذلك بمنزلة الهزال وما اشبهه كان بمنزلة الاشياء التي يحلى على مثل البليد والجاهل وما كان من العقل نحو الذي وهو البديء المنقوصة بمنزلة العقل واللسن وما اشبه ذلك فلما فيها التعجب كما تقول ما البده وما آجهله وما آجر الفعل وما اجمعه والسنة وسبته وفهما اهوجه تهوك ما آ وللقائل ان يقول وكيف جاز ان يقال ما آجنه واصل فعله ما لم يسم فاعله كقولك جن ولا يتعجب مما لم يسم فاعله

فالجواب الذي ذلك جائز في اثناء ما ذكرنا وشرح في اثناء من هذا الباب ان شاء الله

هذا باب يستغني فيه عن ما افعله ما افعل به وعن هما

يقول هو افعل منه فعلا كما استغنى بترك عن ودع وكما استغنى بيذوق عن ان يجعلوا المراة على لغظها وذلك الجواب الا ترى انك لا تقول ما الجود جوابا في لا يقولون هذا الجود بعينه ولكن هذا الجود به جوابا ونحو ذلك وكذلك لا تقول الجوب به وانما تقول الجود بجواب ولا يقولون في قال فعل ما آفعله استغنوا بما اكثر قائلة وما اقوله في ساعة كذا وكذا كما قالوا ترك فلم يقولوا ودع *

قال المفسر

اعلم ان ظاهر كلام سيبويه انه جعل هذا الباب خارجا عن القياس الذي ينبغي في الفعل الذي يستغنى عن هذا الفعل بفعل آخر هو اجاب بجيب والذي يدل على ذلك من كثير من النحويين ان ما اراد ان يبني الفعل على ثلثة احرف فليس الباب ان يتحيف ويجعلوا ما لهم ما اعطاه وما اولاه على غير قياس مستمر وظاهر كلام سيبويه يدل على ان النحو بما فعله اكثر مستمر وانما لم يستعمل فيه هذا الحرف على طريق الاستغناء بالشيء عن الشيء كما قالوا ما اكثر قائلة ولم يقولوا ما افعله وان كان الفعل منه قال فقرا وهذا مما يدلك به بعض النحويين ان سيبويه يرى الباب في افعل بفعل مما يجوز فيه التعجب ويستمر ومثله مما جاء فيه التعجب فعلة على افعل قولك ما ايسره وهو من اليسر ويسر وما اعدمه وهو معدم في معنى الاعدام والفقر فالفعل منه اعدم معدم وما اسمنه وقد اسمن وهو سمين وما اوحش الدار وقد اوحشت وهي موحشة وما استعنه وقد استاع وهو متع وما ارثه وقد ارث وهو مثر وما افرطه جهلا وهو مفرط وفلان افلس من فلس وقد افلس وهو مفلس وتقول هو اشوع من الريح وقد اشوع وهو ابطأ منك وهو بطيء وقد بطؤ وسبطؤ وسبأت اكرم لي من عليك اي اكرمني وقد يقال اقفر المكان وهذا المكان اقفر من غيره *

هذا باب ما افعله على معنيين

تقول ما ابغضني له وما اسخطني له وما اشهاني لذلك اما تريد انك ما فعلت وانك مبغض وانك مشتهيه فان عنيت غيره قلت ما افعله فانما تنفي هذا المعنى وتقول ما اسخطه الي وما ابغضه الي انما تريد انك بغيت وانه مبغض كما انك تقول ما اقبحه انما تريد انه قبيح في عينك وما اقذره انما تريد انه قذر عندك وتقول ما انهاها الي اي هي شهية عندي *

كما قال ابو كبير

ام لا سبيل الى الشباب وذكره * انهى الي من الرحيق السلسل

كما تقول ما آمضها عندي او خضت عندي فكان ما اسخطه وما انهاها على فعل وان لم يستعمل كما تقول ما ابغضه الي وقد يقبض فيجيء على فعل وفعل وايهم يستعمل شيئا منها تنحى الشيء عن اشباهه ان شاء الله *

قال المفسر

اعلم ان سيبويه قد ذكر النحو من المفعول في هذا الباب اشياء يتكلم بها العرب والاصل ان المفعول لا يتحول منه لاثنين احدهما ان دخول الهمزة لنقل الفعل انما تدخل على الفاعل كقولك لبس زيد الثوب وسترته ودخلت الدار وادخلت عمرا وقعد عمرو وقعدته ولو قلت ضرب زيد لم تدخل عليه الهمزة لنقل الفعل وباب التعجب انما يقع فيه الفعل عن فاعله الى فاعل آخر والوجه الاخر ان وجه الامر في التعجب من المفعول ليوقع اللبس بينه وبين الفاعل فقال سيبويه ما يتحول منه من المفعول كانه مقدر له فعل فاذا قال ما اسخطه الي فكان فعله بعض واذا قال ما اسخطه عندي فكانه قال ما اشهاه الي كانه قال اشهى وان لم يستعمل وتكون معنى شيء هذا التقدير اي دعا الي ان تشتهي بالاحوال التي تظهر فيه ويفرق بين الفاعل والمفعول في ذلك انك تريد

مع الفاعل حرف ومع المفعول حرف آخر فمن ذلك اللام التي تدخل مع الفاعل نحو قولك ما ابغضني لزيد وما اعجبني له وما امقتني له
والتاء لمبغض له والمعاف ونحو المفعول له ما ابغضه الي وما اعجبه عندي ومثله هو اكرم لي منك للفاعل اي اكرمني
اكرم من اكرامك وهو اكرم علي منك ومما لم يات ما اجنن زيدا من الجنون وهو اجنن من عمرو فاما الفعل
المستقبل منه جئ في ذلك كله بما اشغله وهو اشغل من عمرو وهو اعذر من عمرو والزم من عمرو واعني المتعدي من
غيره واعرف منه والكوسه والفعل من ذلك كل ما لم يسم فاعله نحو قولك شجول وعذير والمصدر هو الذي
يعد له فعل يظهر به النحو قد قال سيبويه في اول الكتاب وهم يبنون ما اعني على هذا الذي ذكرناه ونحو ما اعجبني
به واعجبني الي واسرني به واسر الي وقولهم ما ابغضني لزيد يقول من ذكرنا النحو من افعل ان الفعل منه بعض

[illegible] قالوا الشاتمان شاتمين واحسن البحيرين كما قالوا اكل الشاتين كلاهما قالوا الواحد
ونحو ذلك فانما جاؤوا بافعل على تحو هذا وان لم يكملوا به الفعل وقالوا الاول الناقص كلهم كما قالوا الرعي الناقص
كلهم وكلهم قالوا الرعاء ولو قالوا رجل آبل وان لم يكملوا به الفعل وقالوا الآبل الناقص يسترك له الابل
منه لان ما جاء فيه افعل الناقص جاز فيه هذا وتمام يجز فيه ذاك لم يجز فيه هذا وهذه الاشياء التي
ليس فيها فعل ليس الفعل منها ان يقال افعل منه ونحوه لك وقد قالوا فلان آبل منه كما قالوا احمق
[illegible] اعلم ان الاصل في التعجب ان يدخل على ما له فعل لا ان يقال له فعل لان الفعل دخول الهمزة
في اول كقولك قعد وافعل عمرو وذهب اذهب به ولم يستعمل احمق ولا ابل وقالوا احمق الشاتين وابل
الشاتين كما تقدم والله فعلا وقد قالوا آبل وان لم يكن له فعل كما قالوا لابن وتامر ولم يكن له فعل وانما جاؤا
بهما على الفعل فصارا كانهما فعلا وسئل بعضهم لم ليس اباب فارس وما افرسه وهو افرس الناس ولم يستعملوا منه
فعلا فاجرى على ما ذكرت لك

فعل ما لم يسم فاعله

الهمزة ان الماضي منه والمضارع في الحاء او الغين او الخاء كلما او عينا وذلك قراءة بعضهم وبلاء يبدأ
وبعضهم وجبه نحبه وقلوبهم بغلفة وقفع بقفع وقرع يقرع وضرع يضرع وصنع يصنع وضرع يضرع
وسمع يسمع وسئل يسئل وشهر يشهر هذا ما كان هذه الحروف فيه لاما فاما ما كان فيه عينات
نحو قولك سال يسال وتاه يتيه وذهب يذهب الا ان المرء الخفيف
وفيه يفعل نحو سهر يسهر وعثر يعثر وفعل يفعل ونحو يحرج ويسج ومنه بعث وفعل
يفعل نحو شعر يشعر والشعران يرفع اكل احد ذي رطلين ليسوك والمنت طاب النفس وغثيانها والضوء فيه
ودحر يدحر وفخر يفخر وانما فعلوا هذا في هذه الحروف لانها سفلت في الحلق وكرهوا ان يسفلوا ولم يحركوا
ما قبلها بحركة ما ارتفع من الحروف فيحاولوا تحريكها من الحرف الذي تحتها وهو الالف فرارا من الحركات
بين الالف الواو والياء وكذلك حركوها حين كانت عينات اذ كن عينات لم يفعل هذا ما هو من موضع الواو والا
الياء لانها من الحروف التي ارتفعت والحروف المرتفعة حسن على حد ما فانما يسوغ الواو والا
من موضع وكره ان يسوغ الذي قد سفل حركة من هذا الحيز وقد جاؤا بالشيء من هذا الباب
على الاصل فقالوا ابرأ يبرأ كما قالوا فعل يفعل وهنأه يهنأه كما قالوا ضرب يضرب وهذا قليل
لان الهمزة افصى الحروف واشدها سفولا وكذلك الهاء لانها ليست بمستبينة الا حروف اوغل في الهمزة
منها والفا الا ضعيفتها وقالوا نزع ينزع ورجع يرجع كما قالوا ضرب يضرب وقالوا نفع ينفع وسبح
يسبح ونطح ينطح وقالوا سمح يسمح وقالوا حنح يحنح كما قالوا ضمن يضمن وحكى الاصمعي ان اهل
نجد العين يحولون الى الهمزة من الحاء والغين فقالوا فتح يفتح وصنع يصنع وسمع يسمع
كما قالوا فعل يفعل وقالوا نح يئح وطبخ يطبخ وسرح يسرح والاشياء هذين الحرفين احد ان يكون
يعني الحاء والغين لانهما استدرا ليستا او نقا

قال المفسر

اعلم ان هذه الحروف التي من الحلق هي مستثقلة عن اللسان والحركات تلك الضمة والكسرة والفتحة وكل حركة
منها ماخوذة من حرف من الحروف فالضمة ماخوذة من الواو والكسرة من الياء والفتحة من الالف ومخرج الواو
من بين الشفتين والياء من وسط اللسان والالف من الحلق فاذا كانت حروف الحلق عينات او لامات ثقل عليهم
ان يضموا او يكسروا لانهم اذا ضموا فقد كلفوا الضمة من بين الشفتين لان مستدق مخرج الواو وان كسروا فقد
كلفوا الكسرة من وسط اللسان وان فتحوا فالفتحة من الحلق فعلا الضمة والكسرة لان حرف الحلق مستفل والحركة
عالية مستعلية منه فحركوه بحركة من موضعه هي اسفل منه لان ذلك احق عليهم واقل مشقة وكان الاصل فيما
كان ماضيه على فعل ان يجيء مستقبله على يفعل او يفعل نحو ضرب يضرب وقتل يقتل وانما يجيء مضموما
كان من موضع العين او اللام من حروف الحلق لما ذكرنا من العلة وقد يجيء ما كان من موضع العين او اللام

لا يتصرفه ليس كيفعل من فعل لأنه يجيء مختلفا فصار يمنزلة يقوى ويستبري وإنما كان فعل كذلك لأن
أكثر الكلام فصار فيه ضرار الا ترى ان فعل فيما يتعدى أكثر من فعل وفيما لا يتعدى أكثر نحو ليس
وفعد قال المفسر يريد ان فعل إذا كان من حروف الحلق لم يقلب الفعل لان فعل يلزم مستقبله ان يكون على يفعل
وما كان مستقبله يفعل الاصل على يفعل لزم ماضيه ان يكون على فعل فصار يمنزلة يقوى ويستبري الذي لا يتغير
حرف الحلق وليس من فعل الذي يكون مستقبله يفعل ويفعل على ان فعل اكثر في الكلام فلذلك لم يتغير
بكثرته ما لا يجوز في غيره

باب ما هذه الحروف فيه فاءات

تقول أمر يأبى مر قأبى وأكل يأكل افعل يا فعل لانها ساكنة وليس ما بعد همزة لغة ما قبل اللام
لان هذا انما هو فتح الادغام انما ادغم فتح الاول في الاخر الا الاخر على حاله وقلب الاول
على حاله الاخر حتى يصير حرفا واحدا وكون الاخر على حاله فانما هذا الفتح شبيه بهذا القبل
لان الادغام لا يتبعض الا ان الاول الادغام فعلى هذا اجود هذا * وقال المفسر *
فقد ذكر سيبويه في الباب الذي قبل هذا الباب ان الحروف الحلق إذا كانت عينا او لاما جاز ان يأتي الفعل على يفعل ويأتي
على فعل وذكر في هذا الباب انه إذا كان حرف الحلق فاء الفعل وكان الماضي على فعل لم يأت مستقبله على يفعل وانما
يأتي على يفعل او يفعل من اجل ان ليس في حرف الحلق فاء الفعل
فهو يشكل في المستقبل وان هذا الساكن لا يوجب فتح ما بعده لضعفه بالسكون كما اوجب كم الفعل إذا كان من حروف
الحلق فتح ما بعده لان اللام متحرك شبه ذلك بالادغام ان الاول ساكن والثاني تريد ان عين الفعل يجوز ان يسبع
كلام الفعل إذا كانت لام الفعل من حروف الحلق كما ان الاول لم يدغم فيما بعده ولا يتبع عين الفعل فاءه لان الفاء
قبل العين * قال المفسر * جميع هذا ان الذي قبل اللام فتحت اللام حيث قرب حوان منها لان الهمزة والهاء ولو
كن بمنزلة فتحت فلما وقع سوسوه من الحرف الذي كن فتحت لقربه فيه وكرهوا ان يفصلوا هذا حرفا لو كان
الهمزة لحرك لازمة السكون فحالها الذي كن فتحت الفاء في اسعد كما ان حال هذه من العين حالها فتحت
كان من حروف الحلق فتحت العين كما ان العين إذا كانت من نفسها فلما كانت فتحت من حروف الحلق
وجب ان فتحا ما لازما كلها لانها كهمزة المذكر لان العين واللام مستحركان جميعا ولست كذلك الفاء وانما العين لانت
الفاء ساكنة في المستقبل والعين متحركة فيهما مختلفان ولو جعلت العين مكان الفاء سكنت وحالفت حالها الاولى في
الحركة ولو جعلت اللام مكانا العين لم تخرج عن الحركة الى كان يلزمها هذا كلام سيبويه وهذه وجه آخر تقوى ما
قاله وهو ان الفتحة التي جعلها حروف الحلق انما هي على العين والحركة الحرف المتحرك وقد بانها بعد وهي
وصل اللام فتوسطها بينهما وجاورتها واجعلها من اجل ذلك جاز ان تكون الفتحة تحليها العين واللام وليست
الفاء كذلك لان الفتحة بعيدة منها لان الفاء إذا كانت تقع بعد الحرف الذي بعدها
قالوا أن يأبى فتسهل همزة يبقرا وإذا تقصد شبهوا الهمزة التي اول فعل التي هي فاء الفعل بينها بالهمزة التي
تكون لام الماضي مثل قرأ يقرأ فتحت العين الفعل من اجل الفاء كما فتحوا من اجل اللام التي هي همزة
فيها بأبى وجه آخر ان تكون فيه مثل حبب يحبب فتحا كما كرهوا * قال المفسر * والفرق بين هذين
الوجهين ان الاول كان التقدير فيه انا بأبى ثم فتحت الالف لفتح الفعل كما قيل صنع يصنع تشبيها باللام والوجه
الثاني انهم بنوه في الاصل على فعل فعل كما بنوا الاصل حبب يحبب على فعل يفعل * قال *
فقالوا اجابا بها وقالا فسئلوها هذا بقراء وقرأ ونحو ويبعوا الاول كما قالوا وعد يعد وقالوا وعدة
وعدته ابعوا الاول يعني يأبى لان الفاء همزة مكانا قالوا ينحي ولا يقال الا هذا الحرف وانما غير هذا
هذا على القياس غير يقرأ ويقرأ ويقرأ ونحو وقالوا عضضت يعض * وانما يجيء يوعك يريدون وعك
فابتعوا الاول لقولهم اوبأ فتحوها ما بعد الهمزة للهمزة وهي ساكنة وانما جاجا وقلا يقلا فغير يقرأ وقرأ الاين
وجميع ضعيف فلذلك استكرهوا الاجتماع وكذلك عضضت يعض غير يقرأ وقرأ * قال المفسر *
حكى ابو سعيد السيرافي عن ابي سعيد السكري عن ابي العباس المبرد عن المازني عن الاصمعي عن ابي عمرو
قال ابو سعيد السيرافي عن ابي سعيد السكري عن ابي العباس المبرد عن المازني عن الاصمعي عن ابي عمرو
فقال ان هذا ما عيبه الشحذ والسحنة وعندي ان ذلك غلط لان الالف ليست اصلا في ابأ بأبى وانما هي منقلبة
عن همزة ابت لاجتماع ساكنين فلما ذهبت الهمزة الماضي لانتفاء ما قبلها فحذفوا ان تكون الهمزة المستقبل على يأبى كما تقول ابى
يأبى وقرئ قرأ وانما سقطت في المستقبل لانا إذا فتحنا ما قبلها فاذا كان القياس يوجبان لا نفتح ما قبلها فلا سبيل
الى الالف التي من اجلها قال الزجاج عن الفارسي جاء على فعل يفعل من اجل ذلك وكلام سيبويه يدل على ما قلنا لانه
قال فشبهوا هذا بقرأ يقرأ ونحو وابتعوا الاول كما قالوا وعد يعد ابتعوا الفتحة بأبأ يأبى الهمزة التي
اول كما قالوا وعد يعد واصله وعدة فذهبوا الى الفاء التي قبلها وكان القياس ان تكون الفاء تابعة لان الاول ليتبع
الآخر وكذلك مضحوك واصله مضحوك وجعلوا الفاء تابعة للعين وتبعي قوله ولا نعلم الا هذا الحرف

الا شاذا الى اوبأ فيما ذكره اصحابنا فاما ذكره الجاجا وقلا ولم يصح عنده كصحة ابأ يأبى وقد حكى ابو زيد في كتاب
المصادر وجبوت الخراج اجبأ وجبوا وقوله واما غير هذا فجاء على القياس من سئل عمر يعمر يريد هذا الذي ذكر
من ابأ يأبى مما فاء الفعل منه من حروف الحلق فلم يجيء الا على القياس كقولنا هرب يهرب وحزن يحزن وحمل يحمل وقد دل
هذا ايضا ان سيبويه وهذا يأبى انهم انما فتحوا من اجل نشبة الهمزة الاولى بالهمزة فيه كبيرة وهذه عضضت يعض وقد

هذا باب ما كان من الياء والواو

قال وان شاء شاء يشاء وشاء يشاء وشاء يشاء فمن قال شاء يشاء فعل ويفعل ومن قال شاء يشاء
شبه فعل بفعل وشاء يشاء وشاء يشاء فمن قال شاء يشاء فعل ويفعل ومن قال شاء يشاء وشاء يشاء
نظر الى الاول فحذف ومن قال شاء يشاء وشاء يشاء نظر الى الاول فحذف ومن قال شاء يشاء وشاء يشاء
اخر المعتل فقالوا ابوا وأما الحروف التي من نات الياء نحو جاء يجيء وباع يبيع وناء ينيء فانما جاء
على الاصل حيث اسكنوا ولم يحملوها الى القرب وكذلك المضاعف نحو دع يدع وخ يخ ينخ وخ يخ ينخ
وقد تقدم ذكر كلام ان فعل يفعل لا يغير حرف الحلق لان كان منه فعل ففعل لازم لمستقبل فلذلك يلزم في نهو
ونحو ان يقال ذلك في مستقبله وانت الحروف التي يلزم ذكر عين الفعل منها فان حرف الحلق كان يفعل
الى يفعل وذلك فيما كان معتلا من ذوات الواو والياء او كان مدغما فذوات الياء نحو جاء يجيء وباع يبيع وناء ينيء
وذوات الواو ساء يسوء وضاع يضوع وناح ينوح والمدغم نحو دع يدع وخ يخ ينخ وخ ينخ

قال

لان هذه الحروف التي هي عشرة اكثر ما تكون سواكن ولا تحرك الا وهي تجيء في الجزم من لغة اهل
الحجاز في موضع كل لام فعل تسكن فيه لغير الجزم نحو زدن ويزدن وهذا ايضا عند من يكون في باب
يعني ما كان مدغما انها تكون سواكن كذلك ذوات الواو والياء وان كان اهل الحجاز يحركونها في الجزم كقولك
لم تسع ولم تبع فهذا لا يقبل عليك لان الحركة عندهم لازمة وكذلك الحركة في فعلن من يفعلن كقولك زدن ويزدن
وعلى ان هذا لبكر بعض العرب فيقول زدن فلما كان السكون فيه اكثر جعلت بمنزلة ما لا يكون الا ساكنا
واجريت على الذين يلزمها السكون يعني ذوات الياء والواو * قال * وزعم يونس انهم يقولون لم يكع
وكم الجود لما كانت قد تحرك في بعض الوضع جعلت بمنزلة يبع ونحوها في هذه اللغة وخالفت باب جئت
كما خالفتها في الفاء وتحرك إذا كان الذي يقول ليكة وما ضبه كوعت جاء على مثال صنع يصنع لان باب كم لما
كان عين الفعل قد تحرك فيه يكمع وكعمت صار بمنزلة صنعن ويصنعن وخالفت باب جئت من ذوات الياء والواو
لانها لا تحركان اذا كانا عينين

هذا باب الحرف الذي هما

وأحد منهما عينا وكانت الفاء قبلها مفتوحة وهما واو ويا

الحروف الستة فان فيه اربع لغات مطردة فيه فعل وفعل وفعل وفعل إذا كان فعلا او اسما
او صفة فهو سواء وقد فعل يفعل وفعل إذا كان الثاني من الحروف الستة مطردة ذلك
فيها لا يكسر في فعل ولا فعل إذا كانت كذلك كسرت الفاء في لغة تميم وذلك قولك ليئة وشهيدة وعبد
فخيف وزعيف وخيل فيئس وشهد وليئ وفخذ وفخذ ورجز وكذلك فعل إذا كان صفة
او فعلا او اسما وذلك قولك رجل لعب ورجل حمك وهذا ما ضع لحمه واللهم الكبير البطن وهذا رجل وغد
اي ظليل كثير الدخول على من لم يدع له ورجل جيز وهو الذي نبض ما يأكل والجاء والغصص
وهذا غير يغر وهو الصياح وقد وغا يغا هذا هو الصحيح ولا يكاد هذه الحروف قد فتحت فيما
ذكرت لك حتى كانت كالاسماء من فتح العين ولم يفتح هي انفسها هنا لانه ليس الكلام فعل في كراهية ان
يلتبس فعل يفعل ففتح من فتح علم ان فعل لازمها الكسرة وانما اغرت الاشياء الى الفتحة من
بين الحروف التي تقع الفتحة قبلها لما ذكرت لك فكسرت ما قبلها حيث لزمتها الكسرة وكان ذلك
احق عليهم حيث كانت الكسرة تلزمها لانها فاء وارادوا ان يكون العين في نحو واجد كما انهم اذا ادغموا
فانما ارادوا ان يرفعوا المستكره من موضع واجد فلما جاز هذا في هذه الحروف حيث كانت مفعل
يفعل ما ذكرت لك فصار لها في ذلك نوع ليست لغيرها * وانما اهل الحجاز فيرجع جميع هذا على القياس
وقالوا رووف ورؤوف ورؤف فلا يضمة لبعد الواو ورأف الف فالوا ولا تعلب على الالف اذ لم تقرب كقربها
منها كما انك تقول من بئك فتجعل النون بينهما ولا تقول هم نئك فتدغم لان النون لها هاهنا بمنزلة اللام
ليس للام وستري ذلك ان شاء الله في باب الادغام * قال المفسر * اعلم ان حروف الحلق لما اثرت في بعض الفعل اذا كان واحدا منها موضع عين الفعل اولا ولام وكان الفعل الماضي على
فعل فجوزت ان تصير على يفعل ما خفه ان يأتي على يفعل او يفعل على ما تقدم من شرح فيه هذا الباب جعلت هذه
الحروف في فعل وفعيل مجوزة تغيير ذلك وان كان التغيران مختلفين وذلك ان يفعل ان تفتح ما قبل حرف الحلق فقالوا يبوء لم تفتح
وهذا ان تكسر ما قبله حتى الكسر لان الفاء في فعل وفعيل من اجل حروف الحلق فقالوا يبوء لم تفتح

هي انفسها يعني حروف الحلق فعيل لانها لو فتحت انفسها لوجب ان تقول فعيل فتقول هي بجعل نخيل وفي شهيد
شهيد كما قلنا سمع وفحاه لانه ليس في الكلام فعيل ولو قلنا شهيد لكان بناء خارجا عن الكلام واذا قلنا سمح
فتحا فانما هو من لغة من يقول في الكلام لم نظر كقولنا نعم او يقول في لو فتحت انفسها فهي فعل لخرجت الى فعل فكان يبطل
ان يوجد فعيل مما حروف الحلق فيه وكان ايضا يقع لبس بين ما اصله فعل وما اصله فعل وكسر الاول ايضا غاية الثاني
وان الاكثر فيه سكون الفتح والياء تشبيها الاول واسكنوا الاول الكثرة الثاني في الاستعمال والعلة
المجاز لا يقرون الياء ولا يقولون شهيد الا بفتح الاول وكذلك شهد وسمع قال شهد تخفف قال شهد ومن قال
شهد قال شهد وعامة العرب قالوا لم نعم وبئس بكسر الاول كانهم انقلوا على لغة بئس ثم اشكلوا الباقي واذا كان الباب
على بعل او فعل لم يغيروا وان كان الثاني من حروف الحلق نحو هم رؤف ورؤوف وكلا رؤوف
استثقالا للضمتين وليعدلوا واو مؤمن الالف كما انك تقول لمن شكك فتجعل النون بينا ولا تقول هل شك فتجعل اللام
بينا لان النون لها ليلم شعث ليس للام وستري ذلك في باب لاء ذهاب ان شاء الله قال وسمعنا بعض العرب
يقول ليس فلا تخفف الهمزة ويدع الحرف على الاصل كما قالوا لست شهد فخففوا وتركوا البيتين على الاصل يريد
ان الهمزة قد يترك تخفيفها ولا يغير الاول لذلك يشهد اما كسر البيتين لكسرة الهاء في الاصل والما سكنت الهاء لم
تغير كسر البيتين لان النية كسر الهاء وتحقيق الهمزة وان كان وقد يخفف هذا التخفيف قال واما الذين قالوا
رؤف فليس على هذا ولكنهم اتبعوا الكسرة كسرة كما قالوا ابيضين وانيوك ولجوه وكما يريد احيلك
وانيسك يريد ان هذا شاذ لا يطرد فيه ما ذكرت ليتبين من اجل حرف الحلق ما عمل بذلك ولكنه كسر ما بعده
الحروف خاصة ولا يقولون في بعيد بعيبة ولا في بيع بيعة ولا في يبعك ابوعك ولا في ابوك ابوك قال
وقالوا انه حرف واحد شاذ احت وحب شبهوه بقولهم بئس وانما جاءت على فعل وان لم يقولوا احب
وقالوا انه حرف كما قالوا ايبا فلما جاء شاذا عن بابه على فعل حولف به كما قالوا ايا الله وقالوا ليس لم يقولوا
لاس وكذلك حب ولم يجئ على فعلت الا احرف يسيرة كما ان بعج وكذر على دعث ودثرت
وان لم يستعمل فعلوا هذا بهذا لكثرة في كلامهم قال المفسر اعلم ان من احب قولين احدهما قال
سيبويه ان اصله حب وانما لم يستعمل احب وقد تقدم القول ان حب فلما استعمل احب وذكرت فيه ما روي عن ابي جعفر
الخطار رحمه الله ان كنتم تحبون الله فاتبعوني بحكم الله وشعر انشده فيه وهما انشد فيه غيره ذلك قول بعض ساذت

لعمرة اني وطلاب بصيرة لكالمرد اد ما احب بعدا

وكان حمله على ما قدمه سيبويه ان يقال يحب بفتح الياء ولكنه اتبع الياء الحاء وقال غيره يحب بالكسر اصله احب
من قولنا احب يحب وشذوذه انهم اتبعوا الياء المضمومة الحاء كما قالوا ابيعه والاصل بعيره والاصل بعيره فكسروه
وهذا القول اعجب اليّ لان الكسرة بعد الفتحة افعل واقل في الكلام فالاولى ان يظن انهم اختاروا الشاذ على الاشاذ
ومن حجة سيبويه انهم قالوا ابيعها والاصل بها فلذلك كرهوا المنسوخ وانما كرهوا في بعيره وبيعها وبحو لكثرة ان تكون في
الواو يفعل مما ماضيه على فعل اذا كان الاول ياء او واوا او الفا ولا يبدل على الياء نحو تعلم وانا اعلم ويحو
تعلم ولا يقولون زيد يعلم وستري ذلك في الباب الذي بعد هذا فصار بيبا شاذا بين بينين احدهما ان ابا
يابا شاذ وكسر الياء فيه شاذ وبعضد سيبويه انهم ربما شذ العرف في كلامهم فخرج عن نظائره فيحملون
ذلك على وكوب شذوذ في آخر فيرد ذلك قولهم ايضا يا الله وليس من كلامهم يا الا ما مضى الا الف واللام وكانها قطعوا ان
الوصل كما قالوا يا الله فاذا وا ما فيه الالف واللام قطعوا الالف خروجا عن نظائره من الوجهين ولم يقولوا لم لبس من
وكان حقه ان يقال لا لانه فعل ما ماضيه الا وهو على فعل اذا تحرك الياء وقبلها فتحة قلبوها الفا كما قالوا هاب ذاك
فاصله هيب وسير فصار ليس شاذا وكذلك قولهم يدع ودرّ لم يستعملوا فيه ودع ولا ودرت وتركهم ذلك من الشاذ
الذي لا يكاد يستعمل مثل يجد ويسع واجي ونحو ما كانت تكون ياؤه الا لغوا نحو الالف
تركه ما بعده الياء الاصل فسوّوا عامة ذلك نحو لا يكون يجيء واجيء مثل يجد واجد على ما ينبغي ان تكون
واجيء ولا يكون مثل يجد واجد لان هذا شاذ ويجيء واجيء ونحو ما جاء على ما ينبغي ان تكون
كما كسرت ثاني الحروف حين قلت فعل وذلك في لغة جميع العرب الا اهل الحجاز وذلك قولك فعل انا
فعلت ذاك وفعل هو ذاك وكذلك كل ما في ثانيه فعل من بنات الياء والواو والياء
فمن كان اصله من المضاعف وذلك قولك شفيت فانا شفي وحشيت فانا حشي ودحرت فانا دحر
ويسرت فانا يسر بعضهن فانا بعضين لان حال فعل اصله حيل وعوض اصله عوض قال
واما كسرهم هذه الاحرف الا ما ذكرت لهم فانهم اراد وا ان يكون اوائلها كما كانوا في فعل كما الزموا الفتح اوائل
فعل فاما الباء من بعيره وبيعها فانما كسرت لان الياء بعدها فصارت بيبا شاذا بين بينين احدهما ان ابا
يابا شاذ وكسر الياء فيه شاذ وبعضد سيبويه انهم ربما شذ العرف في كلامهم فخرج عن نظائره فيحملون
ذلك على وكوب شذوذ في آخر فيرد ذلك قولهم ايضا يا الله وليس من كلامهم يا الا ما مضى الا الف واللام وكانها قطعوا ان
الوصل كما قالوا يا الله فاذا وا ما فيه الالف واللام قطعوا الالف خروجا عن نظائره من الوجهين ولم يقولوا لم لبس من
وكان حقه ان يقال لا لانه فعل ما ماضيه الا وهو على فعل اذا تحرك الياء وقبلها فتحة قلبوها الفا كما قالوا هاب ذاك
فاصله هيب وسير فصار ليس شاذا وكذلك قولهم يدع ودرّ لم يستعملوا فيه ودع ولا ودرت وتركهم ذلك من الشاذ
الذي لا يكاد يستعمل مثل يجد ويسع واجي ونحو ما كانت تكون ياؤه الا لغوا نحو الالف
تركه ما بعده الياء الاصل فسوّوا عامة ذلك نحو لا يكون يجيء واجيء ونحو ما جاء على ما ينبغي ان تكون
واجيء ولا يكون مثل يجد واجد لان هذا شاذ ويجيء واجيء ونحو ما جاء على ما ينبغي ان تكون

واما اكثر ما في اوائل الافعال المضارعة للاربعة

كما كسرت ثاني الحروف حين قلت فعل وذلك في لغة جميع العرب الا اهل الحجاز وذلك قولك انا فعلت ذاك وانا
فعلت ذاك وهو فعل ذاك وكذلك كل ما في ثانيه فعل من بنات الياء والواو والياء
فمن كان اصله من المضاعف وذلك قولك شفيت فانا شفي وحشيت فانا حشي ودحرت فانا دحر
ويسرت فانا يسر بعضهن فانا بعضين لان حال فعل اصله حيل وعوض اصله عوض قال
واما اكثر ما في اوائل الافعال المضارعة للاربعة فانهم اراد وا ان يكون اوائلها كما كانوا في فعل كما الزموا الفتح اوائل
فعل فاما الباء من بعيره وبيعها فانما كسرت لان الياء بعدها فصارت بيبا شاذا بين بينين احدهما ان ابا
يابا شاذ وكسر الياء فيه شاذ وبعضد سيبويه انهم ربما شذ العرف في كلامهم فخرج عن نظائره فيحملون
ذلك على وكوب شذوذ في آخر فيرد ذلك قولهم ايضا يا الله وليس من كلامهم يا الا ما مضى الا الف واللام وكانها قطعوا ان
الوصل كما قالوا يا الله فاذا وا ما فيه الالف واللام قطعوا الالف خروجا عن نظائره من الوجهين ولم يقولوا لم لبس من
وكان حقه ان يقال لا لانه فعل ما ماضيه الا وهو على فعل اذا تحرك الياء وقبلها فتحة قلبوها الفا كما قالوا هاب ذاك
فاصله هيب وسير فصار ليس شاذا وكذلك قولهم يدع ودرّ لم يستعملوا فيه ودع ولا ودرت وتركهم ذلك من الشاذ

الاول يعني انهم كسروا الاول المستقبل فيما كان الثاني منه في الماضي مكسورا كما الزموا الفتح فيما كان الثاني منه مفتوحا
كقولك ضرب تضرب وقتل تقتل اجروا الاول المستقبل على ثاني الماضي وذلك لم يكنهم ان كسروا الثاني من المستقبل
كما كسروه من الماضي لان الثاني لازم المستقبل اصل البنية فجعل ذلك في الاول قال وجميع هذا اذا قلت فيه يفعل
اما اذا خلط الياء فتح في ذلك انهم كرهوا الكسرة في الياء حيث لم يجاوزوا استثقالا حتى يجيء فتحاوا ذلك كما كرهوا في الياء
والواو مع الياء واشباه ذلك يعني ان الذين يقولون تعلم بكسر الياء لا يقولون يعلم بكسر الياء لاستثقالهم الكسرة الياء
ولا يدعوها داخلة بوجه بغير معنى لفظ وقد كسروا الياء فيما كان فاء الفعل منه واوا قالوا وجل يوجل ولم يجل يجل لانهم اراد وا
بكسرة قلب الواو ياء استثقالا للواو وذلك يجل يوجل ووجل يوجل وما جاء مجيء ولا لكسرة هذا الباب ما كان
ثانيه مفتوحا نحو ذهب وضرب واشباههما وقالوا ابى فاتى بيا وهو بيبا لان من الحروف التي تستثقل بعدها
فيها مفتوحا واخواتها وليس القياس ان تفتح وانما هو حرف شاذ فلما جاء بحيى ما فعل منه مكسورا فعلوا
به ما فعلوا بذلك وكسروا في الياء فقالوا ابيت بيتا كما فعلوا به في هذا باب فعل كما فعلوا بابه حين فتحوا ايعني
لما كان بابا في على وزن يوجب ان يكون ناصبه اي بكسر الياء وكسروا بعده الياء في بيت واجعلوه بمنزلة بحيى الذي ما منه بحيى
وكسر الياء فيه ايضا فقالوا ما هو لا يبولون بحيى بكسر الياء لانهم قد كرهوا الشدة وتيها فكسر الياء فيه فجرأهم
ذلك على كسر الياء الذي هو بعد ذوة آخر كانهم اتبعوا الشدة والشدود شبهوه بمحل حين ادخلت ابا فعل فكان
بحيب الياء حرف اعتلال له ثم صار ما صار من كلامهم الا كثر ويحسن عليه اذ صار عندهم محالفا وقالوا امرأة
بعضمة او سر جين حالفون ما موجع وكرهوا كلامهم خالفوا في آخر وجميع ما ذكرت مفتوح في لغة اهل الحجاز
يعني انهم شبهوا الهمزة تبعا بعدا الا استقبال اذ كان يجوز تليينها وقلبها الى الياء بقلب الواو الى الياء في محل وسعي وقوله
وهم ما يغيرون كلامهم الا كثر اذ صار عندهم محالفا يعني لما صار محالفا لليقين عن احتمالوا فيه الغلط غيروه وجميع ما ذكرت
مفتوح في لغة اهل الحجاز وهو الاصل يجيء يعلم ويعلم وما اشبه ذلك وصارت لغتهم الاصل لان العرب اكثر اهلها الشيعيل وكان
مسكنه مكة ومع ذلك فان العرب مجمعة على فتح ما كان ماضيه على فعل او فعل الا ان الفتح الاصل قال
واما اسع وتطا فانما فتحوا الالف فعل مثل حسب يحسب فتحوا الهمزة والعين كما قالوا يقرأ وضع
فلما جاء على مثال ما فعل به مفتوح لم يكسروا كما كسروا ما في حسب جاء على مثال ما فعل به مكسورا وذلك
على ان الاصل في فعل ان يفتح فعل اذا كان من بنات الياء والواو ولم يسم الفاعل ولا تضم الهمزة
فعل فانما هو على بابه وانما اصله وطؤ فهو وطيء فاجتمعت واو وياء وسبقت احداهما بالسكون فجعلت ياء
لان ما كان يفعل فكان ماضيه فعل اذا كسروا ما قبل الياء على بناء ما ماضيه مكسور قال
واما وجل ووجل فانما فتحوا لان اهل الحجاز يقولون وجل فجروه مجرى علم وغيره من الوجه وسوى اهل الحجاز يقولون
وجل اذا اردت فعل وحذفوا الواو لانك تفعل فيحذف لوجه يقولون وجل حذفوا الواو كما يحذفون الهمزة
الساكنة سواء وذلك بايام وبحوها يعني كما يقولون في ذيب ذيب فقلبوا الياء من همزة ذيب واوا
لما توجل بايام وبحوها والاصل ايوام وقال بعضهم جعل كانه لما كسروا الفاء اجعل الواو مع الياء كانه بعد لوجود
الهمزة الساكنة وقال بعضهم جعل كانه لما كسر الياء مع الواو وكسر الياء انقلبت الواو ياء لانه قد علم ان
الواو الساكنة اذا كان قبلها كسرة صارت ياء ولم تكن عندهم الواو التي تنقلب مع الياء ساكنة
الياء الى قبلها متحركا فاراد وا ان يعلموا الى هذا الحد وكرهوا ان يعلموا على ذلك الوجه الآخر يريد ان الواو لا يجب
قلبها ياء الا ان يكون الحرف الذي قبلها مكسورا فاما الذي كسر الياء في يجل استثقل الواو في يوجل ولم تر الياء المفتوحة
توجب قلب الواو ياء قال واعلم ان كل شيء كانت الميم موصولة في فعل فانك تكسر اوائل
الافعال المضارعة للاسماء وذلك انهم اراد وا ان يكسروا اوائلها كما كسروا اوائل فعل فلما اراد وا الافعال
المضارعة على هذا المعنى كسروا اوائلها اذ كانوا شبهوها اذ كانوا متعهم ان يكسروا التوائي في باب فعل فعلوا ما لم
يكن يركب فوضعوا ذلك في الاوائل ولم يكونوا ليكسروا الثالث فيلتبس بفعل يفعل وذلك قولك استغفر فانا
تستغفر واخرج فانا خرج واغدو فانا نغدو فانا نغتسل حيث ادخلت ابا فعل فكان
ما كان ما مضى الف الوصل بما كان الماضي منه على فعل لاجتماعهما في كسرة الف الوصل اولا وكسرة عين فعل ثانيا وذكروا
كسرة الحرف الثاني من مستقبل فعل لان صيغة الساكن والمتحرك الثالث بلا التباس بفعل يفعل فوجب كسر
الاول لئلا يلتبس ماضيه بمستقبله قال وكذلك كل ما فعلت
او تفاعلت او تفعلل اجري على هذا الحرف كان عندهم الاصل ما ينبغي ان يكون ادلة الف موصولة
لان معناه معنى الافتعال وهو مما لا يستطيعون نطقه فلكثرة ما يستعملونه استخفوا فانما هذا الفعل فقد فعلوا
هذا في اشياء كثيرة قد ذكرتها وسنراها ان شاء الله قال المفسر يريد انه يجوز ان يقال في مستقبل يدحرج
وتعالج وتدحرج ويتعالج وانما كان الاصل فيما زاد على اربعة من الافعال الثلاثية ان يكون ادلة الف الوصل
فيها كسر هذه الافعال على كسر ما اوله الف وصل فيصير حمله ما يجوز كما يجوز في مستقبل ثلاثة عشر بناء منها تسعة

أبنية ٢ او آبدا يا ألف الوصل ولذلك فى أولها التاء الزائدة ٣ وفعل الذى ذكرناه اولى قال ٤ والدليل على ذلك
انهم يصحون الياء ان فى يفتعل يريد ان الدليل على ما فى فاء الياء الزائدة ٥ الماضى كان تحته الفعل ليوصل ان مستقبله
يفتح اوله ولا يجرى مجرى الرباعى كدحرج لكونه يتعالى ويتكثر فصار بمنزلة ما فيه الف الوصل نحو يستخرج ويستغفر وسا
ائر ذلك فلتعرفه ٦ وبمثل ذلك قولهم تقا الله رجل ثم قال يتقى الله اجروه على الاصل فراوا كانوا
لم يستعملوا الا الف حدوثا والحرف الذى بعدها وجميع هذا يفتحه اهل الحجاز ٧ بنو تميم لا يكسرون فى الماء اذا
قالوا يفعل ٨ اعلم ان العرب تقول تقى يتقى بفتح الياء فى المستقبل وكان الظاهر من هذا ان
يقال تقى يتقى وانما هو على الحذف واصله التى يتقى حذفوا الفعل وهو التاء الاولى من تقى وهى ساكنة فسقطت
الف الوصل من تقا لان بعدها متحركا وهو المستقبل يتقى حذفوا نهنه التاء ايضا الاولى من يتقى واذا امروا قالوا
قى الله واصله اتق الله سقطت التاء التى هى كان تاء الفعل وهو الوصل واصل هذه التاء الساقطة واو لانها
من وقيته والتاء فى قولهم تقى الله وجل وسخى الله وقوالله فى الامر مما افتعل وهو آمدة واختلفوا اخ تقى فكان ابو العباس
المبرد يقول هى بدلة وزن تقى فعل وكان الزجاج يقول هى منقلبة من واو وهى فعل مثل قولهم تكاءدنى الامر وكاءدنى ووجه
بقاله رعى ذمام قال الشاعر ٩ تقول ايتها الفتيان اتى ١٠ كابت الله قد غلب الجدودا ١١ وقال آخر
يسعى بها ذمان كل عشية ١٢ والمآء فوق متونه يتصبب ١٣ وقال آخر
حلاها الصيقلون فافرخلصوا ١٤ لها آنا كلها يتقى باثر
وبمثل هذا يقال تعد على يعنى تعد فحذفوا التاء الاولى كما حذفوا من يتقى وقالوا الماضى تعد فكان الزجاج
يقول اصل تعد اتعد والدليل على ذلك ان اتعد حذفوا منه الف الوصل وحذفوا التاء منه لوجب ان يقال تعد بفتح احد تقول
تحد بفتح الحاء وحكى ابو زيد تعد تعد وقرأ على بن ابى طالب رضى الله عنه فى بعض مذاهبه ١٥ معنا فى شعر مبتدا ١٦
ولا تكن الحد العناد فانها ١٧ ترد سناء آد فيها فناؤها
واما اراد سيبويه بالهمز قالوا ائت فى يأتى فكان الماضى ينبغى ان يكون ايت فردوه الى اصل التى فقالوا
يتى فحذفا عن يسعى وقد يجوز ذلك ١٨ واما فعل فانه لا يصح منه ما كان من فعل لان
الصحة اصل عندهم فكسروا الصحيح ولم يعلوا الا ما غلب من فعله الى الاخف يريد انهم لم
يقولوا ان مستقبل فعل يفعل على ما يوجبه ضمة الماضى كما كسروا مستقبل فعل حين قالوا يفعل لان الكثرة مع
الفرع لخفة من اجتماع ضمتين فلم تكن بهم حاجة الى ان حملوا ضمة العين لان المعنى لا يتغير فتكون الماية المعنى داعية
لهم الى الحمل النقل فمنا معنى قوله ولم يحدوا الياء فيما فتحوه الى الاخت ١٩ قال سيبويه
لم يريد ان يقر بها بين ضمة وكسرة كما اردت ذلك فى فعل يفعل الياء فيما ذهبوا اليه الفرع الكسر
عندهم محتملا وكرهوا الضم مع الضم يريد بذلك ان فعل حين قالوا يفعل ٢٠ مستقبله وقرأوا بذلك الكسر من
ما كان ماضيه على فعل فما كان ماضيه على فعل قالوا افعل ولم يقولوا اندهث وجعلوا سيبويه مغلوبين وان لم يكن
من المخافيا التى تغير مقاصدها لقائلين فيما غيروا وانما هو حكم فى اتباع اللفظ اللفظ
الاصل عندهم متحرك ٢١ وذلك
وذلك قولهم فخذ وكبد بكبد وعضد عضد وكرم كرم وفى لغة بكر وابى
ربيعة بن جشم فقالوا نسل لم يحرم شحم فصله يعنى فصيد البعير للضيف وقصد البعير للضيف
انه عند عقر الطعام يقصدون البعير لميزة الضيف من دم فيمسك جوعه ٢٢ وقال ابو النجم
لو عصرت منه البان والمسك انعصر ٢٣ يريد عصر وابو الهيثم يكسر من آل وهذه اللغة كثيرة فى فعل وهو الذى يكسر
ابو زكريا الفطراسى ٢٤ الم تجز القوى جندكيا ٢٥ وتحولت اسدا بنيهم قطارا ٢٦ وانما حملهم على هذا انهم
كرهوا ان يرفعوا السنتهم من المفتوح الى المكسور والمضموم اخف عليهم وكرهوا ان يشغلوا ابن
الاخت الى الاثقل وكرهوا ان يصير الكسرة بعد الضمة كما كرهوا الواو مع الياء فى مواضع ومع هذا
انبا الذين يرفعون كلامهم الا فى هذا الموضع من الفعل كرهوا ان يحولوا السنتهم الى الاستثقال يريد ان السنتهم من
كلامهم فعلا لا ضما لو بنيته فاعلمه من الثلاثى واذا ما بعت الضمتان فان هؤلاء يخففون ايضا كما يكرهون
كما يكرهون الواو من الواو من كما كرهوا الواو وان كذلك تكون الضمتان لان
على الواو وكذلك قولك الرسل والطنب والعنق يرون الرسل والطنب العنق وكذلك الكسرتان
تكرهان عند هؤلاء كما تكره الياء ان مع واو وانما الكسرة من الياء والضمة من الواو
تكره الياء ان وحركت فوقك فى يا بل قال الشاعر البان ابل تعلة من صاوره ٢٧ ما دام يملك حرام وانما
ما قالت فيه الضمتان فانهم لا يسكنون منه لانا فتح اخف عليهم من الضم والكسر كما ان الالف
اخف من الواو والياء وسنوى ذلك ان شاء الله وذلك نحو جمل وحمل ونحو ذلك وما اشبه الاول

فى ما ليس على بنية احرف قولهم ارا كد مستخبا على فما بعد النون بمنزلة كبد بتسكين الباء ساكن لان قولنا فخذ وكبد فاسكن كما اسكن الباء فى عضد ومن ذلك قولهم انطلق بالهذا بسكين اللام وفتح القاف ليلا يلتقى ساكنا
ان تفعلوا ذلك لان من اسبابها بتسكين اللام وفتح القاف وكان الاصل انطلق اللام مكسورة والقاف ساكنة فحركوا
القاف وفتحوها كما قالوا ابن وامرؤ بفتح النون والله ٢٨ بسبب وحدثنا بذلك الخليل عن العرب والتفسير ما يسكن ويحرك
ازدم السلع عجبت لمولود وليس له اب ٢٩ وذى ولد لم يلد ابوان ٣٠ يريد لم يلد فاسكن اللام فاجتمع
ساكنان اللام والدال ففتح الدال لاجتماع الساكنين قال سيبويه ٣١ وسمعنا من العرب كاننا الجعد
نضع الدال كلا لا يهنى ساكنان وحبث اسكنوا مواضع العين حركوا الدال نحو الا لا الاخفش وغيره انهم
يقولون ورد ورد وكف كف ٣٢

هذا باب ما سكن من هذا الباب لثقل الحركة او توالى الحركات

الحرف على اصله لوجهين لان الاصل عندهم ان يكون الثانى متحركا وغير الثانى اولى بالتغيير وذلك قولك فى كبد كبد
ولعب لعب تسكن العين كما اسكنتها فى عضد لان الاول مكسور لانه عندهم حرف اصارها كالواو
يعنى اهم يشددون هذا البيت للاخطل هكذا ٣٣ اذا غاب عنا غاب عنا فرانئا وان شهد
اجرى فضله وجدا وله ٣٤ ومن ذلك نعم وبئس انما هما فعل وهو اصلهما ومثل ذلك فيهما ونعم بنا اصلها
ونعم وبلعنا ان بعض العرب تقول نعم الرجل قال المفسر قد ذكرت ذكرت وباب قبل هذا ان ما كان على
فعل وفاء حرف من حروف الحلق ففيه اربع لغات يجوز فعل يفعل وهو الذى اراد سيبويه ٣٥ هذا الموضع ان يشهد
ولعب على اصله ليحرك معناه انه انما سكن لثقل الحركة على ما شرحنا ذلك ومثل ذلك عزة الرجل لا تحول الياء
واما لانها انما اخفقت والاصل عندهم الفرد وان يجرى بابا كان الذى خفف الاصل عندهم الحرد وان
جرى الاول خلاف نشوزا قال المفسر اعلم ان اصل عزى عزز لانه من العزو وانقلبت الواو ياء
لانها طرف وقبلها كسرة فكان قائلا قال اذا سكن الزاى فجب ان تعود الواو لان العلة اذا كانت قبلها ياء قدرت
فقال سيبويه هذا التخفيف ليس بواجب لازم هو شاذ يبنى عليه اللفظ والاصل وانما هو عارض كما ان الذى تعول عليه
وكرم الاصل عندهم علم وكرم وان خفف والدليل على ان الاصل هذا انه لو جعل الفعل لنفسه لقال علمت وكرمت فعرف

هذا باب ما تمال فيه الالف

اعلم ان معنى الامالة ان تميل الالف نحو الياء فيكون بين الالف والياء فى اللفظ والذى دعا الى ذلك
انه اذا كان بعد الكلمة كسرة او ياء نحوا بالالف نحو الياء واحبوها اليها اعانا للكسرة ولان الياء اخوف الى
الالف من الواو وفى الاسماء التى من اجلها مالت الالف الكسرة اذا كانا ظاهرين او مقدرين وكانت فى
الكلمة التى فيها الالف ياء او كسرة او يكون ما آل الالف ومرجعها الى الياء فى تغيير تصاريفها او تعرف بين لفظين يشبه
ما الاصل له الياء ما لا يشبه ما مالت لاشتراكهما فى لفظ الالف وذلك على مراتب منها ما يقوى فيه الامالة ومنها ما يجوز
وليس بقوى ومنها ما يقبح ومنها ما جاء شاذا وكلها فى القرآن وليست تقف على جميع ذلك لان السورة من
كلام سيبويه ٣٦ قال سيبويه ٣٧ فالالف مما اذا كان بعدها حرف مكسور وذلك قولك عابد وعالم
ومساجد ومعابر وغدافر وهابيل واما اما لوا الكسرة الى عمدا اماذوا ان يجروها بها كما قربوا
فى الادغام الصاد من الزاى حين قالوا مصدر فجعلوها بين الزاى والصاد فقربوها من الزاى
والصاد الخالصة من الجهة لان الصاد مهموسة من الدال فقربها من شبه الحرف من موضعها الدال وبيان
ذلك فى الادغام فكما امروا فى الادغام ان يرفع لسانك من موضع ادغم لمثل ذلك يقرب الحرف الى
الحرف على قدر ذلك فالالف قد شبهت الياء فاجازوا ان يقربوها منها ٣٨ قال المفسر
اعلم ان الصاد والزاى متقاربا المخرج وسيبويه على تقاربهما اختلافا كبيرا منهما وذلك ان الصاد مهموسة
والدال مجهورة والصاد مطبقة منفتحة ليست الدال كذلك والصاد رخوة والدال شديدة والصاد من حروف
الصفير وليست الدال منها فلهذا البيان استفلوا تحقيق الصاد وبعدوا الدال واختاروا احرفا من مخرج الصاد ليوفوا
الدال بعض ما خالفتها الصاد فيه وذلك الحرف الزاى لان الزاى مجهورة مثل الدال وليست بمستعلية كما
كانت الدال كذلك جعلوا الصاد بين الصاد والزاى لتقرب من الدال وكذلك قربوا الالف من الياء بالامالة للكسرة
العارضة لشبه الالف الياء وانما اذكر الكاف فى ذا واذا ادغما لانه اذا ادغم الكلام فى
هذا ذكرته فى باب الادغام وكلامه قال وبيان ذلك فى باب الادغام وكما قربوا ذلك فى باب الادغام ٣٩ قال سيبويه
واذا كان بين اول حرف من الكلمة وبين الالف حرف والاول مكسور امالت الالف لانها كالتى
بينها بحرف الا ترى انهم قالوا ضيعت فجعلوا الصاد الخالصة كالتى بعدها حرف وكذلك ان
كان الذى بينه وبين الالف حرفان الاول ساكن لان الساكن ليس بحاجز حصين وانما ذهب ليسانه على الحرف

ياء ولا كسرة جعلت بمنزلتها في عبد الذال ليدل فتحها كسرة فلا يأتي فصار بمنزلة رأيت عبدا

وقال بعض الذين يقولون في السكت ما إلى فلان يميلون من عباد الله ولن يدعا الشهوة

ألف عماد للكسرة فيها فهذا أقل من مررت بما لك لأن الكسرة منفصلة والامالة قولنا عن عباد الله

أن تجعل الذال المكسورة موصولة بما بعدها فتصير كأنه دلله كله وتصير دما لبس قولنا الذي ما لك كأنه كلمة فتصير

كقولنا بصباح فيمال كما أشبه ذلك فلا يحصل بالحرف الساكن فتصير كأنه عاد كم قال فهذا أقل من مررت بما لك

يريد ان الياء المكسورة متصلة بالميم والذال من عبد ومن زيد ليست منفصلة بما بعدها فصارت الامالة في

قولنا ما لك أقوى وقوله والذين قالوا من عبد الله في كلامهم ولم يقولوا إذا ما إلى يريدون هذا الذي

نعد هذا لان الالف إذا لم تكن الفا شبهت بالف فاعل وتقول عماد كم فتميل الالف الثانية لامالة

الاولى يريد انهم لم يميلوا الالف ما إلى إذا ما لوا الالف الا ذا فلم تجعلوه بمنزلة عماد كم لان الالفات في

عماد اطرف ولمست بإكثر فاشبهت الف ما إلى الف فاعل فلم تمل فاعرف ذلك

قال المفسر

وذلك قولك يريد ان يضربها ويريد ان يزيغها وذلك لان الهاء خفية والحرف الذي يليه

مكسور فكانه قال يريد ان يضربا كما انهم قالوا رد ها فلذلك قال هذا من قال رد زيد

وصار ما بعد الشاذ بمنزلة ما قبله فمالوا وقالوا في هذه اللغة منها فاما لوا وقالوا في مضربها وبها

وهذا الجد ان كون لا تلبس بينة وبين الكسرة الاحرف واحد فاذا كانت ما لا صح الهاء وبينها

وبين المكسور حرف فهي اذا لم تكن بين الهاء وبين الكسرة سوى احد ان ما لا في الهاء خفية فكانت

الالف للكسرة بما كذلك امالتها حيث قربت منها هذا الغرب

قال المفسر

يريد ان الهاء لخفائها لا يعتد بها فكانها لست في الكلام فصار ان يضربها بمنزلة يضرا والكسرة اذا كانت بينها

وبين الالف حرف لبس الالف كقولنا صفاف وبها لك وكلاب وما أشبه ذلك ثم استدل على ان الهاء بمنزلة

ما لا يعتد بها انهم قالوا رد ها فحذفوا الدال كما يفعلون بالالف إذا وقفوا فلم يعتدوا بالهاء وأبدل من قالوا

رد ها بعضهم يقول رد زيد فعلم ان الدال انما فتحت من اجل الالف لانها من اجل نفسها وليست من اجل الهاء والامالة

بها وبنا اقوى بنا يضربها لا يعتد بها كما لا يعتد بها في هذا فتحة في يضربها

قال سيبويه

وقالوا ابيضني وبيضها فاما لوا الياء كما لوا الكسرة وقالوا يريدان يكيلها ولم يكلها وليس

من هذا ما لا لفة الربع إذ قال هو بيعها وكذلك انه وقع بين الالف وبين الكسرة الصمة فصار حاجزا

صنعت الامالة ان الياء في قولك يضربها وبها امالة فلا يكون المضموم امالة إذا انفتحت الياء كما لا

يكون الواو الساكنة امالة والفتح لشبه الياء بالالف

قال المفسر

يريد ان الضمة إذا كانت قبل الهاء صنعت لامالة ولم تكن بمنزلة الفتحة التي قبلها الهاء لان الفتحة يمكن ان يميلها

ويجوبها نحو الكسرة كما تميل الالف وتجوبها نحو الياء فتقول زيد يريد ان يضربها فتميل الباء والهاء والالف وإذا

قلنا يضربها لم يمكن امالة الباء للضمة كما لا يكون الواو الساكنة امالة والياء قريبة الشبه من الالف فلذلك

كان المفتوح الذي قبل الهاء بمثال الحرف الذي قبل الالف وهو مفتوح ولا تكون امالة لم تجعلها ولم تجعلها

ولم تبنت هاهنا ياء ولا كسرة قبل الالف وقالوا فتنا وعلينا للتاء وحين قربت من الالف وهذا قالوا

ابيضني وبيضها وقالوا رأيت يدا في يدا فاما الواو للتاء كما قالوا يضربا فيضربها وقالوا صوة رأيت وبه

ودمها فلم يميلوا لانه لا كسرة فيه وكذلك قالوا هو لاء عبدا لانه لو قال عبدا امالة لم يجعلها بمنزلة ما

فلما جاءت الهاء صارت بمنزلتها لم تجعل

قال سيبويه

واعلم ان الذين قالوا رأيت عبدا يريدون ان يبينوا ان الالف ليست بالف عبد التي هي بمنزلة

ان يضربها ليقولن هو منا وانا الى الله راجعون وهم تميم ويقوله ايضا قوم من قيس وأسد

وحدثنا بذلك من نوثق بعربيته قالوا هو منتا وليس منهم وانا لمختلفون فجعلها بمنزلة رأيت

عبدا وقالوا هو لاء وانا سنعيدها وهو عندنا قياس لان الكسرة والالف حاجزان قويان

ولم تجعل التي قبل الالف هاء فتجيء بها كما لم يجعلوا بنا كذلك لم يميلوا وقالوا رأيت

وهذا شبيه به رأيت وعصا املت الالف كأنك قلت ذا لغة من قال رأيت يضربا ومن بنا لم يجعلها

بين الكسرة كضرب الف يضربا

واعلم انه ليس كل ما لا لفات وافق عليه من العرب ممن يميل

ولكنه قد تخالف كل واحد من الفريقين صاحبه فينصب بعض ما يميل صاحبه ويميل بعض

ما يجيب صاحبه وكذلك كل من كان من العرب من لغته لا يوافق غيره ممن يجيب ولكن من وافق

صاحبه من الاولين في الكسر فاذا رأيت عربيا كذلك فلا تزينه خلافه لغته وكذلك من بين

لا يطرد الف سيبويه ومن قال رأيت يدا قال رأيت رينا جمع رئة فعوله يا ئمة إذا جدا

وقاله هو لاء أسرت يدا فلم يميلوا لان بين الياء وبين الالف حرفين مفتوحين فصارت الياء هنا بمنزلة

الكسرة في قولك رأيت عبدا ٭ واعلم ان من لم يميل الالفات مما ذكرنا قبل هذا الباب لا يميل شيئا منها في

هذا الباب

قال المفسر

يعني من يقول كالا والسبالا ومررت بما لك فالكسرة ما أشبه ذلك والفتحة الياء

المعدم فلا تميل شيئا مما ذكرنا امالته واعلم ان الالف إذا دخلتها الامالة دخل الامالة ما قبلها يريد

ان الالف إذا امبلت وجب امالة ما قبلها ضرورة لان الالف لا يجوز فيها الا ما هو فوقها ولا يمكن امالتها حتى تميل

ما قبلها ٭ وإذا كانت بعد الهاء فاملتها املت ما قبل الهاء تاء كما كنت لم تذكر الهاء فكما تبعها ما قبلها

منصوبة كذلك تتبعها ما قبلها ما لة ودلك قولك يريد ان يضربها فيميل الياء والهاء والالف لكنك لما لم تعتد

بالهاء واملت الالف صارت كانها قبل الالف فاملتها ٭ واعلم ان بعض من يميل يقول رأيت يدا ويدا فلا يميل

لكون الفتحة اغلب فصارت الياء بمنزلة دال دم لانها لا تشبه المعتل متصوبة وقال هو لاء ربا

قال المفسر

الامالة يدا لانه يدا لا يتم بحجا بالياء لان الفتحة التي في الياء هي بعد الياء وفي التقدير فغلبت عليها لانها

أقرب الى الالف وقال هو لاء رأيت ربا

قال سيبويه

وفيما ما ذكرت لك بزعم بعضهم بعضا

وقال أكثر الفريقين الما لة هي نحو الكسرة نحو الياء إذا كان انما قربها كما ان أكثرهم

يقول رد في فعل فلا يجعل نحو الكسرة لانه قد يبين فيه الكسرة ولا يقول دال حبلى لانه لم

يتغير فيها من ياء ولا في يغزى

قال المفسر

يريد ان قوما لا يميلون وما وان كانت الالف منقلبة من

ياء قال سيبويه لان قلبهم الياء انما قربها من الياء فلا يقربون الالف من شيء قربوا منه كما ان أكثرهم قال

رد لا يقول رد لان الاصل رددو وقد ابطلت الكسرة وقربوا منها علم يقربونها من شيء قد قربوا منه ويميلون

حبلى لانها ألف تانيث وليست منقلبة في شيء قربوا منه والف مغزى زائدة بمنزلة الف حبلى

قال سيبويه

واعلم ان ناسا من بميل يضربها وسنا وبها وبنا وأشباه هذا ما فيه علامة الاضمار إذا وصلوا

تصبو بها فقالوا ان نضربها زيدا وتريد ان يضربها زيد وبنا زيد وذلك لانه إذا وقف الوقف ادخلت

الالف تمام هذا الضمير فاشبعوا الوقف حيث وصلوا الى الامالة فاما لوا فاقحى فاجعلوها في

الوقف بالا ٭ فاذا اما لوا كان ابين لها لانه يجوز لها الياء فاذا وصل ترك ذلك لان الالف الموصول ابين منها

قالوا والوليك في الوصل اعجازيد وقال هو لاء وبيني وبينها ما لا

قال المفسر

يريد انه إذا وقف على يضربها وسنا وبنا صارت الالف طرفا والطرف أولى بالاعلال وبقلبها الى الياء وقلبها الالف

إذا وقف عليها كانت خفية والياء ابين منها والامالة تحولها الياء وإذا وصل بشيء بينها ذلك الشيء واستغنى عن

الامالة التي توجبها طرف الالف والوقوف عليها وشبهها في بيتها الالف الوقفية وإذا وقف عليه قلبوا من يقول

أفعى وقد قال قوم فاما لوا الشيء ليس فيها علة مما ذكرنا انما سمعنا وذلك قليل سمعنا بعضهم

يقول طلبنا وطلبنا زيدا كانه شبه هذه الالف بالف حبلى حيث كانت آخر الكلام ولم تكن بدلا من

ياء وقالوا رأيت عبدا ورأيت عصا وسمعنا هو لاء قالوا بنا عدعنا فاجرين على العباتر وقوله

العاصة وقالوا بعز انا ٭ قوله من قال لعاذا فاما لها جميعا وذا فاش

قال المفسر

يعني انا الالف الاخيرة في معزانا لامالة الالف التي بعد الزاي كذلك الالف الاخيرة في عماد الامالة الالف التي

قبلها يعني قال لعاذا أقوال يعزانا ومنا مسلمان وذا فاش قول بعض العرب لان قوله لمان يعزنه

عماد ٭ والنون بعد مكسور فهذا الجد ر بجملة هذا ان كل ما كانت له الكسرة الدم كان أقوى في

الامالة

تم باب ما أمل على غير قياس وإنما هو شيء سمع

هذا باب ما أمل على غير قياس وإنما هو شيء سمع

احتاج إذا كان اسما لرجل وذلك لانه كثر كلامهم فجاء على الاكثر لان الامالة اكثر في كلامهم

وأكثر العرب بنو تميم ولا سبيل لنا الى احتاج إذا كان صفة تجرونه على القياس واما الناس فيميله كل يميل

هذا ما لا يستطيع لو احتاج ومن اكثر العرب لانها كالف فاعل إذا كانت ثانية فلم تمل غير الجوا مية ان

يكون كتاب رمت وغزوت لان الواو والياء في قلت وبعت اقرب الى غير المعتل وأقوى في

القاضي ذكر سيبويه امالة الف المحتاج وهي شاذة لانه ليس فيها كسرة ولا ياء وذلك كما لا يميل الناس وانما اراد امالة

ذلك في حال الرفع والنصب لانه قد يجوز ان يقال هذا المحتاج وهو لاء الناس بها لعلى ان اكثر العرب يجتنب ذلك

ولا يميله وفرق بين الناس ويميل من لا يميل هذا ما لا وانما ما لا إذا اكثر اللام

بعدها وهذا معنى قوله لانها كالف فاعل إذا كانت ثانية يعني الف ما لا كالف فاعل إذا كان بعدها كسرة كالكسرة

بعد الف فاعل ولم تمل غير الجي وفي الف مال وهو كراهية ان تكون كتاب غروت ورمت يريد ان الف مال عين

الفعل وهي منقلبة من واو وكتاب رميت وغزوت الياء والواو فيه لام الفعل وعين الفعل اعدل من الاعتلال

وقال ناس يقولون بعز بيتهم هذا باب وهذا ما لا وهذا غاب لما كانت هذه الياء كما كانت رميت

شبهت بها وشبهوها في باب وما له بالالف التي تكون بدلا من واو غزوت فتبعت الواو الياء في العين كما تبعت في اللام لان الياء قد تغلب على الواو ها هنا وفي مواضع ستراها ان شاء الله قال وقال ناس يوثق بعربيتهم هذا باب وهذا مال وهذا ناب وهذا عاب فاما ناب وعاب فالامالة فيهما لان الالف فيهما منقلبة من ياء واما باب ومال فشبهوا الالف فيهما وان كانت منقلبة من واو بالف غزا ودعا المنقلبة من واو فاجروا عين الفعل كلام الفعل وان كان العين ابعد من الامالة وقال ابو العباس محمد بن يزيد لا يجوز امالة باب وما له لان لام الفعل قد تنقلب في غير الفعل لا عين قال المفسر وليس الامر على ما قال والذي حكاه سيبويه صحيح وله وجه من القياس لان عين الفعل اذا كانت واوا فقد تنقلب فيما لم يسم فاعله اذا زيدت فيه زيادة فاما ما لم يسم فاعله فقولك قيل وبيع وما اشبه ذلك واما ما سمي فاعله فقولك اقام يقيم واجاد يجيد قال ولا يميلون في الفعل نحو قال لانهم يفرقون بين ما فعلت منه مكسور وبين ما فعلت منه مضموم وهذا ليس في الاسماء يعني يفرقون بين قال ودام وسام وبين خاف لانك تقول في قال قلت ودمت وسمت ثم تقول خفت

هذا باب ما يمتنع من الامالة من الالفات التي املتها فيما مضى

فالحروف التي تمنعها الامالة هذه السبعة الصاد والضاد والطاء والظاء والغين والقاف والخاء اذا كان حرف منها قبل الالف والالف تليه وذلك قولك قاعد وغائب وخامد وصاعد وطائف وضامن وظالم وانما منعت هذه الحروف الامالة لانها حروف مستعلية الى الحنك الاعلى والالف اذا خرجت من موضعها استعلت الى الحنك الاعلى فلما كانت مع هذه الحروف المستعلية غلبت عليها كما غلبت الكسرة عليها في مساجد ونحوها فلما كانت الحروف مستعلية وكانت الالف تستعلي وقربت من الالف كان العمل من وجه واحد اخف عليهم كما ان الحرفين اذا تقارب موضعهما كان رفع اللسان من موضع واحد اخف عليهم فيدغمونه قال المفسر يريد انه لما كان الحرفان المختلفان المتقاربان قد يقلبون احدهما الى الآخر ويدغمونه فيه ليكون اللفظ على وجه واحد كان هذا مثله في ان يكون اللفظ من وجه واحد في الاستعلاء قال ولا نعلم احدا يميل هذه الالف الا من لا يؤخذ بلغته وكذلك اذا كان الحرف من هذه الحروف بعد الف تليها وذلك قولك ناقف وعاطس وعاصم وعاضد وناخل وواغل ونحو من هذا قولهم ان كان بعدها القاف نظروا الى اشبه الحروف من موضعها بالقاف فابدلوها مكانها وقد ذكرنا هذا فيما تقدم وكذلك ان كان بعد الالف بحرف وذلك قولك نافخ ونابغ ونافق وشاحط وعالط وناخط وناشط ولم يمنع الحرف الذي بينهما هذا كما لم يمنع السين من الصاد في صبقت ونحوه واعلم ان هذه الالفات لا يميلها احد الا من لا يؤخذ بلغته لانها اذا كانت مما ينصب في غير هذه الحروف لزمها النصب فلم تفارقه في هذه الحروف اذ كان يدخلها مع غير هذه الحروف وكذلك ان كان شيء منها بعد الالف بحرفين وذلك قولك مناشيط ومعاليق ومنافيخ ومقاريض ومواعيظ ومباليغ ولم يمنع الحرفان النصب كما لم يمنع السين من الصاد في صويق ونحوه وقد قال قوم المناشيط حين تراخت وهي قليلة وفي بعض النسخ في مكان المقاريض المقاريض جمع مقراض وهي حديدة يقطع بها ما اشرف ذلك ان شاء الله قال واذا كان حرف من هذه الحروف قبل الالف بحرف وكان مكسورا فانه لا يمنع الالف من الامالة وليس بمنزلة ما يكون بعد الالف لانهم يضعون السنتهم في موضع المستعلية ثم يصوبون السنتهم والانحدار اخف عليهم من الاصعاد الا تراهم قالوا صبقت وصقت وصويق لما كان يثقل عليهم ان يكونوا في حال تسفل ثم يصعدون السنتهم ارادوا ان يكونوا في حال استعلاء وان لا يعملوا في الاصعاد بعد التسفل فارادوا ان تقع السنتهم موقعا واحدا وقالوا قسوت وقست فلم يحولوا السين لانهم انحدروا فكان الانحدار اخف عليهم من الاستعلاء من ان يصعدوا من حال التسفل وذلك قولهم الضعاف والصعاب والطناب والقباب والقفاف والخباث والغلاب وهو في معنى المغالبة من قولك غالبته غلابا وكذلك ما كان من الظاء نحو الظماء والظباء

وجملة هذا الكلام ان حروف الاستعلاء في باخر الالف اشد منعا للامالة منها اذا تقدمها على الالف فمنع مما ذكره في المناشيط والمعاليق والنافخ والنابغ وما اشبه ذلك ومنع الامالة من الالف تشبيها ثم اجازة في الصفاف والصعاب والطناب وما اشبه ذلك وجعل الفصل بينهما انها اذا كانت متاخرة واملنا الالف قبلها كان الناطق بها كالمتصعد من سفل الى علو لان الامالة استفال والنطق بالمستعلي صعود من سفل الى علو واصعب من النزول من علو الى سفل واذا كان حرف الاستعلاء قبل الالف واملت كانت علوا من حرف الاستعلاء ثم تنزل منه الى الامالة فلذلك كان هذا اخف وشبه سيبويه ان القاف اذا كان بعد السين قلبوا السين الى الصاد واذا كانت قبل السين لم تقلب السين الى الصاد لانها اذا كانت بعد السين فلفظ السين تسفل وفي القاف صعود واستعلاء فقلبوا السين الى الصاد حتى تستعلي لان الصاد من الحروف المستعلية واذا كانت القاف قبل السين فانت في استعلاء ثم تنزل الى السين وذلك مما يخف فلا حاجة بك الى قلب السين صادا قال ولا يكون ذلك في قايم وقوايم لان بعدها

الحرف المستعلي مفتوحا ولا يكون في قايم وقوايم امالة كما كان في قفاف وصفاف وما اشبه ذلك لان صفافا وما اشبهها فيها كسرة اقرب الى الالف من حروف الاستعلاء وليس في قايم كسرة قبل الالف فلما كانت الفتحة تمنع الالف الامالة في عذاب وتابل كان الحرف المستعلي مع الفتحة اغلب اذ كانت الفتحة تمنع الامالة فلما اجتمعا قويا على الكسرة يعني اجتمع حرف الاستعلاء والكسرة قال واذا كان اول الحرف مكسورا وبين الكسرة والالف حرفان احدهما ساكن والساكن آخر هذه الحروف فان الامالة تدخل الالف لانك كنت تميل لو لم يكن الساكن للكسرة فلما كان قبل الالف بحرف متحرك ما بعد الالف صار كانه هو المكسور وصار بمنزلة القاف في قفاف وذلك نحو قولك ناقة مقلاة والمصباح والمطعان وكذلك سائر هذه الحروف يريد ان حرف الاستعلاء اذا كان ساكنا بين الكسرة وبين الحرف الذي يلي الالف فبعض العرب لا يعتد به لسكونه ولان الحرف ميت لا يعتد به ويكون حكم الحرف الاول الذي قبله وكان الكسرة فيه قال وبعض من يقول قفاف ويميل الف مطعان ليس فيها شيء من هذه الحروف ينصب الالف في مصباح ونحوه لان حرف الاستعلاء جاء ساكنا غير مكسور وبعده الفتح فلما جاء ساكنا تليه الفتحة صار بمنزلته لو كان متحركا بعد الالف وصار بمنزلة القاف في قايم وكلاهما عربي له مذهب قال المفسر وهذا كلام واضح قال وتقول رايت فرحا واتيت ضمنا فيميل وما هاهنا بمنزلتهما في ضعاف وقفاف وتقول رايت علقا ورايت ملغا فلا تميل لانها بمنزلتها في غانم والقاف بمنزلتها في قايم قال المفسر يريد ان الامالة تجوز في فرحا وضمنا لان حرف الاستعلاء قبل الكسرة وفي علقا وملغا الفتح لان حرف الاستعلاء بعد الكسرة والالف تليه قال وسمعناهم يقولون اراد ان يضربها زيد فاملوا وقالوا اراد ان يضربها قبل فنصبوا للقاف واخواتها فاما باب رمى وغزا فانه ميل لازم لها الامالة على كل حال لانه انما ينحو نحو الياء التي الالف في موضعها وكذلك خاف لانه يروم الكسرة التي في خفت كما ينحو نحو الياء يعني ان الف ناب وماد وباع منقلبة من ياء لانك تقول نيب وانياب وباع يبيع وما يميل وقالوا خاف فاما لوا لان اصله خوف وكذلك الف حبلى لانها بمنزلة الياء قد بين ذلك الالزام يقولون طاب وخاف ومعطا وسقى فلا تمنعهم هذه الحروف من الامالة يريد ان حروف الاستعلاء لا تمنع الامالة اذا كانت الالف منقلبة من ياء او رجعت الى الياء في التثنية والجمع وليست بمنزلة الف فاعل ومفاعل وما اشبه ذلك لان هذه الالف اصل وليست منقلبة من شيء قال وكذلك باب غزا لان الالف ها هنا كانها مبدلة من ياء الا ترى انهم يقولون صغا وصغا وقد تقدم ان الالف التي في موضع اللام من الفعل وان كان اصلها الواو فهي بمنزلة ما اصلها الياء في الامالة ومما لا تمال الفه فاعل من المضاعف ومفاعل واشباههما لان الحرف قبل الالف مفتوح والحرف الذي بعد الالف ساكن لا كسرة فيه فليس ما يميله وذلك قولك هذا جاد ومادّ وجوادّ ومررت برجل جادّ فلا تميل لانه قد يحقق فيه الكسرة ولا تميل الجر لانه انما كان يميل في هذا للكسرة التي بعد الالف فلما فقدها لم يمل وقد اماله قوم بالجر قال وتما تمال الفه فاعل من المضاعف ومفاعل وما اشبه ذلك كقولك هذا جاد ومادّ وجوادّ ومررت برجل جادّ لان الكسرة التي كانت توجب الامالة فقد ذهبت وقد امال قوم ذلك لان الكسرة مقدرة كما امالوا خاف وان لم يكن في اللفظ كسرة لتقدير حروف ولانه يرجع الى خفت قال سيبويه انك اذا جعلت الكاف اسم المضاف اليه وقد امال قوم على كل حال كما قالوا هذا ماش ليدنوا الكسرة في الاصل قال المفسر وحجة احتجاج سيبويه بما لك لامالة مادّ وجوادّ ان الكسرة في مالك كسرة اعراب لا تثبت ولا يعتد بها وقد يميل الالف من اجلها فكذلك ايضا كسرة جوادّ وجادّ المقدرة تمال من اجلها وان ذهبت في اللفظ واصل جادّ جادد وجوادّ جوادد لانه فاعل وفواعل ومثل هذا قولهم هذا ماش وانما امتنع الوقف والكسرة فيه لانه يكسر اذا وصل الكلام فيميلوا الامالة الكسرة في الاصل قال وقالوا مررت بمال قاسم ومررت بمال ملق ومررت بالمنقل فغلب هذا اكثر وقالوا مررت بمال زيد فاما في الالف التي قبله ذلك في ناقد وناعق وناشط وقال بعضهم بمال قاسم ففرق بين المنفصل والمتصل فلم يقو على النصب اذ كان منفصلا وقد فصلوا بين المنفصل وغيره في اشياء ستبين لك ان شاء الله يريد انه لا يعمل حرف الاستعلاء لانه ليس من الكلمة وهو منفصل منها فصار بمنزلة قولك مررت بمالك والفرق بين المنفصل والمتصل في اشياء كثيرة ما مضى وستمضي ان شاء الله قال وسمعناهم يقولون اراد ان يضربها زيد وسمعنا زيدا فلما جاءوا بالقاف في هذا الطرف نصبوا فقالوا اراد ان يضربها قاسم ومنا نفل واراد ان يعطيها سالم واراد ان يضربها سملق واراد ان يضربها ضبوط فنصبوا لهذه المستعلية وغلبت كما غلبت في مناشيط ونحوها وصارت الحاء والالف كالقاف والالف في فاعل ومفاعيل ولم يمنع القصبة ما بين الالف وهذه الحروف كما لم يمنع في الصماليق قلب السين صادا اراد انه يجوز من اجل القاف في الصماليق الصماليق من اجل القاف وان تباعد ما بين القاف والسين وصارت المستعلية في هذه الحروف اقوى منها في مال قاسم لان القاف ها هنا ليست من الحرف واذا شئت ان ما في الف فاعل وتشبيهه بالف

فاعلم انّ قولنا ما لِقاءِ اذا انصفنا قاف قاسم الى اللام وهو لفظ فاعل ومع هذا انها تكلاهم ينصبها اكثرهم
المسئلة اجروها مجرى ما وصلت لك مفعولا بنا زيدٍ وغيرها زيدٍ اذا لم تسبب الا لفظا آخر **قال** وقولهم
يا مالَ فعل المالِ لم تنكر في قال يا مالِ قاسم وقالوا هذا عالي وقاسم وهذا عالم قاسم فلم يكن عندهم
بمنزلة المالِ ومتاعٍ وسحابٍ وذلك انّ المالَ آخرج بتغيير فانما يأتي للجرّ في لغة من يأمر فان تغير آخره
على الجر نصبت القفّ الذي يأتي عليه الالف نحو عالٍ وعاليةٍ وبجروا بهما لا يتغير فاما لفظ هذا ابدًا لازمة فلما وقعت
هذه الفتوح لم يقو عليها المنفصل وقالوا لم يضربها الذي تعلم فلم يميلوا الا الف فقد ذهبت ولم يجعلها
بمنزلة الفتوح في فعالي وفعالى ونحوها وقالوا الرادّ ان يعلمها وان يضبطها فتح الطاء وزادوا ان يضبطها فقالوا الرادّ
ان تعمل لان القاف مكسورة فهي بمنزلة قفاف وقالوا رأيت ضيفا وضيفا كما قالوا علفا فلم يميلوا لان
القاف على الالف والقاف بعد الكسرة وقالوا رأيت عالما فلم يميلوا لانها نون وليست كالالف في حروف
قال المفسّر يريد انك اذا وصلت عالما بما بعده كان بعد الميم نون والالف فيه وانما مالوا اذا وقعت عليه
لانه يصير القاف بعد كما **قال** وقد زعم قوم ممن لا يتبحّى ان يمالوا في الضياطرة وهو قليل كما قالوا
طلنا وعبنا وذلك قول بعضهم رأيت عرقا وسيفا كما قالوا طلنا وعبنا فشبهوها بما ليس بحرف ذلك
على هذا حيث كانت فيه علة ميل القاف وهي الكسرة التي قبلها ولم يكن هذا الجذر ان يكون عندهم والحمد
الدارات سقاحيث فتحوا وانما طلبنا وعرقا كانشوا اذ ليقلبها يريد ان الذين انما لوا شبهوا هذه
الالف لما وقع طرفا بالف التانيث المقصورة ولاجلها وهي الف التانيث المقصورة للتانيث لانها تجيء بالتاء
في التثنية وقد يقضي الكلام في نحو هذا **قال** واعلم ان من يقول عابد من العرب يقول مررت بعابد فيميل
فتنصب لان الكسرة التي في وضع لام والآخر الحرف قد يتغير فلم يقو عندهم كما قال بعضهم يا لقاسم ولم يقل
عماد قاسم يريد ان الذين قالوا ما لك فنصبوا وهم يسألون عابد لانهم لم يحفلوا بكسرة اللام في ما لك انما لبست الكسرة
اذ كان يجوز ان يقولوا هذا ما لك وانما صلك كما ان الذين قالوا يا لقاسم وانما لوا لم يحفلوا بالف القاف التي بعدها من
قاسم وقد لم يحفلوا بالف القاف من سما لقولهم يا عبّ لا ترمِ وهم يقولون ايضا يا عما كما قاسم فيميلون الالف
عما من اجل القاف اذ كانت تميل لانها **قال** ومما لا يميلون الفتحي واما وادا لا ترى انهما
الاسماء نحو حبلى وعطشى لان الحروف غير متصرفة ولا تجمع ولا تعرف لا يصرفانها تا ان وما
كان من الاسماء التي لا تتمكن في الصرف تلحقه الامالة لا تجد فيها الا امالة الا تجد فيها الفتح وتجوز امالتها
وقال الخليل لو سميت بها رجلا او امراة يعني حبلى واما ولكنهم امالوا انا لان انا لا تكون
على اين وابن فتحفل وانما هو اسم صار ظرفا فصرت من عطشى **قال** وقالوا لا فعل ممالوا المالم تكن
اسما فرقوا بينها وبين ذا وقالوا انما فعلوا لانها لم تمكن تمكن ذا ولانها لا تستعمل ابدا الا بصلة
مع انها لم تمكن تمكن المبهمة فرقوا بين المبهمة ان كان ذا لما ليس منه فان يريد فرقوا بين ما وذا
لان ما اشد ابهاما وما اقرب الى الحروف لانها تكون حرفا نحو الحمد وتكون آلة للتوكيد وتقع في الاستفهام والجزاء
وتكون بمعنى الذي محتاجة الى صلة **قال** وقالوا يا وتا في حروف المعجم لانها اسماء ما يلفظ بها
ليس بها معنى ما ولا وانما جاءت كسائر الاسماء لا يعني الآخر يريد ان حروف المعجم اسماء ولذلك جاءت
الامالة فيها وليست بمنزلة لا وقالوا يا زيد فاما لو اراد المكان الياء ومن قال هذا ما لقرأت يا تا فاتبع
لا يقول على حال الساق ولا فارو لا غاب والغائب لا تمة فهي كالف قاسم عندهم لان المعتل وسطا
اقوى فلما بلغ من امرها ما هنا ان تمال مع مستعل كانها تمم لم يقولوا انا لمن بلغت حيث لم تكن
الا امالة فوقه المالك والاستعلاء عند الخاصة **قال المفسّر** يريد ان الذين انما لوا هذا الا
ورأيت تا ما وتا جرا جراه على ضعف في ذلك لا يسألون اذ كان بعد الالف من هذا الجنس حرف مستعل او مثله
نحو ساق وطاب وغاب وما اشبه ذلك لانه لم يبلغ من قوة الاستعلاء ما بلغ الطاء مع حروف الاستعلاء

باب الراءات

والراء اذا تكلمت بها حرجتها مضاعفة والوقف يزيدها بيانا حتى كانت الراء كذلك قالوا هذا
راشد وهذا فراش فلما كانوا لا تتمكن كانت بمنزلة حرفين متحركين فلما كانت كذلك قويت على الفتحة
وصارت بمنزلة القاف حيث كانت بمنزلة حرفين مفتوحين فلما كان الفتح كانه مضاعف وانما هو من
الالف كان العمل من وجه واحد اخف عليهم **قال المفسّر** اعلم ان الراء فيها كثير اذا نطق بها ومدّ
الصوت وتكرر الذي فيها يمنع من الامالة اذا كانت مضمومة او مفتوحة اكثر من منع غيرها من الحروف التي
الحروف المستفلة واذا كانت مكسورة فهي بقوتها الامالة اكثر من قوة غيرها من الحروف المكسورة نحو
مضمومة او مفتوحة فكان الفتح او الضم مضاعف فيها ومما يمنع الامالة وان كانت مكسورة وكانا لكسر
مضاعف فيها وهو يقوي الامالة **قال سيبويه** واذا كانت الراء بعد الف ثم الف لو كان بعدها

الراء لم تمل في الرفع والنصب في ذلك قولك هذا حارٌ كانك قلت هذا فعالٌ وكذلك في النصب ورأيت
حارًا كانك قلت فعالًا فقلبت ههنا فتحت كما فعلت ذلك قبل الالف في راشد وانما لم توقيل الالف
كان اول الحرف مفتوحا او مكسورا او مضموما لانها احرف فان مكسورا ان فميل ههنا كما علت
حيث كانت مفتوحة منصبا الالف وذلك قولك من حارك ومن عوارم ومن المحارب ومن المرواد
كانك قلت فعالك وفعالك وفعالك وما تطلب فيه الراء قولك قارب وغادم وهذا طارد وكذلك
جميع المستعليه اذا كانت الراء مكسورة بعد الالف التي تليها وذلك لان الراء لما كانت تقوى على
كسر الالف في فعالي الجر وفعالي لما ذكرنا بان التضعيف قوت على هذه الالف اذ كنت انما تضع لسانك في
موضع استعلاء ثم تحدر والمستعليه ههنا يمتنع لبنائها فقاف وغين تقول هذه ناقة قارق وهذا
سفار بين فتنصب كما فعلت ذلك حيث قلت ناعق وناشط **قال المفسّر** وقد
تقدم ان الحرف المستعلي اذا كان بعد الالف في فاعل وما اجراها فهو اشد امتناعا من الامالة لبنائه اذ كان قبل
الالف لانه اذا كان قبل الالف فهو يمنع الواو ليس على واو سقل اذا امالت الالف واذا كان بعد الالف وامالت
الالف فهو منزلة الصعود من سفل الى علو فيمنع ذلك الجار والامالة فيما كان قبل الالف حرف مستعل وبعده را
ساكنون كقولك قارب وغارم لم يجيزوا في قارق وناعق وناشط **قال** وقالوا رين في راك فعلت كما علت القاف
واخواتها فلا تكون اقوى من القاف **قال المفسّر** يريد ان فتحة الراء في قولك اذا كان بعد الالف
راء مكسورة لم تمنع الامالة وغلبت كسرة الراء التي قبل الالف حتى مالوا كما غلبت الراء المكسورة ما قبلها في الامالة
وهو حرف الاستعلاء الذي قبل الالف ولم تكن الراء المفتوحة التي قبل الالف اقوى من حرف الاستعلاء في منع
الامالة لان الراء وان كانت كانها حرفان مفتوحان فانما هي حرف واحد وبزنته كما ان الالف في عادٍ واليا
في قيل بمنزلة غير بما انه الرد اذا صغرت ردت الى الواو وكان فيها من اللين ما ليس في غير بما فانما شبهت
الراء بالقاف ولم تجعل الراء استعلاء فتجعلها مفتوحة وتقول نحو المستعليه فلما قويت على القاف كانت على الراء اقوى
قال المفسّر يريد ان الالف في عادٍ والياء في قيل وان كانتا قد فصلتا باللين والمد فليس توجب لهما
ذلك ان تكونا بمنزلة الحرف الذي عدتها المصغر الى اصلها فيقال في تصغير عادٍ وقيل عويدٍ وقويلٍ فيرد الى الواو
التي هي لام الاصل كقولنا في صغير ظبي وغزي ظبيٌ وغزيٌ وفي تصغير سديسة ردته الى اصله لما زالت العلة الموجبة للقلب كذلك
الراء شبهت بالقاف في منع الامالة وهي اضعف من القاف في ذلك فلما قويت الراء المكسورة على القاف وكانت الراء
المكسورة على الراء المفتوحة اقوى منها على القاف المفتوحة قال سيبويه واعلم ان الذين يقولون مساجد وعابد
ينصبون جميع ما ذكرت في الراء **قال** واعلم ان قوما من العرب يقولون الكافرون ورأيت
الكافرين وهي المنابر لما بعدت وصارت بينها وبين الالف حرف لم تقو قوة المستعلية لانها من موضع اللام و
وسيبة من اياك الا ترى ان الالف جعلتها ياء فلما كانت كذلك غلبت الكسرة عملها اذ لم تكن بعدها راء يريد
ان الراء في الكافرين لما صارت بينها وبين الالف حرف وكانا متضمومة او مفتوحة لم تمنع من الامالة كما منعت حروف الاستعلاء
لقوة حروف الاستعلاء ولان الراء وان كانت مكررة فهي من مخرج اللام وهي قريبة من اياك الا ترى ان الالف
تقول لبيك اللهم عليك في موضع بارك الله عليك **قال** واما قوم آخرون فنصبوا الالف في النصب الرفع وجعلوا
بمنزلتها اذا لم يحل منها وبين الالف كسرة وجعلوا ذلك كلا منع كما لم تمنع القاف ولا اخواتها واما الواو الجر
كما امالوا حيث لم يكن بينها وبين الالف شيء وكان ذلك عندهم اقوى حيث كان قبلها حرف مثاله لو لم يكن بعدها
راء لم يمل الذين نصبوا كافرون كافرا فلم يجتلبوا الكسرة بين الالف والراء وجعلوا الراء كانها على الالف كان القاف
في السماق التي على الالف في معنى الامالة واذا كانت الراء مجرورة في الكافرين والمنابر امالوا كما لو كان بعد الراء
الالف **قال** واما بعض من يقول مررت بالحمار فانه يقول مررت بالكافر فينصب الالف وذلك لانه لما
تعذر الامالة في الرفع والنصب كانت تركها في القاف فلما صارت في هذا كالقاف تركتها في الجر على حالها حيث كانت
تنصب الاكثر يعني في النصب الرفع وكان من كلامهم ان ينصبوا نحو عابد وجعلوا الحرف الذي قبل الراء
بعد من ان يمالوا كما جعلوه قوم حيث قالوا هو كافر فجعلوا بعد من ان ينصب فلما بعد وكان النصب عندهم
اكثر تركوه على حاله اذ كان من كلامهم ان يقولوا عابدٌ والاصل فاعل ان ينصب الالف وكلهما تمال فلما
ذكرت لك من العلة الا ترى انها لا تمال في الجر لما ذكرت لك فلما كان ذلك الاصل تركوا على حالها الرفع والنصب وهذه اللغة
اقيس فهو قول الخليل وعامة **قال المفسّر** اعلم ان هذا الكلام انما قد عمل مررت بالحمار لان الراء بعدها
من سيل مررت بالكافر فينصب الراء المكسورة من الالف وهو حيث يقول مررت بالكافر فاشبهت بها من القاف
المانعة من الامالة وان كسرتا لما لم تغير حكمها في منع الامالة وبهذا اقال الراء قد تعدت وهي تمنع الامالة اذا كانت
مرفوعة او منصوبة فجعلوا الجر شبيها بالرفع والنصب فيقال لان الالف في الاصل غير ممالة وانما الاء ما لة شيء
حادث دخل عليها وهذه وجوه قد بينها فتح الاول الكافر فرأيتها كانوا يميلون **قال** واعلم ان الذين

يقولون هذا قارب يقولون مررت بقادر ينصبون الالف ولم يجعلوها حيث بعدت تقوى كالقاف
لغة الذين قالوا مررت بكافر وهم تقوى على الامالة حيث بعدت لما ذكرت لك من العلة قال المفسر هؤلاء
فصلوا بين قارب وقادر لان الراء في قارب مكسورة تلي الالف وكسرها لازمة وفي قادر بعيدة من الالف وكسرها عارضة
تضعف عن مقاومة القاف التي هي حرف الاستعلاء قال وقد قال قوم ترضى عربيتهم مررت بقادر قبل
للراء حيث كانت مكسورة وذلك انه يقول قارب كما تقول جارم فاستوت القاف وغيرها فلما قال قوم مررت
بقادر زاد ان يجعلها كقوله مررت بكافر فيصير ههنا كما يصير ههنا كما يعني استوت القاف وغيرها مما يستعلي
اذا كانت بعد الالف راء مكسورة فكذلك اذا كانت بعد الالف حرف راء مكسورة فيصير بقادر بمنزلة كافر قال
وسمعنا من نثق به من العرب يقول • عسى الله يغني عن بلاد ابن قادر • بمنهمر جون الرباب سكوب
البيت لهدبة بن خشرم وتقول هو قادر فيغير قال واعلم ان من يقول مررت بكافر اكثر ممن يقول
مررت بقادر لان بين حروف الاستعلاء والراء قد اخبرتك بامرها • واعلم ان من العرب من يقول مررت بحمار
قاسم فينصبون كما نصبوا امالة قاسم لان الامالة في الحمار واشباهه اكثر لان الالف كانها تميل
القاف حرفان مكسوران فمن ثم صارت الامالة فيها اكثر منها في الالف ولكنهم لو قالوا الجارم قاسم لم تكن
بمنزلة حمار قاسم لان الذي يميل الالف جارم لا تغير وبين الالف وبين القاف حرفان وبين حمار
قاسم وجارم قاسم كما بين مال قاسم وعابد قاسم قال المفسر يريد ان الامالة في جارم قاسم اقوى منها في حمار
قاسم من وجهين احدهما ان كسرة الراء في جارم لازمة في كل حال وكسرة الراء في حمار تتغير في الرفع والنصب والوجه الآخر
ان حرف الاستعلاء قد بعد من الف جارم اكثر من بعده عن الف حمار وكذلك الامالة في عابد قاسم اقوى منه في مال قاسم
قال ومن قال مررت بحمار قاسم قال مررت بسفار قبل لان الراء ههنا بمنزلتها في حمار المضافة
فانها في اسم مذكر وهو حرف الاعراب يريد ان الذي يقول مررت بحمار قاسم والراء في حمار قد تتغير في الاعراب في
الرفع والنصب يقول ايضا مررت بسفار قبل والراء في سفار مبنية على الكسر فلا ينفصل بين الراءين لان سفار وان كانت
مبنية فانما اذا سميت به مذكرا جرت بوجوه الاعراب فحكمها واحد وسفار اسم ماء لبني تميم • قال الشاعر
متى ما ترد يوما سفار تجد بها • اديهم يرمي المستجيز المعورا
والمستجيز المستسقي الماء وتقول مررت بغار قبل لغة من قال بحمار قبل وقال مررت بكافر قبل من قبل ان السكون
المحرر بين الالف فالراء الاخر في احد سواكن لا يكون الا من حيث الاجر وانما يرفع لسانه عنهما فكان ابعد
الالف الراء مكسورة فلما كان من كلامهم مررت بكافر كان اللازم هذا عندهم الامالة يريد انهم اما لوا بغار لان
الراء المكسورة بينها وبين الالف راء ساكنة قد ادغمت فيها فكانهما راء واحدة مكسورة قال وتقول هذه صحار
واذا اضطر الشاعر قال هذه النوادر وهذا بمنزلة مررت بقادر لانه اذا كان من كلامهم في النوادر كان اللازم
هذا الامالة اذ كانت الراء بعد الالف مكسورة وقال كانت نوادر بنوادر من فضه ومعنى قوله واذا اضطر الشاعر
فالنوادر كان حقها ان يدغم فيقول النوادّ واصل النوادر للشاعر عند الضرورة ان يردها الى الاصل قال ومن
قال هذا جاذ وامال لم يمل ههنا فان تقول الراء ههنا كما ذكرنا اذا كانت مضمومة او مفتوحة في منع الامالة وتقول
فيه دنانير كما قلت كافر وهذا اجدر لان الراء ابعد يعني الامالة هنا في دنانير اقوى من قولك هذا كافر لبعد الراء
المضمومة من الالف الممالة وقد قال انما امالوا الياء التي بعد الالف الممالة فاذا كانت في الجر فضعف بالفتحة كافر يعني في آخر
الدنانير فهو كجر كافر واقوى قال واعلم ان الذين يقولون هذا داع في السكوت لا يميلون لانهم لم يلفظوا
بالكسرة كسرة العين فيقولون مررت بحمار لان الراء كانها عندهم مضاعفة كانه جر راءين قبل راء وذلك قولهم
مررت بالحمار واستحسن الناس عن الاخفش وقال ان منهم من يميل الراء وما قبلها وقالت سمعت العرب
يقولون ضربت ضربه واخذت اخذه شبه الهاء بالالف فامال ما قبلها كما يميل ما قبل الالف وامالة
ما قبل الهاء لغة فاشية بالبصرة والكوفة والموصل وما قرب منهن فلذلك امال الهاء في مهاري قال سيبويه
ومن قال الامالة ان يضربها قاسم قال اراد ان يضربها راشد ومن قال امال قاسم قال امال راشد في الراء
… ولذلك من القاف لما ذكرت لك قال المفسر يعني منع الراء في راشد الامالة فيما ذكر كما تمنع القاف في القاسم
اقوى في منع الامالة من الراء قال سيبويه وتقول رأيت عفرا كما تقول رأيت علقا ورأيت عيرا كما
قلت ضيقا وهذا عمران كما قلت جفنان جعل الراء في باب النصب بمنزلة القاف قال سيبويه واعلم ان
قوما يقولون رأيت عفرا فيميلون للكسرة لان الالف في آخر الحرف فلما كانت الراء ليست كالمستعلية
وكان ما قبلها الالف في آخر الحرف شبهوها بالف حبلى وكان هذا الزم حيث قال بعضهم رأيت
عرقا فاراد ان يعقرها واراد ان يعقرا ورأيت شبرا جعلوا هذه الاشياء بمنزلة ما ليس
فيه راء قال المفسر يريد ان قوما لا يميلون مع الحروف المستعلية يميلون مع الراء لان الراء
اضعف امرا في منع الامالة فيقولون رأيت عفرا وشبهوا هذه الالف لما كانت طرفا بالف حبلى الممالة …

ذلك بان من العرب نحو ما ذكرنا في آخره الف وان كان فيه من المستعلية نحو رأيت عرقى قال سيبويه وقالوا
رأيت عيرا فاذا كانت الكسرة تميل فالياء اجدر ان تميل وقالوا النغران حيث كسرت اول الحرف
وكانت الالف مما هو من نفس الحرف فشبه بما يبنى على الكلمة نحو الف حبلى وقالوا عمران ولم يقولوا
برقان ولا جفنان لانها من الحروف المستعلية هؤلاء فرقوا بين الراء والمستعلية فاما لوا في الراء ولم يميلوا في
المستعلية لقوتها وشبهوا الالف في عمران وبرقان بالف حبلى وجعلوها كالطرف ولم يعتدوا بالنون قال المفسر
ومن قال هذا عمران فاما لفان قال رجل يسمى عفران هذا عفران كما قالوا جلباب فلم يمنع ما فيه من الامالة
كما يمنع الصاد في صمالق وقالوا هذا فراش وهذا جراب لما كانت الكسرة اولا والالف آخرا شبهت بعفران
في النصب فيه … لانها ليست كالف حبلى قال المفسر يريد ان القاف في عقران لا يمنع الامالة التي
اوجبتها كسرة العين وان كانت بين الكسرة والالف لقاف كما ان السين في سمالق نقلها صادا من اجل القاف فيقول
صمالق وان كان بينهما حرف وتقول هذا فراش وهذا جراب فتميل للكسرة قبلها شبهت بعفران والنصب فيه احسن
لانها ليست كالف حبلى

هذا باب ما يمال من الحروف التي ليس بعدها الف اذا كانت الراء بعدها مكسورة

وذلك قولك من الضرر ومن البعر ومن الكبر ومن الصغر ومن الفقر لما كانت الراء كانها حرفان
مكسوران وكانت تشبه الياء اما لوا المفتوح كما اما لوا الالف لان الفتحة من الالف وشبه الفتحة
بالكسرة كشبه الالف بالياء فصارت الحروف ههنا بمنزلتها اذا كانت قبل الالف وبعد الالف الراء
وان كان الذي قبل الالف من المستعلية نحو ضارب وقارب قال المفسر اعلم ان الراء فيما
ذكره سيبويه في هذا الباب وقبله حرف لا نظير له للتكرير الذي فيه ولاختصاصه باحكام ينفرد بها منها ما يذكر
في هذا الباب من امالة ما قبله اذا كان مكسورا او قبله فتح ومن جواز الامالة من اجله فيما يمنع حروف الاستعلاء
من امالته وقد تقدم الكلام على ذلك وقال سيبويه وتقول من عمرو فتميل العين لان الميم
ساكنة وتقول من المحاذر فتميل الذال فلا تقوى على امالة الالف لان بعد الالف فتحا وقبلها ايضا
مفتوح قال المفسر يريد لا تقوى الراء على امالة الالف للمفتوح الذي بينهما قال سيبويه فصارت لا امالة
لا تعمل في الالف شيئا كما انك تقول حاضر فلا تميل لانها من الحروف المستعلية فكما لم تمل الالف
كذلك لم تملها الامالة في الدال قال المفسر اعلم انك لا تميل الالف في حاضر لان بينها وبين الراء الضاد كذلك
ايضا لم تمل الالف في المحاذر للدال المفتوحة التي بين الالف والراء وان املت الدال من اجل الراء قال ابو الحسن الاخفش
اقول في ابن ام مذعور وابن نور يا مسلم بما قبل الواو وكما ما الواو فلا اميلها وسيبويه يقول لا يروم الكسرة
في الواو وتقول هذا ابن ام مذعور وابن نور وفي بعض النسخ نور كانك تروم الكسرة لان الراء كانها حرفان
مكسوران فلا تميل الواو لانها لا تشبه الياء ولو املتها اما لت ما قبلها ولكن تروم الكسرة كما تقول ردّ
قال المفسر مذهب سيبويه انه لا يميل الواو الساكنة لان امالتها توجب امالة ما قبلها كما ان امالة الالف توجب
امالة ما قبلها ولكن تروم الكسرة في نفس الواو ويكون ذلك كالامالة كما ترمت كسرة في رد ومن مذهب الاخفش ان الواو
تمال ويمال ما قبلها معها كما يفعل بالالف قال سيبويه ومثل هذا قولهم عجبت من السمر وشربت من المنقر
والمنقر الركية الكثيرة الماء وقالوا رأيت خبط الريف كما قالوا من المطر وقالوا رأيت خبط فرند كما قالوا من
الافرن قال المفسر يريد انهم اما لوا ما قبل الراء المكسورة ولا حرف بينهما نحو خبط الريف كما قالوا من المطر
واما لوا ما بينه وبين الراء حرف كما اما لوا … وتقول هذا خبط رياح كما قالوا من
النغر وقالوا مررت بخير وفرت بخير فلم يشموا لانها تخفى مع الياء كما ان الكسرة في الياء اخفى يعني ان اشمام
الكسرة تخفى مع الياء كما ان الكسرة نفسه في الياء اخفى وكذلك مررت بعير لان العين مكسورة ولكنهم يقولون هذا
ابن نجير وابن نور وقد مضى الكلام فيه وتقول هذا قفا رياح كما قالت رأيت خبط رياح فتميل الطاء من خبط الرياح
المنفصلة المكسورة وكذلك ان قلت هذا القول تميلها للراء المكسورة التي بعدها وان كانت منفصلة قال
سيبويه واما من قال مررت بمال قاسم فانه ينصب لانها منفصلة اذا رأيت خبط رياح وقفا رياح فلم يمل
سمعنا جميع ما ذكرنا لك من الامالة والتي فيها الاعراب من العرب قال المفسر الذي يفرق بين
المنفصل والمتصل يجعل اللام المكسورة في مال كانها لم تتصل بقاف قاسم لانها كلمة اخرى وكذلك الطاء المفتوحة في رأيت
خبط رياح كانها لم تتصل بكسرة الراء في رياح فلا تميل الطاء لانها لا تعتد بالراء من رياح لانها من كلمة اخرى ومن قال من
عمرو والنغر فاما لم يمل … لان بعد الراء حرفا مستعليا فلا يكون ذا كما لم يكن هذا مارق
قال المفسر يريد ان حرف الاستعلاء اذا كان بعد الراء المكسورة منع من امالة ما قبل الراء وهي امالة
الشين من الشرق كما منع من امالة الالف في مارق قال سيبويه وقالوا العنب والنبع والضلع لا يكون فيه
الا الفتح في الراء والنون والهمزة وهذا قول العرب قال المفسر … ذكرنا من هذا الباب وقد

مفتوح الوضع وهو ان تجعل فعل لا يكسر ما قبل حرف المضارعة كما يفعل ذلك في فعل يفعل نحو علم يعلم وتعلم واعلم ولا تعلم حيث يجب ان لا يقع في وضع لان اصله وضع وانما فتح لحرف الحلق وزاد بعض اصحابنا ان يذكر انه لا يجوز ان تقول نحسب فتكسر التاء في لغة من فتح السين لان الاكثر في نحسب بكسر السين فاعرفه

هذا الباب لما كان الفعل اذا اتصل به ضمير فاعل فلا يستطاع ان

يتكلم بذلك الفعل فيعتمد بذلك الملحق ما لو قوي ذلك قوة عده وسنه وكذلك جميع ما كان من باب

فاذا اردت ان تتكلم بالفعل الذي هو عين الفعل فاستغنيت عن الهاء والالف

اعلم انه لا يتكلم بحرف واحد مفردا لانه لا بد ان يشد بما يحركه ويوقف على ساكن

فاذا اردت ان تتكلم بحرف فان الاول متحرك والثاني ساكن وهذا الفعل الذي هو الباب على ثلثة احرف اولها وهو

فاء الفعل وآخرها وهو لام الفعل يعتلان فاذا اخرت منه سقط اولها وآخره وبقي عين الفعل فهو حرف واحد

فاذا اردت ان تتكلم به مفردا عدت بالهاء لان الهاء تدخل للوقف فاذا كان بعده كلام موصول به استغنى عن الهاء وكان اصل الهاء

عدة وسنة من وعى يعي ووشى يشي ومثله وفي يفي ورى يري وهو اكثر من ان يحصى فالواو والياء اولا وكذلك الواو والياء

وعد وزن وهي تسقط في المستقبل والامر تقول يعد ويزن وعد وزن والياء التي في آخر كالياء التي في يعي

ويرمي وهي تسقط في الامر كقولنا اقض ارم فاجتمع في هذا حذف الاول والاخير لاعتلالهما

هذا باب ما يلزم اصل الفعل من الحركات اذا اخرت عنه ضمائر

الحرف فلا يصل الى ان يتحرك في الساكن فقد تمت الزيادة نحو قل لتصل الى تكلمها والزيادة هنا

الالف الموصولة واكثر ما تكون الافعال من هذا النحو من باب فعل يفعل مما يجيء بعده ما ذكرت لك

قولك اضرب اقتل اسمع اذهب لانهم جعلوا هذه الثلثة على وضع يسكن اوله مما يجيء من الكلام وتكون

انفعلت وانطلقت وافتعلت فهذه الثلثة على وزن واحد وسائل واحد فالالف يلزم منهن ما فعل

وصلت والام لانهم جعلوه يسكن اوله فهذا ما يجيء من الكلام وذلك انطلق واحتدر

اخرجت في هذا النحو وكذلك استفعلت وافعللت وافعالت وافعولت وافعوعلت فهذه الخمسة

على مثال واحد خلا الالف فهن كالهاء في افتعلت وفصلتهن في ذلك كقصتهن في افتعلت وذلك نحو احرنجم

واقعنسست واشهابيث واجلوذت واعشوشبت وكذلك ما جاء من بنات الاربعة على

مثال استغفلت نحو اجرنجمت واقشعررت فما لم يجيء الا استفعلت

اعلم ان اصل الف الوصل انما يكون في الافعال لانه يعرض فيها ما يوجب سكون ما قبلها فيحتاج الى الف الوصل لتتوصل الى

النطق بالساكن الذي يجيء بعد كل فعل من الافعال ما كان ماضيه على ثلثة احرف غير معتل ولا مدغم نحو قولك ذهب يذهب

وفتل يفتل وضرب يضرب وقد كان يجب ان يحرك الاول في المستقبل كما حركت في الماضي فيقال ذهب يذهب فتح

يضرب وقتل يقتل فاجتمع اربع متحركات واستثقلوا توالي الحركات فلم يكن سبيل الى تسكين الاول لانه لا يبتدأ

بساكن ولا الى تسكين الثالث الذي هو عين الفعل لانه بحركته تعرف اختلاف الابنية ولا الى تسكين الرابع لانه يلزم عليه

الاعراب الرفع والنصب فاسكنوا الثاني لانه ليس من امكنة ما يرفع فقالوا ليذهب ويقتل ويضرب فاذا ابتدأوا الامر

حذفوا احرف الاستقبال فبقي فاء الفعل ساكنة واحتاجوا لها الى الف الوصل ولو كان الفعل متعلا او مدغما

لم تدخله الف الوصل لتحرك فاء الفعل نحو قولنا قام يقوم وقعد يقعد ورد يرد واما الفعل فادخلوا على الفعل الثلاثي

ما ذكرنا لان اصل جميع الاربع متحركات فاذا دخلوا ساكنا ما ادخلوا الف الوصل وجمعوا لهم

طلق بين قولهم انطلق يستفعل افتعل كذلك افتعل لما ادخلوا الفا فكذلك الثلاثة التي قبلها الا انهم لو تركوها على الحركة

وقد تحركوا الثلاثة لاجتماع اربع متحركات وكذلك احرنجم اصله احرمج لما زادوا الحدى الراءين متحركة احتاجوا الى تسكين

الجيم ليستطيعوا البناء فجرى على مثال افعل وانما يقال احرنجم واصله احرمج كما يقال ردد واصله ردد واذا زاد على هذا

المثال احرفا آخر نحو استفعل وما ذكرنا معه سكنوا ايضا لانهم كرهوا كثرة الزيادة وكثرة الحركات فسكنوا

واما الفاعلك فلم يحتج لانهم اسكنوا الفا وكذلك بنى بها الكلمة وصارت منها بمنزلة الف فاعلك فاعلمه

فلما كانت كذلك صارت بمنزلة ما الحق ببنات الاربعة الا ترى انهم يقولون سحنكى وانما احرفه فيضمون كما

يضمون ما في بنات الاربعة لان الالف لم تحل بما كان احدثه اعلم ان الفعل الثلاثي اول

مستقبله مفتوح وما كان من الفعل ماضيه على اربعة احرف فان اول مستقبله مضموم وانما فتحوا الثلاثي وضموا

الرباعي للفرق بينهما واختاروا الفتحة للثلاثي لانه اكثر في الكلام والفتحة اخف فالخفيف اولى والاخف للاكثر ليلزم

استقبال الفعل وما كان ماضيه على افعل فهو من الرباعي وان كان مستقبله بعد الثلاثي كقولنا اخرج وهذا

يخرج لان اصله يؤخرج وانما اسقطوا الهمزة التي اول الماضي لان لا يجتمع همزتان في فعل المتكلم اذا قال اخرج

وصار يخرج فاصله تاء اخرج بمنزلة يدحرج وقال بعضهم في تكسير كتاب الوصل كما هو من هذا

الاعتلال وانما اراد سيبويه ان يفرق بين الف افعلت والف الوصل ان هذه الالف قد تضيرت بمنزلة ما هو من

نفس الكلمة وان كانت زائدة وبنيت الكلمة عليها كما بنيت على زيادة الف فاعلك لانها تجيء لمعنى وليست كالف الوصل

التي لا معنى لها ستوى التوصل الى النطق بها لساكن الذي بعدها وكل شيء وكانت الفه موصولة في الماضي فمستقبله يأتي

بفتح اوله والعلة في فتحه دون ضمه ان ما كان ماضيه الف الوصل فهو تسعة ابنية سبعة منها ثلاثي واثنان

رباعيان فاما الثلاثي فقولك افتعل وافعلل وافعنلل واستفعل وافعلك اذا كانت احدى اللامين للالحاق

وافعالك افعوعل وافعوعل فهذه الثمانية اصلها الثلاثي فتح اوائل المستقبل كما فتح في الثلاثي واما الاثنان

اللذان اصلهما الرباعي فنحو احرنجم واقشعرت واما ذكر سبعة في الاولى وثمانية في الثاني ان افعنلل قد يكون وزنا

لاقعنسست احدى النونين زائدة واصلها الثلاثي فيكون وزنها الاخير مثل الجيم والميم اصليتان

واما كل شيء كانت الفه موصولة فان يفعل منه وافعل يفعل مفتوحة الاوائل لانها ليست

بلازمة اول الكلمة نحو الف الوصل وانما هي هنا كالهاء في نحو هذه الضارب كما لها في هذا الضارب

فلما لم تقرب من بنات الاربعة نحو دحرجت وصلصلت جعلت اوائل ما ذكرنا مفتوحا كاوائل ما كان

من فعلت الذي هو على بنات احرف نحو ذهب وضرب وقتل وعلم وصارت احرنجمت واقشعررت

كاستفعلت لانها لم تكن هذه الالفات فيها الا لما حدث من السكون ولم تلحق لتخرج بناء الاربعة

من بناء الفعل الكائن من الاربعة كما ان افعل حرجت من الثلثة الى بناء من الفعل على الاربعة لانه

لا يكون الفعل من نحو سفرجل الا في الكلام مثل سفرجل فلما لم يكن ذلك صرفت الى باب استفعلت

فاجريت مجراها اصله الثلثة يعني اخرنجم قال المفسر هذا الفصل من كلام سيبويه احتاج في

فتح المستقبل مما في ماضيه الف الوصل فقال لانها بمعنى الف الوصل لالتزام الكلمة اياها كالهاء في وعد واذا لم تلزم الكلمة

وقد دخلت على اصله الثلاثي لم تجب لغير الذي يجب في مثل قولنا اكرم يكرم وقاتل يقاتل وصار احرنجم واقشعرت

اللذان اصلهما الرباعي كاستغفلت لان الالف لم تدخل احرنجمت واقشعررت لتنقلها الى بناء من الفعل اكثر من الرباعي

لانه ليس الكلام فيعلل من نحو سفرجل ولم يكن منه افعل الذي دخلت الالف على الثلاثي فيه فاخرجت الى مثال

الرباعي في اللفظ كاخرنجم وصلصل وما اشبه ذلك واعلم ان هذه الالفات اذا كان قبلها كلام حذفت في الدرج

الكلام فذهبت قبلها ما استغنى عن الالف كما حذفت لها حين قلت يا فتى فهاء بعدها كالكلام وذلك

قولك يا زيد اضرب ويا زيد اقتل واستخرج لان ذلك اخرنجم وكذلك جميع ما كانت الفه موصولة فاعلم

ان الالف الموصولة فيما ذكرنا في الابتداء مكسورة الا الاثنين اللذين يكون الحرف الثالث مضموما

فتضمها وذلك قولك اقتل استضعف احقنطر اخرنجم وذلك انه قد يجب الالف من اجل المضموم اذ لم يكن بينها الا

ساكن فكسرت هذه الالف كما كسرت بعد ما ضمة وارادوا ان يكون العمل من وجه واحد كما فعلوا في متابعين

وهو في هذا الجنس لانه ليس الكلام حرف اوله مكسور والثاني مضموم وفعل هذا بها كما فعل بالمدغم

اذا اردت ان ترفع اسكنت من موضع واحد وكذلك اردوا ان يكون العمل من وجه واحد وعلم ذلك

ذلك الى ان قالوا انا اجوك وانبوك وهو مطرد في الفعل اذا بناه لما لم يسم فاعله كما فعلوا ذلك في

امك وقالوا اضرب الساقين امك هادر وكسروا جميعا كما ضموا ذلك قال المفسر

يريد ان الف الوصل اذا كان قبلها كلام سقطت من اللفظ بها وصلته الى الساكن تسقط قبلها الكلام الذي

قبلها بمعنى انها في الوصل الى الساكن تسقط الوصل كما تسقط الهاء من عه اذا قلت قطعت عا فعي وتعلم

ان الف الوصل مكسورة الا ثالث الاسود والفعل لانها جعلت وصلة الى الساكن فحركت بالحركة التي تجتنب التقاء

الساكنين وهي الكسرة فان كان الحرف الثالث من الف الوصل مضموما ضموا الالف نحو قولك اقتل الخ استضعف

احقنطر وما اشبه ذلك وذلك لانهم كرهوا ان يخرجوا من كسرة الى ضمة وليس بينهما الا حرف ساكن وليس في

الكلام مثل هذا ولا في الكلام فعل فاتبعوا الضمة الضمة كما يطلبون في باب الادغام الحرف الى مقاربه ليدغم

احدهما في الآخر فيكون اللفظ من وجه واحد ويرفع اللسان من موضع واحد وقد زعم ذلك الى ان قال

بعضهم انا اخوك وانبوك وهو سمع من بعض بني اسد يحدث عن ابيه يستبعد ان يكون ابناء ذلك الخليل ومعنى اخوك

اخيك والهمزة مضمومة فضموا الجيم لضمة الهمزة وقولك انبوك اصله ابنك سكن الباء فنقلت حركتها

لتمة الهمزة الاخيرة وضم الدال من سحدر لضمة الراء من سحدر وقالوا ايضا لامك وكسروا الالف من ام لكسرة

اللام وقد يكسرون ايضا الالف من ام اذا كان قبلها باء ساكنة كقوله تعالى حتى بعث في امها رسولا وحكى سيبويه

اضرب الساقين امك هادر فكسروا الالف من ام لكسرة النون من الساقين وكسرهما يعني الالف من ام والحرف

المكسور الذي قبلها كما ضم ذلك يعني ضمة ابنوك وعلى ذلك قول المعجن يشبه الانصاري

وقال المفسر يريد وني لا يريدها خلاف الهمزة وهذا الوجه يجوز ان يقدر فيقال اذ وني لاسها ووني لاسها

فيحذف الهمزة مقدرة بالضمة او الكسرة ويجوز ان يكون وني لاسها بالضم الى وبل ام ويكون الام محفوظة

باضافة وَيْلٍ اليها وحذف الهمزة فصار وَيْلَمِّهَا بفتح اللام وكسر الميم ثم كسرت اللام اتباعا لكسرة الميم وسن
الناس من يقول وَيْلُمِّهَا فيضم اللام ويلغي صنعة الالف من ام على اللام بعد ان تسكنها وتحذف الالف ثم
تشبيه وتكون موصولة في الحرف الذي تعرف به الاسماء وهو الحرف
الذي هو كلما نعوم والرجل والناس قال ما هو عرف بمنزلة قولك قد سوف وقد سين وقد تا فكما يتعرف
وتا لا يتصرف الا ترى ان الرجل اذا سميته مذكرا ثم رددت اليه هاء قلت يا رجلة كما تقول قدني ثم تقول كان كذا وكذا و
يكون لكنة ابن لا امرئ لان الميم ليست منفصلة ولا الباء
دعوذا وعجلذا وارقنا بذلك ○ يا شيخنا قد سللتناه بجلك
كما تقول انه قدني ثم تقول قد كان كذا وكذا فسكنت قد ولكنهم اكثروا اللام في قولهم بذلك وبجلك والباء
الباء قدم فزعم الخليل انها مفصولة لقد وسوف ولكنها جاءت لمعنى كما يجيء الباء والكاف فلما كثر
الالف بعد واو الاسم كانت الاسماء مفتوحة فرق بينها وبين ما ذكرنا من الاسماء والافعال وصارت
الف الاستفهام اذا كانت قبلها الا تحذف شبهت الف حمر لانها زائدة كما انها زائدة وهي مفتوحة
مثلها لانها لما كانت الا تثبت الا مفتوحة كرهوا ان يحدثوا فيكون لبعد الاستفهام والخبر بهما فارادوا
ان يفصلوا او يسووا
اعلم ان سيبويه ذكر في هذا الفصل الى الموضع الذي نهينا
اليه الكلام في الف الوصل التي تدخل على لام المعرفة والفصل بينها وبين سائر الفاظ الوصل لان هذه سبيلها
وتلك مكسورة الا ما استثنينا من المضموم فيها فابتدأ فقال انها مفتوحة لبعد وسوف وشبهها بقد وسوف انها زائدة
على اسم مبهم يقع على اشياء فيعرف بها كقولك رجل وفرس فتكون بها لما يعرف شيئا بعينه ثم يقول الرجل فيقع على
معينة كذلك سوف تدخل على يفعل فيصيره للمستقبل وقد كان يحتمل المستقبل والحال فدخلت على فعل
متوقع وصير الفعل الماضي معنى الحال وقد ذكرنا ذلك في موضعه ثم قال الا ترى ان الانسان اذا سمى الدب
فيه الف لام جاز ان يقف على الالف اللام ويذكر ويجعل علامة الوقف عليه والتذكر الذي يزيدها فيقف
الرجل فعلوا الفرس كما تقول قدني اذا سمي بها بعينه واستشهد بقوله والعنبا ان لا الهم عروضه بالقافية وقفه
كانه سمى بعنبا هذا وجعلها الف قطع ولكنها لما كثرت الكلام طرحوا واستخفوا احدوا وليس شبيها كيف
الالف ابن اذ ترى ان الميم ليست منفصلة ولا الباء كانت اللام منفصلة من الاسم كما ينفصل قد من الفعل
وفي فصلها وجوه بها انهما اذا وصلا فصل بين الف الوصل الداخلة على الحرف وبين الداخلة على الاسم والفعل
فجعلوا الداخلة على الحرف اخف في اللفظ من الداخلة على الاسم لان الحروف اضعف وأقل تصرفا فاختاروا
للداخل عليه اخف الحركات وبين العلة لذلك ان الالف الداخلة على لام التعريف اكثر لان الاسم متكرر يحتاج ان يعرف بالالف
واللام والاسم المنكور اكثر من ان يحصى فاختاروا للكثير اخف الفتحات وبين العلة لذلك ما ذكر سيبويه انها
شبهت بالف احمر وذلك انه لا الف وصل الا وتسقط اذا كان قبلها كلام اي كلام كان الا هذه الالف فانها لا تسقط
اذا كان قبلها الف الاستفهام كقولك آلرجل قال ذاك
آلآخر الذي اتانا ابن عمه ○ ام الشر الذي لا بد منه
فانت الف الخبر مع الف الاستفهام فلما كانت ثبت كما تثبت الف احمر شبهت بها ففتحت
وجملتها من الفات الوصل الالف التي ايمن لما كانت لا يمكن ان تكون الا اسما الحق قبلها الف الوصل
فجاءت واشم وامرأ وانما هي همزة الا ان موضع ايمن لما كثر في كلامهم حتى صار بمنزلة الهمزة من
باسم وابن فعلوا ذلك كما قالوا لا هريق ماءك ولا ادر لا ابالك فحذفوا الهمزة لكثرة ما جرى على ألسنتهم
قوم اليمن الله لتفعلن وقال الشاعر
فقلت يمين الله ابرح قاعدا ○ ولو قطعوا رأسي لديك واوصالي
وقد كرهوا ابتداء ذلك في باب القسم فاراد وا ان يكون هذه اللام شكلة في ما بين ايمن الكلام كما فعلوا ذلك
في ما ذكرنا من الافعال وفي انها مسببة لها لقطعه ايام فصلة الالف في اللام فمن هذا قول الخليل وقال يونس
قال بعضهم اسم الله فكسر تم قال ليم الله فجعلها كالفاء والباء
جعل الفالم وايمن الف وصل وذكروا انهم جعلوها مفتوحة وان كانت داخلة على اسم وايمن ايمن لا يستعمل
الا في القسم فلم تمكنها شبهها بلام التعريف وقد حكى يونس ان من العرب من يكسر فيقول ايم الله وهذه الالف
هي الف وصل عند البصريين وايمن اسم موضوع للقسم عند المشتق من الاسماء المعروفة وقال ابو اسحق
الزجاج وهو قول الكوفيين ان ايمن جمع يمين كما قال ابو النجم
○ باقي لها بن ايمن ذا اصيل ○ وان ايم محذوف منها النون
ومنهم من يقول ايم الله لا فعلن بكسر الميم كانه تكلم باليم من ليمين وقد كان الالف سقطت من ايمن الله ولم الله لان
اللام صارت عوضا منها كما قالوا لاها الله ذا وانما هو والله هنا فجعلوا عوضا من واو القسم ولم تذكروا
نقصة ايم عند سيبويه والخليل فعلة الالف واللام وما حكاه يونس من قول بعضهم ايم الله بالكسر
تشبيه بالف اثنين
كيفونتها في الاسماء

واما كيفونتها في اسماء معاوضة استكنوا واليلها فما جوابن الكلام وليست لها اشباء تنبئ عما
الا افعالها هكذا اجروها عندنا في كلامهم وتلك الاسماء ابن وابنة والتثنية فيها ابنة واثنان والجمع
الهمزة الثنايا فقالوا ابنة واثنان والجمع الهمزة الثنايا فقالوا اسمان كوكبا استان وامرؤ وامرأة والجمع الهمزة الثنايا فقالوا امرأة وابنة
واسم واثنين جميع هذه الاسماء تكون في الابتداء وان كان الف الوصل محذوفا نحو اسم واسم و
لانها ليست بصفة ثبتت في هذا البناء على كل حال انما تتغير حال الرفع فلما كان كذلك فرقوا بينها وبين
الافعال نحو اقتل فاستضعفوا الضمة وبين بابنة فسروا الالف في امرئ واسم على حالها في الاصل
الكسر كانها مكسورة ابدا في الاسماء والافعال الا ترى ان الفعل المضموم الثالث كما قالوا انا نقوم ذا الا
كسرة الياء فصارت الضمة ايضا في اسم لما كانت لازمة كالكسرة في اثنين وابن لما كانوا يخرجون حال الرفع
قال سيبويه قد تقدم ان اصل دخول الفات الوصل على الافعال دون الاسماء لان فيها علة تمنع
ذلك وان الاسماء التي ليست مصادر الافعال التي فيها الفات الوصل من الجوامد التي للاشياء نحو اسم ومعدودة
وقد جمعها سيبويه وهي ابن وابنة واثنان واثنتان وامرؤ وامرأة واست واسم وابنم ويدخل ذلك اسم
الله وايمن الله على ما ذكرنا من الكلام فيها واما ما دخلت عليه الف الوصل لانها اسماء الفات الوصل
للافعال فمنها ما سقط اوائله فكثر في اوائلها لكثرة الوصل اياها وموضعا ما سقط منها فاما ابن فكان اصله بنو او بنى فاسقط
آخره واما اثنان فكان اصله ثنيان لانه من ثنيت الشيء واما اسم فاصله سمو او سمو لانه مشتق من سما يسمو اذا
علا والاسم المعنى يدل على الشيء الذي يعلو على المسمى او كما ذكرنا او غيرها مما يقولون ووضع هذا الشيء تحت هذا الاسم
كما تطابع على المسمى يحذف منه الواو ويكون فيه لغات يحذف فيها فيقال سم وسم قال الشاعر
الله اسماك سما مباركا ○ آثرك الله به ايثاركا وتروى سما ويكسر اوله فتدخل الف الوصل مكسورة على قياس
ما ذكرنا من كسر الف الوصل ولم يحك سيبويه في الف الوصل في هذه الاسماء غير الكسر وقد حكى يونس في اسم
في الوجه ما حكاه سيبويه واما است فاصلها سته وقد اختلف فيه العرب فمنهم من يحذف الهاء فيقول ست
ومنهم من يحذف الهاء فيقول سة ومنهم من يحذف الهاء ثم يدخل الف الوصل فيقول استه وانما امروا
فاسم سنه الهمزة بحرف معتل لانه يجمعها التخفيف ثم حملوها بها فيه على الوصل فاسقط آخره فبقي
اوله وادخل الف الوصل عليه واما ابنم فزيدت فيه الميم على ان للتوكيد والمبالغة كما يقال للاحمر قان زيدت
للتعظيم للجوهر هم وبرادته عظيم الاست وذكر سيبويه انه يقول ابنم امرو فنكر الف الوصل فان كان الذي يسمونه
وقد كانوا ذكروا انهم ضموا الف الوصل من اصل الضمة الثالث فرقوا بين افتل وامرؤ لان هذه الضمة التي هي الواو من
امرؤ وهي النون من ابنم ليست بتابعة لما قبلها سمع بعض العرب الاعراب تقول هذا امرؤ وابنمٌ ورأيت امرأ وابنما ومررت
بامرئ وابنم فلما كانت الضمة الثالثة فيها تابعة لضمة الاعراب جعلت كضمة الاعراب ولم تضم لها الف الوصل
لانها غير ثابتة فصار بمنزلة الف ايمن حرف اسم بمنزلة الذي وان فلا تصل الف الوصل فيها الا شعرا
قال
واعلم ان هذه الالفات التي الوصل تحذف جميعا اذا كان قبلها كلام الا ما ذكرنا من الف
اللام في الاستفهام وفي ايمن في باب القسم لعلة ذكرناها فاما ذلك في باب القسم حيث كانت مفتوحة
قبل الاستفهام يعني اذا قال الرجل قام ايمن الله لانها مفتوحة ولم يبدوا قط بين الخبر والاستفهام في
هذه وذلك اذا كان قبلها كلام الا ان تعطف كلاما على كلام فتستأنف كما قال الشاعر في اصابا البيت لانها تعطف
فصولي فانما ابتدأ واما قطع قالها الشاعر ○ ولا بارئ الاشباه ما لي ذنبها
وروى ولا بارئ الاشباه والله قطع والعمال الخرقة التي ينزل بها القدر وقطع الف الله كانه ابتدأ النصف الباقي
من البيت وقال الشاعر ○ أو ذمة جذ على الواجر ○ الناطق المزبور والمختوم فقطع الف الوصل
من الناطق لانه ابتدأ النصف الثاني من البيت وقد روى على الواجهن الناطق المزبور ولا شاهد فيه على هذه
الرواية والمزبور المكتوب ويروى المشروز وهو معنى المزبور
واعلم ان كل كلمة كان اول الكلمة منها
ساكنا سوى الف الوصل فانه اذا كان قبله كلام لم يحدث فلم يتغير الا ما كان من هو وهي فان الهاء
تسكن اذا كان ما قبلها واوا او فاء او لام وذلك قولك هو ذا فعل وهو ذا جالس وهو ذا قائم وكذلك
هي لما ذكرت لك الكلام وكانت هن لا يوقف عليها الا مع ما صارت به من الضمير
فاعلموا كما قالوا لم يقم يحذفون الواو من يغزو ويرمي ويخشى ويحذفون الياء من يقضي ويرمي
من الكلام وصارت كشيء واحد كما كانت اذا سكت وقفوا عليها فكذلك حذفوا الواو في هذه
الوقوف على ما قبلها
قال الشاعر
يزيد ان قولهم فهو وهو لما كثر في كلامهم وكانت الواو والفاء لا
يفردان ان صارت بمنزلة عجز وقصو وعجز وعضد وكرهوا ان الكلام اختير فيها تسكين الهاء وذلك الناس
من يقول وهو وفهي فيسكنها الهاء وكثير ولا يخفف وهو جيد بالغ
قال
فعلوا بلام الامر
مع الفاء والواو مثل ذلك لانها كثرت في كلامهم وصارت بمنزلة الهاء في انها لا يفصلها الا السكت

ما بعدها وذلك قولك فلينظر وليضرب ﴿ باب القول ﴾ يعني لام الامر اذا اتصل بها الفاء او الواو تسكن وذلك لشيئين لحدتهما اما ذكره من كثرة ذلك وان الفاء والواو لا يفردان واللام بعدهما مكسورة تسكن كما تسكن الهاء من لحدتهن قالوا لحدهن وبحوز ان يكون فصلوا بين لام الامر ولام كي لان لام الامر لا يتكون لام كي كما تكون لام الامر قال الله عز وجل وليعلم الذين نافقوا وقد اسكن بعضهم لام الامر مع ثم قرأ الكسائي وغيره ثم ليقضوا فتسكين اللام وقف اهل البصرة ذلك لان ثم توقف عليها واما العلة في التسكين عندهم ان الفاء والواو لا يوقف عليهما وان كان ما قرأ به من تسكين اللام مع ثم بجائز فليس لاحد ان يقرأ به وقد منع بعض النحويين ان يترك الهاء على حالها فقال هو وهي وهي وحرك الهاء قال وليظرف وليضرب بحرك اللام

المعنى ان من قال وهو وهي وحرك الهاء قال وليظرف وليضرب بحرك اللام

﴿ باب ما يضم من السواكن اذا حدث بعدها الف الوصل ﴾

بعدها لالتقاء الساكنين وانما احتاجوا الى الالف ههنا بعد الساكن لان من كلامهم ان يحدث بعد الساكن ما كان ذلك من كلامهم حذفوها ههنا وجعل التحريك الساكنة الاولى حيث لم يكن الملتقى ساكنين وجعلوا هذا سبيلها ليفرقوا بينها وبين الالف المقطوعة فجعلوا هذا الباب في التحرك ان يكون الساكن الاول مكسورا وذلك قولك اضرب ابنك واكرم الرجل وامض اذهب وقل هو الله احد الله لان النون ساكن وقع بعدها حرف ساكن فصار بمنزلة باء اضرب وبحوز ذلك ومن ذلك ان الله عافاني فصلت وعن الرجل وقط الرجل وقد اشتمل عزجنا معكم ونظر الكسر ههنا قولهم حذار وبداد ونظاير الرفعها الكسر كما جعلوا سبيل هذا الكسر في كلامهم فاشتقام هذا الضرب على هذا ما لم يكن اسما مخو احدهم لئلا تلتقي ساكنان وبحو قولهم خير منك فتى وعاق عاق كسر هذا اذا كان من كلامهم ان يحدثوا بعد الساكن الساكنان قال الله عز وجل وقل اعملوا فسيرى الله عملكم ورسوله والمؤمنون فصل بين الساكنين حرف متحرك كما صنعوا الالف الابتداء وذكر هو الكسر ههنا كما كرهوا بعد الالف تحت لحاقها ساكنا بعدها كما حالفت الالف سايرها الالفات بحتى الوصل وذلك قولهم اقالوا انظروا وانظروا واجروا على البابة الاول فلم يجعلوها كالالف ولكنهم جعلوها كالاخر حقير واما الذين يضمون فانهم يضمون كل ساكن بكسر غير الالف المضمومة فيقولون اقتلك قومك وقالت اخرج عليهن وعذابا اركض برجلك هذا مغتسل بارد وشراب اشرب منه قليلا وهذا كله عربي وقد قرئ به وكان قال انظروا اكسر جميع هذا الباب واعلم ان الحرف قد تحل الساكن اذا خرج من احد مخرجي حرفين ساكنين ادغما فقال تعالى الم احسب الناس الم كان من كلامهم ان يضموا الالف التي للقاء الساكنين فضموا هذا وفروا اجتمع بين ما لم يسكن بحاء وقرظ ذلك قومكم من الله وبين الرسول وبين المؤمنين لما كثرت في كلامهم فعلا وكان الفعل اخف عليه فتحوا وشبهوها بابن وكيف ذهبوا ان الناس ليذهب يقولون بين الله فيكسرون وبحركونه على القياس فاما الم فلا يكسرها بجتماع في الف الوصل ساكنة غيره وكانهم جعلوا ليفصلوا ما تحرك لالتقاء الساكنين وبحو ذلك ثلاث واعلم ان ما كان للصحة حالا وسببين وقد اختلف العرب في بين اذا كان بعدها الف وصل غير الف اللام فكسره قوم على القياس وهي اكثر كلامهم وهي الجيدة ولم يكسروا الف اللام لانها مع الف اكثر لان الالف واللام كثرة في الكلام يدخل في كل اسم فتحوا استخفافا فتحا لان الفتحة من الكسرة وذلك قولك من ابنك ومن اختك وقد قرئ به وقد فتح قوم فصحوا فقالوا من ابنك فاجروا بجرى ان ليقومن فاما الضمة فلم يضم

اعلم ان الحرف الساكن اذا لقيه الف الوصل فهو على ضربين ان احدهما ان يكون الساكنان من حرف واحد وهي الالف التي قبلها حرف مكسور والواو التي قبلها حرف مضموم والاخر ان يكون الساكن غير هذه الحروف فان كان الساكن من حروف المد واللين التي ذكرت لك فسقط في اللفظ لانا لف الوصل يسقط ويلتقي ساكنان فيسقط الاول منهما لاجتماع الساكنين فاجراه كان من حروف المد التي تحرك واما الالف فنحو لك قد رمى الرجل فيحذف الرجل واما الياء فنحو لك يرمي الرجل ويعفي الحق واما الواو فنحو لك يغزو الصوم ويدعوا الرجل واما غير هذه الحروف فانه تحرك لالتقاء الساكنين فمنه ما تحرك بالكسر غير ياء ما يجوز تحركه بغير الكسر وفي بعض ذلك جلاف واما ما لا يجوز فيه غير الكسر فان يكون الساكن غير واو ويفتح ما قبلها وكان الف الوصل التي سقطت غير مضمومة فان ذلك كله مكسور لا غير وذلك قولك اضرب الرجل واضرب ابنة وانطلق اذهب قل هو الله احد الله الصمد ومن الله اعوذ برب الفلق وبرب الناس فمن ثم كسر هذا كله وقد قرئ به ومن قال انظروا اكسر جميع هذا الباب واعلم ان الحرف قد تحل الساكن اذا خرج من احد مخرجي حرفين ساكنين ادغما فقال تعالى الم احسب الناس الم كان من كلامهم ان يضموا الالف التي للقاء الساكنين فضموا هذا وفروا اجتمع بين ما لم يسكن بحاء وقرظ ذلك قومكم من الله وبين الرسول وبين المؤمنين لما كثرت في كلامهم فعلا وكان الفعل اخف عليه فتحوا وشبهوها بابن وكيف ذهبوا ان الناس ليذهب يقولون بين الله فيكسرون وبحركونه على القياس فاما الم فلا يكسرها بجتماع في الف الوصل ساكنة غيره وكانهم جعلوا ليفصلوا ما تحرك لالتقاء الساكنين وبحو ذلك ثلاث واعلم ان ما كان للصحة حالا وسببين وقد اختلف العرب في بين اذا كان بعدها الف وصل غير الف اللام فكسره قوم على القياس وهي اكثر كلامهم وهي الجيدة ولم يكسروا الف اللام لانها مع الف اكثر لان الالف واللام كثرة في الكلام يدخل في كل اسم فتحوا استخفافا فتحا لان الفتحة من الكسرة وذلك قولك من ابنك ومن اختك وقد قرئ به وقد فتح قوم فصحوا فقالوا من ابنك فاجروا بجرى ان ليقومن فاما الضمة فلم يضم

﴿ باب ما يضم من السواكن اذا احدث بعدها الف الوصل ﴾

وذلك احرف الواو التي هي علامة الاضمار اذا كان ما قبلها مضموما وذلك قوله ولا تنسوا الفضل بينكم وقرئ انك لم تنسوا الله فزعم الخليل انهم حركوا الواو بنية الفصل بينها وبين الواو التي من نفس الحرف نحو واو واو وقد قالوا قوم واو واو وقد قرئ قوم ولا تنسوا الفضل بينكم مضموما ومكسورا ومن العرب من يكسر ارى الساكن اذا كان ما قبله مضموما وهي في لغة رديئة وقد قال قوم لو استطعنا لخرجنا فضموا الواو لانها علامة الاضمار وهي ساكنة وما قبلها مضموم وقال غيره يضم وقال المفضل يكسر وقال غيره يضم وقال اذا احتاروا الضمة لانه قد سقط من الكلام ضمة كانت قبل واو الجمع فلما احتاجوا الى التحريك حركوا بمثل تلك الضمة وكان الاصل لا تنسوا الفضل وقرئ نكنه قلبوا الياء الفا لتحركها وانفتاح ما قبلها ثم حذفوا الالف لاجتماع الساكنين في الكلمة وحركوا الواو لاجتماع الساكنين في الكلمتين وضموا للضمة المقدرة قال واما الياء التي هي علامة الاضمار وقبلها حرف مفتوح فهي مكسورة في الف الوصل وذلك اخشى الرجل الطريق لانهم لما جعلوا اخر الواو من الواو جعلوا اخر الياء من الياء فصارت بحرى ههنا كما بحرى الواو قال المفضل يعني انهم اختاروا ان تكون حركة الياء كثرة كما اختاروا ان تكون حركة الواو ضمة للساكنة وان الكثرة من الياء كما ان الضمة من الواو قال وان اجريتها مجرى ساير الحروف في الكثرة كقولك لا تذهب اليوم ولا تقتل الرجل فهو ايضا كثير الياء على ما ذهب اخشى الرجل قال وقد قال هذه الواو او مضطرون الينا او في ايلة يلحقون بخرج كما جمع وانما اخشوا لعلامة الجمع وحذفت من الاسم كما حذفت واو اخشوا لهذين في الام كذلك الفعل والياء في مضطرين بمنزلة اخشى وذلك قولك مضطرو الله ومن مضطرين الله وهذا الموضع ذكر فيبويه ان الياء التي هي علامة المونث علامة الاضمار وهي اسم على هذا المذهب بالتاء في فعلت وغيره ومن الناس من يذهب الى ان الياء علامة التانيث في اضربي واخشى انها بمنزلة التاء في قالت هند واخرج بها لو كانت علامة اضمار الواحد لصارت علامة اضمار لاثنين فجعل حرفين كالتاء التي هي علامة اضمار الواحد كقولك فعلت وفعلتا

﴿ هذا باب ما يضم من السواكن اذا وقع بعدها ﴾

ساكن وذلك كلمة آخر من الالف والياء التي قبلها حرف مكسور وهي ساكنة والواو التي قبلها حرف

كقولك مالِيَهْ وحِسَابِيَهْ وكان هذا أوجب في الوقف والرسم وبعض العرب فيما رواه سيبويه عن أبي عمرو يوصل
يقف بحذف الهاء فعلى قول هذا أغرب وأخرج وهذه اللغة أقل اللغتين جعلوا الخروج
الكلمة بها يشبه لها الأواخر التي تحرك فيما لم يحذف منه شيء لأن من كلامهم أن يشبهوا الشيء بالشيء
وإن لم يكن مثله وجميع ما هو منه قال سيبويه وهذه اللغة أقل اللغتين وإنما سكنوا بعضها
لأن الكلمة على أكثر من حرف فصار منها ما كان على حرفين أو ثلاثة من الكلام فما حسن أن يبتدأ
بمتحرك ووقف على ساكن وذكر سيبويه أن من وقف بالهاء فإنما ذكر إذا وصل الكلام أسقط الهاء
لأن الهاء هاء وقف يزاد بها إذا سكت فإذا وصلوا الكلام تحرك الحرف الذي قبل
الهاء وبنا وصيل يوصل من الكلام تحرك الحرف الذي قبل الهاء وبنا وصيل من الكلام الذي بعده فاستغنى عن
الهاء كقولك ارم زيدا واغز بلد الروم واخش عمرا وما أشبه ذلك

قال وأما لا تقفه من قيت وان تع أعد من وعيت فإنها إنما هي الهاء في الوقف من تركها في الوصل
لأنه يحسن بها لأنها ذهبت منها الهاء والألف وكرهوا أن يكتفوا بالوقف فيقفوا على الساكن
أي فسكنوا العين مع ذهابها بحرفين من نفس الحرف وإنما ذهب من نفس الأول حرف
وبقي ألف الوصل فهو على بنية وهو على حرفين وقد ذهب من نفسه حرفان قال
يريد أن قولنا لم يقه قد ذهب منه حرفان وهو فاء الفعل ولامه لأنه من وقى يقي وعين
يقي فأبان الهاء فيه أوجب والرسم من أبنا نهاية ادم واخش لأن الاسحاقات بها أكثر ومن
وبين العرب من لا يثبت الهاء في ذلك أيضا لأنه على حرفين الأول منهما متحرك يبتدأ به والثاني ساكن
والذي يتكلم بهذا ويحذف الهاء منه اقل من يحذف الهاء من ادم واخش لأن ادم على أكثر من الحرف والذاهب
منه حرف واحد على ما عرفت قال ونعم أبو الخطاب أن ناسا من العرب يقولون
يقولون ادعِ من دعوت فيكسرون العين كأنها لما كانت في موضع الجزم توهموا أنها ساكنة
إذ كانت الآخر شيء من الكلمة موضع الجزم فكسر واحيث كانت الدال ساكنة لأنه لا يلتقي ساكنان
كما قالوا رُدَّ يا فتى وهذه لغة رديئة وإنما هو غلط

ندامايَ إني لست مدرك ما مضى ولا سابق شيئا إذا كان جائيا

والرواية الجيدة ولا سابقا والذي يروى ولا سابق يحفظه على أن مدركا فيه الهاء مضمرة
لأن الهاء تدخل كثيرا كأنه قال لست بمدرك ما مضى وسيبويه يجري مثل هذا على الغلط والتوهم فكذلك
جعل أدعه كأنهم توهموا السكان العين محركا بالكسر لاجتماع الساكنين وفيه عندي وجه
آخر وذلك أن من العرب من يسكن الحرف الذي ينبغي بعد المحذوف فيقول اشترو بها
واتقِ زيدا فيحذف الياء ثم يسكن المتحرك الذي قبل الياء المحذوفة

ومن يتق فإن الله معه ورزق الله مواتاة وفلاح وهان خير البيعين اشتراء وسوفيا

قال سليمى اشترلنا دقيقا فلما كان هذا قد يسكن قد اسكان العين من يدعه على هذه اللغة فاجتمع ساكنان وهو الذي حاه
سيبويه عندي وإن لم يلفظ به وقد حكى أبو زيد عن القشيري عالم بالعين ذا كسر اللام وهو
من الأمالوا وقالوا ادعه واغزه فكسرة الجزم

هذا باب ما لحقته الهاء لبيان الحركة من غير ما ذكرنا

من بنات الياء والواو التي حذف لامها وآخرها وكتبتا بين حركة أو آخر الحرف التي لم يبق
بعدها شيء فمن ذلك النونان اللتان ليست بحروف إعراب ولكنهما نونا الاثنين والجميع وكان
هذا أجدر أن يسكن حركة حيث كان من كلامهم أن يسكنوا آخر ما كان ما قبله متحركا هما لم
يحذف من آخره شيء لأنه ما قبله مسكن فكرهوا أن يكون ما قبله ساكنا وذلك إخلال
وذلك قولك هما ضاربانه وهم مسلمونه ونحو قاضونه وساعونه وهذه
يفعلوا ذلك لما ذكرت لك ومع ذلك أيضا أن النون خفية فلذلك أيضا ما تحذف حركة الحرف إذا كان
يحرك ما هو بين منها وسنرى ذلك وما تحرك وقبلها ساكن إن شاء الله وسيأتي ذلك أيضا
أن لامها نون فصلها ساكن وليست بنون تعرب للإعراب ولكنها ممنوعة على إعرابها فجرت ذلك
المجرى

اعلم أن هذا الباب ذكر فيه سيبويه ما لحقته هاء الوقف مما قبله ساكن وجملة
الأمر أن هاء الوقف لا تلحق لأن حركات الإعراب تغير وتختلف وقد يدخل الإعراب النون فيجعل الحركة
التي قبلها عليه نونا من الهاء وذلك لأن الهاء أصل دخولها عوضا من النقص الذي يلحق الكلام فمن ذلك
دخولها في السكت وأدبه وفيها لم أفعله وللنقص الذي دخل على ما تقدم الكلام به وقد تدخل في المبنيات إذا كان

تعرفها عن العرب وأنها مقصورة على ما وجد وقد تسمع من بعض المبنيات لعلل نذكرها إن شاء الله
ذكر سيبويه ما دخلت الهاء من البنيات التي قبل آخرها ساكن ودخول الهاء عليها أقوى من
دخولها على ما قبل الآخر متحركا لأن ما قبل الآخر ساكن إذا وقف عليه اجتمع ساكنان يجتمع نقصان البناء
ونقصان تسكين المتحرك فأدخلوا الهاء لبيان الحركة وبدا بها كما كان أين نون لأن النون أخفى من
غيرها فهي أخرج إلى تبيينها بالهاء وتركوا حركتها عليها لئلا تنقل الياء النون فقال
ومثل ذلك قولهم مسه لأن هذا الحرف إن ما قبله ساكن وهي خفية كالنون وهي شبيه الحروف
بالياء الصوت فلذلك كانت مشابهة الخفاء قال الخليل يعني الميم لأنه منها بينها الأولى
منهما ساكنة والميم الثانية مبنية على الفتح فصيروها بالهاء لأنها تشبه النون في الخفاء وتبين ذلك
لك الإدغام ان شاء الله قال الراجز يا أيها الناس لأهلة وإما يزيدهم قال
وغيروا من العرب وهم كثير الحذف الهاء في الوقف ولا يبينون الحركة
لأنهم لو بينوا لم يستقم لهم إلا أن يلزم هذا الوضع كما فعلوا ذلك في بابي الياء
والواو قال المفسر يريد أن قوما يحذفون الهاء في آخره ولم يغيره وما أشبه ذلك وهما
ذهب منه حرف أو حرفان ولا يدخلونها فيما ذكرنا في هذا الباب لأنهم قدروا أن ادخالها عوضا من
الذاهب في آخره ونحو ولم يذهب من هذا الباب شيء فجعل الهاء عوضا من ذهابه
وجميع هذا إذا كان بعد كلام ذهبت منه الهاء لأنه قد استغنى وإنما احتاج إليها الوقف
لأنه لا يستطيع أن تحرك ما سكت عنده ومثل ما ذكرت لك قول العرب إنه وهم يريدون إن
ومعناها أجل قال الشاعر ويقلن شيب قد علاك وقد كبرت فقلت إنه
والجميع تولهم أعلته لأنها نون زائدة وليست بحرف إعراب وقبلها حرف ساكن فصار هذا الحرف بمنزلة
من وقولك في الوقف كيفه وليته ولعله كيف وليت ولعل فأما لما لم يكن حرف إعراب
وكان ما قبلها ساكنا جعلوها بمنزلة ما ذكرنا وزعم الخليل أنهم يقولون اضربنه يريدون اضربنك
لأنها ليست بإعراب وما قبلها ساكن قال المفسر ومنع أصحابنا جواز ذلك لأنه تدليس بالمفعول
أو المصدر ولو جاء ذلك لجاز أن تقول لضربته والهاء للوقف وهذا تدليس بالمفعول وقولهم اظلمه تدليس
بالمصدر لا الذي هو الانطلاق ولا حلاف بينهم أنه يجوز أن تقول ضربته زيدا على ضرب الضرب زيدا
وتضمر الضرب لأن ضربت قد دل عليه واستدل أيضا على صحة قولهم أنهم يقولون مسلمانه على ما حكاه
سيبويه مسلمونه ولا يقولون ضربانه لأن ضربانه يحتمل أن تكون الهاء للمفعول ولا يحتمل أن تكون الهاء في
ضاربانه وضاربونه للمفعول لأن اسم الفاعل إذا اتصل به كناية المفعول لم يثبت فيه نون ولا نون وتثبت
في الفعل النون تقول الزيدان يضربانك والزيدون يضربونك ولا يجوز الزيدان ضاربانك ولا الزيدون
ضاربونك ويجوز الزيدان يضربانك والزيدون يضربونك والقول عندي ما قاله سيبويه والتعليل
لأن سيبويه قد حكى ضربته والهاء للوقف وإن جاز أن تقع الهاء للمفعول وكذلك اعلمه ولو كان
يبطل لوقوع اللبس على ما قاله هذا القائل لم يجزه لبسته ولعله لأنه يلتبس بإسم لك ولعلك وقد حكاه
سيبويه عن العرب قال سيبويه وما أجرى مجرى مسلمونه علامة المضمر التي هي آ و
قبلها الف او آ لأنها جعلت انها خفية وان قبلها ساكنا فاجريت مجرى مسلمانه وتفليه
ومسلمونه وذلك قولك تفليته وهذا غلامه

هذا باب ما يثبتون فيه حركة ما قبل آخره

فمن ذلك الياء التي تكون علامة المضمر المجرور وتكون علامة المضمر المنصوب وذلك قولك
هذا غلامي وجاءني بعد ذا نهاية مرتبته كرهوا أن يسكنوا لأنهم لم يكن حرف الإعراب
وكانت خفية فبينوها وأما من قال ان تسكن الياء فإنه لا يلحق الهاء لأن ذلك أمر في الوصل
فلم يحذف بنهاية الوقف حتى قالوا هيه وهم يريدون هي شبهوها بياء بعدي
الواو لا أصرف للإعراب كرهوا أن يلزموها الإسكان في الوقف فجعلوا بمنزلة الياء كما جعلوا الكاف
بمنزلة مسلمونه قال الشاعر وإنما نرجع فينا الخلام فيها أن يقال لمن هوى
المفسر وإنما قال سيبويه شبهوها بياء بعدي لأن الياء وبعدي حرف واحد وهي اسم وهي
حرفان وما كان من حرفين فواحد فهو أولى بالهاء لقلته ونقصانه
ومثل ذلك قولهم نحن بحمد الله وحيهلا هذا لا يوصل منه الوصل فلم يلحقوا هذا الهاء في الوقف
لم يلحقوها هنا قال سيبويه وقد استعملوا شيئا من هذا الإلحاق في الوقف كما استعملوا الهاء
أن الهاء أقرب الحاقا إلى الألف وهي شبيهة بها فمن ذلك قول العرب حتى هلا ذا وسألت فلانة

بعضهم وان شئت قلت بينهما في معنى الوقف ولم يدخلوا الالف كما تقول حكيكه ومن ذلك قولهم انا فاذا وصلوا قالوا انا اقول ذاك ولا يكون في الوقف في انا الا الالف لم يجعلها مثل هو ولان انا اخرها حرف زيد والنون خفيفة تجمعت انها على اقل عدد ما يتكلم به مفردا وان اخرها خفي ليس بحرف اعراب بحكم ذلك على هذا **قال المفسر** يريد انهم قد يقفوا على هذا بغير هاء يعني هو ويجوز ان يوقف عليه بالهاء فيقال هوه وانا لا يجوز الوقوف عليه الا بالالف والفرق بينهما ان النون خفية وهي على مذهبه اخفى من الواو والكلمة على حرفين وهي على اقل عدد ما يتكلم به مفردا وليس احدهما بحرف اعراب كاخر زيد ودم فاختلت بخفاء النون وقلة عدد الحروف وان اخرها ليس بحرف اعراب وبعض العرب من طيء يقف عليها بالهاء فيقول انه وذوى ان حاتما الطائي كان اسيرا في قوم فامر ان يفصد بعير فنحره فقيل له لم فعلت فقال هذا فصدي انه وذكر سيبويه ان من العرب من يصل انا بالالف فيقول انا فعلت هذا وهي قراءة نافع في بعض القرآن في قوله انا احيي وانا اخبر وانبئكم في الحروف يسوا بهما وقال الشاعر ۝ انا سيف العشيرة فاعرفوني ۝ حميدا قد تذريت السناما ۝ وكم تقف العرب بالالف لبيان الحركة الا في هذين الحرفين حيهلا وانا وتقف في الباقي بالهاء **قال سيبويه** ونظيرها مع هذه الهاء التي تلزم طلحة في اكثر كلامهم في النداء اذا وقفت فكما لزمت تلك الهاء لزمت هذه الالف **قال المفسر** يريد ان الالف لازمة في انا اذا وقفت ومثله في اكثر كلامهم لزوم الهاء اذا رخمت طلحة ووقفت عليه فاذا وصلته قلت يا طلح اقبل **قال سيبويه** ۝ واما احمر ونحوه اذا قلت رايت احمر لم تلحق الهاء لان هذا الاخر حرف اعراب تدخله الرفع والنصب وهو اسم تدخله الالف واللام فيجري اخره فقد فرقوا بينه وبين ما ليس كذلك وتركوا الهاء في هذا الاسم في كل موضع وادخلوها في التي لا تزول حركتها وصار دخول الحركات فيه وان نظيره مما ينصرف منون عوضا من الهاء حيث قويت هذه القوة **قال المفسر** قد ذكرنا الفرق بين المعرب والمبني بما اغنى عن اعادته **قال سيبويه** ۝ وكذلك الافعال نحو ظن وضرب لما كانت اللام قد تصرف حتى يدخلها الرفع والنصب والجزم شبهت باحمر **قال المفسر** يريد ان الفعل الماضي اذا كان مبنيا لا تدخله الهاء للوقف لان اخر الفعل الماضي هو الذي يعرب في المستقبل فصار له بذلك قوة فلم تدخل عليه الهاء كما ان حكما وجعفر اذا بني في النداء لم يسكن وبني على حركة فصار اعرابه في حال قوة له في حال النداء **قال سيبويه** ۝ اما قولهم علامه وفيمه ولمه وبمه وحتى مه فالهاء في هذه الحروف اجود اذا وقفت لانك اذا حذفت الالف من ما فصار اخره كاخر ارمه واغزه وقد قال قيم وعلام وبم ولم كما قالوا اخش يعني في الوقف وقد جاء في بعض الشعر سكون الميم في الوصل في بعض هذه الحروف قال الشاعر ۝ يا ابا الاسود لم خليتني ۝ لهموم طارقات وذكر **قال** واما قولهم مجيء م جئت ومثل م انت فانك اذا وقفت الزمتها الهاء ولم تكن فيه الاثبات الهاء لان مجيء ومثل يستعملان في الكلام مفردين لانهما اسمان واما الحروف الاول فانها لا يتكلم بها مفردة من ما لانها ليست باسم فصارا الاول والاخر بمنزلة حرف واحد لذلك مع هذا انه اكثر في كلامهم فصار هذا بمنزلة حرف واحد نحو اخش والاول من مجيء م جئت ... ام انت ليس حد كما الزام يقولون مثل ما انت ومجيء ما جئت لان الاول اسم فانهما ... الا انهم شبهوها بالحروف الاول فلما كانت الالف قد تلزم في هذا الموضع كانت الهاء في الحروف لازمة في الوقف ليفرقوا بينها وبين الحرف الاول **قال المفسر** ۝ فرق سيبويه بين حروف الخفض المتصلة بما في الاستفهام وبين الاسماء المتصلة بما وذلك ان حروف الخفض اذا اتصلت بما في الاستفهام فالعرب تسقط الالف من ما وتجعلها مع الحروف بمنزلة شيء واحد وكثر ذلك في كلامهم فصارت ككلمة واحدة فاذا وقفوا عليها اختاروا ان يقفوا على الهاء عوضا من الالف المحذوف كقولك على مه وفيمه كما يقفون على ارمه واغزه وبعض العرب لا يحذف الالف ولا بأس بذلك بالكثير واما الاسماء نحو مجيء م جئت ومثل م انت فلم يكثر في كلامهم وقد يتكلم بهما مفردة من غير ما لانه يجوز ان تقول جئت مجيئا وما رايت لك مثلا والحروف لا تنفرد فلما كانت الحروف محتاجة الى ما بعدها حاجة لازمة كان يجعلها وما بعدها بمنزلة شيء واحد اولى والزم فلما كانت كذلك صارت كلمة قائمة على اخره من حرف فاذا دخلها الهاء واسقاطها وكان اثباتها اجود وما بعد مثل ومجيء حرف قائم بنفسه غير مختلط بما قبله فاذا حذفت الالف بقيت الميم وحدها فاحتاجت الى الهاء ضرورة وانما شبهوا مجيء ومثل وما جرى مجراهما اذا اضيفت الى ما الاستفهام بحروف الجر لان الاسماء تجر ما بعدها

فكانت الهاء لها لازمة في الوقف لما ذكرت لك وليفرق بينها وبين الحروف **قال** وقد تحذف بعض الهاءات بعد الالف في الوقف لان الالف خفية فارادوا البيان وذلك قولهم هؤلاء ولا يقولون في افعى واعمى ونحوهما من الاسماء المتمكنة كراهية ان تلتبس بها الاضافة ومع هذا ان هذه الالفات حروف اعراب الا ترى انه لو كان في موضعها غير الالف دخلها الرفع والنصب كما يدخل ياء العمى ولو كان في موضع الف هؤلاء حرف متحرك سوى ما كانت لها حركة واحدة كحركة الهاء ولما كان كذلك الحروف الا لقد مجرى ما تحركه موضعا يعني ان ما كان في اخره الف ان كان مبنيا جاز ان تدخله الهاء في الوقف وذلك نحو هاذا وها انا ونحوهما تقول هذاه وها اناه وهاهناه وما اشبه ذلك وان كان الالف معربا في التقدير وهو ان يكون نظيره من غير الالف معربا لم يوقف عليه بالهاء لا تقول هذا افعاه ولا هذا اعماه لانه على افعل ونظيره احمر واصفر وهو معرب فلا تدخله الهاء كما لا تدخل المعربات ومع ذلك انهم لو ادخلوا الهاء لالتبس بالاضافة فيصير بمنزلة قولنا عصاه ورحاه اذا اضفنا **قال** واعلم انهم لا يتبعون الهاء ساكنا سوى هذا الحرف الممدود لانه خفي فارادوا البيان كما ارادوا ان يحركوا وناس من العرب كثير لا يلحقون الهاء كلام بعضها فهو في هؤلاء ونحوهما **قال المفسر** يعني ان الهاء تدخل فيما كان اخره الفا فقط دون ما كان اخره ياء او واوا لان الالف اخفى وهي الى البيان احوج فلا يقولون جاءني هذيه ولا في شيء غير ذلك من المبنيات على السكون نحو من وكم **قال** وقد يلحقون في الوقف هذه الهاء الالف التي في الندبة والالف والياء والواو في الندبة لانه موضع تصويت وتبيين فارادوا ان يمدوا فالزموها الهاء في الوقف لذلك وتركوها في الاصل لانه يستغنى عنها كما يستغنى عنها في المتحرك في الوصل لانه يجيء ما يقوم مقامها وذلك قولك يا غلاماه ووا غلاماه ووا زيداه ووا غلامهوه ووا ذهاب غلاميه **قال المفسر** هذا كلام سيبويه واحتجاجه ويجوز ان يحتج في ذلك بدخول الهاء على الواو والياء الساكنين في الندبة انما بدل من الالف وانما دخلنا للفرق بين ملتبسين وقد ذكرنا ذلك في الندبة

هذا باب الوقف في اواخر الكلم المتحركة في الوصل

اما كل اسم منون فانه تلحقه في حال النصب في الوقف الالف كراهية ان يكون التنوين بمنزلة النون اللازمة للحرف منه او زيادة فيه لم يجيء علامة للمنصرف فارادوا ان يفرقوا بين التنوين والنون **قال المفسر** اعلم ان العرب لا تقف على تنوين لانه زائد دخل للفرق بين ما ينصرف وما لا ينصرف فهو كالاعراب لانه يتبع الاعراب فلانه لا يوقف على الاعراب لا يوقف عليه ومع ذلك انهم ارادوا الفرق بين النون الاصلية وما جرى مجرى الاصلية وبين هذا التنوين في الوقف فاما الاصلية فنحو حسن وما جرى مجرى الاصلية فنحو رعشن وخلبن فلو قالوا رايت زيدا لاشبه رعشن في الوقف ويقلبون من التنوين اذا كان بعد فتحة النصب الفا في الوقف فيقولون رايت زيدا وعلى هذا كل العرب اما ما حكاه الاخفش عن قوم منهم انهم يقولون رايت زيد بلا الف فقال ابو العباس محمد بن يزيد من قال زيد بغير الف يلزمه ان يقول في جمل جمل يريد انه اذا وقف على المنصوب بلا الف فاجراه مجرى المرفوع والمخفوض فسوى بين ذلك لزمه ان يسوى بين الفتح والضم والكسر فيخفف الفتحة في جمل كما يخفف الضمة في عضد فيقول عضد والكسرة في فخذ فيقول فخذ وانما ابدلها من التنوين الفا اذا كان قبلها فتحة لان الالف والفتحة خفيفتان وقد بين ذلك وسنبين بما يزيد كلا بيانا ان شاء الله **قال** ومثل هذا في الاختلاف الحرف الذي فيه هاء التانيث فعلامة التانيث اذا وصلته التاء واذا وقفت الحقت الهاء ارادوا ان يفرقوا بين هذه التاء والتاء التي هي من نفس الحرف نحو تاء القت وما هو بمنزلة ما هو من نفس الحرف نحو تاء سنبتة وتاء عفريت لانهم ارادوا ان يلحقوهما ببناء قحطبة وقد ارادوا كذلك التاء في بنت واخت لان الاسمين الحقا بالتاء ببناء عمر وعدل **قال المفسر** يريد انهم فصلوا في الوقف بين النون الاصلية والملحقة بالاصلية في حسن ورعشن وبين التنوين في زيد وعمرو كما فصلوا بين علامة التانيث التي هي التاء وبين ما التاء فيه اصلية او ملحقة بالاصلية فقالوا في علامة التانيث هذه تمره وطلحه وما اشبه ذلك ووقفوا عليه بالهاء فاذا وصلوا قالوا تمرتك وطلحتك وقالوا في الاصلية ت في الوقف وقت في الوصل فهي تاء في الحالين والملحق به التاء في سنبتة وتاء عفريت والتاء في بنت واخت قال المفسر وفي كلام سيبويه سهو لانه مثل بتاء سنبتة ولا يقع عليها وقف وانما ينبغي ان يكون تاء سنبت او ما اشبهه مما يوقف على التاء فيه **قال** ۝ وفرقوا بينها وبين سلطان لانها كانها منفصلة من الاول كما ان موت منفصل من حضر في حضرموت وتاء الجمع اقرب الى التاء التي بمنزلة ما هو من نفس الحرف من تاء طلحة لان تاء طلحة كانها

مسئلة الوقف على آيا الجميع بالهاء والتاء الثابت للواحدة بالهاء لانها اذا كانت
مع الالف بنى والالف علامة الجمع والتاء ثابت فكانها دخلت على الالف لا على الاسم واذا كانت وحدها فقد
ضمت الى الاسم فبين تفصيله ما قبلها وهذه الحروف ليست متفصلة من الالف فهى الى التاء والالحاق اقرب فلذلك ملزوا
التاء في الوصل والوقف قال وقد زعم ابو الخطاب ان ناسا من العرب يقولون في الوقف طلحت كما
يقولون اذا لقيت قولا واحدا في الوقف والوصل قال وانما ابتدأت بذكر هذا لانبين لك
المتصرف كيف حال التاء في الوقف وما يبدل من هو منه ما لا يبدل من غير متصرف ولا بد من ذلك وقد ذكرت لك حال المتصرف
في الوقف قال واما حال الجر في الرفع فانهم يحذفون الياء والواو لان الياء والواو
اثقل عليهم من الالف فاذا كان قبل الياء كسرة وقبل الواو ضمة كانا اثقل وقد يحذفون في الوقف
الياء التي قبلها كسرة وهي من نفس الحرف نحو القاضٍ فاذا كانت الياء او الواو بعد الضمة اثقل عليهم
من الكسرة لان الياء اخف عليهم من الواو فلما كان من كلامهم ان يحذفوا وهي من نفس الحرف
كانت ههنا اولى بالحذف اذ لم تكن من نفس الحرف ولامها هو من نفس الحرف نحو ياء مخبط ونحو
ذلك قال الخليل يريد انهم لا يقولون مررت بزيدى ولا جاءني زيدو في الوقف ولا يبدلون
من التنوين واو الرفع ولا ياء في الخفض لان الياء والواو ثقيلان وقد حذفوا الالف الاصلية في قولهم
الناهي والمنتهٍ عند والكسرة في الجر فقالوا القاضٍ فحذفوه عند قاذا حذفوا ما هو من نفس الحرف
استثقالا كانوا بحذف الزائد اولى والالف في محيطى ومحيوا للالحاق ففيها من لفظها هو من نفس الحرف ومعنى
صحيح صار بها كجعبة وجعباة اذا اصلحه قال واما الالف فليست كذلك لانها اخف عليهم من الياء
يعنون انها مثنى ونحوه ولا يحذفونها في وقف ويقولون في مخذ فخذا وفي رسل رسلا ولا
يخففون الجبل لان الفتحة اخف عليهم من الضمة والكسرة كما ان الالف اخف عليهم من الياء
والواو وسنوضح بيان ذلك ان شاء الله قال وزعم ابو الخطاب ان ناسا من العرب يقولون هذا زيدا
وهذا عمرا ومررت بزيدا وعمرا يجرى جعلوه ههنا فيما ذكرنا ولجقا فاشبهوا الياء والواو
كما اشبهوا الالف وزعم ابو الخطاب ان ناسا يقولون رأيت زيدا ولا يثبتون الفا تجرى مجرى المرفوع
هذا باب الوقف على المنصوب المنون الذي لا يلحقه الهاء وذكر الوصل الذي لا يلحقه الهاء في
الوقف اعلم ان المنصوب اذا وقف عليه وقف على اربعة اوجه بالاشمام وبعد الاشمام كما
وصف عند الوقف والتسكين بان تروم الحركة والتضعيف فاما الذين اشموا فاراد وا ان يعرفوا
بهذا ما يلزمه الوصل من الحركة في الوصل ومن لا يلزمه الاسكان على كل حال فاما الذين لم يشموا فقد علموا انهم
لا يقفون اذا الا عند حرف ساكن فلما سكن الوقف جعلوه بمنزلة ما تسكن على كل حال وذلك قولك
هذا فرجٌ وهذا الموضِّ واما الذين رأوا الحركة فانهم ذهبوا الى ذلك الحرف على ان يخرجوه من حال الى
سكون على كل حال وان صلوا ان حالها عندهم ليست بحال ما تسكن على كل حال وذلك اراد الذين
اشموا الا ان هؤلاء اشد توحيدا واما الذين رامو فانهم اشد توكيدا اراد وا ان يجيئوا بحرف
ولا يكون الذي بعد الاسكون كما لا يلتقي ساكنان فهؤلاء اشد شانا واجمع لانك لو لم تشم
كنت قد اعلمت انها متحركة في غير الوقف قال واعلم ان قياس الوقف ان تكون على سكون
فقط وأكثر العرب تقف كذلك وهو القياس ومنهم من اذا وقف اتى بما يدل به على تحريك
الكلمة في الوصل والعرب في الابيان بذلك على مراتب بعضها اوكد من بعض فمنهم من يشم وهو ان يأتي بالحرف
ساكنا ثم يضم شفتيه في الرفع لان علامة المرفوع وهي الضمة من الواو والواو من الشفتين فيراه المخاطب انك
تريد ان تضمه من موضع الضم ولا يرى ذلك الاعمى ومنهم من يروم الحركة والروم ضوت ضعيف بالمضموم في
المرفوع وفي المجرور المفتوح وبالكسرة المكسور يسمع ذلك الصوت الحرف الذي تقف عليه فيعلم انه متحرك
بتلك الحركة في الوصل ومنهم من يشدد الحرف وهو اوكد في البيان مما قبله لانه ليس بحرف واحد الا ان
قبله من باشات او بحركة ضعيفة فيقول هذا خالدّ ومررت بخالدّ واذا وصل او نصب المصرف ذهب التشديد
فيقول هذا خالد ما فعل ورأيت خالدا لانه قد تحركت الدال وانما يجعل هذه العلامات والاشمام والتشديد
للفرق بين ما حركته مبنيا على السكون وكل حال وبين ما حركته في الوصل فاذا شددوا ووقفوا على الحرف مشددا
فاعرف المشدد حرفان واذا وقف عليه اجتمع ساكنان فيعلم انه لا بد من التحريك في الوصل فاذا وصلوا او حركه
المنصوب باقصى الالف لمبدلة من التنوين به استغنوا عن التشديد وبعض النحويين لا يعرف الاشمام
الذي ذكر سيبويه ولا يفرق بين الاشمام والروم فلهذا علامات فللاشمام
نقطة والتي تجيء مجيء الجزم والاسكان الخاء والروم المحركة خط بين يدي الحرف والتضعيف

التي من فالاشمام فوقك هذا حالا ◦ وهذا فرج ◦ وهو يجعله ◦ واما الذي اجرى مجرى الاسكان الجزم
فتحتك مخلد وخالد وهو يجعل والذين آمنوا التركة فهم الذين قالوا هذا عمرو وهذا احمد كانه يريد
يرفع لبنائه حدثنا بذلك عن العرب الخليل وابو الخطاب وحدثنا الخليل عن العرب ايضا بغير الاشمام والجر
الساكن واما المتضعف فقولك هذا خالدّ وهو يجعل ◦ وهذا فرجّ حدثنا بذلك الخليل عن العرب
قال المفسر اما جعله الخاء لما اجرى مجرى الجزم والاسكان فلان الخاء اولى لك خفف فدليله على
السكون لانه تخفيف واما جعله للتضعيف الشين فلان الشين اول حرف شديد فدليله على ان الحرف
مشدد واما النقطة للاشمام فلان الاشمام اضعف من الروم فجعل للاشمام نقطة وللروم خطا لان
النقطة انقص من الخط قال ومن قال العرب في الشعر القوافي سبسبا يريد السبسب
وعقربا يريد العقرب لان التضعيف لما كان في كلامهم في الوقف تبعوه الفاء الوصل والواو والياء
على ذلك كما يجعلون الواو والياء في القوافي بمنزلة ما لا يدخله واو ولا ياء في الكلام واجروا الالف لما
انها شر كتهما في القوافي فبدلها منه غير ونبه التنوين ويلحقونها في غير التنوين فالحقوها بما ليس من
الكلام وجعلوا ما ليس كذلك بما يلحقه الالف المنصب اذا وقفت ◦ قال الشاعر من السريع
بازل وجناء أو عيهل ◦ ولا ترى بعلا ولا حلائلا ◦ لقد خشيت ان ارى جدبا ◦ في عامنا قابل عامنا الجدبا
اراد جدبا ويروى بعضهم جدبّا وقال ربه وجبه ◦ بدون بعض الحلق الا حمقا ◦ فعلوا هذا اذ كان من
كلامهم ان يشبعوا قال المفسر الاصل في لحق التشديد فيما فيه تنوق المرفوع والمخفوض دون
المنصوب وذلك ان المنصوب المنون اذا وقف عليه ابدل من التنوين الف فصار حرف الاعراب الذي قبل الالف
لان الالف لا يكون ما قبلها الا مفتوحا فاذا تحرك حرف الاعراب استغنى عن التشديد ليدل على الرفع والجر في
الوصل بالواو والياء لثقلهما الا مفتوحا فانهما لا يثقلان عليه وجعل الاطلاق الشعر لان القوافي
يدخلها بين الياء والواو وما لا يدخل في الكلام كقول الشاعر ◦ فقالت لها ليلى الاخيلية سلّمي ◦ فان يحلبا ساء الصباح تريما
وكقول الاخر ◦ تجب الزنان بها وغيرها بعدي سواقي المور والقطر ◦ فدخل على التشديد في الوقف
والواو والياء لاطلاق القافية ويبقى التشديد على حاله كقوله ◦ كان مهواها على الكلكل ◦
موضع كفي راهب يصلي ◦ فلما جرى المرفوع والمخفوض مجراه ولحقوا فيه الالف
للاطلاق قالوا الاضحنا والاضحنا لان الالف والواو والياء بمنزلة واحدة لانها في القوافي لا تمنع
مشتركات في الوصل لان القصيد المنصوبة توصل بالالف كما توصل المرفوعة والمجرورة بالواو والياء ولان الالف
تكون ردفا كما تكون الواو والياء ولان الالف قد مدتها في مواضع كقولك الكلكل والكلاكل والجمالات
والجمالات وكقولهم ذهبوا عنا بدل من التنون فيقولون رأيت الرجلا في الوقف كما قالوا فاضلوا السبيلا
ويلحق ضرب اذا كان آخر البيت فيقال ضربا وضربا وكذلك جميع ما لا يثبون يجوز ان تلحقه الالف في
آخر البيت فكانهم جعلوا سبسبا لما لحقه الالف في النصب اذا وقف عليه بمنزلة لحقه الالف للاطلاق فصار
سبسبا واما الحوجا في ذكرها انها لا يشددن في الوقف للالف الذي لحقه فيه وقد ذكرناها قال
شيبوه فان كان احرف الذي قبل الحرف كلها حرف ساكن لم يضعفوا نحو عمرو وزيد واشباه
ذلك لان الذي قبله لا يكون ما بعده الا ساكنا لانه ساكن وقد يسكن ما بعده ما هو منه لام غالبة
وآراء فربما فاكان مثل ذلك يسكن ما بعده ضاعفوه وبالغوا لما لا يكون بمنزلته ما يلزمه
السكون ولم يفعلوا ذلك بعمرو وزيد لانهم قد علموا انه لا يسكن والعرض هذا الضرب من الكلام
وقبله ساكن ذكرتهم يشمون ويروّمون الحركة ليدلوا بتلك الحركة على ما يلزمه السكون
وقد يدغمون الاشمام والروم الحركة ايضا كما فعلوا بغالد ونحوه ◦ قال المفسر
يريد ان زيدا وعمرا وبكرا كل واحد كان قبل آخره ساكن قد علم ان آخره متحرك في الوصل فاستغنى
بذلك عن التشديد ليدل على ما يجوز فيه من الاشمام والروم والسكون ما جاز في خالد ونحوه
واما ما كان في موضع نصب او جر فانك تروم فيه الحركة وتضاعف تفعل به ما تفعل بالجزوم على
كلا اليه وهو اكثر في كلامهم فاما الاشمام فلدليل السبيل واما كان الرفع لان الضمة من الواو
فانت تريد ان تضع لسانك في اي موضع من الحروف شئت ثم تضم شفتيك كقولك بعضُ شديد واشمامك الرفع للرفع ليس بصوت للاذن الا ترى انك لو قلت هذا عمرْ
فاسمعه كانت عندك الا شيء من بزلها اذا لم تسمع فانت قد تقدر على ان تضع لسانك موضع الحرف
قبل ترجمة الصوت ثم تضم شفتيك ولا تقدر على ذلك ثم تحرك موضع الالف والياء فالنصب
والجر لا يوافقان الرفع في الاشمام وهو قول الخليل وهو ضرب المثل فاما فعلك بها كفعلك
بالمجرور على كل حال فقولك مررت بخالدْ ومررت بالحرث واما روم الحركة فقولك رأيت الحرث

وهيهات يخالف وجوه كاجراء المجزوم كما ان الاهمام واجراء الساكن في الرفع اكثر لانهم
لا يسكنون الا عند ساكن فلا يريدون ان يجدوا فيه شيأ ثقيلا ما يكون في الساكن وامّا
الضعيف فهو قولك مررت بخالد ورأيت أحمر قال المفسّر يعني اما اذا قلنا هذا خالد في
الاسمام فانا نطق بضم الشفتين فيرانما احاطب مضمومتين فيعلم انا اردنا بضمها الحركة التي من
موضعها وهي الضمة فاذا قلنا مررت بالرجل او رأيت الرجل او وقفنا عليه لم يكن الاسمام لانا اذا نطقنا
باللام ساكنة لم يمكنا ان نعلم خروج الكسرة وهي من وسط اللسان وفتح الفمة وهي من الحلق تحركا او شيأ فلم
يرد المخاطب اذا شاهد المتكلم انه يريد الفتح او الكسر فلا يكون الاهمام البتة الا في الرفع او الوقف على
ما يكون في كلام العرب من الاهمام في الروم لانهم لا يسكنون الا عند ساكن لا يريدون ان يجدوا فيه شيأ ثقيلا يوجب
التحرك ان [illegible] وحذفني من اني ياء سمع عربيا يقول ما ابيضه يريد ما ابيض والحق
الهاء كما يلحق هاء هنه وهو يريد هن قال المفسّر وهو الذي يحكاه من فمه ما يكون من الاسدود
وبعض اصحابنا يقول هو غلط من قائله وانما فعل ذلك من حمقين احدهما انه يستوي ذكر قبل هذا الباب
ان ما كان معربا لا يلحقه هاء الوقف وكان يقال رأيت احمر وقد علمنا ان ابيض معرب فلا وجه لهاء الوقف
والجهة الاخرى ان الشديد انما يلحق في الوقف اذا سكن الحرف الموقوف عليه فاذا حركناه بادخال الهاء
استغنينا عن التشديد وهذا الباب انما هو في ما لا يلحقه زيادة من ذلك الا لفا لي لا يكون ملا من النون كقولك
رأيت زيدا وجعفرا والياء والواو اللتان لتحريكهما اذا سكتا في فعلم هذا زيدو ومررت بزيدي وعمرو
فاعرف ذلك فانا قد حدثنا ان الشاعر ربما اذا اضطر الى حرف حركه بتحريك ما بعده كقوله
كقوله بشبّ يلمع الحلدا وقبله فظلّ من جيد الظبي وبدو ذي جرثا ومن حيد الظبي
[illegible] وذلك في الوصل لان الوقف في الوصل لا يجتمعان والوقف كما لا يجتمعان في
الشيء في كلامهم فهو في الشعر اجود وذلك قول بعض العرب هذا بكرو ومن بكرو لم يقولوا
رأيت البكرو لانه لم يوجد التنوين وقد تلحق ما يبين حركته والمجرور والمرفوع لا تلحقهما ذلك
ذلك في كلامهم ومن ثم قال الراجز بعض الشعديين ٭ انا ابن ماوية اذ جد النقر ٭ اراد النقر
اي اذا نقر الجد ولا يقال في الكلام الا المنقر المرفوع ٭ قال المفسّر ٭
اعلم ان بعض العرب يكره اجتماع الساكنين في الوقف كما لا يجتمعان في الوصل فتلقى الحركة التي تكون في المتصل
على الساكن الذي قبله اذا كان صحيحا او كسرة ولا يعتبر اذا كان فتحا على ما يشرح لك ان شاء الله تقول هذا بكرو
الاصل بكر فلما وقف فبطل التنوين والاعراب التي هضة الاعراب على الكاف وكذلك اخذته من بكرو فاذا قلت
رأيت البكر لم تحرك الكاف ولم تلق فتحة الراء على الكاف وذلك ان الاصل من قبل دخول الالف واللام ان تقول
رأيت بكرا اذا وقفت فتحرك الراء واستغنى عن القاء حركتها على الكاف فلما دخلت الالف واللام قام الالف
واللام مقام التنوين فلم تغير الكاف كما لم تغيرها اذ رأيت بكرا حين جعلت الالف بدلا من التنوين وقال بعض اصحابنا
ينبغي على ما حكى الاخفش من قول من يقول من العرب رأيت عمر وضربت زيد فيقف عليه كما يقف على المرفوع
الا معرفة ان تقول رأيت البكرو رأيت عمرو لانه ليس في فتحة الاعراب على الساكن قبله اذم تبدل من التنوين الفا
والفرق صوت يضوت بالفرق اذا استدق ليركب وزن العرب فيما حكاه من حرك الساكن الاول في الوقف
على حركة ما قبله فلا لبغي عليه حركة ما بعده وقالوا هذا بعدك وصبل فانوها بالكسرة الاولى ولم يفعلوا ما
فعلوا بالاول لانه ليس من كلامهم فعل نسبوا وتابيان اتبعوا الاول وقالوا واو العشرو لم يكسروا
الواو لانه ليس في الاسماء شيء فعل فاتبعوا الاول وهم الذين يخفضون في البسملة البشر وقالوا رأيت
العكم وقد بعض الشيخ رأيت العكم فلم يضحروا الكاف كما يضحروا الكاف في بكر وجعلوا الضمة اذ كانت قبلها
بمنزلتها اذ كانت بعدها وهو قولك رأيت الحجر وانما فعلوا ذلك لانه هذا لا يتم فاجعلوا ما قبل الساكن في
الرفع والجر مثله بعد ما صار في النصب كانه بعد الساكن قال المفسّر جملة ذلك انه لا يحرك الساكن
الاول بالفتح في حال من الاحوال لانا لفاء فتحة ما بعده ولا باتباع فتحة قبله لا تقول لرأيت البكر ولا تقول هذا بكر
فتبع الكاف الباء وانما يحرك الساكن الاول بالضم او الكسر فان كان الحرف الاول مكسورا حرك بحركة ما بعده
كقولك هذا بكر ورأيت بكرا ومررت ببكر وان كان الحرف الاول مضموما او مكسورا اتبع ما قبله كقولك هذا عدل وقد
مررت بعدل ومن قال هذا بسر اسكان السين ومن قال هذا بسر فلاتمامه لغتين واما كرهوا الالف بحركة
الاخير في قولهم هذا عدل لانهم لو القوا الضمة الذي في اللام على الدال لصار عدل وليس في كلام فعل فكانت
الاء تباع اولى عندهم وكذلك لو القوا كسرة الحرف الاخير على الشين اذا قالوا البشر لصار على بشر وليس في
الاسماء فعل فكان الاتباع للاول اولى ولو قلت مررت بعدل او هذا جاءني عدل لجاز ان تكون كسرة الحرف الثاني للاتباع لما

قبل وجاز ان يكون القاء حركة ما بعد عليه فاذا قلت هذا بكرو هذا بسر جاز ان تكون الضمة للاتباع والقاء
ضمة ما بعد عليه فاذا قلت هذا بكرو هذا بسر جاز ان تكون الضمة للاتباع والقاء ضمة ما بعد عليه فتحولت
الحركة العدل فلا يكون الا اتباعا لان حركة المضروب لا تلقى على ما قبله وقد ذكرناه لك قال
ولا يكون هذا في زيد وعمرو ونحوهما لانهما حرفا مد ولين يحتملان ذلك كما احتملا اشياء في القوافي
لم تحتملها غيرهما وكذلك الالف مع هذا كراهية التغيير والكسرة الباء والواو وانك لو اردت ذلك
الالف قلبت الحرف قال المفسّر يريد انك لا تقول هذا زيدو عمرو ولا اخذت من زيد وعمرو كما قلت
هذا بكرو واخذت من بكر لان الباء والواو يستثقل فيهما الضمة والكسرة مما من حروف المد واللين فلحتملا
اجتماع الساكنين في الوقف لمدة من احتمالهما لغيرهما كما اختصا بالقوافي باشياء لم يحتملها غيرهما وسنفسر
ذلك بن اختصاصهما في القوافي وغيرها كما ذكرنا وقد مر بعضه قال واعلم ان من الحروف حروفا مستعربة
منغلطة من مواضعها فاذا وقفت خرج معها من الصوت ونبا اللسان عن موضعه في حروف
المعجمة وستبين ايضا في الادغام ان شاء الله وذلك الغين والخاء والطاء والذال والثاء والدال
على ذلك انك تقول الخرق فلا تستطيع ان تقف الا مع الصوت لشدة ضغط الحروف وبعض العرب
اشد صوتا كانهم الذين يوصلون الحركة قال المفسّر يستعني اذا اردت امتحان ذلك ان تبتدئ بحرف
من الحروف فتأتي باحد هذه الحروف الخمسة وتقف عليه فانك تسمع صوتا عند الوقف عليه كقولك اف واج
واطّ واذّ وانّ وقد تدخل في ذلك الكاف كقولك اكّ وذلك ان هذه الحروف لما انضغط موضعها ولم يخرج الصوت
سنفذا صار الوقف عليه وقطعا منزلة وقطع نحو شديد الحرقي والحروف الذي يوجب الصوت لان تاكان
مفسالم تكن لتأتي بالصوت من الاثر ما للحرقي قال ومن الشرة حروف اذا وقفت عندها خرج
منها نحو النفخة ولم يضغط منها ضغط الاولى وهي الزاي والطاء والذال والضاد لان هذه الحروف اذا
خرجت بصوت الصدر انسل آخرها وقد قدر من بين الثنايا لانه يجد منفذا فتسمع نحو النفخة وبعض
العرب اشد صوتا وهم الذين يوصلون الحركة والصاد نحو المنفذ من بين الاضراس وستبين
هذه الحروف في باب الادغام ان شاء الله ولا يكون شيء من هذه الاسماء في الوصل نحو اذهب زيدا في حد ثنا واخوانها
كما لا يكون المضاعف في الحرف الاول اذا قلت احدّ فدق وزن قال المفسّر يعني ان الحرف
الاول من الدالين في احدّ والقاف من دق والسينين في رسّ لا يمكن ان يكون بعد صوت وكذلك نفخ لان الصاد
للحرف الثاني من كذلك هذه الحروف التي لم يذكرها اذا وقفت عندها مع نفخ لانها تخرج بالصوت والنفخ وبعض اصحابنا يجعل
سكان اذهب زيدا انهت زيدا لان الباء ليست من الحروف التي معها صوت ولا نفخ وزاي اذهب كالغلط في الراء
والنفخ على اذهب واحتاج يسبوه عند الزاي من زيد الى الباء ليذهب فاعرفه

وهي حروف لين ومد ومخارجها منبعثة هواء الصوت وليس شيء من الحروف اوسع مخارج منها ولا امد للصوت فاذا وقفت عندها لم تضمها بشفة ولا لسان ولا حلق كضمة غيرها فهي هوى الصوت اذا وجد منبسطا حتى يقطعه آخر في موضع الهمزة واذا انقطعت وجدت منبسطا حتى يقطعه آخر وهو قولك ظلوا ورسوا وعشي وخطي * وزعم الخليل انهم لذلك قالوا ظلوا ورسوا فكتبوا بعد الواو الفا * وزعم الخليل ان بعضهم يقول رأت رجلا؟ فيلحقها وهي خيلاء وتقدير ها رجلع وخبلع لقرب الالف من الهمزة حتى علت ان سيصير الموضع الهمزة فاراد ان يجعلها همزة واجبة وكان اخف عليهم وجعلها ثم يقولون هي غير بها فيهمز كما انه في الوقف يشتمون في الادغام فاذا وصل لم يكن هذا لان احدكما ابدا يهمز الحرف الصوت ان بلغ تلك الغاية * قال المفسر اراد ان يفصل بين ما كان آخر حرف من حروف المد واللين وبين ما قبله من سائر الحروف في حكم الوقف ويبين انه ليس من حروف المد اشمام كما ان وم حركة ولا تشديد لان امتدادها الغنى عن ذلك وذلك انها لما اتسع مخرجها امتد الصوت فيها ولذلك قال الخليل ان الالف المثبتة في الخط في قولهم كفروا وطولوا وما اشبه ذلك من اجل ان منقطع صوت الواو عند مخرج الالف وقال الاخفش انما اثبتوا الالف لان بعدها واو العطف والواو الجمع وقال غيره منا اما اراد والالف ليفصلوا بين ما اتصل به ضمير مفعول وبين ما يتصل به ضمير مرفوع كقولك ظلمهم المنصوب ظلوهم وظلوكم يكتب بغير الف واذا قلت ظلموهم فجعلت هم توكيدا للواو كقولك قاموا هم اثبت الالف وكذلك حملوه عمرو جلد واذا اكاد لو هشه او ودوا لو تغفل تجدون ان هم في موضع مفعول لان الخط في المصحف فهذا موضع ليشرح فيه وامان جعل مكان الالف همزة فلان الهمزة اذا كان قبلها متحرك فهي اسلم من الالف فضلوا بان التزموا في الوقف همزة كما يقلب غيرهم الفاء الهمزة بين موضع الالف ومعنى قوله يشبه همزة واجبة يريد انهم لم يشددوا الهمزة كما قالوا في جعفر جعفر في الوقف وكان ذلك احق عليهم من ان يتكلفوا للوقف احدى العلامات التي قد تقدم ذكرها وشبهوا ذلك بالادغام لان الادغام يمنع فيه تغير الحرف الاول من اجل الحرف الثاني فيغير الى الحرف الثاني حين علم انهم يغيرون الى موضعه وكذلك غيروا الالف الى الهمزة حين علموا انهم يغيرون الى موضع الهمزة وكان في الهمزة بيان ان لم يبن بيان الالف فاذا وصل يشيء استغنوا عن التغيير وصيروه الفا

باب ما يوقف عليه في الهمز اذا كان

همزة ساكنة قبلها حرف ساكن فانه يلزمها في الرفع والجر والنصب ما يلزم الحرف الصحيح من الحركات التي ذكرت لك من الاشمام وروم الحركة ومن اجراء الساكن وذلك قولك هذا الخبء والخبء والخبء قال المفسر يريد ان من حقق الهمزة في الوقف جرت عليها الوجوه التي تجري على قولنا الدكر والفاس زيد وعمرو وما اشبه ذلك اذا وقفت عليه وتكون هذه الهمزة بمنزلة العين ولذلك شبهها بالفرع لان الهمزة تشبه بالعين واعلم ان ما سأل عنه الخبء للفصل بين الساكن الذي قبل الهمزة حركة الهمزة سيعلمك ذلك ان شاء الله وانما اردت بذلك بيان الهمزة وهو ان لها اذا وقفت سكونا والساكن لا يزحم ساكنا بحركة ليرفض بسكونه فلما كانت الهمزة اصعد الحروف واخفاها في الوقف حركوا ما قبلها لتكون اتبن لها وذلك قولهم هذا الخبء ورأيت الخبء ومررت بالخبء ورأيت البطء ومن البطء ومن الردء وهذا الردء ومررت بالردء ومن الردء ورأيت الردء يعني بالردء الصاحب قال المفسر فهؤلاء من العرب خالفوا بين ساكن وآخر همزة وقبلها ساكن وما كان آخر غير همزة فالحقوا حركات الهمزة على الساكن قبلها ضمة كانت او كسرة او فتحة نسق وابين ما كان اولد مفتوحا او مضموما او مكسورا ولم يتعلموا ذلك في غير الهمزة على ما تقدم ذكره وانما فروا بين الهمزة وغيرها بما شيء جدا اذا كان قبلها ساكن فذاهبوه وذلك الى تحريك ما قبلها اكثر مما يذهبون الى تحريك ما قبل غيرها فاستجازوا الرد والبطء وان لم تكن في الكلام فعل ولا في الاشياء فعل لان هذا ليس بشيء الكلمة وان وصل لغة * قال المفسر واما من بنى تميم فيقولون هو الردى كما هو الضة بعد الكسرة لانه ليس الكلام فعل فتكتبوا هذا اللفظ لاستنكار هذا كما يهمز وما قالوا رأيت الردء فصلوا هذا النقل كما فعلوا في الرفع اراد وا ان ينسقوا بينهما وقالوا ابن البطوء لانه ليس في الاشياء فعل وقالوا رأيت البطوء اراد وا ان ينسقوا بينهما ولا اراهم اذ قالوا ابن البطوء الا وهم يجرون الواو الا بعد واو اراد وا ان ينسقوا بين اذ جرين مجرى واحدا وانما فعلوا الاول كما قالوا ردء وغيره * قال المفسر الذين اتبعوا الهمزة حيث جاءوا الحرف الثاني تابعا لما قبله اجروه مجرى غير الهمزة كما قالوا هذا عبدل وقبل وقالوا ابن المسر وقالوا رأيت العكم والمحر وهذا مر ذلك قبل هذا الباب وتفسير قوله شيبوه اراد وا ان يسقوا وابنهن يعني من الحرف الاول والثاني اذا كان مجرى واحدا ان الحرفين ليسا يجريان في اعراب ولا حركاتهما اذا تباعدا فاتبعوا الثاني الاول كما اتبعوا اسمة الدال الذي رد ضمة الراء وكسرة الراء في فرد فكان يجوز ان يكون ليجهن يكون لبقا الساكنين وللاتباع وقد ذكرت ذلك * قال وبعض العرب من يقول هو الوتو فجعلها واوا واجرى ما على البيان وتقول من العرب من يقول هو الوتو فجعلها ياء ورأيت الوتا فيسكن الالف في الرفع والجر وهو في النصب مثل المنفا ومن العرب من يقول هو الوتو فجعلها واوا واجرى ما على البيان وتقول من الوتى فجعلها ياء ويسكن ما قبل الواو والياء وتقول في المنصوب رأيت الوتا فيفتح التاء لانه اذا قلب المضموم واوا والمكسور ياء امكن ان يكون ما قبلها ساكنا واذا قلب من المنصوب الف لم يكن ان يكون ما قبلها ساكنا فصيروا لونا يمزلة المنفا * قال واما من لم يقل من البطوء ولا هو الردوء فانه ينبغي لمن قفى ما انقفا ان يلزم الواو والالف * قال المفسر يعني انه ينبغي لهم ان يقولوا من البطل ومن النقل وهو الردو والردى واما ما انقلب الهمزة على الحرف حركة نفسها او على حركة الحرف الاول * قال واذا كان الحرف الذي قبل الهمزة ساكنا لزم الهمزة ما يلزم القطع من الاشمام واجراء المجزم وروم الحركة وكذلك تلزمها هذه الاشياء اذا حركت الساكن قبل الذي ذكرت لك وذلك قولك هذا الخطاء وهو الخطا؟ ورأيت الخطاء ومررت بالخطاء لانهم ايضا يعفون الهمزة في اخر الحرف في الكلام كما انهم تكلموا بالتضعيف في الهمزة لكراهة ذلك فالهمزة بمنزلة ما ذكرت لك من غير المعتل الا في الطلب والتضعيف يعني انهم لا يشددون الهمزة كما شددوا آخر خالد وجعفر لانهم لا يضاعفون الهمزة فكرهوا ان يدعوا ما لم يكرهوه في جعفر اذ كانت الهمزة الواجدة مستثقلة فكيف اذا تضاعفت وهم يلتزمونها استثقالا لها وهذا الوجه الذي ذكر في الخطاء مثل هذا في الردو الردي ولانا اذا حركنا الساكن الاوسط وبعده همزة جرا مجرى الخطاء اللفظ فجرت فيها عليها وجوه احكام الوقف في الخطا * قال وبعض العرب من يقول هو الكلو حرصا على البيان كما قالوا الوتو وتقول في الكل عجلا يا كما قالوا الوتي ويقول رأيت الكلا وررت الحبا فجعلها الفا مع الرفع والواو مع الجر ياء وكما قالوا الونا وحركوا الثاء لان الالف لا بد لها من حرف قبلها مفتوح وهذا وقف الذين يحققون الهمزة * فاما الذين لا يحققون الهمزة من اهل الحجاز فوقفهم هذا الهيا على كل حال لانها همزة ساكنة قبلها فتحة فانما هي كالف رأين اذا خففت ولا تسقط لانها كالف رأين اذا خففت ولا تسقط لانها الف كالف مشتى ولو كان ما قبلها مضموما لزمتها الواو نحو كحوء ولو كان مكسورا لزمت الساء نحو اعني وتفديوا اهنع فانما هذا بمنزلة ينجوء وذهب الا اشمام في هذه الواو لانها كيا وعوز واذا كانت الهمزة قبلها ساكن فالحد في لازم ويلزم الذي الحيت عليه الحركة ما يلزم ساير الحروف غير المعتلة من الاشمام واجراء المجزم وروم الحركة والتضعيف وقد ذكرت ذلك من الوتو ومن الوتو ورأيت الوتو والحب وهو الحب ومررت بالحب وهو ذلك قال المفسر يريد ان هذه الوجوه التي ذكرت في الوقف على الهمزة التي قبلها ساكن الهمزة التي تحرك على تحقيق الهمزة وعلى الابدال على ما ذكرناه يفعله من يحقق الهمزة في الوصل ثم يختلفون في الوقف على ما ذكرناه واما من لين الهمزة من اهل الحجاز اذا وصل فتقول هذا الحبا ورأيت الحبا ومررت بالحبا لانها همزة ساكنة وقبلها فتحة فانما هي كالف رأين اذا خففت ولا تسقط لانها كالف شيء ولو كان ما قبلها مضموما لزمتها الواو نحو اكمو ولو كان مكسورا لزمت الياء نحو اهني وتقديره اهنع يريد اذا وقفت على هذه الهمزة من يحقق الهمزة قلت اكمو واهنيو اواو محضة وياء محضة ولم يكن فيها على هذه اللغة من يحققون اشمام ولا روم ولا غير ذلك من الوجوه التي خالف الوقف على حروف المد واللين واذا كانت الهمزة قبلها ساكن وهي طرف ووقفت عليها على مذهب من يخفف الهمزة التقى ساكنان فاذهب التغيير على الحرف الذي قبلها وحذفتها البتة فصيرا ما قبلها اذا وصل متحركا غير مهموز كقولك هذا الوبا وهذا الخبا ومررت بالوبا والخبا ورأيت الوبا والخبا وكذلك تقول هذا دفء ورأيت دفا ومررت بدفء فاذا وقفت على هذا المذهب جرا على آخر الاشمام واجراء المجزم وروم الحركة والتضعيف تقول هذا الوبء والوبء * والوبء والوبا سائر ما في هذا الباب اربعة اوجه لانه متحرك الحرف الذي قبل الموقوف عليه فصار بمنزلة حالة اذا وقفت عليه ومعنى الردي المتعين في قوله تعالى فارسله معي ردءا يصدقني والحبا وزير الملك عامة الذين يجلسون معه يقال هم اصحاب الملك وعراسه واكلوه الذي ذكرناه انما هو الكلا والعشب هكذا

باب الساكن الذي حركة الوقف اذا كان بعد فاء الفعل الذي هو ماض

اكثر العرب لانها ارادت حركة الهاء وذلك قولك ضربته واضربه وقدره
ومنه وعنه سمعنا ذلك من العرب الفصحاء حيث حركوا لبيانها قال الشاعر وهو رجل من باهلة
عجبت والدهر كثير عجبه * من عنزي سبني لم اضربه * وقال ابو النجم * فقربا هذا وهذا
ازحله قال المفسر فهذا الذي حركة الهاء في الوصل على الساكن الذي قبلها في الوقف اذا وصلوا ذلك
الى السكون وحركة الهاء فقالوا قده وضربته ومنه ولحذفه قال وسمعنا بعض بني تميم من بني عدي يقولون
ضربته ولحذفه كسرا حيث ارادوا ان يحركوا لبيان الساكن الذي بعده الاعراب يجدد شيئا قبلها كما
حركوا بالكسر اذا وقع بعدها ساكن بسكون الوصل قال المفسر انما اختاروا تحريك ما قبل
الهاء في الوقف اذا كان ساكنا لانهم اذا وقفوا اسكنوا الهاء وما قبلها ساكن فيجتمع ساكنان والهاء خفية لا تبين
اذا كانت ساكنة وقبلها ساكن فحركوا ما قبلها لان تبين الهاء ولا تخفى واكثر العرب يضمون ما قبلها بالقاء حركتها
على ما قبلها وبعضهم يتوهم انه لما اجتمع الساكنان في الوقف فارادوا تحريك ما قبل الهاء لبيان الهاء حركه
بالكسر كما يكسر الحرف الاول لاجتماع الساكنين كقولنا لم يقم الرجل وذهبت الهندات قال سيبويه واراد ان يحركوا
لبيان الساكن قبلها يعني الهاء لا من اجل اعراب كما يكسرون للساكن الذي ذكرت لك في لم يقم الرجل وذهبت الهندات
قال فاذا وصلت اسكنت جميع هذا لانك تحرك الهاء فتبين وتسمعها واما الذي اسكن الهاء
اذا وصلت فقلت فقدوه كما ترى لانها تبين وكذلك قد ضربته فلانا ومنه اخذت فتسكن كما
تسكن اذا قلت عنها اخذت يعني تسكن النون وفعلوا هذا بالهاء لانها في الخفاء نحو الهمزة

هذا باب الحرف الذي تبدل في الوقف
مكانه حرفا ابين منه يشبهه لانه خفي

وكان الذي يشبهه اولى كما انك اذا قلت مصطفين جئت باشبه الحروف بالصاد من موضع
التاء لا من موضع اخر وذلك قول بعض العرب في افعى هذه افعي وفي حبلى هذه حبلي وفي مثنى هذا
مثني فاذا وصلت صيرتها الفا وكذلك كل الف في اخر اسم حدثنا الخليل وابو الخطاب انها لغة
لفزارة وناس من قيس وهي قليلة فاما الاكثر الاعرف فان تدع الالف في الوقف على حالها فلا
تبدلها ياء واذا وصلت استوت اللغتان لانه اذا كان بعدها كلام كان ابين لها منها اذا
سكتت عندها فاذا استعملت الصوت كان ابين واما طيء فزعموا انهم يدعونها
في الوصل على حالها في الوقف لانها خفية لا تحرك قريبة من الهمزة حدثنا بذلك ابو الخطاب وغيره
من العرب وزعموا ان بعض طيء يقولون افعو لانها ابين من الياء ولم يجيئوا بغيرها لانها
تشبه الالف في سعة المخرج والمد ان الالف تبدل مكانها كما تبدل مكان الياء وتبدل مكان
الالف ايضا وهن اخوات قال المفسر قد تقدم في الشرح ما اغنى عن تفسير
هذا الفصل فطيء يجعلون الالف ياء في الوصل والوقف ومنهم من يجعلها واوا لان الالف
خفية لا تحرك وهي قريبة من الهمزة فجعل مكانها ياء لانها ابين من الالف والذي جعل مكانها واوا انما
اختار الواو لانها ابين من الياء ولم يجيئوا بغير الواو والياء لانهما يشبهان الالف في سعة المخرج والمد
وهن اخوات ويبدل بعضها مكان بعض قال ونحو ما ذكرنا قول بني تميم في الوقف هذه
فاذا وصلوا قالوا هذي لان الياء خفية فاذا سكت عندها كان اخفى فاذا خفيت الكسرة
ازدادت الياء خفاء ازدادت الكسرة فابدلوا مكانها حرفا من موضع اكثر الحروف بها
مشابهة وتكون الكسرة معه ابين واما اهل الحجاز وغيرهم من قيس فالزموها الهاء في الوقف
وغيره كما الزمت طيء الياء قال المفسر يعني ان اصل هذه هذي عن ان الكسرة التي بعدها الياء اخفى
من الكسرة التي بعدها الهاء فابدلوا من الياء هاء في الوقف ليكون ابين للكسرة التي قبلها وانما اختاروا
الهاء لانها من مخرج الالف والالف اكثر الحروف شبها بالياء فاذا وصلوا هؤلاء ردوا الهاء الى الياء فقالوا
هذي فلانة لان ما بعد الهاء يبينها واهل الحجاز وقيس يجعلون الوقف والوصل سواء بالهاء كما
جعلت طيء الوصل والوقف سواء في افعى وهذه الهاء لا نظير لها كلها هكذا يعني انه لا يبدل من كل
ياء هاء لا نظائر الذي هذه وانما ابدالها هاء شاذ ولكنه نظير المطرد الاول يعني بالمطرد الاول قلب
الياء من الالف لانه يقلب من كل الف ولا يقلب الهاء من كل ياء قال واما ناس من بني سعد فانهم
يبدلون الجيم مكان الياء في الوقف لانها خفية فابدلوا من موضعها ابين الحروف وذلك قولهم
تميمج يريدون تميمي وهذا علج يريدون علي وسمعت بعضهم يقول عرفانج يريد عرفاني وحدثني من سمعهم يقولون
خالي عويف وابو علج المطعمان اللحم بالعشج وبالغداة فلق البرنج يريد العشي ويريد البرني فزعم انهم انشدوه هكذا
قال المفسر وقد انشد ابو زيد في الياء المخففة يا رب ان كنت قبلت حجتج فلا يزال شاحج ياتيك بج اقمر نهات ينزي وفرتج

هذا باب ما يحذف من اواخر الاسماء في الوقف وهي الياءات
وذلك قولك هذا قاض وهذا غاز وهذا عم تريدون العمي اذهبوها في الوقف كما ذهبت في الوصل
ولم يريدوا ان تظهر في الوقف كما يظهر ما يثبت في الوصل فهذا الكلام الجيد الاكثر وحدثنا ابو الخطاب
ويونس ان بعض من يوثق بعربيته من العرب يقول هذا رامي وغازي وعمي اظهروا في الوقف حيث
صارت في موضع غير تنوين لانهم لم يضطروا هاهنا الى مثل ما اضطروا اليه في الوصل من الاستثقال
فاذا لم يكن في موضع تنوين فان البيان اجود في الوقف وذلك قولك هذا القاضي وهذا العمي لانها ثابتة
في الوصل ومن العرب من يحذف هذا في الوقف شبهوه بما ليس فيه الف ولام اذ كانت تذهب الياء في
الوصل في التنوين لو لم يكن الف ولام وفعلوا هذا لان الياء مع الكسرة تستثقل كما تستثقل الياء
فقد اجتمع الامران ولم يحذفوا في الوصل في الالف واللام لانه لم يلحقه في الوصل ما يضطره الى الحذف
كما لحقه وليس فيه الف ولام وهو التنوين لانه لا يلتقي ساكنان وكرهوا التحريك لاستثقال الياء
فيها كسرة بعد كسرة ولكنهم حذفوا في الوقف الالف واللام اذ كانت تذهب وليس الاسم الف
ولام كما حذفوا في الوقف ما ليس فيه الف ولام اذ لم يضطرهم الى حذفه ما اضطرهم في الوصل قال المفسر
واما اذهبوها في الوصل لان الاصل هذا قاضي وغازي وعمي ومررت بقاضي وغازي وعمي فاستثقلت
الضمة والكسرة على الياء التي قبلها كسرة فسكنت والتقى ساكنان الياء والتنوين فحذفت الياء لاجتماع الساكنين
الياء والتنوين فاذا وقفوا لم يردوا الياء وان لم يكن تنوين لان التنوين في النية اذا وصلوا وهذا اكثر
كلام العرب وبعضهم يذكر الياء في الوقف على ما ذكره سيبويه عن ابي الخطاب ويونس عن بعض من يوثق بعربيته من
العرب انه يقول هذا رامي وغازي وعمي لانه ذهب التنوين في الوقف فردوا الياء وقد قرا ابن كثير في مواضع من القران
منها لما انت منذري ولكل قوم هادي واذا دخلت الالف واللام كان اظهار الياء اجود لانها لا تسقط في الوصل
وذلك قولك هذا القاضي وهذا العمي ومن العرب من يحذف هذا في الوقف شبهوه بما ليس فيه الف ولام اذ كانت الياء
تذهب في الوصل في التنوين لو لم يكن الالف واللام وفعلوا هذا لان الياء مع الكسرة تستثقل فقد اجتمع الامران
ولم يحذفوا في الوصل في الالف واللام لانه لم يلحقه في الوصل ما يضطره الى الحذف كما لحقه وليس فيه الف ولام وهو
التنوين لانه لا يلتقي ساكنان وكرهوا التحريك لاستثقال الياء فيها كسرة بعد كسرة قال المفسر الذي ذكره سيبويه في
هذا الفصل ان منهم من يحذف الياء مما فيه الالف واللام في الوقف ويثبته في الوصل وهو نحو ما روي عن نافع وابي
عمرو في بعض حروف الكهف من يهد الله فهو المهتد وقف بغير ياء واذا وصلا اثبتا الياء وانما فرق بين الوصل والوقف
انه يستوي لفظ الوقف فيما فيه الف ولام مع الالف واللام على المستانفه واذا وصل دخل ما فيه الف ولام تنوين
يوجب اسقاط الياء لاجتماع الساكنين وما فيه الالف واللام لا يدخله التنوين فلم يلزم علته قال واما
في حال النصب فليس الا البيان لانها ثابتة في الوصل فيما ليست فيه الف ولام ومع هذا انك اذا كانت الياء
اشبهت غير المعتل وذلك قولك رايت القاضي وقال الله تعالى كلا اذا بلغت التراقي وتقول اخشى رادي
لانها ثابتة في الوصل متحركة قال المفسر يريد ان الياء ثابتة في الوقف في المنصوب لانها لا تسقط بحال في الوصل
كالمرفوع والمخفوض لان الياء فيهما تسقط بحال قال وسالت الخليل عن القاضي في النداء فقال
اختار يا قاضي لانه ليس بمنون كما اختار هذا القاضي واما يونس فقال يا قاض وقول يونس اقوى لانه لما
كان من كلامهم ان يحذفوا في غير النداء كانوا في النداء اجدر لان النداء موضع حذف يحذفون فيه
التنوين فيقولون يا حار ويا صاح ويا غلام اقبل وتقول مري اذا وقفت قال ارى وكرهوا ان يخلوا الحرف
فيجمعوا عليه ذهاب الهمزة والياء فصارا عوضا يريد مفعل من رايت قال المفسر
اختار سيبويه قول يونس لما ذكره وبعض اصحابنا يختار قول الخليل رايت ذلك في سياق كلام نسبه الى ابي العباس
المبرد فيما حكاه محمد بن علي مبرمان الحجة في ذلك ان المنادى المعرفة لا يدخله تنوين في وقف ولا وصل والذي يسقط
الياء هو التنوين فوجب ان تثبت الياء لانها لام الفعل كما يثبت غيرها من سائر الحروف واجمع يونس والخليل جميعا على
ثبوت الياء في الوقف في قولنا اري يريد فهو مري اذا وقفت نقول هذا مري ومررت بمري وكرهوا ان يقولوا هذا مر
ومررت بمر وان كانوا يسقطونها في الوصل لانهم قالوا هذا مر يا فتى ومررت بمري يا فتى لانك لو اسقطت الياء في الوقف لاخللت
بالكلمة بحذف بعد حذف وذلك ان اصله مرءي واصل الفعل اراي يرءي فلينوا الهمزة واسقطوها وحذفوا الكسرة
من الياء فاذا وصلوا حذفوا الياء لاجتماع الساكنين الياء والتنوين واذا وقفوا ردوا الياء لانه لو لم يردوها اخلوا الكلمة
بحذف بعد حذف فصارت الياء عوضا قال واما الافعال فلا يحذف منها شيء لانها لا تذهب في الوصل في
حال وذلك لا اقضي وهو يقضي ويغزو ويرمي الا انهم قالوا لا ادر في الوقف لانه كثر في كلامهم فهو شاذ كما
قالوا لم يك شبهت النون بالياء حيث سكنت وانما كان كذلك لانه لا تنوين فيها وربما حذفوا من بعض الافعال
ما كثر في كلامهم ولا يقاس عليه فقالوا لا ادر كما يقولون لا ادري كما قالوا لم يك زيد ولا يقولون لم يه زيد ولا لم يضر زيد

ع ومعنى لم يهن ولم يعن ﴿ ق ﴾ ولا يقولون لم يك الرجل لانها اذا وضع تحركت فيه فلم يسكنه بلا ادر فلا حد
الياء الا ادر وما ادر ويقولون لم يك الرجل لانها اذا القيتها الالف واللام او الف وصل حركت النون فحركت
عن سبب حروف المد واللين كقولهم عز وجل لم يكن الذين كفروا وهذا هو المعروف وقد ذكر ابو زيد في نوادره سمعت
الى خيل عن ظبية وقد ابت ابو حاتم حسن هو ﴿ ق ﴾ لم يك الحق على ان هاجه رسم دار قد تعفى بالسرور
وقد ابت ابو حاتم بالسرور ﴿ ق ﴾ غير الجدين عرفانها ﴿ ق ﴾ خرق الريح وطوفان المطر ﴿ ق ﴾ وهذا عامة
وجميع ما لا حد في الكلام وما يحذف وهو ان لا يحذف حتى يكثر في الدرج وحذفه في الفواصل والقوافي قال
فرأى الله عز وجل والليل اذا يسر وما كان بغي ويوم التناد والكبير المتعال والاسماء اجدر ان تحذف اذ
كان الحذف فيها في غير الفواصل والقوافي انما يراد به الفواصل ويقاطع الكلام والاسماء في الحذف
اولى من الافعال اذ الحذف فيها اقوى لانها يلحقها التنوين والكلام تحذف فيه الياء التي هي الواو في قولهم
﴿ ق ﴾ واراك تقرى ربا خلفت وتعبد الهم خلق لم يقرءوك ﴿ ق ﴾ فحذف الياء من تقرى في القافيتين ﴿ ق ﴾ واثبات الياءات والواوات اقيس للكلامين وهذا جايز
في كثير

باب حذف الاسماء هي الياءات في الوقف

التي لا تنصرف اذا وصل ولا يلحقها تنوين وتركها اكثر وانقص لانها ثانية فهذه الحال ولانها لا يلحقها
التنوين على كل حال شبهوها بياء قاضي لانها ياء بعدها كسرة ساكنة في اسم وذلك قولك هذا غلام وانت
يا زيد غلامي وهذا سقاء واسقني واسقي ربه اسقاني وهذا سقاي ان في اسقه وقد قرأ ابو عمرو يا عبادي الذين
فيقول ربي اكرمن وربي اهانن على الوقف ﴿ ق ﴾ اما الكسر فاتباع المنكاي الفعل فالحذف فيها
حسن لانها لا تكون الا وقبلها نون فالنون تدل عليها ولا لبس فيها وقد ذكر كثير من القراء وائمة العربية انا
وقفنا عليه فلا نعلم ايرادوه الا اضافة الى الياء ام الاوراد وقد بعض اصحابنا لا يجيزه للبس وقد اجاز بعضهم يسيبوه بيان الوصل
بيثبته بكسر الهمز وبرفع التاء وهو التابعة اذا عادلك في عادي فجورا ﴿ ق ﴾ فاني لست بذلك ولست من
يرد سني بكاء او هم ورد وا الحمار على نعم ﴿ ق ﴾ وهم اصحاب يوم عكاظ ان يزدني
شهدت لهم سوابغ صالحات اسنهم بزة الصدر من
تمعنا وكلهم من رويه عن العرب الموثوق بهم وترك الحذف اقيس والقصيدة التي منها هذه الابيات
مطلقة وتمام الوزن فيها ني فراني وانا ذكر هذا لسيبويه في بعض قبح انشاد المطلق وسنقف على ذلك ان شاء الله
وقال الاعشى
وما هو مفتقيد ﴿ ق ﴾ فهل يمنعني ارتيادي البلاد من حذر الموت ان يأتين
يسرى راني ﴿ ق ﴾ كاسف بالي ﴿ ق ﴾ اذا ما انتسبت لم تهرني
اليس اخو الموت مستوثقا ﴿ ق ﴾ على وان قلت قد انشاني
اذا دا بيني وانشاني كما قال الكرسني والهاني ﴿ ق ﴾ واما ياء هذا فاجري وهذاني غلاماني وراءت
غلامي فلا تحذف لانها لا تنسب اذا هذا الفاضي ان ما قبلها ساكن ولانها متحركة كما ان الفاضي في النصب
وان انسبت اذا هذا الفاضي لا تحذف في الغناء اذا وصلت كما قلت يا غلام اقبل لان ما قبلها ساكن
كما ان الساكن قبل الالف الاكبر الساكن ﴿ ق ﴾ قال المفسر اذا كان ما قبل ياء المتكلم ساكنا حذفوا
الا الذي يجذبها اذا كان قبلها كسرة كسرة لا لبس الكسرة عليها فاذا حذفت عرف الكسر فلم يجز لانه لا دلالة عليها
في الوقف ولا وصل ﴿ ق ﴾ ومن قال هذا غلامي فاعلم ان ما قبل ياء المتكلم ساكن فحذف في الوقف
النصب ولما لم يحذفوا الياء اذا تحركت لانها اذا تحركت قويت وصارت كالعوض من حركة المعتل ﴿ ق ﴾ وكذلك
ما يحذفون الهاء في الوقف اي منها المجزوم فيسكنون الحركة كقولك لم يه ولم يعه وكذلك حذف في النداء لانه
كثير اذا وصلت نداء بها وحذفتها فاذا كانت الياء حذفت سواء كانت اصلية او غير اصلية كقولك يا غلام اقبل فهذا
سبيل الياء ﴿ ق ﴾ واما الالفات التي تذهب في الوصل فانها لا تحذف في الوقف لان الحذف
والالف اخف عليهم الا ترى انهم يزيدون الى الالف بعد الياء والواو اذا كانت الهمزة قبل واحدة منهما نحو
قرؤا الهاني هو لم قدمنا وتها
﴿ ق ﴾ وقال الشاعر يذكر الخيل
يا كل غلام ناسم بعقوده ﴿ عليه مجر تومن وتمار رضا
﴿ ق ﴾ وتعلون بنو قد تحذف بنو فحذف تعلون فلا يقولون بما حذفوا لا يخفون لان الحذف اخف عليهم والالف الا ان يضطر شاعر فيشبهها بالياء
لانها اختها وهي قد تذهب مع التنوين ﴿ ق ﴾ قال الشاعر اليك حتى اضطر
﴿ ق ﴾ فاصل هذه الكلمة هاهنا ورطة ورهط الرجل معكه ﴿ ق ﴾ يزيد المعلى
﴿ ق ﴾ قال المفسر اما قوله الالفات التي تذهب في الوصل تحذف في الوقف يزيد الالف في قولنا هذا

عصايا في رحايا في وسوي وما اشبه ذلك اذا وصلتها ذهبت الالف لاجتماع الساكنين التنوين و
الالف فاذا وقفت فذهبا التنوين عادت الالف تقلت هذه عصا ورحى وسوي لم يكن كقولك هذا قاض
لخفة الالف وهذا الموضع يدل ان مذهب سيبويه ان الالف التي تثبت في الوقف هي الالف التي كانت في الحرف لتقول
واما الالفات التي تذهب في الوصل لانها لا تحذف في الوقف فهو كما ترى ﴿ ق ﴾ وقد ذلك ايضا انك تقول هذا في يفعل وقد قال
بعض النحويين ان هذه الالف منقلبة من التنوين ولو كان كذلك ما اسبك ثم ذلك على حذف الالف بانهم قلبوا الياء
الفا في قولهم قد رضا ونهاه واصلها رضي ونهي فقروا اليها لخفتها وانهم لا يحققون المفتوح كما خففوا المضموم
والمكسور الا قوم لحذق وعضد ولم يقولوا انه جعل حركة البناء التي استحق سيبويه في حذف الالف من حركة
الساكن حذف الفتحة من الياء التي موضع النصب ﴿ ق ﴾ قال الشاعر
فكسوت عاري محمة فتركته ﴿ جذلان جاد قميصه وردان
يريد عاريا فاسكن الياء لحذفها لاجتماع الساكنين وبنى على السكون في تكين المنصوب
﴿ ق ﴾ كان ايديهن بالقاع القرق ﴿ ايدي جوار يتعاطين الورق

هذا باب ثبات الياء والواو والهاء التي هي علامة الاضمار وحذفها

فاما الثبات فقولك مر بهو زيد وعليه مال ولديه رجل جاءت الهاء مع ما بعدها هنا في المذكر
كما جاءت وبعدها الالف في المؤنث وذلك قولك مر بها وعليها مال ﴿ ق ﴾ قال المفسر
اختلف اصحابنا في الواو والياء المتصلتين بضمير هو وعليه فمذهب جعله من نفس الاسم وبعضهم جعل في آخرا
وكاختلافهم ان الالف في قولهم عليها وفيها ما جميعا الاسم وقد اختلفوا في مذهب سيبويه في الواو و
الياء من ضربهو وعليهي فقال ابو اسحاق الزجاج ان مذهب سيبويه ان الواو والياء يمنزلة الالف التي هما من
الاسم كالالف وذكر ان مذهبه انها ليستا من نفس الاسم قال الدليل على ذلك ان الواو والياء لا يوقف
عليهما اذا قلت ضربته ومررت به وقد وقف على الالف اذا قلت ضربها وللغايل ان يقول قد نجوز ان يحذف في الوقف
ما هو من نفس الاسم في قولنا هذا قاض فلا يكون لابي اسحق في ذلك حجة وبعض اصحابنا يذهب الى ان مذهب سيبويه
ان الواو والياء ليستا من الاسم وسنقف على هذا ايضا ان شاء الله ﴿ ق ﴾ قال
فاما كان قبل الهاء حرف لين فان حذف الياء والواو من الوصل احسن لان الهاء من مخرج الالف
في الوصل وقد تحذف بعض العرب الحرف الذي بعد الهاء اذا كان ما قبل الهاء ساكنا لانه كره حرفين
ساكنين شبههما بحرف متحرك نحو الالف فكما كرهوا التقاء الساكنين اين تحرك كرهوا ان يكون بعدها
حرف لين وذلك قولك بعضهم منيه يا فتى وناسابنه جاءت والاتمام احود لان هذا الساكن ليس
بحرف لين والهاء حرف متحرك ﴿ ق ﴾ قال المفسر تصل سيبويه بين الهاء التي قبلها ياء ساكنة او واو
ساكنة او الف وبين الهاء التي قبلها ساكن من حروف المد واللين فجعل الاختيار فيها ان تحرك ولا توصل بحرف
وجعل الهاء التي قبلها ساكن غير الماء والواو والالف الاختيار فيها ان توصل بالواو فاختار ان يقال عليهو
وفي عصاه وحده وبغير حرف واختار منيه يا ات واصابنيهاجه والحتار ابو الخطاب حذف الصلة في منيه
واصابنيه ولم يعرف بين حرف اللين غيره ومذاهبهم صحيح لان اكثر القراء والجمهور على منيه ايات محكمات والعلة
في هذا كالعلة في حروف اللين وذلك ان الهاء حرف خفي فلو وصلت بحرف ساكن وهي اخفاها كانها ساكن فيصير
كانه لم يتحرك بحركة ﴿ ق ﴾ قال سيبويه فان كان الحرف الذي قبل الهاء متحركا فالاثبات ليس الا لان
الالف الذاهب لالتقاء الساكنين ليس بحرف ذكرنا ما فيه على الاصل الا ان يضطر شاعر فحذف كما يحذف الف
مقفى كما حذف فقال ﴿ ق ﴾ فطرن منصلين بهلالين ﴿ ق ﴾ وقام الابن فحفل السريحا ﴿ وهذه
الحذفة ان تحذف في الشعر لانها قد تحذف في مواضع من الكلام وهي المواضع التي ذكرت لك بحرف اللين
تحرك عليه الساكنة فلو انشئت كان اصلا وكلاما حسنا وكلامهم فاذا احذفوا على هذه الحال كانت
الشعر تلك المواضع اجدر ان تحذف اذ حذفت مما لا تحذف منه في الكلام على حال فلم يغيروا اذ ابنا
هي ومن هي نحو ما وفي بعضهم لان هاء الاضمار اكثر استعمالا في الكلام والهاء التي هي هاء الاضمار
الياء التي بعدها ايضا مع هذا اضعف لانها ليست بحرف من نفس الكلمة ولا بمنزلته وقد تسكن الياء في
هي وحدها بالشعر كما ﴿ ق ﴾ فلا ابي ﴿ ق ﴾ قال المفسر يريد ان الهاء التي قبلها حركة لا بد ان توصل وحذف

وقف

الوصل منها إلا أنها يجوز في الشعر كما جاز حذف ألف معلى حتى قيل في الشعر معل وحذف الياء من الأيد وحذف
صلة الهاء أجدر لأنها قد تحذف في الكلام في عليه ومنه ولا تحذف من هي وهو لأن الياء والواو مع الهاء
التي قبلهما هما الاسم لأن الواو والياء في هو وهي توقف عليهما وليس ذلك في ضربه ولا مررت به وكذلك ضعفت
الوصل فقال الهاء التي هي هاء الإضمار والياء التي بعدها يضايع هذا أضعف لأنها ليست بحرف من نفس الكلمة وهذا
فإبدال أن الهاء وحدها عند سيبويه الاسم وقوله وليست الياء في هي وحدها باسم بدلا منا أن الياء مع الهاء
اسم وقد استدل بعض أصحابنا أن الهاء وحدها الاسم بقول سيبويه هاء الإضمار واعلم أنك لا تثبت الواو
بعد الهاء ولا الياء في الوقف ولكنهما محذوفتان لأنهم لما كان من كلامهم أن يحذفوا في الوقف ما لا يذهب
في الوصل على حال نحو غلامي وضربني لا أن تحذف شيء ليس من أصل كلامهم كالتقاء الساكنين ألزموا
الحذف هذا الحرف الذي قد يحذف في الوصل ولو ترك كان حسنا وكان على أصل كلامهم فلم يكن فيه في
الوقف إلا الحذف حيث كان الأصل أثقل قال المفسر يريد أن الوقف على الهاء غير موصولة
بحرفها أتم وقد يحذفون في الوقف ما يثبتونه في الوصل والصلة في الهاء ضعيفة لأنها ليست من الكلمة ولأنها
يحذفونها في الوصل إذا كان قبلها ساكن فاختير حذفها في الوقف ومعنى قول سيبويه ولو ترك كان حسنا وكان
على أصل كلامهم معناه عندي لو ترك وصل الهاء في الوقف في الوصل كان حسنا إذ لم تكن الواو من نفس الكلمة وبعض
أصحابنا ذهب إلى أنه لو لم تحذف في الوقف الياء والواو من الهاء لجاز لبيان الهاء لأنهم يلحقون للبيان الحروف
ولكنهم لزموا الحذف خاصة في الوقف ليدل على أنهما ليستا من نفس الحرف والذي قلناه أولا هو الوجه لأن سيبويه
إنما ذكر ما يقوي حذفه في الوقف ويحسنه فإنما يحتاج إلى تقوية الحذف لا إلى تقوية الإثبات قال سيبويه
وإذا كانت الواو والياء بعد الميم التي هي علامة الإضمار كنت بالخيار إن شئت حذفت وإن شئت أثبت
فإن حذفت أسكنت الميم والإثبات عليكموا مال وأنتموا ذاهبون ولديهمي مال فأثبتوا كما أثبتت الألف في التثنية
إذا قلت عليهما مال ولديهما وأما الحذف والإسكان فقولهم عليكم مال وأنتم ذاهبون ولديهم مال
لأنه أكثر استعمالهم في الكلام واجتمعت الضمتان مع الواو والكسرتان مع الياء والكسرات مع الياء نحو بهمي
داء والواو مع الضمتين والواو نحو أبوهو ذاهب أو الضمة مع الواو نحو رسلهمو بالبينات
فحذفوا مع الهاء في الياء لا والحيث اجتمع فيه ما ذكرت إذا صارت الهاء بين حرفي لين وفيها مع الياء
من حرف لين لأنها خفية بين ساكنين فهنا أيضا مثل ما في إصابته وأسكنوا الميم لأنهم لما حذفوا الياء
والواو كرهوا أن يدعوا بعد الميم شيئا منهما إذ كانتا تحذفان استثقالا فصارت الضمة بعد ما يجيء
الواو بدلا قال المفسر يريد أنه إذا اجتمع الهاء ... عليها ميم وواو إذا كانت الهاء مضمومة كقولك هو وكذ
لوجع ما فيه الكاف والتاء كقولك عليكموا وأنتموا وإن كانت الهاء مكسورة ففي الميم قولان منهم من كسرها ويصلها
بالياء فيقول عليهمي ومنهم من كسر ويضم الميم ويصلها بواو فيقول عليهمو فوصل الميم هو الأصل كما يصلونها بالألف
في التثنية في عليهما وعليكما وقد يجوز أن تحذف الوصلة وتسكن الميم فأما حذفها فعلى ما ذكره والحجة في تسكين الميم
عندي لأنهم لم يبقوا المحذوف من الياء أو الواو أثرا واحتج غيره بأن حذف الواو لا علامة للواو في آخر الكلمة وحذفوا
الضمة من الميم لأنه لا يقع فيه لبس بعد استثقالها وذلك أن الواحد لا ميم فيه والاثنين فيهما ميم موصولة بالألف
تسقط فإذا وجدت الميم في الجمع ولم تتصل بالألف علم الجمع واستغنت الميم عن الضمة والواو قال سيبويه
ولو فعلوا ذلك لاجتمعت في كلامهم أكثر من أربع متحركات ... ساكن نحو رسلكم وهم يكرهون أن
الأربع المتحركات ... على أربعة أحرف متحركة وستراه مبينا ذلك في هذا الموضع إن شاء الله
قال المفسر يريد أن قوله رسلكمو ثقل فاختير لأجل ذلك تسكين الميم وحذف الواو بعدها وقد ذكرت
كلام سيبويه في قوله لا تجتمع في كلامهم أربع متحركات إلا وأن أسكن الميم في رسلكم ففيه أربع متحركات متوالية وإذا
حركت الميم ففيه خمس متحركات وهي رسلكمو فهذا على الحد وجهين أما أن يكون يعنون عدد الحروف وأما أن يكون
على ما قال بعض أصحابنا لا تجتمع أربع متحركات من قبل تحريك الميم فإذا حركناها زاد على أربع متحركات فتكون زائدا على
نهاية الثقل المستعمل في الشعر الموجود في كلمة واحدة كقولنا علبط وما أشبه ذلك قال سيبويه
فإن الهاء تحركت الياء الأولى لأنه لا يلتقي ساكنان وإذا وقفت لم يكن إلا الحذف ولزومه إذ كنت
تحذف في الوصل كما فعلت الأولى قال المفسر يعني أن الهاء لا تسكن كما سكنت الميم في أبوهم ورسلهم
وما أشبه ذلك لأن الميم لا يكون قبلها إلا مضموم فإذا سكناه لم يلتق ساكنان والهاء قد يكون قبلها ساكنا كقولنا ألقى
عصاه وعليه وما أشبه ذلك فلو سكنا لاجتمع ساكنان قال سيبويه وإذا قلت يريد أن يعطيه حقه
نثبت الياء فليس إلا البيان والإثبات لأنها لما تحركت خرجت من أن تكون حرف لين وصارت كغير المعتل
... وبعدها ... لأن الألف لا يكون ما قبلها إلا ساكنة وليست حال الهاء ... الهاء
نحو الأولى ... وإن تلك ... فلا تسكن الهاء كما أسكنت الميم وفي

بينهما أن الميم إذا خرجت على الأصل لم تقع أبدا إلا وقبلها حرف مضموم فإن كسرت كان قبلها الياء والكسر
والهاء لا يلزمها هذا تقع وقبلها الحرف المتحرك تحرك حركات جملة وتقع وقبلها ساكن نحو عليه قال المفسر
يعني أن الياء إذا تحركت فانفتحت واتصلت بها الهاء وصلت بالواو ولم يكن سبيلها كسبيل الياء الساكن وكذلك
الواو إذا انفتح كقولك أريد أن أغزوه وهو كالفتى لأنها لما تحركت صارت كسائر الحروف المتحركة وإنما كان يحذف وصل
الهاء لأجل الساكن الذي قبلها على ما تقدم من ذكره وفرق بين الهاء والميم لأن الميم لا يكون أبدا إلا وقبلها حرف مضموم
كقولك ضربهم ورأيتهم أو مكسور كقولك مررت بهم والهاء قد تسكن ما قبلها وتحرك كقولك اضربه وعليه وما أشبه ذلك
فالهاء تصرف والميم يلزمها أبدا ما يستثقلون فلذلك جاز إسكانها للثقل الذي يلزمها ألا ترى أنهم يقولون
في كبد كبد وفي عضد عضد ولا يقولون ذلك في جمل ولا يحذفون الساكن في سفرجل لأنه ليس فيه شيء من
هذا قال المفسر يريد أن المستثقل قد يجوز أن يخفف وكان تسكينهم الميم بعد ضمتها للزوم الضم قبلها
كتسكين كبد وعضد وليس في جمل ما يستثقلون لأن الميم مفتوحة وقوله ولا يحذفون الساكن في سفرجل لأنه ليس فيه
شيء من هذا قال أبو سعيد رحمه الله يريد أن الحذف إنما يقع استثقالا أو لداع يدعو إليه وليس كل ما أراد مريد
حذفه جاز له ذلك فلا يجوز حذف شيء في سفرجل لأنه لا شيء من نظائره يحذف قال سيبويه
واعلم أن من أسكن هذه الميمات في الوصل لم يكسرها إذا كانت بعدها ألف وصل ولكن يضمها لأنها في
الأصل متحركة بعدها واو كما أنها في الاثنين متحركة بعدها ألف نحو غلاميكما وإنما حذفوا وأسكنوا استخفافا
لا علما أن هذا مجراه في الكلام ... فإن كان ذلك أصلا كما تقول راد وأصله رادد وأما أسكنا الميم
تخفيفا فإذا اضطر إلى التحريك حركها بما كان لها في الأصل كقولك ضموا القوم وفعلتم الخير ألا ترى أن شاعر الشعر
اضطر إلى تحريك الدال الأولى من راد لما أراد دلالة الأصل ولو اضطر إلى التحريك في راد لما أراد ذلك رده إلى
أصل حركته وفي عليهم إذا سكنت الميم وجهان إن شئت ضممت الهاء فقلت عليهم وإن شئت كسرتها فقلت عليهم وكما
من ضمه فهو يضم الميم إذا لقيها ساكن فيقول عليهم المال ومن كسر فهو على مذهبين إذا لقيها ساكن منهم
من كسر الميم فيقول عليهم المال والذي يقول هذا الأصل عنده عليهمي فيرد الميم إلى كسرتها في الأصل ومنهم من
يضم الميم مع كسرة الهاء فيقول عليهم المال وهذا الأصل عنده عليهمو فيسكن الميم لما ذكرنا من الإسكان فإنهم حركها
بحركتها في الأصل إذا لقيها الساكن قال سيبويه ولو كان كذلك أصل الميم الكسر لم يقل ما لا ... من
الموصل كسرتموها عليهم فيثبتون الواو فلما اضطروا إلى التحريك جاؤوا بالحركة التي أصلها في الكلام وكانت
أولى من غيرها حين اضطرت إلى التحريك كما قالت مذ اليوم فضموا ولم يكسروا لأن أصلها أن يكون النون معها
وتضم هكذا جرت في كلامهم وحذف قوم استخفافا فلما اضطروا إلى التحريك جاؤوا بالأصل وذلك
نحو كسرتم اليوم وفعلتم الخير وعليهم المال ومن قال عليهمي فالأصل عنده في الوصل عليهمي جاء بالكسرة
كما جاء هنا بالضمة وإن شئت قلت الحركات هذه الميم في علامة الإضمار جعلوا الحركة من الواو التي
بعدها في الأصل كما قالوا اخشوا القوم حيث كانت علامة الإضمار والحجج لضم الميم إذا لقيها ساكن غير
أحدهما أن يضمها بالضمة التي كانت فيها فيردها إلى أصلها كما قالوا مذ اليوم فضممت الذال لأن الأصل
منذ ثم خفف فقال مذ فيسكن الذال فإذا لقيها ساكن قلت مذ اليوم فحركتها بحركتها التي كانت لها والوجه الثاني
أنه لما كانت هذه الميم بعدها واو في التقدير ثم اضطر إلى تحريكها جعلوا حركتها من الواو التي بعدها في الأصل كما قالوا
اخشوا القوم حيث كانت علامة إضمار قال المفسر الأول أجود الذي فسر تفسير مذ اليوم لأنه
لا يقول اكسروا القوم من يقول اخشوا الرجل ولكن من شأن النظير الآخر يقول لشبه الشيء بالشيء
في موضع واحد وإن لم يوافقه في جميع المواضع ومن كان الأصل عنده عليهمي كسروا ...
القوم ... لو كان ضم الميم من أجل الواو بعدها في التقدير لكان يلزمنا إذا كسرنا الواو في اخشوا أن نكسر الميم
لأنهما قد حذف منهما ويجوز أن يفرق بينهما لأن الميم قد حذف بعدها واو والواو في اخشوا لم يحذف بعدها واو
إنما حذف قبلها ضمة وألف لأنه كان الأصل اخشيوا فحذفت الضمة وقلبت الياء ألفا وحذفت الألف لاجتماع الساكنين
واو الجمع والألف التي قبلها وكان الأصل اخشاوا بعد قلب الياء ألفا فحذفت صار اخشوا

هذا باب ما تكسر فيه الهاء التي هي علامة الإضمار

اعلم أن أصلها الضم وبعدها الواو لأنها في الكلام كله هكذا إلا أن تدركها هذه العلة التي أذكرها لك وليس
يمنعهم ما أذكر لك أيضا من أن يخرجوها على الأصل فالهاء تكسر إذا كان قبلها ياء أو كسرة لأنها خفية
كما أن الياء خفية وهي من حروف الزيادة وهي من موضع الألف وهي أشبه الحروف بالياء وكما أمالوا
الألف في مواضع استخفافا كذلك كسروا هذه الهاء وقلبوا الواو ياء لأنها لا تثبت واو ساكنة وقبلها
كسرة والكسرة ههنا كالإمالة في الألف لكسرة ما قبلها أو بعدها نحو كلاب وعابد وذلك قولك مررت
بهي قبل وبذي مال ومررت بدارهي قبل قال المفسر اعلم أن هاء الضمير أصلها الضم ولا يجوز

تحو كسرة الا ان تكون قبلها كسرة او ياء ساكنة فانه يجوز في هذه الحال للياء والكسرة ويجوز ضمها على الاصل
وكان ابن شهاب الزهري يضمها في جميع القرآن وهو مذهب في الحجاز ولذلك يسمونه اهل الحجاز يقولون
هو قتلهُ ولديهُ اموالهُ ويقرؤن فخسفنا بهُو وبداره هُو الارض فان لحقت الهاء الميم في علامة
الجمع كسرتها كراهية الضمة بعد الكسرة الا ترى انها لا تلزمان حرفًا ابدًا فاذا كسرت الميم
قلبت الواو ياءً كما فعلت ذلك في الهاء ومن قال بدارهو الارض قال عليهو مالهُ وبهو ذلك وقال
بعضهم عليهمو ابنهُ الياء وما اشبهها كما اذا الالف لما ذكرت لك وتركه ما لا يشبهه الياء ولا الالف
على الاصل وهو الميم واهل الحجاز يقولون مررت بهو قبلهُ ولديهو مالهُ ويقرؤن فخسفنا بهو وبداره هو الارض
ولعل سيبويه اراد بهذا القراءة وانما جاز كسرة الهاء لكسرة ما قبلها او للياء لانها اشبه الحروف بالالف فكما اموالهُ
الالف ونحوها نحو الكسرة التي بعدها او قبلها او للياء على اختلاف بين كسروا الهاء ايضا من اجل ذلك
وبالذي يقول عليهمُ اتبع الياء وكسرة الهاء لان الهاء كالالف لما انها تشبه الالف والالف تكسر
هذا باب الادغام يسرد فيه من بين ما يشبه الحروف التي يدغم بعضها في بعض لما قرب منها
مع الراء واللام والنون ونحو ما لان موضعهما لم يقرب من الصاد لقرب الدال ويدغمان ايضا في الراء
الاعرج وقراءة اهل مكة اليوم حتى يزدوا الرغاء بين الصاد والزاي

قال المفسر

اراد سيبويه ان هذه الحروف قد يقرب الى ما يجاورها كما يقرب الصاد الى الدال بان جعلت كالزاي لان الزاي شبيهة
الدال لما يجهر والصاد في بنية من الدال لانه المخرج والزاي من مخرج الصاد فقربت منها بان جعلت بين الصاد والزاي
لمناسبة الدال للزاي وكذلك الهاء لما ذكرناه

قال المفسر

اعلم ان قوما من بعجة يقولون منعهمُ ابنهُ الله
الكثير ولم يكسر الساكن حاجزا حصينا عندهم وهكذا لغة ركبة اذا فصلت بين الهاء والكسرة فالزم
الاصل لانه قد يجري على الاصل لاجاز بينهما اذا زالت وكان بينهما حاجز ثم لمشي المشابهة الاخر
ايضا اذا حركت الصاد فعلت صدق كان من يحقق الصاد اذا كان الحرفان بينهما حركة واذا قال مصادر
يجعل بينهما حرفا ازداد العيق كسرة فاذا لقيها ساكن واما اهل اللغة الردية يجعلونها بين بين
لم يزد فيها شيئا ولم يشبعها ولم يبن بينهما حاجزا يجعلون اثنين سنين واما جرى هذا جرى الادغام

قال المفسر

الذي يقول لهم لا يحذفون النون فيكسرون الهاء لكسرة اليم والنون خفية وقد ذكرنا علة
الحروف غير هذا حملوا على قبل النون ما بعدها كقولهم هو ابن عمي دنيا والاصل ذو الا ان حذفوا الواو
فكسروا الهاء لكسرة الباء واتبعوا الياء ما كانت ليست بها نون

قال المفسر

من احلامكم ويكم شبهوها بالهاء لانها علم اضمار وقد وقعت بعد الكسرة فاتبع الكسرة الكسرة
حيث كانت حرف اضمار وكان احق عليهم من ان يجمعوا بعد ان كسروه فهذه رديئة جدا سمعنا بعضهم
اهل هذه اللغة يقولون

قال المفسر

ان قاله يقولانهم على جهل حاذرون من الدهر قد افنى اصول الملاكرة وقد
قال المفتقر الشعر للخطيئة

ترى ان سيبويه وان اخرك علك رأت فاجتهو قبل لم كسروا بها اذا تحركت
لم تكن حرف لين فجعل حبسها بين الالف لان الالف لا تحرك ابدا وليست كالهاء لان الهاء من تحرج الالف
في ان تحركت انفتاحا يخرج من الالف والياء الساكنتين الا انها جعلت في القوافي في مخرج الهاء
الياء والواو الساكنتين فصارت كالالف وذلك قولك خليليا فالام حرف الروي وهي بمنزلة
خليلو وانما ذكرت هذا ليلا تقوله قد حركت الهاء فلم جعلتها بمنزلة الالف فهي متحركة كما الالف

قال المفسر

اراد سيبويه ان الياء اذا تحركت بطل الكسر الهاء ووصلت الهاء بواو لانها لما تحركت
بعد شبهها بالالف لان الالف لا يكون الا ساكنة وانما تشبه الواو والياء الا الهاء اذا كانا ساكنتين وقوله
ليبتكاها يريد ليبتك الماء كالهاء وذلك ان الماء تشبه الالف اذا كانت ساكنة والهاء خفية تشبه الالف وان
كانت متحركة لانها تخرج الالف في شبهها فان كانت متحركة وتقوى ذلك ان الحروف الموكور وصلا لحرف الروي في
القافية بعد الالف الواو والياء والهاء فاما الالف الياء والواو واذا كن وصلا لم يجز الحركن واما الهاء فانها
قد تكون وصلا وتحرك لتكون بعد الالف الواو والياء وقد تكون الهاء وصلا وهي ساكنة فاما هاء الوصل الساكنة
فقوله

صحا القلب عن سلمى وقد اقصر باطله ٭ وعرى افراس الصبا ورواحله

فاللام حرف الروي والهاء وصل وهي ساكنة واما اذا كانت متحركة وبعدها الف ٭ فقوله
عفت الديار محلها فمقامها ٭ بمنى تأبد غولها فرجامها

فالميم حرف الروي والهاء وصل وبعدها الف وهو يسمى بعد الهاء المخرج وقد يجعلها الشاعر فيه
اذا اعلا عليا بني عليها بهى ٭ شوق بها ما صح من سقابها

قوله

وبلد عامية اعماؤه ٭ كان لون ارضه سماؤه

الهمزة حرف الروي والهاء وصل وبعدها واو خروج ولذلك قال سيبويه خليليا كقولك خليلو لان الياء
تخليلو وصل فالهاء متحركة كما لو ساكنة

قال المفسر

واما هاء هذه فانهم لبعض ما يحركون الهاء التي هي علامة
اضمار المذكر لانها علامة للمذكر كما ان هذه علامة للمذكر فهي مثلها وانها لتسكن من الكلمة التي
قبلها وذلك قولك هذا هي مبتلى فاذا وصلت لم يكن الا احد ثلاثة كما فعلوا ذلك في جر وعلبه الا ترى العرب
من يسكن هذه الهاء في الوصل يشبهها بهم عليكم لان هذه الهاء لا تحول عن هذه الكسرة الى
غيرها فلما صارت كالهاء التي لا تزيل الكسرة قبلها حيث ابدلت من الياء شبهوها بالميم التي لزم الكسرة
ما قبلها وكسر هذا الحرف اصالة الكلام كما كسرت اليم من عليهم وقد سمعت من يوثق بعربيته من العرب
يقول هذه امة الله فيسكن

قال المفسر

اصل هذه هذهي فاما ابدلت الهاء من الياء وكسرة
من العرب لا يبدلون ويقولون هذهي فمن ابدل فانه يجري الهاء مجرى هاء الضمير التي قبلها كسرة وليست
بضمير الا انهم شبهوها بها هاء الضمير وليست للضمير فجعلوا هاء اكثر الكلام وكثر الكلام كسر الهاء اذا كان قبلها كسرة وهو
صلوا بالياء كما وصلوا بها هاء الضمير وشبهوها بها في علاهن وبدارهي وفي غير ذلك اذا وقفوا او بعلاية اذا وقفوا والذين سكنوا
الهاء في هذي اذا وصلوا لا يسكنونها في قولك بعلاهن وبدارهي وفي غير ذلك من هاء الضمير شبهوها في
نصرها لانها تذكر ما قبلها ساكنا او مفتوحا او مضموما ولا يلزمها الكسر كما يلزم الدال التي هنا قبل الهاء فلما لم
جاز لهم اسكانها ولانها مبنية وبدل من شيء لو كان حرفا صحيحا للزمه البناء على السكون وذلك انها بدل من ياء تحت

مناقب الكاف التي هي علامة المضمر

حرفا شاذ والاشارات مبنية على السكون فجاز فيها السكون لذلك

قال المفسر

اعلم ان الثانية تكسر وهي المذكرة وذلك لو كسرة اليك الحرف وهي اليك للحق الياء الذي
هي علامة الاضمار لذلك تقول ذهبت للوت وذهب للذكر فانما ان كثيرا من قيم وناس من سعد فانهم
يجعلون مكان الكاف للوت الشين وذلك انهم اراد وا البيان عن الوقف فلما انها ساكنة في الوقف فاراد وا
ان يفصلوا بين المذكر والمؤنث فاراد وا التفصيل والتوكيد فجعلوا بدل المذكر المؤنث بحرف كان اقوى من ان يفصلوا بحركة فاراد وا ان يفصلوا بين المذكر والمؤنث بهذا الحرف كما فصلوا
بين المذكر والمؤنث بالنون حين قالوا اذهبتو وذهبن واضربن وجعلوا امكانها مهموسا لان الهاء
من الحروف الخفية لانها مهموسة كما ان الكاف مهموسة ولم جعلوا امكانها مهموسا لان الهاء لا تشبهها
حروف الخفض وذلك قولك انس ذاهبة وما لنس يرد ذاك ومالك

وقد استشهد الموكر بقول

تعلم خبرك ان رأتني احوش ٭ ولو خرجت لكشفت عن خرش
على بما ابتغي اعيش ٭ بيضاء تزهى ولا ترضيني
وتطيق ودي بني ابيش ٭ اذا اناءت جعلت تديش
وان دنوت جعلت تديش ٭ حتى شتى كيتوش الديش

قال المفسر

واما ابدلوا بين الكاف شينا لمقاربتها في المخرج واجتماعهما في الهمس
واعلم ان ناسا من العرب يلحقون الكاف التي ليست بمؤنث كسرة التأنيث وانما الحقوا التي
للتأنيث لان تكون من حروف الزيادة في استفعل وذلك قولهم اعطيتكش واكرمتكش فاذا وصلوا اثبتوا
لان الكسرة تبين وهم يلحقون الشين التي ليست بمؤنث كسرة التأنيث في الوقف كما ابدلوا كافا لقد
اعطيتكش واكرمتكش فاذا وصلوا تركوا وانما يلحقون الشين والشين في الوقف لانهم جعلوا تركها
بيانا للمذكر وهذه اللغة تستقبح لكشكشة بعض من يكون من اسد وفي بعض الاحيان في معاونة يوما
لبني سحضر من قضاعة ناس قد كانوا يجاورونهم فاخذوا عنهم وهم ربيعة العراق وبنو عامر عن عنزة بهم وبنو سعد عن
كشكشة بكر لبني فهم شغبة قضاعة ولا مضطربة جيرة وانما لحقوا الكاف والشين والشين انما يلحقونها في
الوقف ثم اذا وقفوا عليها سكنت الكاف فلم يكن فصل بين المؤنث والمذكر فاراد وا بيان المؤنث في الوقف وجعلوا ما
يعني الشين والشين علامة المذكر

قال المفسر

واعلم ان ناسا من العرب يلحقون الكاف التي هي علامة الاضمار
اذا وقف بعدها الف الاضمار الفاء المذكر وياء في المؤنث لانه اشد توكيدا في الفصل بين المذكر
والمؤنث كما فعلوا ذلك حيث اردوا تمكين الشين في المؤنث وذلك قولهم اعطيتكيش واكرمتكيش
المذكر لان الهاء خفية فاذا اتى بعدها الف بين ان الهاء قد وقفت وانما فعلوا هذا بالهاء مع الهاء لانها مهموسة
كما ان الهاء مهموسة وهي علامة الاضمار كما ان الهاء علامة الاضمار فلما كانت الهاء تشبهها حرف مهموس
الكاف مهما حرف مد وجعلوا مما الفا بعدها ياء وذلك قولك اعطيتكيا واكرمتكيا للمؤنث فجعلوا
اعطيتكاه واعطيتكاها

قال المفسر

قوله لانه اشد توكيدا الفصل يريد ان زيادة الالف والياء على
الكاف اشد توكيدا في الفصل بين المذكر والمؤنث كما تقول فيمن لا يزيد اعطيتكه للمذكر واعطيتكه للمؤنث فكون الفصل بينهما

يقف على المنصوب منونا كان أو غير منون بالألف فيقول أقلي اللوم عاذل والعتابا وإذا وقف في الجر
والرفع أسكن فقال أيها الخيام أفاطم مهلا بعض هذا التدلل وقد سمعت من العرب من يقف على الروي المنصوب
إذا كان من الفعل أو من شيء لا يدخله التنوين في وجه من الوجوه بالإسكان يقول * ولا يبقي خمور الأندرين *
ويبتدئون * أصدوا ابنتك لا أبا لك * وتحسبوا الك لا أبالك * وأنا ابن الذي آلى حوالك * ولا يلحقون
الألف وهذا لا يكون إلا مطلقا إلا أنهم يريدون الوقف وقد تحمل هؤلاء * بشبان يرون القتل مجدا *
وشيب في الحروب مجربين * فنك يعرف أن هذا لا يدخله تنوين بوجه من الوجوه وأما * تنفك الحلة الحرب الدنيا
فإنه من اسم فيقول عليه بالألف لأنه لو لم يكن فيه الألف واللام كان منونا وكل ما كان كذلك احتملوا الألف في وقفه
فيقول هؤلاء * أقلي اللوم عاذل والعتابا * لأنه إذا لم يكن بالألف واللام كان منونا فلذلك ألحقته الألف التي الكرد
قال المفسر رحمه الله أما قوله لأن الشعر وضع للغناء والترنم فهو من أصح الكلام وذلك أن الغناء يحتاج إلى
الكلام موزونا وبه منظومة تكرير على مقادير من الحروف وليس لا تختلف ولا يجوز أن يجاوز ذلك إلا الكلام موزونا دون تكون
ورد بعضه إلى بعض شعرا وغناء ولولا ذلك لما احتيج إلى النظم وهذا يجمع الألسنة مما أرادوا الترنم به في الغناء
من الكلام كان موزونا وفيهم من يلزم حرفا بعينه مع الوزن وفيهم من يعتمد على إيقاع الوزن ومقدار الحروف
وإن لم يقف على حرف معلوم ولولا أن الكتاب لا يحتمل الإطالة أكثر من هذا لما كان في وضع الشعر للغناء والترنم
احتاجوا إلى أن يترنموا إلى الحروف التي يمتد فيها الصوت وهي الألف والواو والياء وهذه الحروف مأخوذة من
الحركات فجعلوا ما كان مفتوحا من الحروف تتبع فتحته الألف وما كان مضموما تتبع ضمته واو وما كان مكسورا
تتبع كسرته الياء لامتداد الصوت في هذه الحروف فإن قال قائل فإذا كان موضوع الشعر للغناء والترنم فلم جاز
أن يخرج الشعر منشدا بترك الترنم قيل لا يجوز أن يكون الترنم قبل آخر حرف روي لأنه ليس جميع حروف البيت يقع عليه المد والنغمة
فإنما تقع النغمة والتمديد بعضه على حسب الطرب الذي يشكونه فيه وعلى أنه قد روي عن العرب إطلاق الوقوف
وإلحاق الوصل به وكذلك تحريك الياء الساكنة إذا كانت وصلا وذلك ينشد على طرائق الترنم كما روي قول

لما رأت الدهر جما خبله * أخطأ والدهر كثير خطله * وتبله

ولدا في الهم * تقتص ما أحل الأعزله * وسأذكر هذا الباب مستقصى إن شاء الله فأما إذا أنشدوا على غير وجه
الترنم فأهل الحجاز أجروا الحرف مجرى الترنم على حاله ولزموا الأصل الذي يوجبه الشعر من التغني به وفرقوا بينه
وبين الكلام الذي لم يوضع للغناء وأما من أبدل مكان المد النون من بني تميم فإنهم أرادوا تمام الوزن فجعلوا
مكان حرف المد نونا لأن أكثر الأواخر في الكلام منون فلزموا التنوين في ذلك كله فحرسوا الوزن ولم ينقصوا منه
شيئا وفصلوا بين ما يترنم به وبين ما لا يترنم به وأما الذين أجروه مجرى الكلام فذهبوا إلى أنه لما ترك الترنم
من المعنى المقصد الذي يقصد بالشعر الموزون كالجروه مجرى سائر الكلام واحتمل النقصان في الوزن في اللفظ لزوال
الترنم والغناء الذي يحتاج معه إلى التمام واستيفاء النغم. قال سيبويه واعلم أن الياءات والواوات
اللواتي هن لامات إذا كان ما قبلها حرف الروي فعل بها ما فعل بالياء والواو اللتين ألحقتا للمد في القوافي
لأنها تكون في المد بمنزلة الملحقة ويكون ما قبلها رويا كما كان ما قبل تلك رويا فلما ساوتها في هذه المنزلة ألحقت
بها في هذه المنزلة الأخرى وذلك قولهم لزهير * وبعض القوم يخلق ثم لا يفر * وكذلك يغزو لو كانت في قافية
كنت حاذفها إن شئت وهذه اللامات لا تحذف في الكلام وما حذفت منه في الكلام فهو ههنا أحذر
أن تحذف إذ كنت تحذف ما لا يحذف في الكلام. قال المفسر يريد أن الياء الأصلية يجوز أن
تقع وصلا في القافية المجرورة فتجري مجرى الياء الزائدة التي تتبع الكسرة فإذا جرت مجراها جاز أن تسقط كما
تسقط الزائدة لأن القافية واحدة وذلك قوله * لعب الرياح بها وغيرها بعدي سوافي المور والقطر
فالياء في القطري صلة وهي زائدة لأن الأصل القطر ويجوز أن تقول سوافي المور والقطر بتسكين الراء في هذا البيت

ولأنت أشجع حين تتجه الأبطال من ليث أبي أجري
ولأنت تفري ما خلقت وبعض القوم يخلق ثم لا يفري

فالياء في يفري أصلية وهي لام الفعل لأنك تقول فرى يفري فلما اجتمع الأصلي والزائد في قصيدة واحدة أجريا
في الحذف مجرى واحدا وكذلك الواو وهو نحو قول زهير * صحا القلب عن سلمى وقد كاد لا يسلو
وأقفر من سلمى التعانيق فالثقل * فالواو في الثقل زائدة وقد يجوز أن يوقف على اللام فيقال فالثقل ويحذف
الواو وقال * وقد كنت من سلمى سنين ثمانيا * على صير أمر ما يمر وما يحلو * فالواو في
يحلو أصلية وهي لام الفعل لأنه من حلا يحلو وهي وصل جرت مجرى الواو في الثقل فلما جاز حذف الواو في الثقل
جاز حذف الواو في يحلو لأنهما في قصيدة واحدة فيقال ما يمر وما يحل. قال سيبويه
وإنما منعهم من حذف هذه الألف ولا يحذف من هذه الألف لأن هذه الألف لما كانت تثبت في الكلام جعلت
بمنزلة ألف النصب التي تكون في الوقف بدلا من التنوين فكما تبين تلك الألف في القوافي فلا تحذف كذلك

تحذف هذه الألف فلو كانت تحذف في الكلام ولا تمد الأخرى في القوافي لحذفت ألف يخشى كما حذفت ياء
يقضي حيث شبهتها بالياء التي في الأيامي فإذا ثبتت التي هي بدل التنوين في القوافي لم تكن التي في لام أقوى
حالا منها ألا ترى أنه لا يجوز لك أن تقول لم يعلم لنا الناس مصرع فتحذف الألف لأن هذا لا يكون في الكلام
فهو في القوافي لا يكون وإنما فعلوا ذلك بيقضي ويغزو لأن بناءهما لا يخرج نظيرهما في القوافي وإن شئت
حذفته فأما ما ألحقنا مما لا يخرج في الكلام وألحقت بما يثبت على كل حال الأخرى ثابتة. لقول

داينت أروى والديون تقضى * فمطلت بعضا وأدت بعضا

كما لا تحذف ألف بعضا لا تحذف ألف تقضى. قال المفسر بين سيبويه ما يحذف من الألفات
والياءات والواوات الأصليات في القوافي على ما يحذف منهن في الكلام إذا لم يكن أصليا فمن ذلك الألف التي هي
بدل التنوين إذا وقف عليها لا تحذف تقول رأيت زيدا ورأيت فرسا لا يحسن حذفها فإذا كانت في قافية لم يحسن إسقاطها
فإذا كان بعدها ألف أصلية جرت مجراها في أنه لا يحسن حذفها مثل الألف في تقضى لا تحذف كما لا تحذف الألف في بعضا وأما المضموم
والمكسور المنونان إذا وقفت عليهما لم تبدل منهما ياء ولا واو كقولك جاءني زيد ومررت بزيد فشبهت الياء في يقضي
والواو في يغزو في حذفهما بحذف الياء والواو في الإبدال من التنوين كقولك جاءني زيد ومررت بزيد فمن يحرك
الألف في حكم يده ولو كان حذفها لا تلحق رأيت زيدا إذا وقفت عليه جاز حذف ألف يخشى ويسعى على قياس من يقول
رأيت زيد إذا وقفت عليه أن يجيز حذف الألف في يخشى وذلك معنى قول سيبويه فلو كانت تحذف في الكلام ولا تمد الأخرى
في القوافي لحذفت ألف يخشى وقد ذكر سيبويه أن الشاعر إذا اضطر جاز له أن يحذف الألف وأنشد

وقبيل من لكيز شاهد * رهط مرجوم ورهط ابن المعل

أراد المعلى ومعنى قوله فإنما فعلوا ذلك بيقضي ويغزو لأن بناءهما لا يخرج نظيرهما الأخرى في القوافي لأنه ليس في الكلام ما يبدل
من تنوينه ياء ولا واو وإنما يكون في القوافي كقولك من حبيب ومنزلي * وقولك طحا بك قلب في الحسان طروب *
قال وزعم الخليل أن ياء يقضي وواو يغزو إذا كانت واحدة منهما حرف الروي لم تحذف لأنها
ليست بوصل حينئذ وهي حرف روي كما أن القاف في قوله * وقاتم الأعماق خاوي المخترق * حرف الروي
فكما لا تحذف هذه القاف لا تحذفان واحدة منهما وذلك نحو قوله * ألم تكن أقسمت بالله العلي * أن مطاياكم من خير
المطي * فالياء حرف الروي ولا يجوز حذفها. قال وقد دعاهم حذف ياء يقضي إلى أن حذفوا ياء يشترى
فأسكنوا الواو والياء اللتين هما علامة المضمر ولم تكثر واحدة منهما في الحذف ككثرة ياء يقضي
لأنهما تجيئان لمعنى الأسماء وليستا حرفين بنيا على ما قبلهما بمنزلة الياء في يا عجبا للدهر شتى طرائقه
سمعت من يروي هذا الشعر من العرب ينشد * لا يبعد الله أصحابا تركتهم * لم أدر بعد غداة البين ما صنع
يريد صنعوا. وقالت * لو ساوفتنا بسوف من تحيتها * سوف العيوف لراح الركب قد قنع * يريد
قنعوا. وقال * طافت بأعلاقه خود يمانية * تدعو العرانين من بكر وما جمع * يريد
جمعوا. وقال * جزيت ابن أوفى بالمدينة قرضه * وقلت لشفاع المدينة أوجف * يريد
أوجفوا فحذف الواو وهي ضمير الفاعلين في هذه الأبيات لأنه شبهها بواو يغزو وحرف الروي العين وقد يجوز حذف
واو يغزو في الحسن لأن الواو ههنا أشهر وواو يغزو حرف. وقال عنترة * إذا [illegible] كل
يريد كلي. وقال خزز بن لوذان * كذب العتيق وماء شن بارد * إن كنت سائلتي غبوقا فاذهب
يريد فاذهبي وحذف الياء في يفري أحسن من حذف الياء في كلي واذهبي لأن الياء في كلي واذهبي ضمير المؤنث
هي أشهر والياء في يفري حرف. قال فأما الهاء فلا تحذف من قبل أنها ليست من حروف
المد واللين وإنما جاز حذف الياء التي هي ضمير لأنها قد شبهت بما هو اللفظ من حروف المد واللين وإنما جعلوا
الياء وهي اسم مثلها زائدة نحو الياء الزائدة في نحو قوله * الحمد لله الوهوب المجزل * ويجوز المجزل والمجمل
في يحشر الياء إذا كانت بدلا أو كانت لا تثبت في الكلام والهاء لا يلحقها ولا يفعل بها شيء من ذلك وإذا كانت
الألف ضميرا لم تحذف وأنشدنا الخليل * خليلي طيرا بالتفرق أو قعا * فلم تحذف الألف كما لم تحذفها من بعضا

وقال * واعلم علم الحق أن قد غزيتم * بني أسد فاستأخروا أو تقدموا

فحذف واو تقدموا كما حذف واو صنعوا. قال واعلم أن الساكن والمجزوم يقعان في القوافي
يريد القوافي المسكنة المطلقة. قال لأنهم لو لم يفعلوا ذلك ضاق عليهم ولكنهم توسعوا بذلك فإذا وقع
واحد منهما في القافية حرك. يريد من الساكن والمجزوم الساكن هو المبني على السكون والمجزوم الفعل المستقبل وإنما
ألحقوه إياه الحركة بأن يبدلوا إلحاق حرف المد ما ليس هو فيه ولا يلزمه في الكلام ولو لم يلحقوا إلا كل حرف فيه
حرف مد لضاق عليهم ولكنهم توسعوا في الشعر فإذا حركوا واحدا منهما صار بمنزلة ما لم يزل فيه الحركة فإذا كان كذلك
ألحقوه حرف المد فجعلوا الساكن والمجزوم لا يكونان إلا في القوافي المجرورة حيث احتاجوا إلى حركتهما يريد
أن الشعر قد أحوجهم أن يلحقوا الواو والياء والألف فيما لا يدخله ذلك في الكلام. كقوله

فاقرس سلمى البقاليق فالبقاع ٭ وقوله ٭ سواء المورد القطر ٭ فاذ لهم هذا المدى تحريكهم الساكن كما يفعلوا
وجعلوا ذلك كسرا كما انهم اذا اضطروا الى تحريكها في البقاع والساكن كسروا فكذلك جعلوا في
الجر وربما احتاجوا اليها كما ان اصلها في البقاع والساكن الكسرة ٭ وقال امرؤ القيس

اعمرك ربي ان حبك قاتلي ٭ وانك مهما تأمري القلب يفعل

وبفعل مجزوم لا يجواب مهما ٭ وقال آخر

متى ما تبدي لي صباحك كالما ٭ ترى وان كنت عنها غانيا فاغار وازدد

واصل ازدد السكون ٭ ولو كان في قوافي مرفوعة او منصوبة كان اقواء ٭ وقال الراجز وهو العجاج

اذا استحثوا بحوجي او حلي ٭ وحل ساكنة في الكلام قال ٭ وبقوله الرجل اذا ذكر ولم يرد ان
يحلف كلا والله قال فمد فاراد بقوله فمد بقوله ومن العامي بمد العام بعضهم يحلون به في الكلام ٭
يجعلونه علامة يمد كلامه ولم يقطع كلامه فاذا اضطروا الى مثل هذا الساكن كسروا فقالوا
يقولون انه قد بمدي بمد ٭ وقد يقولون الى الالف واللام بمدي كما ترى وبحو
ذلك بقوله لعلنا سيغفى ويرد ٭ سيف وكتبه بكر بعد كلا عالم ٭ ردان بقطه اللفظ لان الدين
حرف ساكن فبكسر كما كسروا الد ٭ وقال المفسر قد اجتمع سيبويه في هذا الفصل التحريك
الساكن في القوافي بالكسر فقال المتذكر في كلام العرب اذا وقف على شيء متحرك وهو بعد ذلك ما بعده اتبعه حرفا من
جنس الحركة فيقولون قال الا فمد يقولون في العالم العامي فاذا كان ساكنا كسروا واتبعوه الالف فقولهم
قد بي قد والى اذا اراد ان يقول الحارث او القرشي قال الى ليتني ما بعده ٭ وقف متذكرا ما قبل ياء
كلا بكسر الساكن والحقه الياء ٭ ولذلك قال سيغفى لان النون نون ساكنة فاراد ان يصله بكلام بعد
فهيئه ليوقف متذكرا له بكسر النون الساكنة التي هي النون والحقها ياء ٭ فاعرف ذلك ان شاء الله ٭ قال المفسر
اعلم ان سيبويه لما ذكر وجوه القوافي في الانشاد ليعلم حكم اللفظ بها واخر الشعر في الوقف الوصل كما علمك في
الابواب التي قبلها في غير الشعر وذكر الفصل ما بين الكلام والشعر في ذلك فكان مما ذكره منه على ما بوجبه
النحو من حكم اللفظ باخر الكلمة الموقوفة والموصولة لا على ما يجوز اهل العروض والقوافي غير ان كلامه قد اشتمل
على اسماء يختص باعلم القوافي في معانيها فنفسر كل ذكره لها ثم نجلو كلامه فيما ذكر القوافي وقد اختلف الناس القافية على
الحقيقة ما هي فمما قال الخليل فيما ذكره الاخفش وغيره ان القافية آخر ساكن في البيت الى اول ساكن يليه مع المتحرك
قبل الساكن وقال الاخفش القافية آخر كلمة في البيت وهذا غير ما يلزم الشاعر اعادته في آخر البيت
من حرف وحركة او اوقد ذلك عند حرف وحركة البيت سواء كان رديا او اصليا او حرف روي او وصل او خروج
وقد يلزم الشاعر اعادة ما ليس بقافية كالردف والتاسيس وما اشبههما ٭ وقال بعض اهل العربية القافية هي حرف
الروي فقط وهذا ايضا غير ما ذكرناه ٭ وقال آخرون القافية هي حرف الروي والوصل والخروج وقد دللنا على ذلك انه لا
خلاف بين اهل الصناعة ان يقولوا لقائل ما قافيتك فيقول له الياء او الدال او غير ذلك مما يريدون به
حرف الروي وليس منهم احد يقول الدال وشيء آخر يقولون اذا انشدوا القصيدة الى قوافيها هي قصيدة دالية
او بائية او ما اشبه ذلك فان قال قائل لما كان حرف الروي هو القافية لم كان آخر ما في الردف والموسس مع البيت
يرد فيه والموسس اذا كان حرف الروي فيهما واحدا فالجواب في ذلك ان يقال ان الشاعر قد يلزم حرسة الشيء آخذا
ابتداء شعره عليها ويحتاج الى لزومها اذا كررها وليست تلك الاشياء كلها بقافية كالروي الذي يلزمه ان يأتي وليس
بقافية وكذلك الردف والتاسيس وما اجراهما ٭ واما قولهم ان الذي يلزم الشعر عاما الوتد والقافية آتي هو حرف
الروي واما قولهم الخليل على ما حكوه فلا دليل عليه ولا اثبات لاحد ما يصيره ويذهب اليه وبعض الناس غلط الخليل
عنه وذكر انه توهم على الخليل غير الذي اراده ٭ واما قولهم الاخفش انه آخر كلمة في البيت فانه احتج بذلك بان قال
كلمة اجمع لي قوافي بحتف كلها نحو سلام وغلام وكذلك لو قال شعرا الا الكلمة الاخيرة لم تحمل قد بيتنا القافية لم يجز
ايضا ان القافية لو كانت هي الحرف به يجوز ان الروي لكان يجوز ان الردف وغيره والموسس قصيدة واحدة
وكان قول الحجاج وخندف هامة هذا العالم غير بعيد في القصيدة التي اولها ٭ يا دار سلمى يا اسلمي ثم اسلمي
بسمسم او عن يمين سمسم ٭ لان القافيتين متفقتان اذ كانا بعينهما والحجة ايضا ان آخر الروي لو كان
هو القافية لكان لا يدخل الا في آخر مذكر والقافية مؤنثة ٭ قال المفسر كأنه يعني ان القافية هي
الكلمة القافية لما قبلها بتفق بتبعه وقد قال ما قوله الاخفش يجعله كلمات فليس يخلو كل من ان الكلمة هي القافية ولكن
حرف الروي لا يقوم بنفسه وانما يكون في كلمة فجعلها الكلمات من اجل ذلك وكذلك اذا تبعت كلمة فانما يقفى لقافية
لان حرف الروي في الكلمة ٭ واما قوله لو كانت القافية الحرف لجاز ان يكون آخر القصيدة مردف وغير مردف وموس
وغير موسس فقد تقدم ما يكون جوابا لهذا ٭ واما قولهم ان آخر ما تتحرك القافية موتنة فكل حرف بين وفي الجم

الاعلى عليه الثابت كقولنا آه حسنة وكاف مكسورة وما اشبه ذلك ٭ قال الشاعر

كابيت كاف لوح وهيهما ٭ ومما يدل على ما ذكرناه ان ما يلزم اعادته يحتاج ان يكون معلوما كالوزن المعلوم
عدة حروفه وترتيب حركاته وسكونه وما يجوز فيه من الزحاف وغير الروي المتواتر وكالتواجي المعلوم من
امر التأسيس والردف والوصل والخروج وايا كانت القافية كلها في عيوبها وتفسيرها وقد دل
عليه ايضا ان يقال اذا كانت القافية هي الكلمة الاخيرة

قوله

الا ليت شعري هل ارى الناس ارّكوا ٭ من الامر او بدوا لهم ما بدا ليا
بدا لي اني لست مدرك ما مضى ٭ ولا سابقا شيئا اذا كان جائيا

فالكلمة الاخيرة في البيت الاول الياء ليس فيها تاسيس والكلمة الاخيرة في البيت الثاني جائيا وهو موسس وامما
الروي فان ترى ان القافية هي ما يلزم الشاعر اعادته من حرف وحركة او اكثر من ذلك فقد تقدم فيما ذكرناه من
الاحتجاج ما يدل على بطلان قول من ذهب هذا المذهب ان اقل ما يلزم الشاعر حرف وحركة وذلك انه يقول اذا
كان ما قبل حرف الروي متحركا لزم الشاعر الحركة التي قبله ان كانت فتحة لزم ان يأتي بالضم والكسر جميعا في قصيدة
واحدة بنائية فيها واو ويا ٭ ولا يجوز معها الفتح بمنزلة الواو والياء في الردف ولا يجوز معها الالف ٭ وزعم ان من جمع
بين الفتح والكسر او الفتح والضم فقد اخطأ وان رؤبة قد خطئ في قوله ٭ الف شتى لبس البراكاء الحوش ٭ و
قوله ٭ مضبورة قرواء هرجاف فنق ٭ في قصيدة تأتي الى قولها ٭ وقام الاعماق خاوي المخترق ٭ وان يقول الشاعر
في قصيدته

اذا ذكروا الجيل استلانوا ٭ تخوت الارض واليوم قرّ
الى قولها
لا وابيك ابنة العامري ٭ لا يدعي القوم اني افر

خطاء وذكر انه روى واليوم قروا واليوم صبر وان ذلك اولى بان يذهب الى امر ما فيقول القائل ما ادري هذا الشاعر يعتقد
ان ذلك ناقد لا يوجد مثله ولم نوجد غير الذي ذكره وهذا يدل على قلة تفتيش الاشعار العرب المتقدمين وقد ذكرت
نيفا وثلاثين من الشعراء ليس كلام منكسرا ما استطعنا ان ذكرنا اكثر منه مما جمعوا فيه بين المصنوع والمكسور والمضموم على
اني لا انكر ان لزوم الفتح او الضم او الكسر للمبتدي اسهل واحسن وانزع للتصنع كما كون اللفظ ليهان بختار
احدهما على الآخر وقد يكون احدهما لا آخر خطأ ساقطا ٭ قال هدبة بن خشرم العذري

طالما ذل الليل عليا واعتكر ٭ وكفاني ريب الصيم بحر
من تحتي الهجر عنهن ثاويا ٭ بين ما اعلن منهن واستر
فلعان ان تصحوا وتقصر ٭ وقد اني لما عهدت عصر
فاقض فيه كالعهود من الاذ ٭ واج لما ان علاه وهو
اهبطته ادلج بالعتد الاجرد فيه سهم ٭ وضمه
فهو مثل السيد يعرفه البقر والصفر اد ٭ بصفر

قال الشاعر

هل تعرف الدار عفا رسمها ٭ الا الاثافي وسفي الخيم
امست خلاء بعد سكانها ٭ مقفرة ما انيسها بين وارم
آسى لسان بني عامر ٭ خلف لحاديها عن بصره
بان بنو الوخم عاروا معا ٭ يمشين كصوء نجوم البحر
وكاين بحمران من مرعف ٭ ومن رجل وجهه قد عفر

قال الشاعر

فيها خميم اثنة يوم ذكرن ٭ وراجع الاعداء بالبين اعذر
كونا كسيم نابغ فيه الصبر ٭ وارجح اذا ما ينبغ القوم الدثر

قال الاعشى وقصيدة لامية اولها

اقصر فكل طالب سيملّ ٭ ولم يكن على الحبيب عوّل
علقتها المسيطين فتية ٭ من علنا حتنا وسعد
تجري السواك بالبنان على ٭ اللمى كأطراف السيال رند
برد اليمين حمية محجاب المسولي في الحصاب قرمله
شبها الفرد والبنان بالواح سناد ما يحسن عجزه
آسر طبلا بين رملة مسغوبة بوه بالمرار غسل ٭ وقال الاعشى
لعمرك ما طول هذا الزمن ٭ على امرء الا عناء معن
وبيداء قفر كبرد اليد ٭ منا طاها اذ ان الجبن

قال

ويروى منكهر

قال

فيها

وفيها

فهذه الابيات قد اجتمع فيها المفتوح مع المكسور والمضموم كما ذكرنا من حجاره ذلك وكثيرة وان كان لزوم حرف
فيه احد وقاف العجز المسلولة قصيدة طويلة تحو سبعين وعشرين بيتا موقوفة حركة ما قبل حرف الروي بها
كما انها نصفان تصنع وبعضهم ذكروا ولها

يا اخوتي من بعد غرتجا ... بحسبنا الربع كما فحسبا

ثم سلاه لي سوء لا تابعا ... ان بان اليوم الحبائب او نطق
وما سوى الربع وان قد غيره ... تتابع الاصباء والهوج الخرق
طاوي المراجيل محيل ذي الضحا ... اقب مخلوز ذفلي يلق
بدلة الربع وقد تغني به ... اوابش ثلا الغمام البسق
يزنا ده كثير قليل هيكل ... كانه محتاب ذي ساج اهق

واما الذي يقول ان القافية اخر حرف في البيت اذا لم يكن بعده شيء وما كان اوصلا او خروجا فعند ذكر
الاخفش ان تسمية الوصل والخروج قافية على المجاز لانه اخر الحرف وهو لا يقطع جميع ما قبله ابي خبيثة وانما
سميت القافية من البيت لانها بعدها تنال وقد ذكر الاخفش انه رأى العرب الى ذلك يذهبون هذا كما ذكر الاخفش
مجازا كما استجازوا تسمية غيره ذلك القافية مجازا اذ كان ان شاء الله واما من جعل القافية اخر حرف اصلي في البيت
يوزن بلازم الفعل فان ذلك بين الفساد لانا نرى القصيد حرف الروي في بعض ابياتها لام الفعل وفي بعضها غيره من ذلك
قول الاعشى لعمرك ما طول هذا الزمن ... على المرء الا عناء معن ... فالنون من معن حرف
الروي وهو عين الفعل واصله معنى وهو مفعول والياء التي هي لام الفعل قد اجمعوا ان الياء المحذوفة التي هي
لام الفعل غير داخلة في الروي لان القافية هي ... يظل رحيما لرجل المنون ... وللسهم اهلا وللحتف
فالنون كلام الصلة في هذا البيت فقد صار حرف الروي في احد البيتين عين الفعل وفي الاخر لامه وهذه القصيدة نونية
زائدة لا هي من الفعل فاما لانه وذلك قوله ... هل لي يعني ارتيادي في البلاد ... من حذر الموت ان يأتين
والنون زائدة لان معناه ان يأتيني الموت ليكتم ... يا ايها الكاسي عمير الاعصن ... والقائل الاول لم يرد
وفيها ... من كل عنشاة وتاج رعشن ... فالقصيدة نونية والنون من الاعصن لام الفعل
وبه يعرف ليست من الكلمة في شيء لان النون والياء من الكلمة متصلة بهما وهو فعلل مجزوم ورعشن فعلان لانه من الارتعاش
والنون زائدة والسين التي هي لام الفعل احكم لها في القافية ولا يلزم اعادتها والشواهد في ابطاله هذا كثيرة وقد ذكر
الاخفش عن قوم انهم ذهبوا الى ان البيت الاخير باسره هو القافية فهؤلاء سموا البيت نصفين فجعلوا النصف
الثاني قافية لانه يتبع الاول وقد اطنوا كلاما على تحقيق القافية مما اغنى عن اعادتنا الكلام في هذا وقد اتسعت العرب
وتسميتها القافية فمنهم من سمى القصيدة قافية ومنهم من سمى البيت قافية ويمكن ان يكون لكل واحد من ذلك
مسوغا لا بعارة وهذا كثير وكلام العرب واما تسمية القصيدة قافية فقد كثر الاخفش بسمع عنهم يقول القافية القصيدة
قوافي كثيرة فعلت وما القوافي قد هي القصائد وبعضهم آخر فصيحا يقول القافية القصيدة والنسمة
وقافية مثل حد السنان ... تبقي وتهلك من قالها
فحكم القوافي من محكما ... وشعر بجيد يخالط الدما ... يريد محكم القصائد
لقد سر في حب القوافي نفسه ... وعلك بحلد الحاجبين وسومها
يبيت قافية تبلت فؤاده ... فمن سامها تحرا عراضها مندبا

فقد قيل ان بيت عبيد بن الحسحاس ... اشارت بيد لا بها وقالت ليسرها ... اهبد بحي الحسحاس من تحلي القوافيا
يريد بحلي قصيدة يرجز بها يا بها اي بظبها وبسوقها وفي قول الفرزدق ... اذا ما قلت قافية شرودا ... تنحلها ابن حمراء العجان
قد ابو عبيدة ان بعيته هو ابن حمراء العجان لما قال تحرر ... ازجوا كلبتان ان تجيء حديثها ... بخبر فقد اعيا كليبا قديمها
سرها الفرزدق وقد كان الفرزدق قبل ذلك قال ... ازجوا ربيع ان تجيء صغارنا ... بخير فقد اعيا ربيعا كبارها
واما حرف الروي فحرف مجمع عليه وتختلف عبارات الناس عنه ونحدثهم له واضح وذلك ان يقال هو الحرف الذي
جميع قول الشعر وقد يخلو من الاطلاق وقد يخلو من القصيد والرديف والتأسيس وغير ذلك مما هو بنوى حرف
الروي وهو نحو القاف في قافية الاعشى كاوى المحشرق ... واللام في صحا القلب عن علي واوصى باطله ... وعوض
اواخر السبا ورواحله ... ورأيت الاخفش لا يفرق بين الروي وبين حرف الروي الا الاعشى عبارته عنه ما لزمت
وترجمة كتاب القوافي هذا باب ما يكون روي من الياء والواو والالف ... ويقع به قول القائل
لحسبك ان تأتي محكمات ... يمر بها الرواة على لسانك ... فمن
الرواة ان الروي هو القافية ورأيت بعض المحدثين يذكر ان الروي غير حرف الروي يقول ان الروي جملة ما به
قوام الشعر من الوزن والقافية فيقال قصيدة كذا على روي قصيدة كذا على روي وقصيدة كذا اذا اتفقتا في الوزن
والقافية فان اتفقتا في احدهما دون الاخر لم يقل انهما على روي واحد وذكر ان الروية ما يحمل الشعراء العرب من
الوزن والقافية وانه سمي راويا لحمله اياه لانه لا يروية وانما قيل لحامل الاشعار راوية للتبعيد كما

لغة العرب راوية للغة لحملها ما يجلا من ذلك وليس الامر عندي كما قال لاشتقاق ذلك عندي من هذا الجمل على الشيء و
ضبطه يقال رويت الحبل اروه رواوة ويقال لمن روى فوقر وروى عليه اذا شد فوقه الحبل قال الطرماح

تحت بها مستحلف غير آيس ... مزايله حز قاء الدين شيبة
الى الحنوين ظهر العقد الماحن ... وعانوها راو وعيد وافضت

ويقال شد الحبل فوقر واما قيل راوية للشعر واللغة وعيد وذلك لانه ضبط ما يروى وشده وكذلك الراوي
هو الذي يعتمد به النحو وروى اهل اللغة هذا الشعر على فوقر وفقر واجمعوا مهموزا ان اتى على روي واحد
والفقر فقرة الشيء كانه فات وهو الذي فقر الشعر وهو نحو معنى الروي

هذا باب علة ما تكون عليه القصيدة

فاقل الابنية ما كون على الكلمة حرف واحد وساكتب لك ما جاء على حرف معنا وان شاء الله قال المفسر
هذا باب لا يحتاج الى كثير تفسير لانه يجري مجرى اللغة وانا اسوق كلامه واذكر بعض ما لم يذكر وان كان في شيء يحتاج
الى ايضاح اوضحته في موضعه ان شاء الله وقد اشتمل هذا الباب على حروف واسماء والشرح الكلام فعل على حرف
الباء اما ما يكون من حرف الجر الذي نحو قوله فالواو التي تجر قولك مررت بزيد وعمرو انما جئت
بالواو لتضم الاخر الى الاول وتجمعهما وليس شيء دليلا على ان احدهما قبل الاخر والفاء وهي تضم
الشيء الى الشيء كما فعلت الواو غير انها تجعل ذلك شيئا بعضه في اثر بعض وذلك قولك مررت
بزيد فعمرو فلانا بعد زيد وسقط المطر فكان كذا وانما يقع احدهما بعد الاخر ومعنى بعد وضع
وكاف اليمين التي تجيء للتشبيه وذلك قولك انت كزيد وكام الاضافة ومعناها الملك فاما ضعفاق التي
الا ترى انك تقول الغلام لك والعبد لك فيكون في معنى هو عندك وهو اخر لك منه يحتمل اخوك
فيكون مستحقا لها كما يكون مستحقا لما تملك فمعنى لك اللام معنى اضافة الاسم وقد بين ذلك ايضا
في باب التي قال واما ذكره بيتوته الملك والاستحقاق لان بعض ما يدخل عليه اللام لا يحسن ان يقال انه يملك ما
اضيف اليه وبعضه يحسن فاما الذي يحسن فقولك الدار لزيد والذي يحسن قوله صاحب الدار والله
رب الخلق ورب للخلق فالخلق مستحقون ان يكون الله تعالى ربهم وكما لا يحسن ان يقال ان الدار ملكه نصا
وعلة اللام فيه استحقاق لام الاضافة والباء في قوله بزيد اما هي للالزاق وزيادة خلاط وذلك قولك خرجت
ودخلت به وشبهته بالسوط لان ضربك اياه بالسوط فما اتصل من هذا الكلام فهذا اصله قال
المفسر والقاف لهذا لانه ويشتعل الباء ما لا يكون الا قافا كقولك مررت بزيد وكم ملزق المرور بزيد والباء بدأت
المرور فلما التزق بالموضع الذي يقرب منه وقع به مشاهدة فالاحساس
والواو التي تكون للقسم عمل الباء وذلك قولك والله لافعلن والتاء التي في القسم نحو الله لافعلن
فهذا الفعل والتي تنصب الاسم بعدها والتي تخفض ما بعدها الا اسماء والتاء التي في القسم نحو الله
والتي تنصب الاسم بعدها نحو الله لافعلن واما ما جاء بعده فعلى حرف الجر الذي جيء به لدلالة الاضمار وهي الكاف
وهذه الحروف كلها حروف غير اسماء وكاف التشبيه هي حرف في الاصل وان كانت استعملت اسما بمعنى مثل في بعض
المواضع وذكر بعض الناس زيادة على ما ذكرنا من هذه الحروف الميم ثم اللام ثم النون والنون الخفيفة وهذه حروف مفردة وهذا
الذي ذكره الناس ليس بسديد لان هذه الحروف التي ذكرناها خلا الواو والتاء لا تدخل على الكلام ولا يدخل ذلك النون في
نحو النون والنون الخفيفة والتاء التي للتأنيث فيما يلحق آخر الكلمة وامام الله بعض نحويي البصرة انهن حذفت منها الواو
وبعض يقول انها الميم من بين وبعضهم يقول انها الميم من اسم الله وضم فيقال م الله وذكر ما كان على حرف ما هو اسم
وعد اسماء نحو آخر الكلمة نحو لك وغلامك والتاء التي فعلت وذهبت والهاء التي
عليه ونحوها وذلك كله اسماء قال وقد تكون الكاف غير اسم ولكنها تجيء للمخاطبة وذلك نحو كاف
الكاف في هذا منه لذا التاء في قوله فعلت فلانة ونحو ذلك وانما تكون منها وفي ذات آخر هذه الحروف
اعني الكاف في ذلك والتاء في فعلت فلانة وفي ذات قال واعلم ان ما جاء من الكلام على حرف واحد
فانما لم تسند عليه بسبب الامالة لانه كان شذ وذلك لانه صدر من اقل الكلام
عدة احرف وسنبين ذلك ان شاء الله قال المفسر يعني هذا ان اصل الكلام الاسماء الظاهرة
التي وضع عليها الاسماء ووضع كل واحد منها على شيء كالميسم له واقل الاسماء حروفا ما كان على ثلاثة احرف فكره
ان يجعل الاسم دون ثلاثة احرف حرفين وبقاء واحد قال وحذفوا الالف لانها اسم يظهر على حرف المد لان المضمر
لشكت عنده وليس قبله شيء وليس بعدي ولم يوصل الى ذلك حرف ولم يكونوا ليحذفوا الاسم فيعتلوا
بما ليس باسم ولا فعل انما يجيء لمعنى يريد ان الاسم ظاهر يجوز ان يفرد اللفظ به واقل ما يفرد به
حرفان لانه لا بد بين ان يسند اليه فعل او ينوى عليه ساكن واما وجب ان يفرد اللفظ بالاسم الظاهر ان سائلا لو
سأل عن المسمى باسم فقال ما اسم هذا لم يرد اسمه فان كان على حرف لم يستفهم للمعرفة فكره من الاجحاف الى حرف

في الابتداء وساكن في الابقاء قال فالاسم ابدا امكن القوى مما ليس لغيره الا ترى انك لو جعلت قد او لو ... وانما فعلوا ذلك بعلامة الاضمار حيث كانت لا تنصرف ولا تذكر الا فيما قبلها فاشبهت ...

... ان معناهما منقولة ولو كانا ... ان لو اذا كا اعيانا ○ ولما صارت علامة الاضمار ...

... لانها ليست ... ولو ليت الاسم الموضوع للمسمى تمييزا للنوع من نوع او لشخص من شخص فاشبه ...

... اسم ولا فعل ○ قال ولم يكونوا ليخلوا بالمظهر وهو الاول اذا كان ذلك قليلا في ...

[illegible]

الا اسماء [illegible] هذا قول سيبويه وغيره يقول انها الميم من من وقد قيل من شئ تعلقت
وقال بعضهم هي الميم من ميم وهذا اولى بدليل انها مكسورة وميم ايم مضمومة **قال** واما ما جاء على
لثلثة احرف فهو اكثر من الكلام من كل شئ من الاسماء والافعال فغير ما مر ذكرنا فيه وغير
ما يرد فيه وذلك لان هو الاول فيما تم من الكلام ثم ما كان على اربعة احرف بعده ثم ما على خمسة
وهي اقل لان يكون في الفعل لثلثة ولا يكون تمام الجمع لانها الغاية في الكثرة فاستفاد بذلك وجها فاخمسة
اقصى الغايتين الكثرة والكلام على ثلثة احرف واربعة احرف وخمسة لان زيادة بعدها نقصان واخمسة
اول الثلثة والكلام يعني الثلثة الذي في الرباعي وانما بنى من الاسماء وانما سماها فقال **قال** فاما الثلثة فما كان منها على
بالزيادة سبعة احرف وهي اقصى العامة والجمهور وذلك نحو اسيهياب فبنى جرى على ما بين الثلثة الى السبعة
يريد ان الثلثة قد يزاد عليها حرف وحرفان وثلثة واربعة والاربعة قد يزاد عليها حرف وحرفان وخمسة
فتصير سبعة نحو احرنجام ولا تبلغ السبعة الا في هذين الصدر من يريد بما كان الفعل منه على ثلثة احرف
مع الزوائد وانما ثنى الخمسة فبلغ بالزيادة ستة نحو عضرفوط ولا تبلغ سبعة كالغضنفا الثلثة
والاربعة لانها لا تكون في الفعل فيكون لها مصدر نحو قدعا فعلى هذا يجئ حروف كل فما قصر عن الثلثة
فهو دون وما جاوز الخمسة فيزيد فيه وساذكر بيان معاني ما يجئ حروفه ثلاث فصاعدا نحو ما
بين الكبر معاني بحرف والحرفين ان شاء الله **قال المفسر**
ولغة بان يقوله قد ما يبانات الخمسة قد بلغت بالزيادة سبعة وذلك نحو قولهم عرعلانة وهي دويبة وهو
وهو احد السنور والذي قاله سيبويه انه لا يبلغ سبعة وللخليل سيبويه ان يقول انه لم يعتد بالالف واللام
كالا يعتد بها والنابغة ليست كذلك عضرفوط بناء سيبويه فخمسة وبناء سيبويه فخمسة مما كان على اكثر
احرف من الحروف وما لا يمكن من الاسماء وما يجري مجراها كالادوات والملبسات وحروف المعجم مما تكثر
استعماله في غيرها وكذلك ما كان منه على اربعة احرف فقال **قال** واما على اربعة احرف فقال
احد فعلى ثلاثة وكذلك ما كان منه على اربعة احرف وانما على ثلثة لان ما بعد الثلثة
مزيد على ما قبله فجرى هذا كالمثل وعلى ثلثة لانه اسم وهذا لانه شئ اعتلاه ويكون ثلاثة
ان يريد مرو ج على مكانين ولكنه اسم وعلى ثلثة لانه اسم وهذا كالمثل الذي قبله ويكون مررت على
هذا على ثلثة اشياء هذا الكلام وجئني لكي اكرمك فلان فعلا **قال** واما مررت على مكانين لانك توقعه كقولك مررت
على فلان وعليه مال وقولهم علينا امير وعليه مال فهذا قد اتسع فيه وجعل المال كالمكان
له علاه وصار فوقه وكذلك الامير هو فوق السلطان والفقير هذا اتساع ويستعمل حرفا واسما ولا يكون الا
ظرفا يدلك على انه اسم قول بعض العرب نحن منه على ثلثة **قال الشاعر** وهو كعب بن زهير

غدت من عليه بعد ما تم خمسها ... تصل وعن قيض بيداء مجهل

يصف ناقة في شدة احوالها وحاجتها الى الطيران من عطشها هي وحاجة فرخها الى الزوم لانها غدت اليوم
الخامس من شربها الماء وجوفها يصوت من يبسه وبعد عهده بالماء عن قيض تحرى عن فراخ والقيض قشر
البيض عن الفرخ واضاح يريد ان ذكر شدة عليها انها من اجل ذلك **قال المفسر**
واما الى فسبيها انتهاء الغاية نحو من كذا الى كذا وكذلك حتى وقد بين امرها فيما مضى فاما الى فنحو
قولك الى وهو الرجل انا الى لك اي اني انما انت غايتي ولا تكون حتى هنا فهذا امرها واسئلة
ان اشتبه وفي عمرو الكلام من حتى تقول قمت اليك فجعلته منتهاك من مكانك ولا تقول حتى اليك
وقد احكم ذلك في موضعه **قال** واما حسب نحاه كحتى تقول ما شئت وسيوى تعدل وكل عدم
وبعض اخيه شرح مذهب سيبويه وقد ذكرنا ذلك كله وامثلته في موضعه واما له تدلي فمفعول دع زيدا وله فهو منه
المصدر كما تقول ضرب زيد وقال الشاعر

تذر الجماجم ضاحيا هاماتها ... بله الاكف كانها لم تخلق

كانه قال دع الاكف ثم جاء ببله فجعله مكان المصدر كانه قال ترك الاكف كما قال تعالى فضرب الرقاب اي فاضربوا
الرقاب ضربا ثم اضاف المصدر الى المفعول وبينهم من نصب فقال بله الاكف فلم يذكر سيبويه فيحتمل ذلك وجهين
احدهما ان يصدر بلها الاكف وحذف النون لاجتماع الساكنين والاخر لبلا يمكن فوضع موضع الفعل اسما
فيلزمه ان يضيفه ابدا ما استعمله **قال** وعند يحضرونا الشرح ومرفوع منه واما قبل فمبني لما ذكرنا
الشاعر اذ ضعت مثل الشوق اي خلوا الشوق ولي فيك ما لك اي فيما ذكرك ولكنه اتسع حتى جرى
مجرى قولك ما لك علي كذا وانا نزل فتقول في ذلك ان فعلت كذا وكذا اي بسببي ذلك فعل
كذا وكذا واسئلة من الناس لبعد ما له ما لك كذا وكذا واذا قال لا تقل لك شيئا تقول منه ما له ان
صار منه بمعنى يبغي لك **قال المفسر** وهي تستعمل ذلك للشئ المركب من شاول وليس بشاول وليس فعالك
تقول كان تفعل **قال** واما اذا فما يستقبل من الدهر وفيها مجازاة وهي ظرف ولكون للشئ توافق

في حال انت فيها وذلك قولك سرت فاذا زيد قائم وتكون اذا مثلها ايضا ولا يليها الا الفعل الاول
وذلك قولك بينما انا كذلك اذ جاء زيد وقصدت فصلك اذا انتفع على فلان فهذا لما توافقه
فتهيج عليه مع حال انت فيها الدليل على ان اذا ظرف قولك لقيتك اذا جاء زيد وهذا جواب الرباش
وهو جواب **قال المفسر** اعلم ان اذا التي للمفاجأة كان ابو العباس محمد بن يزيد يقول انها ظرف
من المكان فيجوز ان تقول خرجت فاذا زيد قال فحضرني زيد كما تقول اما في زيد وخرجت فاذا زيد قائم كقولك
اما في زيد قائما وكان الزجاج يقول ان اذا على كل حال للزمان وان قولهم خرجت فاذا زيد كانه قال خرجت فاذا
حضور زيد وان الزمان مفاجاة زيد لانه قد فاجاه واذا قال فاذا زيد قائم فتقدير الزمان زيد قائم فتقدير
تقدير الزمان واذا اقرنها بعد زيد قد تقدير زيدا تقدير الحضور والمفاجاة لان ظروف الزمان تكون لاخبار الاصدار
فاذا قلت بينما فبينما هو زمان يضاف الى ما بعده من ابتداء وخبر او فعل وفاعل واذا قلت متى زيد قائم جاء عمرو
فهو الوجه المختار الا ان تدخل على جاء اذ قال الشاعر **قال** فبينما نحن ننظره اتانا ... معلق وفضة وزناد راعي
وقد جاء بينما زيد قائم اذ جاء عمرو وفي الناس من يقول ان اذ زائدة وفي الناس من يقول ان اذ خبر لبينما
كانا فلما وقت زيد قائم وقت جاء عمرو وربما ادخلوا اذ ما مكان اذ لانه زمان يحتمل فيه المضي
والاستقبال لانه خبر مستقبل وهو مبتدأ

قال الشاعر

استعد بالله خيرا ان ارضين به ... بينما العسر اذ دارت مياسير

وبينما المرء في الاحياء مغبطا ... اذا هو الرمس تعفوه الاعاصير

فجاء باذ في البيت الاول وباذا في البيت الثاني ويجوز ان يكون بينما واذ جميعا ظرفين لما بعد بينما وبعض الناس
يجعلها زائدة مع بينما وقد قال ابو عبيدة ان اذا زائدة في مثل قوله تعالى واذ قلنا للملائكة اسجدوا الا ابليس
وقد رد اصحابنا هذا وحملوا ما لم يكن منه فعل ظاهر يعمل على اضمار اذكر كانه قال واذكر اذ قال ربك للملائكة
قال واما لكن خفيفة وتفصيلة فتوجب بها بعد نفي **قال المفسر** وانما كانت كذلك لانها للاستدراك
ولا تقع مبتدأة **قال** واما سوف فتنفيس فيما لم يكن بعد الا تراه يقول سوفته واما قبل
فللاول واما بعد فللاخر وهما اسمان يكونان ظرفين ومعنى كيف على اي حال هو وابن اي مكان هو تحت
اي جبل وللقائل ان يقول اذا كان معنى كيف على اي حال فلم لا تقول على كيف زيد كما تقول على اي جبل زيد وفي اي
مكان زيد فالجواب ان كيف هو اسم زيد كانا قلنا اصحيح زيد ام مريض اعاقل زيد ام مجنون واما جاءه بذلك
على المعنى لان الانسان اذا كان صحيحا فهو على صحة واذا كان يعتريه عنها عارة سمي سقيما بجمع واكثرها ما قال
سيبويه واما حيث فمكان يبنى لتوكيد هو ذا زيد فهو ذا المكان الذي فيه زيد فهو الاسم يكون ظرفا وقد يجري
اين ومتى وحيث واخلف امور جرى مجرى امام وقدام مقدمة وقدام ضد امام وفوق اعلى الشئ وقالوا
فوقك في العلم والعقل على نحو المثل وهذه اسماء تكون ظروفا وليس شئ اي مسئلة ليبين لك عن
وهي تجري مجرى ما شئت كل شئ ومن مثل اي ايضا الا انه بين وان توكيد لقولك زيد منطلق واذا
خففت بني على ذلك تقول ما كيل بعير ليلتك لكلام عير ان لام التوكيد تلزمها عوضا مما ذهب منها
قال المفسر ان اذا خففت من ان المشددة فيها مذهبان احدهما ان تعمل مخففة كعملها مشددة فاذا
كانت كذلك فانت مخير في دخول اللام بعدها كما كنت مخيرا في المشددة تقول ان زيدا قائم وان زيدا لقائم كما
قلت ان زيدا قائم وان زيدا لقائم وادا ابطلت عملها لزمتها اللام لكون فصلا بينها وبين ان التي بمعنى
ما تقول ان زيد القائم اذا اردت الايجاب واذا اردت الجحد قلت ان زيد قائم فاللام وتركها تفصل بهما وكل
اللام تدخل على آخر يتعاقب الكلام كقولك ان ضربت لزيدا فان زيدا لقائم فالله عز وجل ان كان وعلى
ربنا لمفعولا واهل الكوفة يقدرون ان ذلك بمعنى ما واللام بمعنى الا يقولون في **قول الشاعر**

سألت يمينك ان فتلت لثيلا ... وحبت عليك عقوبة المتعمد

ان معناه ما قتلت لاسلما وهذا الذي قالوه ينبغي ان يكون تقديرا في اعتبارا لا على ان معنى اللام معنى الا
لان ذلك غير معروف في شئ من الكلام **قال** وليت من ولعل وعسى ولعن واشباهها واما الذي
الذي هو اول لغاية وهو اسم يكون ظرفا وذلك على انه اسم قولهم من لدن وقد يحذف تعمل لغير الذي
حتى تصير على حرفين قال الراجز عتلان

يستوعب اليومين من لدن ... من لدن يحسبه الى محضور

ولذا اضيفت عنك **قال** واما دون فتقصير عن الغاية وهو يكون ظرفا يريد ان كل شئ كان مقصورا عن اعلى الشئ
فهو دونه ان كان من سفلوا او سطه او قريبا علاه **قال** واعلم ان ما يكون ظرفا بعضه اشد
تمكنا في الاسماء من بعض ومنه ما لا يكون الا ظرفا وقد بين ذلك في موضعه واما قوله فوراجمة واتيا
فيها فمواجهة واتيا على توجب بعد النفي والتام فوق وتصديق تقول كان كذا وكذا فقلت
نعم وليسا اسمين وقوله اسم يكون ظرفا واذا استفهمت فقلت اتفعل اجبت بنعم فاذا قلت انت

وأجوبجام والفحشرى اجمل العظيم وبعضهم يقول الفصيل الصغير وأما الهاء فانما تزاد لمعنى واحد
لا يخاد وذه وذلك انها تزاد في آخر الكلمة ليبان بحركة او حرف فاما بيان الحركة فنحو الهاء التي تسمى
التي لبيان باعراب وكثير ذلك في الشعر لانه لغات اكثرها كقولهم جلّ وعزّ وما اذرية ماهيه وحسابيه واما
بيان الحرف فالهاء التي يدخل على الف الندبة كقولك يا زيداه ويا من يعطي الرغائباه لان الالف خفي فحرف
فبين بهذه الهاء اذا وقف عليها فاذا وصلتها بكلام آخر سقطت لان الكلام الذي بعده يقوم مقام
الهاء في اتيانها واما الهاء فانها تزاد في مواضع كثيرة فذكرها سيبويه منها حدّه وهي الارض الغليظة والحجر
وهي واحدة السلاحف قال ولحقي مضاعفة كراسم اذا اضيف نحو هنيّ كما تلحق كل اسم اذا
جمعت بالتاء الالف قبل التاء ولحقي اذا ثنيت قبل النون وان اعللتها موضعا للزوائد فسميت في
الفعل ان شاء الله واما النون فتزاد في فعلان خاصة نحو وسادة في رعفران وعثود
ورابعة في عنسل والهرمسة وفيما يتصرف من الاسماء وفي الفعل الذي مدخلة النون الخفيفة والثقيلة
وفي تفعلين في فعل النساء اذا جمعت نحو تفعلن وتفعلين وفي تثنية الاسماء وجمعها وفي تفعل
يكون اولا وثانية في عنسل والسة في ظلمسوق واما التاء فتؤنث بها ايجاعة نحو مطلقات وبالتي
بها الواحدة نحو طلحة وربحت وبنت واخت وتلحق رابعة نحو سنبتة وخامسة نحو عفرنية وسادسة
نحو عنكبوت ورابعة اولا صاعدا تفعلت وتفعلى وفي الاسم للخماف وتنضب وترتب
واما السين فتزاد في استفعل وتلحق مضاعفة كالاسم اذا اضيف نحو هنيّ تجيء في التصغير كقولك بصير
وبميح وقبيسي وما اشبه ذلك وهو نسبي النسب الاضافة وذلك انك اذا نسبت اسما الى اسم فقد اضفت اليه
بان جعلته في جزء كما تلحق الالف كل اسم نسبت اليه علامة لازمة كما تكون الالف في كل اسم جمع جمع السلامة بالالف
والتاء ثم ذكر زيادة النون ومواضعها حتى ذكر عثمن والعرضنة فاما زيادة النون نحو عثمن فلانه
ليس في الاسماء ما على ثلاثة احرف اصولها الا وتعاقبه زيادة النون نحو عثمن فلانه
عنسل فلان العنسل الناقة السريعة واصله من العسلان وهو السرعة يقال اعسل الذئب اذا مشى بسرعة
واما زيادتها في قلنسوة وفيها لغتان يقال قلنسوة وقلنسية فلانه يقال قلنسيت الرجل اذا البسته
القلنسوة فتسقط النون ثم ذكر زيادة التاء حتى ذكر التاء التي للتانيث وذكر معها تاء بنت واخت و
قد جعلت لحمة لبنت بجنبها ولاخت بضدها وذلك لان لام الفعل من اخت قد اسقطت لان الاصل فيها اخو
وبنو والدليل على ذلك انك تقول هذه بنت بينة الشوة واخت بينة الاخوة ولو نسبت اليها قلت بنوي واخوي
فلما سقطت لام الفعل منها بقيا على حرفين فزيدت عليهما تاء التانيث للدلالة على ان ينتهما والحقتهما جمع وقبل
على ما ذكرنا كما تزاد على الاسم الثلاثي حرف فتلحقه بالرباعي كزيادتهم الواو والياء كوثر واصله من الكثر
بناء جعفر فيمن جمع في تاء بنت واخت التانيث والالحاق

ذكر بعض النحويين ان التاء فيهما مبدلة من واو وكما تقلب التاء في تراث وتجاه وتهمة وتقى والاصل وراث
ووجاه ووهمة ووقى وليس الذي ذكروا بشيء لان هذه الواو لا تكاد تنقلب تاء في غير الاول اما قلبت عينا في
قولهم استنام القوم اذا اصابهم النعاس والسنة واصلها السنو وهذا قول ابي علي الفارسي في كتابه الشعر وفيما من علامة
على الذي ذكرنا فان قال فقد قالوا فتوة وفتيان قيل له انما جاء عندي على هذا البناء وبنت وضعت وتعالى
الاصل الذي مع جمعهما عليه والسنة فعلة انما جعلت فعلة لان الواو تكون بفتحة والاصل وزنها
بالتاء والعين واللام والتاء في هذين الاسمين زائدة وهو ابو عمر الجرمي في كتابه الفصل لان التاء زائدة
بفتحها فانما قيل فاة الما ثبت بالسماط بنت واخت في الوزن فقد لزمها لا يزمن ما لا يزمن شيئا ما من اسم
في المثال الذي سألته عنه ووجب علينا ان نقول ان وزن يد ودم فع وان ابرق استر وزنهما افع ليستوي حكم الفعل
في اللفظ قيل له البرية واخت فانه ذكر انه والفصل بينهما ان يقال انهما الحقتهما التاء بنيا عليه ما من بنية
الاسماء الثلاثية فرقا بين ما هذين البناءين من البناء الاصلي الذي كان لهما قبل زيادة التاء بها والذي بنيا عليه فاما يد
ودم وما اشبههما فلم يغيرا بزيادة شيء منهما ما حذف من الثلاثة على حاله متوفيا لما لم يحذف عائدا الى غيره وذكر
زيادة التاء في سنبتة والدليل على زيادتها انا نقول سنبة في معنى سنبتة فتسقط التاء يقال مر علينا سنبة من
الدهر وكانه فيه غير ما للتانيث ونقول مر علينا سنبتة من الدهر فتكون فيه تاء والمعنى واحد فقد ثبت ان التاء
زائدة واما التاء في عفرنية فقد زيدت ايضا مع النون في عفرن لانهما من العفر والعفرنة ايضا مع النون
تكون زائدة لانك تقول عنكاة في معنى عنكوت وقد استدل قوم على زيادتها بقولهم في الجمع عناكب وقد تقول

الفاضل لو كانت التاء اصلية لكان الجمع ايضا عناكب لانا لو جمعنا عفرنوطا لكان عفارنط والطاء غير زائدة
قال المفسر وزيادة الاستكراهين اذا سئلوا جمعه وقد قالوا عناكب غير مستكرهين فعلم ان التاء زائدة
والتاء في قنافذ زائدة لانه مشتق من الخفاف واما نضب وهو حجر تعلم عند الفيتي فالتاء زائدة
لو جعل اصلية صار نفعل على وزن فعلل وليس في الكلام مثل فعلل كقولك جعفر وترتيب التاء الاولى فيه زائدة
بدليلين احدهما انه ما خوذ من الرتاب والدليل الثاني في مثاله ليدل نضب وذكر زيادة الواو في مواضعها وذكر حوقل
وهو كون اسما وفعلا فاما الاسم فنحو قولك رجل حوقل اذا كان كبير المسنا وحوقل حوقلة اذا مشى
مشية ضعيفة من مشي الكبار وزيادة الواو فيه زائدة كالواو في كوثر الواو في قسور زائدة كالواو في جحفل و
قسور ثلثي معناه يقال قسور وقسورة الاسد وهو مشتق من القسور وهو القهر والغلبة ويقال للصائد
ايضا قسور وهو من الغير ايضا لانه يقسر الصيد ويقهره والقسور ايضا شجر من شجر الحمض والجمع قسور
قال الشاعر لحاء تكاد القسور الجون تجتنا ... عساليجه والقارس المتناوح
والقرنوة شجرة يدبغ بها والعمرطوة دويبة يقال انها تقارب الاسد واما السين فانها لا تزاد الا في استفعل
نحو استخبر واستغفر وهذا مطرد كثير وقد زيدت ايضا في استطاع يستطيع وليست على استفعل في هذه اللغة
فان قال قائل السين في هذا المدخل في حروف البدل لان سيبويه يقول في اول الكتاب انهم جعلوا السين في استطاع
عوضا من ذهاب حركة الواو وانما اصله اطوع فنقلت الواو الى ما قبل الطاء وكانت حركة الواو وفتحة
قبل ذلك فلما نقلت سكنت فصار اطوع فلما سكنت عوضا من ذهاب حركة الواو وفتحة ما قبلها السين
في تجاه وتجه **قال سيبويه** واما الميم فتزاد اولا في مفعول ومفعال ومفعل ومفعلا والتاء
الواو فتزاد ثانية في حوقل وعوسج وعجوز وقسور ونحوها ثالثة في فعود وعجوز ونحوها كالتي تلحق التاء
في فعل نحو سعد وعثير ورابعة في الملوك وقرنوة وخامسة في قلنسوة وقمحدوة ونحوها وعضرفوط
كالحقت التاء حندقوقا وتلحق الهمزة اولا اذا سكن اول الحرف نحو ايمن واسرع وامرب ونحوهن وهي
التي تسمى الوصل واللام تزاد في عبدل وذلك **قال المفسر** الميم تزاد في الاسماء في اول
مفعول من الفعل الثلاثي كضرب ومحمود ومقتول ونحوه ما اشبه ذلك وفي مفعال نحو مضراب ومقتال و
اسم المفعول الذي عدده اربعة احرف اصلية كانت او زائدة نحو دحرج فهو مدحرج وقاتل فهو مقاتل والمفعول
مقاتل وكذلك ان كثرت حروف الفعل وتصدرت اسم المكان والزمان منه على لفظ المفعول وتزاد في الاسماء
التي تسمى افعالا نحو اصبع واذرع واكسية وما اشبه ذلك وفي بفعال نحو كتاب وحساب
كالمعقول والمعروف والمعاوق وفي اشياء تمر بك في الابواب ان شاء الله ولم يذكرها سيبويه غير اولئك هذا
الموضع وذكر غيره انها تزاد في سطاع في لاسض فيكون وزنه فعال وقد قيل امرؤ مما يعلى هذا وتزاد
آخرا في الاسم زرقم وزنه فعلم وهو الازرق ومسهم وهو العظيم الاست وغير ذلك وقد ذكرنا زيادة اللام في ذلك وعبدل
فاما ذلك فهو من معنى دأل وذكر ابو العباس ان دأل اذا فاك كله فهو بعد في الاشتقاق من ذاك وذكر الزجاج
ان اللام عوض من هاء التي للتنبيه وانه يجوز ان يقال هذا ذاك كما تقول هذا واذا ادخلت اللام لم تقل هذاك وكان
اللام دخلت للتبعيد في الاشارة وتحرك ذلك في الزيادة بلام ذاك للمونث واوك ذلك للجميع كما قال
انفسا عاء واما عدل فقد ذكر الاخفش ان سماه عبد الله وقد يحتمل معنيين احدهما ان تكون اللام في ذلك
سيبويه والوجه الثاني ان تكون اللام هي اللام التي هي للتنبيه فتكون ذلك بمنزلة الذي في عبد من بعض حروف
قولنا الله كما قالوا عبد ري في النسبة الى عبد الدار فحسب في النسبة الى عبد الدار

هذا باب حروف البدل من حروف الزوائد وترتيبها واصلها

وهي تسعة احرف من احرف الزوائد العشرة وخمسة احرف من حروف الهجاء وهي مجموعة في قولك هدأت موطيا
الزيادة وهي الهمزة والالف واللام والهاء والياء والتاء والميم والواو والنون فهذه ثمانية احرف من حروف
الزيادة وبقي منها عشرة وهي الطاء والدال والجيم وجمع حروف البدل كلها في اللفظ الجد طويت بنهدها الزيب
ذكره سيبويه من حروف البدل وعدد هذا الباب وقد ذكر من حروف البدل غير ما ذكر سيبويه وغيره وسنذكر
عليه ان شاء الله بدأ سيبويه فذكر من حروف البدل الهمزة فقال الهمزة تبدل من الياء والواو اذا
كانا لامين فضاء وسقاء ونحوهما واذا كانت الواو وحشاء اذ وهي الواو والنون ورنخ ونحوذلك
واذا كانت فاء نحو اجوه واساد وهي واعد والالف تكون بدلا من الياء والواو اذا كانا لامين في
رمى وغزى ونحوهما واذا كانا عينين قال وباع والعاب والمال ونحوهن واذا كانت الواو

فاء في عاجل وفخذ والسين في نعسة يكون بدلا منه في الوقف والنون الخفيفة اذا كان ما قبلها مفتوحا نحو
قولك رأيت زيدا واضربا الهمزة تبدل ياء والواو اذا كانا لامين وكان قبلهما ألف اذا ارادا وقعا طرفا في
موضع اللام من الفعل وقبلها الف نحو قولك قضاء وشقاء والاصل قضاي وشقاو وانما وجب ذلك من قبل ان الياء
والواو اذا كانتا قبلهما فتحة قلبتا الفين اذا كانتا موضع حركة نحو قولك دنا ودعا وقضى ورمى والاصل دنو وقضي
فتحركت الواو والياء وقبلهما فتحة فقلبتا الفين وكذلك قولك باع وذار وناد والاصل فيه قول وبيع فلما تحركت الواو
والياء وقبلهما فتحة قلبتا الفا ولو سكنت لم تقلب نحو قولك قول وبيع فلما وقعتا الواو والياء طرفا في موضع تلو منهما فيه الحركة
وقبلهما الف وجب قلبهما كما وجب قلبهما اذا كانت ملبهما فتحة لان الالف والفتحة من جنس واحد فقلبتا الالف
التي قبلهما الفين كما قلبتا الفين مع الفتحة فلما قلبتا اجتمعت ألفان وهما الالف التي كانت في الكلمة والالف المنقلبتين
الياء والواو واستحال لاجتماع الفين في اللفظ وجب شغل احدهما لاجتماع الساكنين وتحرك احدهما بتوصل بك
الى النطق بهما فلو اسقطنا احديهما صار بمنزلة المقصور والممدود فاحتيج الى تحريك الالف لان الالف
لا تتحرك ولا يمكن الحركة فيها فقلبت الى اقرب الحروف منها وهو الهمزة وذكر بعد الهمزة بين الواو
المضمومة نحو أدؤر وأثؤر والاصل ادور واثور لانهما جمع دار وثار فليست منهما همزة وانما قلبت الواو همزة اذا
كانت مضمومة ضمة بناء لاضمة اعراب والضمة لا تلتقي الساكنين سواء كانت الواو المضمومة في اول الكلمة او في حشوها
كقولك في اول الكلمة هو وجوه أجوه قال الله عز وجل واذ الرسل أقتت واصله وقتت لانه من الوقت وفي الحشو
نحو همزة أدؤر منقلبة من الواو وكذلك اذا كانت الواو مضمومة للاعراب لم تجز فيها القلب كقولك هذا غزوك
ودلوك ولا يجوز غزوك ودلوك وكذلك اشاوة والصلاءة وتبلوؤن لا يجوز همز هذه الواو انما ضمت لالتقاء
الساكنين وقد استقصينا ذلك فيما مضى واذا كانت الواو مكسورة نحو اولئك جاز قلبها همزة كقولنا في وسادة اسادة
وفي وفادة افادة قال الشاعر الا الاءِ وفادة فاستولت ركابنا ٭ عند المجابين بابا ساباط

فلا يجوز قلبها لانه شيء لازم ما دام الاسم ولا يجوز في نظير الحسل والاجاج لحاجز وذكر بعد الالف فقال
كقولك باع وقال وانما وجب هذا القلب من قبل انهم لو لم يقلبوا لرسم ما يستثقلون وذلك انك لو قلت في قال
قول وفي باع بيع فصحت الواو لزال الاستثقال بقولك وبيع فيستثقل الضمة على الواو والكسرة على الياء فلما
استثقلت الضمة على الواو والكسرة على ما قبل الياء قبل تكد تكد الضمة والكسرة على ما قبل الياء وقبل سبع فلما لزم
الاستثقال اذ كرنا بين الفاء المضمومة والكسرة بين الواو والياء على ما قبلهما وتسكينهما وجب ذلك في الماضي فالتقت بين الياء
حركة الواو والياء وهي العين من الواو فقلبتا لفا لانفتاح ما قبلها فصار قال وباع وكذلك يستثقل عز وورم
لو صح لقيل يعزو ويرمو يستثقل الضمة على الياء والواو فتسكنان فلما سكنتا وانفتح ما قبلهما سكنا في
اللفظ وبعدا الفتحة التي قبلهما فقلبتا الفين ثم جمع الاسم ذلك لفعل وان كان الاسم لا يتصرف تقول دار وناب
فعفاو رحا فاعرف ذلك ان شاء الله وذكر بدل الهاء فقال وانما الهاء فتكون بدلا من الياء التي توقف بها الاسم
في الوقف نحو ذلك فعلة طلحة وقد ابدلت من الهمزة في هرقت وهمرت والاصل في الوقف ان تلحق
بالتاء كالهاء والدليل على ذلك ان ثابت الفعل الهاء فتطرح الوصل والوقف كذلك تجمع بالالف والتاء تقول
ماست ذهبت والمسلمات والهندات فاذا قلت ثمر وسلة جعلتها هاء في الوقف والاصل التاء وانما
جعلت هاء من قبل انهم اردوا الفصل بين الاسم والفعل فجعلوا الاسم مغيرا لان الاسم يحمل آخره من التغيير ما لا
يحتمل الفعل الا ترى انه يثنى ويدخله ياء التسمير ولا يكون في الفعل وايضا سمع بعض النحويين من قال هاء التانيث في
للتانيث هاء في الحقيقة انما هذه الهاء بدل من الياء التي ذكرناها وقد سمع وابدلت الهاء من الهمزة في هرقت وهمرت
يعني ان الاصل ارقت لما وامرت الرجل وابدلوا الهاء من الهمزة وقد يبدلون الضاد من همزة اباك فقالوا اهياك وانت
فهياك والامر الذي ان توسعت موارده ضاق قبلك مصادر قال الشاعر
والى صواحبها فظل هذا الذي سخم المودة غدرا وجفاتا
اراد ذا الذي وهذا البدل غير مطرد وانما يسمع فيتبع وقال وابدلت الهاء ايضا من الياء في قولهم هذه اعلم
ان الاصل في هذه هاذي فالهاء للتنبيه وذي اسم للمؤنث المشار اليها كما ان هاء هذا للتنبيه وذا اسم المذكر المشار اليه
فان قلت فاين الياء وما الدليل على ان الهاء في هذه بدل من الياء وهذي دون ان تكون الياء في هذي بدلا من الهاء في هذه
وان الاصل الهاء قيل له الدليل على ان الاصل ياء انا قد رأينا الياء التي في ذي تثبت في بعض المواضع وهي التي في تثنية ذين
التي تقوى وما اشبه ذلك من فعل الامر ولم نر الهاء للتانيث في حال من الاحوال والذي دفاه من تخير ومن الاصل ان
الهاء انما جاءت عوضا مما ذكرنا فجعلنا الاصل في هذه الياء في هذي وهذي لغات ستقف عليها ان شاء الله وقد
شبهوا تعيث فيكم ابدال الهاء من الياء في هرقت قال وذلك كقولهم قليل كما ان بسبب الحركة الالف

فصل إذا جاءت في انا وحيهلا هو اما الياء فسدلك مكان الواو فانا أو وحيهلا نحو هلم وبيزان وكان الواو
في المضمر في الجزم نحو لم يسلمن ولم يسلمن ورمن الواو والالف اذا حذفت او حذفت بها لبا لو قرأ طيء فحو ما الف
الكلام يعني ان البدل الهاء من الياء في الهاء تبيين الحركة بالالف في انا وذلك ان الحركة انما تبين بالهاء عليها وكونها
ثلاثية وحسابية وحيهلا في انا بين النون بالالف الوقف فرس العرب من يقول انه على ما وجبه قياس به وكذلك
حركة اللام في جعفل بينت بالالف وبينهم من يبينها بالهاء فيقول جعفلة وحيهلا وحيهلة وقال الهاء على الهمزة في البدل الذي ذكرناه
لتقارب مخرجهما وكذلك دخلت الالف على الهاء في الوقف لتقاربهما في المخرجين وذكر بدل الياء فقال تبدل من الواو والياء
عينا فيما فاؤه هاء فالهاء من هرقت وهراقة والاصل هورقت وهوراقة لانه من رقت وبدلها عينا فوك
قيل وهيل والاصل فيه وهل وقال وضرب فالهاء بدل من الواو ولما علا الهاء على ما قبلها فسكنت الواو وانكسر ما قبلها
صار هيل فقلبت ياء وفي الجملة كل واو ساكنة بعد كسرة وجب قلبها ياء وكل واو ساكنة بعد ضمة وجب قلبها ياء اشتقا لا
لواو ساكنة بعد كسرة وذلك ان تبدل الياء مكان الواو والالف مسلمين وسلمين يعني ان الاصل هو المرفوع
وعلامته في الجمع واو وفي التثنية الف فاذا جعل المنصوب والمجرور ياء في الجمع والتثنية كان الياء بدلا من
الواو والالف قال وتبدل الياء من الواو والالف اذا جمعت او حقرت في مسلمين وقرطيس
ونحو ما من الكلام وذلك ان الاصل مهلو وقرطاس فاذا جمعت او حقرت الف الجمع الذي وقعت الف الجمع
بعد الهاء من مهلو في الواو من قرطاس وما بعد الف الجمع مكسور فكسرت اللام من مهلو والطاء من قرطاس فلم
يكن ان تكون بعد اللام المكسور واو ولا بعد الطاء المكسور الف فانقلبت الواو والالف ياءين لما ذكرنا
وكذلك قصة التصغير لانك اذا صغرت اسما على اربعة احرف او اكثر ادخلت ياء التصغير الثانية وكسرت الحرف
الذي بعد التصغير كما كسرت الحرف الذي بعد الف الجمع قال وتبدل الياء من الواو اذا كانت عينا غو ليت
والاصل فيه ليتة لوتة وهو مصدر لويت ولكن الياء والواو متى اجتمعتا في كلمة الاولى منهما ساكنة قلبت
الواو ياء كانت الاولى او الثانية أو واو افالواو محولة وسويت شيئا والاصل لوية وسوير شوا واذا كانت الاولى
ياء فحو بيت وسيد وما اشبه ذلك والاصل فيه بيوت وسيود فقلبوا الواو ياء والدليل على ان الياء هي
المنقلبة انهما اذا خففوا قالوا بيت وسيد فيكون الساكن هو الحرف الاول فلما قال لم وجب قلب
الواو في الحالين ياء دون ان قلب الواو ياء في احدى الحالين وفي احديهما ياء لان الياء اشد استيلاء على الواو من الواو
على الياء وذلك انك كان قلب الواو الى الياء اكثر من قلب الياء الى الواو وانما صار كذلك لشيئين احدهما ان
الياء في نفسها اخف من الواو والاخر ان مخرج الياء أمكن من مخرج الواو وان الياء من وسط اللسان والحرف
المنوط للحروف امكن واول بروز غيب البيت قال وتبدل الواو من الالف نحو قول
افي كل عام مأتم تبعثونه على محمد او بعل ويبدل من الهمزة وقد بينا ذلك في باب الهمزة ومن الواو وهي عين
افعل من هذا الباب فسيبين في باب الفعل وقد بينا ذلك ايضا وانما بعد ذلك لان الالف فيها خفاء اذا وقف عليها
وكذلك يخفيها الهاء في الندبة اذا وقف عليها والياء بين منهما والواو اظهر فلذلك لما اريد الوقف وانما وجب الوصل فيما
قبل الالف لسكونها وسكون الالف بعدها فلا بد لها من حركة والالف لا تحرك فلذلك وجب الوصل وقد بينا ذلك
قال وقد تبدل من سكان الحرف المدغم حرفا من الالف نحو قولهم ما لاهم قالوا افرنقعه وفي بنا يا لاهم
قالوا ادسيهر وتبدل الياء من الحرف المدغم نحو قيراط فكان الاصل قرأط فاجتمع المتشابهان والكسر وهما
مستثقلان فابدل من اخر الحرفين لانه اول ما اراد ان النطق بهما واقيط فاذا اراد الكسر ابدل من الكسرة حرف المد
الذي هو الياء فصار قيراط فان قلت فاين الحرف الاول المكسور وفصلت بين الراءين بالالف قال وتبدل من
الواو اذا كانت فاء في يسجل ويجوه والاصل فوجل ووجوه ولكنهم قلبوا الياء لانها اخف من الواو ولانها
قد انقلبت ياء في بعض تصاريف الفعل وهو الاسراف قالوا يجل وبعض اللغات يكسرون حروف المضارعة
فيقولون يعجل فيجل قال وتبدل من الواو اذا كانت لاما ولا تاء تأنيث الواو والياء نحو هما وتبدل
مكان الواو في تاء وتجاه وسيبين ذلك ان شاء الله وتبدل مكانها في شقيت وغيبت ونحوهما
واما الهاء فتبدل لتكون الواو وفاء في الفقد والهمة والتهمة والتراث والتجاه ونحو ذلك ومن الياء
في افتعلت من بعت وشتت ونحوهما وقد ابدلت من الدال والتاء في ست وهما قبلها والتاء الدال
فتبدل من الهاء في افتعل اذا كانت بعد الراء في ازدجر ونحوها والطاء نحو اذ افتعل اذا كانت بعد الهاء
نحو اصطهد وكذلك اذا كانت بعد الصاد في نحو اصطبر وبعد الطاء في هذا وقد ابدلت الطاء من التاء
في فعلت اذا كانت بعد هذه الحروف في قولهم قالوا لحطت برجلك وحطت بي يريدون حصت
في حصت وانما كانت الطاء اشد فيما ذكرنا وقالوا اقرنصاء يريدون اقرنتا كما قالوا اقتصط في الدال اذا كانت
بعد التاء في هذا الباب بينه لان الزاي فيها تكون مما دخل الحرف وهو منه نحو قولك خبزى
الدار في الدار لا بانية الواو ياء اذا دخلت تاء اعلم ان الواو اذا كانت في فعلى من موضع لام الفعل قلبت ياء كقولك

الذات وأصلها الذوو الا انه من الذوو وكذلك الثنيا الا انها من الثلو وله بابان وقد جاء منه على الاصل
الضوى وهو شاذ وبابان الفتيا والبدء غاية ودواعي من الواو والاصل غاري ودواعو لانه من الغزو
ومن دعوت ولكنها وقعت طرفا وقبلها ساكن نقلت ياء لما ذكرناه وشذ لما ياء
شنئية تحتمل من الواو والياء لانها من الشنوق والقلبت ياء لانها قبلها وسكونها وذكر بدل الياء
الواو قاء وذلك افتعل من وزن وعدة قالوا التعد والترن وكان الاصل اوتزن اوتعد وكلهم عدلوا عن
ذلك فقلبوا الواو تاء لانهم لو لم يقلبوها لم تثبت على حال واحدة لانها اذا قلت اوترن اوتعد وكان
لسكونها واكثار ما قبلها مفعول ايسرون فاذا صرت الى المستقبل وجب كلي هذا القياس ان تقول ياسرن
فتسقط الواو وما قبلها اوزن فسردها الى اصلها وهو اسم الفاعل يوزن لانضمام ما قبلها فقلبوا هذه الواو
تاء لان التاء اسقل الى غير حيث هي بشيء من الحروف وآخذوا الياء دون غيرها لعلتين احدهما انهم
قد قلبوا من الواو والياء حيث لا ضرورة تدعو الى ذلك وذلك قولهم تجاه في وجاه وتراث وتاخمة
الاخرى انهم اختاروا حرفا يشاكل التاء افتعل ليدغم فيها فيكون اخف عليهم فان قال قائل وهلم قلبوا من الواو
تاء هذه المواضع التي ذكرت قيل له الواو تستثقل في ما لا يستثقل غيرها من الحروف فاذا انضم الى ثقلها في نفسها
الضم تضاعف ثقلها فان كان ذلك في اول الكلمة كان الثقل من ان تكون الخصوصية اوقد تكون اكثر ما قلبت من
الواوات تاء ما كان مضموما من اول الكلمة نحو تخمة وتراث والدليل على ان الواو انثقل من غيرها ان قلبها الى
غيرها اكثر من قلب غيرها اليها والدليل على ان الضمة فيها استثقلها انها متى كانت مضمومة جاز قلبها الف
الهمزة اين وقعت على الشرط الذي وصفنا والدليل على ان اول الكلمة اثقل واولى بالاعلال من الحشو
ان الواو اذا كانت مكسورة في اول الكلمة جاز همزها كقولنا في وساد وساده وفي وشاح اشاح فلما كان
ذلك على ما ذكرنا وقعت الواو مضمومة في اول الكلمة جاز ابدالها لما ذكرنا قلبت اما همزة واما تاء فاما قلبها
همزة فلان الهمزة تشارك حروف المد واللين كلها وتعتل بهن ويعللن بها وذلك فوكد في وجوه المجوه واما
قلبها تاء فلان الحرفين اللذين من مخرج الواو وهما الباء والميم لم يصلح قلب الواو اليهما اما الباء فلانها تستحدث
حروف الزيادة ولا هي من حروف البدل واما الميم فلانها تزاد ثانية وثالثة كالفاعلين والمفعولين فكرهوا ان
يبدلوا الميم بها فيظن ان الميم علامة الفاعل او المفعول فيحاوزوا الى ما يقارب مخرجها فكان اقرب الحروف منها
واشبهها بها حروف الزيادة وهي البدل التاء من حروف الزيادة وهي احد حروف البدل فقلبوا الواو تاء لذلك
وهذا القلب غير لازم ولا مطرد وكل سبب اباحة اعتللنا له وبعض العرب من اهل الحجاز يلزم في افتعل الاصل
ولا تقلب الواو تاء وهو قولنا افتعل من اعد يعد فهو موعد واذا كانت قاء الفعل تاء قبل الثانية
كيدها من الواو كقولنا افتعل من يئس واتسر واتاسر فاما صاد وذال فلم يجب لو لم تقلب منها تاء
لوجب ان تقول اصتبر الماضي في المستقبل يصتبر واشم الفاعل مصتبر فتقلب التاء صادا وتسبق
لفظها كلفظ ما قبل الواو فتجعل بها كما عملوا الواو ومن اهل الحجاز من لا يقلبها تاء ويجريها مجرى الواو على العموم وذلك
قلب التاء من الدال والتاء والسين تاء ثبت وثبتة وذلك ان الاصل فيها يثدس وثدسة الا ترى انك تقول ثدس واثدس
وثادسه وانما قلبتها تاء من قبل ان الدال والسين من مخرجين مختلفين ومنها ايضا مختلفان في الهمس والجهر
لان الدال مجهورة والسين مهموسة فالقرب حرف يقرب منها ويتوسطهما فكان التاء كذلك وقد ذكرنا ان التاء
شاركت الدال والسين جميعا فاما مشاركتها الدال فلانها من مخرج واما مشاركتها السين فلانها مهموسة
والسين مهموسة وليس هذا القلب بواجب ولا لازم ولكن جاءه فاجتمعوا وقد قالوا فلد عموا وقالوا يثدس
اظهاء الاصل وهو وردها اليوم السادس كان الخمس وردها اليوم الخامس ثم وثد وابدلوا التاء من الياء اذا كانت
لاما وقد بعض التميميين الواو اذا كانت لاما وذلك قولهم استنوا اذا اصابهم القحط والسنة وكان ينبغي ان يكون
اسنى القوم يسنون لان افتعل من السنة واصلها على الهجاء اللغة سنوة الا تراك تقول سنة وسنوات وكلهم
قلبوا منها ياء فرقا بين معنيين وذلك انهم يقالون استنى القوم يسنون اذا اتى الحول عليهم وهو السنة فاذا اضافوه الى
السنة وهي السنة الشديدة قالوا استنوا الا انهم لو قالوا استنوا اذا اصابتهم السنة المجدبة لكان لبس محلول
السنة عليهم واما الخلاف الذي في الياء والواو فهو مخير اذا كان لا صل في الكلمة الواو ولا سنوة فاذا
قال قائل من اين قلبت الواو على هذا الشاذ ولم قلبت ياء قيل له لان الياء مقلبة من الواو على ما ذكرنا
لانها قد وقعت بعد الواو واذا وقعت ساكنة في الفعل انقلبت ياء فما كان يقال ان الياء مقلبة من الياء و
كذلك الدال من التاء في ما يتعدد ذلك اذا كان فاء الفعل احد ثلثة احرف وهي الزاي والذال والدال نحو
افتعل من زجر وهو ازدجر ومن ذكر اذكر ومن ادخر ادكر واذا جمع فاجتمع الزاي
مع التاء والذال والدال مع التاء وهن متقاربات المخارج وهن مختلفات من الهمس والجهر كان التاء مهموسة
وهذه الحروف مجهورات والذال من نشاكل الزاي والدال من الجهر وهي من مخرج التاء فوشك ان

التاء وبين هذه الحروف فجعلت مكان التاء وتركوا التاء لان التطق بحرفين متقاربين من غير ادغام مستثقل
ولاسيما اذا اختلفا في الهمس والجهر فان قيل فهلا اختاروا الطاء وهي من مخرج التاء مجهورة قيل لمخالفة
الطاء لهذه الحروف في الاطباق والاستعلاء فاذا بنيت افتعل وقاء الفعل حرف من حروف الاطباق لم تقلب التاء
دالا لاجل قلبها طاء لمشاكلة الطاء لحروف الاطباق وما فيه من الاطباق وذلك افتعل منه فاء الفعل منه صاد و
ضاد او طاء او ظاء لان هذه هي حروف مستعلية وليس التاء اطباق ولا استعلاء فلحقوا والحرفا من مخرج
التاء مستعليا وهو الطاء فجعلوه مكان التاء فقالوا في افتعل من صبر اصطبر ومن صبح اصطبح وكذلك
من ضبح اضطبح ومن ظلم اضطلم فالاجود فيه الادغام وهو ان تقول اصبر ومن طبخ اطبخ ومستقف على
القاب هذه الحروف لتي ذكرناها وشرحها اذا انتهينا الى الادغام ان الله فهدانا الذي ذكرناه من ابدال الطاء وقد
ذكرنا ايضا ابدال الطاء من التاء في فعل اذا كان لام الفعل حرفا من حروف الاطباق وهي لغة لبعض تميم
وليست بالكثيرة كقولهم قحطر بمعنى قحدر وخضط يريدون حصت عني اذا حيدت وكذلك يفعلون بالذال
الذال من تاء فعل اذا كان لام الفعل حرفا من هذه الحروف الثلثة الزاي والذال والدال كقولهم فزدر في تعني
فرت يشبهون هذه التاء بتاء افتعل وليس هنا بالكثير لان تاء افتعل من نفس الكلمة وتاء فعل ليست من
نفس الكلمة لانها اسم لفاعل وذكر بدل الميم فقال في الميم تكون بدلا من النون في الصبر وشبهه و
خرجها اذا سكنت وبعدها باء وكذلك لكل نون ساكنة اذا كان بعدها باء فانها تقلب ميما ولو رام احد
الا جعلها بينا ويخرجها نونا لشق عليه وذلك أن النون الساكنة مخرجها من الخيشوم وليس لها صرف في الفم
الا ان يتكلف متكلف اخراجها من الفم وذلك مع حروف الحلق لان النون الساكنة بينها حروف الحلق
فلما كانت النون بهذه الصفة وكانت الباء حرفا شديدا لزوم موضع بين النون عن الباء بتشديد
في عامة اشكالها بينا لان الميم متوسطة بينهما لهما وذلك انها من مخرج الباء وفيها غنة
تشاكل النون فتوسطت بينهما لذلك قال وقد ادركت من الواو بدلا فوقه كقليل يعني ان بدل الميم من الواو
قليل قال كان بدل الهمزة من الهاء بعد الالف في تاء نحن قليل البدل الميم منها اذ كانت من
حروف الزيادة وكما ابدلوا التاء من الواو وابدلوا الهمزة منها لانها تشبه الياء وابدلوا الجيم من الياء
المشددة في الوقف نحو علج وعوفج يريدون علي وعوفي والنون كثر ابدالها من الحرف في فعلان فعلى وقد
بين ذلك في ما ينصرف وما لا ينصرف كما ان الهمزة قد يبدل الهاء منها حمراء وقد ابدلوا اللام وذلك قليل جدا
قالوا اصيلال وانما هو اصيلان من الواو فقد ابدل من الواو الياء اذا كانت قاء في نحو قوس وموسر و
نحوهما يعني ان الاصل فيهما اقوس واسطوا لهما فبقي قوفا بدلوا منها ياء لان الميم من مخرج الواو ولانه لا يجوز التكلم
بقولانه لشبه الاسماء المعربة اسمه على حرفين والثاني منهما حرف مد ولين يعلة تقف عليها فاختاروا البدل الواو
حرفا من مخرجه ليصح فيه الاعراب والنون وهو اليم وقد روي عن الاخفش انه قال الميم بدل من الهاء
عنده فوقه ثم قلب فصار قوفا ثم حذف الواو وقلب الميم من الهاء واستدل على ذلك بان المنقوص من حرف اذا
اضطر الشاعر رد ذلك الحرف اليه كما كان الشاعر لما اطلقوا ما دا دلوا هاء دلوا ❊ ان مع اليوم اخاها غدوا ❊
يريد لا تعنفانها في السير الا لقوا الشديد فاضطر فرد الواو التي علامة انها في القافية منقلبة عن الهاء وقد اردت
الشبيه الواو مع كون الميم قال ❊ هما نفثا في فيّ من فمويهما ❊ على النابح العاوي اشد رجام ❊ الرجام
من الراجح علما ان الذاهب من فيهما الواو لو ترد الشاعر لها ما اذا كان الذاهب هو الواو وجب ان يكون الميم بدلا من
الهاء واما ما الاصل في موّ فقلبوا الواو الفا لتحركها وانفتاح ما قبلها فصار ماه ثم قلبوا الهاء همزة لانهما
من موضع واحد فصارا لواو الفا والدليل على ان الاصل ما ذكرناه ان جمع ماء اتواه وبياء ثم ذكر بدل الميم من الواو فاراد
ان يبين ان ذلك ليس بمطرد كما ان ابدال الواو تاء في تجاه وتخمة وما اشبه ذلك ليس بالمطرد الكثير وقوله وابدلوا
الهمزة منها اذا كانت تشبه الياء يعني ابدالك الهمزة من الواو المضمومة لان الهمزة تشبه الياء وسائر حروف المد
واللين لانها تقلب الى الياء وتدغم فيها وذكر بدل الجيم من الياء المشددة في الوقف نحو علج وعوفج يريد علي وعوفي
والشبه في ذلك ان الياء من مخرج الجيم لانها من وسط اللسان الا ان الجيم ابين في الوقف من الياء وقد ابدل بعضهم
الجيم وضوها ان الجيم فتكون بدلا من الياء الخفية في الوقف كما كون بدلا من الياء الشديدة والشاهد في
الياء المشددة قول الشاعر ❊ خال لعمري ابو علج ❊ المطعمان الشحم بالعشج ❊ وبالغداة فلق الهزج ❊ والشاهد
في القفية قوله ❊ يا ريت انك قملة حجج ❊ فاذهب الى الشام بالك كلج ❊ اقوى بها ثم يثوي وهج ❊
وقد انشد في ذلك ايضا ❊ حتى اذا ما امسح وابيضا ❊ اراد امسى والمسي والما قلب الجيم من الهاء واسبعت
ان الالف في ابيض منقلبة من ياء وامسيت ثم ذكر بدل النون من الهمزة في ضلال في ضلاءة وذلك ان يجعل النون
في سكران وغضبان بدلا من الهمزة كان الاصل عنده في سكران سكراء وفي غضبان غضباء قال لكلام يسير
سكران وغضبان ومن وجه آخر هو ان غضبان وسكران لا تدخل عليها هاء التانيث ولا يقال سكرانة فان

قال فاريا وانما جعلنا الهمزة في الاصل للنون دون ان تكون النون اصلا للهمزة قيل له فلنا ذلك لعلتين احدهما
انا رأينا غير منصرف في الاصل في منع الصرف الا الف التأنيث الا ترى ان الف التأنيث لا تدخل النون بل النون محمولة في باب ما لا ينصرف
على الف التأنيث في منع الصرف والعلة الثانية انا قد رأينا الهمزة في صنعاء وبهراء قد ابدل بهما النون في
النسبة فقالوا لهراني وصنعاني والكلام في هذا مستقصى في باب ينصرف وما لا ينصرف وقد عقبه بذكر ان
الهمزة بدل من الف حمراء يعني ان الهمزة في حمراء اصلها الف وذلك ان علامة التأنيث انما هي الالف كما ان الهمزة الاخيرة
ان سكرى وذفرى علامة التأنيث فيهما الف وكل الف لغير علامة التأنيث انما هي الف الالحاق او الف من اصل
همزة فاما صفراء وحمراء وما اشبه ذلك فزيدت فيها الفان الاولى منهما للتذكير كالالف في حبار وليست بعلامة
للتأنيث والالف الثانية لعلامة التأنيث كالف سكرى ولكنها وقعت بعد الف لا يجوز ان يجتمع الفان فقلبنا الف
التأنيث همزة لقرب مخرج الهمزة من الالف لانه لا بد من تحرك الالف الثانية اذ حذفنا الاولى لوجدنا الفا ساكنة
المقصور والممدود وقد مضى نحو هذا وذكر سيبويه ابدال اللام من النون وذلك قليل جدا قالوا اصلك
وانما هو اصيلان فاعلم ان اللام لم تدخل فيما عقده سيبويه الباب من حروف البدل ولا دخلت عدد ها
وقد ذكرناها هنا وانما ابدلت اللام من النون لانها من مخرج واحد فان كان اصلان جمعا فصغر على اصيلان
فهذا تصغير اذ لان التصغير يرد الاسم المكسر غير ثلاثي الى اربعة ابنية وهي بإزاء الجمع القليل افعل نحو اكلب
وافعال نحو اجمال وافعلة نحو اخمرة وفعلة نحو غلمة وعرلة وصبية فان كان اصلان جمع اصيل كما قالت
رعيف وغفان فهذا شاذ اذ كان هذا الجمع لا يصغر ويكسر ويجمع شذوذا ومحمولا على افعال فان كان اصلان
واحدا كما قالت ثمانون وقوبان كان تصغيره على اصيلين غير شاذ ثم ذكر ابدال الواو فذكر انها تبدل كما
تبدل الياء اذا كانت فاء في نحو موقن وموسر ونحوهما وانما انقلبت الياء واوا لان الاصل فيه ميسر لان
الياء اذا كانت فاء في نحو موقن وموسر ونحوهما وانما انقلبت الياء واوا لان الاصل فيه ميسر لان
اليسار وهو من ذلك ايسر فانضمت اللام وانفتح ما قبل الياء ياكنة فقلبنا الياء واوا فاذا انضم الميم في الجمع عادت الياء فصار
مياسير وميامين قال وتبدل مكان الياء في عماد اذا اضيفت نحو عموي وعماد رحا رحوي وتبدل
مكان الهمزة وقد بينا ذلك في باب الهمز والاصل في رحا الياء لانك تقول رحيان في التثنية وكذلك عموي لانك
تقول لمراة عمياء اذا اضفت الى رحا والى عم اضافة النسبة قلت عموي وحوي فاما رحوي فلوم قلبت الياء
واوا لوجب ان تقول رحى كما كنت تجمع بين ثلث يا آت والكسرة التي قبل ياء النسبة والكسرة كالها يا فصار
كانك جمعت بين اربع يا آت وذلك مستثقل واتباع وقوعه فعل وفعل في النسبة نقل الى فعل كقولك في النسبة
الى تمر تمري وشعر شعري استثقالا للكسرتين المتواليتين قبل ياء النسبة فتقول في عم هو فعل الى فعل
فصار عمي مثل رحى فنسب اليه كما ينسب الى رحا وتبدل الواو من الهمزة اذا ابدلت الهمزة وذلك في حوته ولوم
اذا اسكنتها طلبا لخفته ولوم قال وتبدل مكان الياء اذا كانت لاما نحو شروى وتقوى ونحوهما
واذا كانت عينا نحو كيي فعلوا نحو يعني اذا بنيا فعلى بنائها لام يا جعلنا الياء واوا هذا مطرد في جميع
العربية اذا كان آخرا كما تعتل كقولك شروى وتقوى وفتوى واصلهن الياء الا ان شروى اسم وضع على بناء
شبت لانه ما يشترى به الشيء فهو بمنزلة ثمن وقيمة وقوبت اذا كانت نعتا لم تعل تقول ناقة قوبة واوا كقولك رجل خزيان
وامراة خزيا وصديان وصديا واذا كانت الياء عينا في فعلى وكانت اسما قلبت واوا للتسلم الضمة واذا
كانت نعتا جعلت الضمة كسرة لتسلم الياء وذلك قولك في الاسم طوبى وكوسى فالكوسى هو الكمثرى الطويل وهو
الطبي قلبت واوا للكسرة ما انضم ما قبلها واذا كانت نعتا جعلت الضمة كسرة كقولك قسمة ضيزى واصله
ضيزى لانه ليس النعوت فعلى فانما اراد ان الفصل بين النعت والاسم يسقط على شذوذ ذلك مستقصى ان شاء الله
قال وتبدل مكان الالف الوقف وذلك قولك بعضهم افعوه حتبلوكا جعل بعضهم بكانا
الياء وجعل الهاء بدلا من الواو والياء لما يستثقل من الوصل وانما فعلوا ذلك لان الالف تخفى فابدلوا الواو
من منها وقد ذكرنا ابدال الياء منها وسنذكر العرب من جعل الواو التي هو بدل من الف في حبلى وحتبلى والياء
بمنزلة الوصل والوقف خرجا على اباية الحرف قال وتكون بدلا من الالف المنونة في نحو ضارب وضربا
نحو ما من الالف لانها تبدل اذا قلت ضاربا وضاربا وانما فعلوا ذلك لان الالف تخفى فابدلوا الواو
التي هي ضارب وضاربا فاذا جعل الفعل لما لم يسم فاعله ضممت اوله فانقلبت الالف واوا وكذلك الواو
في ضوربا ودويبا لان الاصل ضاربا وكراهة فاذا صغرته لم تكن بين الواو التي بدلت من الالف للتصغير
انقلبت الالف واوا بسبب الضمة وكذلك اذا جمعت قلت ضواربا فقلبت الالف واوا وحملت الجمع على التصغير
قال وتكون بدلا من الف التأنيث الممدودة اذا اضفت يعني بتثنية او تثنيت وذلك قولك حمراوان
وحمراوي فانما قلبت الهمزة واوا لانها في التثنية في حال الرفع تصير حمراآن فتقع الهمزة بين الفين والهمزة
تشبه الالف لانها بين مخرجها فتصير بمنزلة الف التأنيث فقلبت الهمزة واوا كما ان الف التأنيث لما وقعت
الالف بين مخرجها ومدتها وهي الياء قلبت الالف واوا فلما كانت الواو اقرب من الياء لان الياء اقرت
الالف في مخرجها ومدتها والياء تقارب الالف فكانت الواو اولى ثم لزم ذلك حمراوان وحمراوي

حمراوين قال وتبدل مكان الياء في فتوة وفتوة يريد جمع الفتيان وذلك قليل كما ابدلوا الياء مكان
الواو في عتي وعصيت ونحوهما يعني ان الفتوة كان حكمه ان يكون الفتي وكان حكم الفتوة الفتية لان الفتوة
جمع فتي والفتوة مصدر وانما الياء لانك تقول فتي وفتيان فهو لاء وفتية وفتيان وكان ينبغي ان يكون
الفتي لان فتوة فعولة لام الفعل ياء فيكون على فتوي وجمعه لواو والياء والاولى منهما ساكن فتقلب الواو ياء
وتدغم الياء في الياء ثم تكسر ما قبل الياء لتسلم الياء واما قالوا فتوة فتقلبوا الياء واوا لان اكثر ما جاء من المصادر
على فعولة من ذوات الواو كقولهم الابوة والبنوة والاخوة فحملوا الياء على الواو وان الباب للواو ومثل ذلك
قولهم النكاية وكان ينبغي ان تكون النكاءة لانها من ذوات الواو ولانك تقول نكا ينكو ولكنهم حملوا النكاية
على ذوات الياء لان فعالة من المصادر لذوات الياء كقولهم ولاية وسعاية ومشاية وما اشبه ذلك فاما فتوة فهو
شاذ من وجهين احدهما ما ذكرنا من الياء وضمها واوا والآخر ان الواو في مثل هذا الجمع حكمها ان تصير ياء كقولهم
عاتٍ وغزيٌ وعصاً وعصي وظبيٌ وظبي والاصل فيهن الواو ولا بد نقول عتا يعتو وحتا يحتو وعصا وعصوا الى
وهذا محكم في موضعين والذي عندي ان فتوة في الجمع محمول على مصدره لان المصدر قد حصل فيه الخروج عن
الياء مرة حملا على عتي وعصي بالتاء والذي ذكرنا فجمع الجمع بحركة واحدا ثم قالوا البدل الياء مكان الواو
في عتي وعصي لانه على فعول في هو جمع الجمع فيه واوان احدهما بمنزلة الاخرى واو فعول غيرا نهما استثقلوا
هذه الواو المشددة لا سيما وهو في جمع فجمع اصلين الواحد فقد تطرق هذه الواو المشددة المضمة فهربوا منها الى ما
قبلها من الفتوة فقد رأيتهم يقلبون هذه الواو ياء في الواحد وهو اخف من الجمع فيقولون مغزي في مغزو
مفعل في الواحد الذي هو اخف لان سهم قلبها في الجمع اذ كان اثقل من الواحد قال وتبدل مكان الهمزة المبدلة
من الياء والواو في البنية والاصالة وتدغين ذلك في التثنية وما كيتا وان وعطاوي يعني تثنية كساء
ورداء والاصل كساو ورداو وانما قلبت الهمزة من الواو والياء لانهما وقعتا طرفا وقبلهما الف فقد بينا ذلك فيما مضى
فاذا تثنوا ردا وكيتا قالوا ردآن وكيتآن وكنا ان وردا وان وكيتا وان سمي رجل بالردآن لفظ بالتثنية ما كان موجودا
في الواحد من الهمزة ومن قال ردوان استثقل وقوع الهمزة بين الفين لانها تشبه الالف فيصير كانها الف تقلبها
واوا ومثل ذلك ما ذكرنا في علباء ان الهمزة بدل من الياء وان لم يرد تثنية ولا جمعا فاجتمع في حمراء وان مع ما
ذكرنا انها لام ثلاثة والف الهمزة زائدة والف التأنيث اثقل على التكثير والزيادة اثقل من الاصل فلما قلنا حمراوان من اجل ان
ذكرنا انها لزمتها الف التأنيث ولم يلزم كسائا وان وجاز ان يقال كسايان وان لم يرد تثنية ولا جمعا عند الخوين وصارت التثنية تابعة
للتثنية لانها تشبهها وذلك ان التثنية في الجر بالياء كقولك ردا وعي والتثنية بالياء فصارت بالياء لتشبه
الواو وكذا التثنية في النصب والجر زعم الخليل ان الفتحة والكسرة والضمة واو وياء وهن بعض حروف
يوصل الى الكلام وهو الياء هو الذي زيادته وبدله اذا كان الحركات تجري مجرى الحروف الزوائد التي تزاد
على ما كان اصلا فالحركات تزيدن على الحروف والاصل الحروف والحركات ما جيء به منها فالدليل على ان الاصل الحروف
انه قد يجوز ان يوجد حرف ولا حركة وهو احد الساكنين ولا يجوز ان يوجد حركة في غير حرف قال فالفتحة
من الالف والكسرة من الياء والضمة من الواو وكل واحد منهن مخرج مما ذكرت لك يعني ان الفتحة تزاد على الحرف
ومخرجها من مخرج الالف وكذلك الكسرة من مخرج الياء والضمة من مخرج الواو وقد بعضهم الفتحة جزء من الالف فالكسرة
جزء من الياء وكذلك الضمة جزء من الواو واستدل على ذلك بشيء من احدثنا الما ترى الضمة متى اشبعتها صارت
واوا والكسرة مثل فولنا زيدو والرجلو وقد علمنا انها كانت ضمة في ابتداء النطق بها ثم صارت واوا عند تطولها وان
ناملة تركك وجدته كاوصفنا وكذلك الفتحة متى اشبعتها صارت الفا اذا مددت الصوت بها كقولك عمرا والله
واذا انت ملأت النطق وجدت ابتداء فاهك قد صارت الفا وكذلك الكسرة كقولك عمري وغلامي فالكسرة
كسرة تصير ياء وبذلك على هذا المعنى انه قد تكفي بالكسرة من الياء في مواضع كثيرة كقولك غلام وبارت وابعون
وما اشبه ذلك وكفى بالضمة من الواو في قولهم قوم قاموا وانطلقوا فالاسم لا الذي قال
سيبويه حين ذكر الواو والياء والالف فقال لان الكلام لا يخلو من اسم او من بعض اسم يعني بعض حركات المذكور
من نحو الضمة والكسرة والفتحة وقد دخل على هذا القول ان يقال اذا كانت الكسرة بعض الياء فسبيلي ذا تمتا الكسرة
وقد ذكرنا فصارت ياء الا يكون بعد الكسرة ياء لان الكسرة بعض الياء والذي بعد الكسرة هو البعض
الآخر وقد ذكرنا هذا فيما مضى ويلزم ايضا ان يكون ما بعد الكسرة ان لم يكن حرفا مما لا يدخل عليه الحركات لان الحركات لا تدخل
على بعض حرف فيخرج عند هذا الحال ان الكسرة قد تكون ان تدخل على ياء فيها كسرة ولا يفصل كقول الشاعر

لا بارك الله في الغواني هل ... تصحن الا لهن مطلب

وكذلك الضمة اذا اضطر اليها شاعر فعل ذلك وما ذكرنا من الفتحة فكثير شايع كقولك رأيت الفاضي
فالله تعالى عالم بهم ثاب سندين قال المفسر قد ذكرنا حروف البدل التي ذكرها سيبويه في ابواب

وآ للام التي زادها في حشوا الباب وكم يذكر ما في أول عقد الباب وللبدل إحراف أخر لم يأت بها في الباب وذلك نحو
الدال التي تكون بدلا من كل تاء ساكنة بعد دال كقولك يردُّون في موضع يصدُّون وفردٌ في موضع فصدٌ ولذلك لو سمّ
الكلام المعرّق الى حامل طيئ انه قال حين تحرّاه قد أمر بصيدها كذا فردّى انه وقلب الهمزتين ساكنا ادغامها كانت بعدها
قاف واجاز كقولهم صُفْتُ في معنى سُقْتُ وصلخت في سلخت وكذلك بدل الشين من كاف المؤنث كقولهم للمؤنث في لغة بعض
العرب ضربتش في معنى ضربتك تصحك مني ان رأتني لأعرس * ولو تخبّ لكشف عن خرس يعني خرجك

باب ما جاء من العرب من الأسماء والصفات والأفعال

عن المعتل والمعتلة وما ليس من المعتل الذي يكون في كلامهم الأظهر من غيره وما
الذي تسميه النحويون التصريف والفعل * اما ما كان على ثلثة أحرف من غير الأفعال فانه يكون فعلا ويكون
الأسماء والصفة والاسماء مثل صقر وفهد وكلب الصفة نحو صعب وضخم وحذر ويكون فعالا في الاسماء
والصفة فالاسماء نحو الحكم والجدع في العدق * والصفات نحو جلف * ونفس * وضخم * وعرمرم * وضع
ويكون فعلانا في الاسماء نحو الصفة والصفة فالاسماء نحو * البرد * والفرد * والحرص * واما الصفات فنحو
الغيرى لناقة عبر اسفار * ويقال رجل جلد أي ذو جلادة والمرد الخلو ويكون فعالا في الاسم والصفة
فالاسم نحو جبل وجبال وتمال * والصفة نحو حذر وبطل وحسن * وعرب * وقيل * ويكون فعلا فيهما
فالاسماء نحو كتف * وكبد وكبد * والصفات نحو حذر ووضيع وحصر * ويكون فعلا فيهما * فالاسماء
نحو ريط وسبع وعضد وضبع * والصفة نحو حذر وخلط وحذر وندس ويكون فعلا فيهما فالاسماء
نحو يرند * وعمر * ولبع * والصفة نحو خطم * ولبد * قال الله تعالى اهلكت مالا لبدا * ورجل خنع * وسكع
خنع ذليل وسكع سكار ويكون فعلا فيهما فالاسم الطنب * والاذن والعنق والعضد والعبد * والعم
الحب والاجد والعضد * وذكر قال الله جلّ ثناؤه لقد جئت شيأ نكرا والانف والسبع
والسن ستة سبعا * ويكون مختلفا فيهما فالاسماء نحو البئر والعرق الصغير والعين والاذن
جاء وبعة الاحرف من الفعل يوصف بها جميع ذلك قولهم قوم عدى وقد يكسر على عدى واحد
وكذلك فرازنة السفر والركب ويكون فعلا في الاسم وهو قليل الافعال في الاسماء والصفات غير ان في
الاخص قد قالوا امرأة ثيل وهي العظيمة * وقد قالوا الحسن نقال احسن للشعر والتي تكون على الا
واعلم انه ليس الاسماء والصفات فعل ويكون الا في الفعل فليس الكلام فعلا * اما قوله تعالى في الا
من الاسماء والصفات فلسائل ان يسأل فيقول ما وجه فصل بين الاسماء والصفات والصفات أيضا اسماء
فالجواب في ذلك ان الصفات وان كانت اسماء فهي في الكلام اسماء لليست بصفات واسماء هي صفات وانما ارادوا
الفصل بين الاسماء التي هي صفات والاسماء التي ليست بصفات نحو زيد وعمرو وسائر الاعلام واسما الاجناس
كرجل وفرس لان كل واحد من هذين النوعين احكاما تفارق بها الاخر فالمواضع سنقف عليها من ذلك جمع
افعل نحو افعل نحو احمر وحمر واشهب وشهب وجمع فعل اسما افاعل نحو اكلة وافاكل واكمة واحامد
وجمع فاعل نعتا لمذكر يعقل فاعلون وفعالة وفعل وفعود ذلك كقولهم شاهد وشهاد وشهد وصادب وصرب
ولا يكون فيه فواعل الا شاذا نحو فارس وفوارس فاذا كان فاعل اسما وان كان لمذكر يعقل كان على فواعل نحو قوم كل
واحد منهم لسنّ جاماتها فاتهم يجمعون حوائم وكذلك عامر وعوامر وحارس وحوارس وقد يأتي جمع الاسماء وجمع الصفات
من اسماء تعقب عليها مستقصاة ان شاء الله * فاما المعتل فهو ما لزمه التغيير وجب في الفعل وذلك ستة أن يسقط
وكان الاصل فيهما واو وان وبوقات نقلت الواو وما فاعتلت بما وجب فيها من الاعلال فاذا لم تغير الواو والياء
عن حالهما لم تكونا معتلتين كقولنا قول وبيع والضرب الثاني من ضربي التغيير ان تلحق الياء والواو ساكنة في الموضع
الذي يحرك فيه غيرهما كقولنا يرمي ويقضي فالقاضي والرامي وذلك انك تقول رأيت زيدا ومررت بزيد فتسكن الياء في حال الرفع والجر
ان تكون مضموما كقولك هذا زيد يضرب واما الواو فنحو يدعو ويغزو وتسكن الواو في حال الرفع وحدها
فقط وتحذف واما قوله وما قيس من المعتل فقد اختلف النحويون في ذلك فقال سيبويه ومن ذهب مذهبه كل بناء
على اسم او فعل عرف في كلام العرب نحو قولنا ان نبني له وان كانت العرب لم تبنه كما قال لنا كيف نبني من ضرب
على جعفر فانا نجيب فيه ضرب وليس كلام العرب ضرب ولكن هو كلامهم مثاله وهو جعفر وكذلك لو قيل لنا ابنوا لنا من
ضرب قلنا ضربت وليس كلامهم ضربت ولكن هو كلامهم مثاله وهو دحرج ونحنفل وشبه ذلك وما اشبه ذلك ولو قيل
لنا وابن من ضرب مثل جاء لبنيناه لم نبن منه هذا المثال لم نجد ذلك وكذلك ان العرب لما لم تبن هذا المثال وما اشبهه الذي ليست
من كلامهم لم تعرب اسئلة كلام العرب من غير ان حتى لو ورد علينا شيء ليس من كلام العرب مثاله لرددناه وقلنا ان يكون
من كلام العرب فاذا كان الذي ندل به على ان الكلمة ليست من كلام العرب خروجها عن امثلتهم لم نجز ان نبني مثالا ليس لها
فيكون خارجا عن كلام العرب فانما نريد ان نتكلم بكلامها ونقتدي به ونهتدي بهديه واما الاخفش فانه كان يجيز
ان نبني من كلام العرب امثلة ليست في كلامها على قياس امثلتها من تصريح المعتل وذلك انا لو سئلنا كيف نبني من ضرب

مثال فعل لقلنا ضربت وليس في كلام العرب فعل واحتج في ذلك بان من مخالفه قد بنى مثل فعل من ضرب فقال ضرب وضرب
يعني انه في كلام العرب فاذا جاز ان نبني ما لا معنى له جاز ان نبني الا نظير له من الامثلة ومما احتج به في ذلك
ان القائل اذا قال ابنوا لي مثل جالينوس من ضرب فهو لم يسألنا ان نجعل هذا البناء من كلام العرب او نجعله
سألنا ان نركب من حروف ضرب ونجعل فيه من الزوائد ما يصيره على مثال جالينوس فجاز ان يفعل ذلك وان لم تستعمل
هذه الابنية كلها فيقال من سرعة ما استعجلت العرب فيما استعجلت قال ابو عمرو الجرمي لا ينبغي من الكلام شيأ لم تسمع
العرب وذلك انا لم نبنها من ضرب مثل كتف وفعلا من جعفر فقلنا ضرب او ضرب كما قد اعلمنا انا لا نعمل
به قائل وما لا معنى له سواء قل او جل للمتشاغل به فتتبع كثيرا من تعب التصريف على قول ابي عمر الجرمي ومعنى قوله
ينبغي ومما ليس من المعتل الذي لا يكون ولم يجئ في كلامهم الا نظير له من غير ما يرد ما قاسه النحويون
على الامثلة التي تكلمت بها العرب ثم لم يتكلم كقول القائل ابن لي من اعزل وشل دحرج وجوابه غزوى وهو فعلل
قاسوه على سلقى فعالوا غزوى ولم يجئ في كلامهم غزوى وانما جاء نظيره وهو سلقى وآب التصريف
فهو تغيير الكلمة بالحركات والزيادة والقلب لحروف التي سنذكرها مجازا حتى تصير على مثال كلمة اخرى والفعل
تشبيها بالكلمة وزنها كقول القائل ان من ضرب مثل جعفر فوزنه فعلل فوجدناه فعلا فقلنا
ضرب فتغيير الصاد الى الضم وزيادة الباء وضم احرف التي ضرب على الحركات التي فيها هو التصريف
والفعل هو تمثيلك بفعل الذي هو مثال جعفر وانا اذكر اصول الابنية من الاسماء والافعال في كلام العرب
والطرف التي بها يوصل الى معرفتها وكيفية وزن الكلم بالفعل فيفيد ما على ذلك شرح العربية التي يشتمل عليه
ثلثة ابنية هي الابنية لان البناء في الترتيب فصل التمثيل له الا ترى انك تقول في كلام العرب فعل مثاله كلب
فالبناء فعل وتمثيله كلب فاذا ذكرنا حوامل الابنية وما يدل عليها وتعلق بها ذكرنا شرح الامثلة لغرضها
ان شاء الله * اما اصول الاسماء المجمع عليها التي لا زيد فيها فتسعة عشر بناء عشرة منها ثلثية وخمسة ذوات
اربعة خماسية فالعشرة الثلثية * فعل كلب * وفعل حمل * وفعل كتف * وفعل رجل * وفعل
فعل * وفعل جزء * وفعل صرد * وفعل جدع * وفعل ابل * وفعل عنب * والخمسة الرباعية
فعلل جعفر * وفعلل * هجرع * وفعلل عنهل لعم احرف الثاني الى الرابع نحو قطر وسبطر فاذا كان احرف
الثالث مدغما في الرابع فليس من هذا الباب نحو خذف وجوز * وفعلل برثن * وفعلل ارندج * والخماسي
فعلل سفرجل * فعلل * جردحل * فعلل * حمرش * فعلل * قد فعل * واختلف النحويون في فعلل
فلم يعده سيبويه في الابنية الرباعية وعدّه الاخفش ومن ذهب مذهبه فيقولون لو سمينا رجلا بخذف فقيل لهم ان خذف
يقال فيه خاذف فكانه جاء محففا من خاذف كما قالوا في اعلبط وهذا يدل على ان الباء ليست من خذف لان
ومثل عرين وعرنن وعرنن بحذف النون وذهب من بنت لغاتي يقال عرنن وعرنن وعرنن وعرنن
وعرنن * وهو بعد ظبط وعرنن في الابنية الرباعية لان الاصل فيها ما ذكرنا وكذلك خذف لان الاصل
فيه خاذف الا ان خذف قد خفف من جهتين بحذف الالف وتسكين الفاء وسائر ما ذكرنا خفف بحذف وحرف
فقط وسائر ما كان من الاسماء بعد التي ذكرنا فانه في زيادة دخلت نحو حمار وقلوس على فعال وفعول الا ان زيادة
حمار في الوسط وزيادة الواو في زلزل غير ان الزيادة ينقسم فمنهن ما تدخل على الاسم والفعل ليلحقه بناء
آخر وهن ما دخل عليه لا لا لحاقه بناء آخر وانما الذي يدخل عليه لا لحاقه بناء آخر فهو ان يكرر في الاسم
للاسم الذي يدخل عليه حرف زائد فيلحقه بما كان اصله اربعة احرف من الابنية التي ذكرنا غير ان
الاصلي في ترتيب سواكن حروفه وسواكنها هو مستواة اللفظ وذلك كوثر وجلاذ وجهور وسهور
وخذب وكوثر اصله من الكثرة والواو من زاي قد الحقت بوزن جعفر ونظم حروفه وذلك كجلب احدى تاءيه
زاي والواو من جهور زائدة ولقد يحق بجعفر وانما غيرت فالياء فيه زائدة وقد الحقت بوزن فجرع وورد هم
واما جذبت فاحدى الباءين غير زايدة وقد الحقت بوزن قمطر ويزاد فيه حرفان ايتهما فصاعدا ذلك وان
الخمسة نحو عقنقل وذلك ان الاصل فيه عقل وقد زيد فيه حرف اللفظ النون والحدى الجيمين والنون والياء فصار على
مثال سفرجل بزيادتين وقد يزاد على ذوات الاربعة حروف فيلحقها بذوات الخمسة كنحو تحقل وسهوكل زايدا
الحقا ما بسفرجل واما الزيادة التي يجيء لغير الحاق فكثيرة جدا نحو الالف في ضارب والياء في سعيد والواو
في عجوز والنون في قرعبل وغير ذلك مما سيفصل عليه ان شاء الله واما الافعال فلها اربعة اصلية وخمسة
عشر مثالا بزيادة فاما الاصلية فهي من الثلاثي واحد فالثلاثي فعل جلس هذه
فعل علم وفعل فعل طرف وكرم والرباعي فعلل دحرج وقد يجيء من هذه البناء احاطة من هذه الابنية
الثلثة نقف عليها لقولهم حوقل وسلقى فاما الابنية التي فيها الزوائد من الافعال غير الملحق بها فهي من
الرباعية ملة ومن الخماسية ستة ومن السداسية ستة فاما الرباعية بالزوائد فافعل نحو اكرم والهم وفعلل نحو
كسر وحرك وفاعل نحو قاتل وعالج واما الخماسية فلثلثة منها بزيادة الهمزة في اولها وهي داخلة على الرباعي وذلك

ملحقًا بسنات الاربعة بالهمزة التي في اوله وان كانت تحركا وسكونه على نظير حركات ذوات الاربعة وسكونها من ذلك اكمل الهمزة فيه زائدة ولا يقال انه ملحق بجعفر وابلم ولا يقال انه ملحق بيرثن وكذلك اجرد لان الهمزة فيه اصلية ولا يقال الملحق يورح وذلك لعلة ترد فيما بعد ذلك ان شاء الله وما كان من ذلك فيه الف او واو ساكنة مضموم ما قبلها او ياء ساكنة قبلها كسرة فالالف نحو الدجاج ولسابور فالالف ملحق بجعفر ولسابان بقمطر وكذلك الالف حيثما لم تلحق بمفعول اعتبر بعد ذلك فان كان احرف الذي يراد على ذوات الثلثة نصيرة الكلمة على ذلك فانه على ذوات الاربعة التي عرفتها بنظير حركاتها وسكونها فمن ذلك ذوات الحبة وانت تنقض على ذلك من كلام سيبويه اذا ثالثة ساكنة وانا نقيد عرب هذا الباب وما يعرض فيه وما اهملنا ان شاء الله من ذلك الاكمل الرغبة والابلغ ان شاء الله

قال ابو بكر

فمما يد لتنوين كائنا ◦ بهامش فتح الجدح ايدع

الجدح الخوض والاجدل الصقر والاهدب الكحل والاجرد بخ يخرج عند الكمأة ويستدل عليها والاسد المبرد ذو كلة ◦ بخيلتها من محتفى عونص ◦ من منبت الاجرد والقيصوم ◦ وايرم موضع وايرين ويقال ايبن موضع بعدن يقال عدن ابين وابين واشبئ وهو الخردل والاعصة والاعقصة للعنان بالتشديد والتخفيف ويقال بعضهم ايضا والذي ذكره سيبويه من ذلك التخفيف والبلوخرص للفل والاعصار بخ شديدة تثير التراب وقال بعضهم لاكفرن اعصارا حتى اكون فيها نارا والاسنام بنت جمع اسنامة لحنها ابو بكر بن دريد بدلالة والاسناد والمحاض للبقاء الذي يحض والاسكاف عند العرب وقيل الاسكوف النجار وتمام بعضهم واجلد وكل صانع يقال له اسكاف وكل شيء ابنت الاسكاف فهو ارقعا سيلبا ترقع به اكل الخلل ◦ وقالت اخت وسعتنا سبين رحالها اسكاف والاخليج الفرس الجواد السريع خبر ذلك ابو بكر بن دريد وقالت عمرة الاخليج الناقة الخفيفة سريعة ولذلك ابو العباس يغلب بهما فسر به ابيته كتاب سيبويه ورأيت الاخليج المرأة المختلجة من ورم او ظلامة فهو في هذا الوجه صفة وقد روى عن ابي سلمة الاعرابي ان الاخليج ثوب فهو على هذا الوجه اسم والاسلوب الطريق ويقال انف فلان اسلوب اذا كان متكبرا

قال الشاعر

انوفهم من فخرهم اسلوب ◦ وشعرا لاستاه كالجنوب ◦ والجنوب ظاهر الارض والاخدود شق في الارض من قولك قد اخدود لاخدود اذا حفرت في الارض وجعلت فيها نارا والعرفج الواحدة عرفجة جماعة الكبار والاثلود الاثل الشامي والاسكوب والاسكوبة نحو لبد وهو المتعبد المتنسك الطاعن الطعنة الخلاء بينها ◦ مستحجر من دم الاجواف العنوب وقد اتى ذكر العنوب في موضعه من الهمز وقال الشاعر

اي فتا فاضحى افنونا بهذا البيت من ذلك ما ذكر سيبويه ان الاسماء اذا زادوا فيها حاء ذوات الثلثة ولا تفعل جاءت اسما وصفة فالاسم نحو الدرن والصفة نحو ضارب وقاتل وتلحق ثالثة فتكون الحرف على فاعل فيها فالاسماء نحو قذال وعذاق ورمان والصفة نحو صاحب وتاجر وصناع ويكون على فعال فيهما فالاسماء نحو قذال وعذاق ورمان والصفة كذاب وضناك ويكون على فعال فيهما فالاسماء نحو غراب وغلام وقوادم والصفة نحو تجاح وطوال وخفاف وقد تلحق الهمزة ثالثة فيكون اول الهمزة مزيدا لمعنى فيها فالاسماء نحو قذاءل وعذاءل وتلحق رابعة مع خمسة من ذلك رابعة فيكون على فاعولة في الاسم والصفة فاما الصفة فنحو خاطوم بقال ناقة خاطوم وسيل جادوف وماء فاتور ◦ والاسماء عاقول وناموس وعاطوس وتكون على فاعالة في الاسماء وهو قليل نحو ساباط وحاناة ولا تفعل جاءت صفة وتكون على فاعلاة في الاسماء نحو الناسعاة والنابغاة والناشباة ولا تفعل جاءت صفة ويكون فاعولا في الاسماء وذلك عاشوراء وهو قليل ولا فعلة جاءت وصفا وليس الكلام فاعيلاء ولا فاعولاء ولا فاعلاء ولا شيء من هذا النحو مذكور قالوا في الصغير رجل ابابر فاما اداور فما رأيت احدا فسر في شيء من الاسماء وما ذكره سيبويه لا يثبت وقد ذكر ابو بكر بن دريد ان الادابر هو الرجل الذي يقطع رجله ويدبر عنها وقال ابو عبيدة يقال رجل ادابر لا يقبل قول الحق واما الجادر والجابر فجبلان وغير مستنكر ان يكون اداور اسم موضع فتكون الاسماء واما الباتر فزعم الفرق ان الصغير وكانت اشتقاقه من البتر وهو القطع وكانه يقتصر عن حد التمام ويترك ذلك حمار ابتر اذا كان مقطوع الذنب ورجل ابتر اذا كان منقرضا لا نسل له وقال بعضهم الابابر الذي يقطع رجله وساقه

وانشد

تجدد وكاء البطن منت ضعيفة ◦ على قطع ذي الضعف احدث ابابره

وقد فسر ابو العباس ثعلب ان الابابر اسم موضع وهذا عندي غلط وقع في الكتاب من اداور الى ابابر الادورون الدرن والدنس يقال فلان يرجع الى اسفل ادرونه والادحوف الواسع من الحبال الضرع يقال انها لادحوف اذا كانت الناقة ثروة للبن والادرول الذي يرسل يديه وهو يتبع عيس لضعيفه ◦ قال ابن مقبل

عودا احم القراد مولعة فلا ◦ باق ترات ابيه يتبع الفدفا

يريد يتبع ما تفدف به ولا يطلب مخالي الاسوار التي هو لعودها لما به النحو والبحوح والبحوح وبها فسر الاخوج ويخوج ◦ قال ابو داود يكتسن الاخوج في كبة المشي وثلة الحلاهن وسام ◦ وابتسم ويقال له يتسم قال حميد بن ثور ◦ الى الخمائل ثلث او بثينا والدد الشديد الخصومة وهو الالد ◦ قال الطرماح يشجى على جدم الجدول كانه ◦ خصم ابر على الخصوم الد

قال ابو عبيدة

والاجبار ما جبر اي اجريا وبنى من مدة اجراء وذلك كلما عالجت به شيئا والتعلق ما تعلق فاصغى والوك اشتراه والاحفلى والاحفل وهي الكثيرة ◦ قال ثعلب يقال للرجل اذا كان يعي ولا يحفل جدا ◦ قال الطرماح نحن المشا وتدعو الجفلى لا نرى الادب فينا ينفد ◦ يريد لا نرى لداعي مشا يحفل ويروى الاحفلى واسطة الشيء وسطه وسطه ومعظمه والاذرى الحابل

قال الشاعر

ان ظاهر كنا اذرى ◦ كاثر جهة ذرى احنا

المركن يعني سرك المرأة وذرى احنا رجل اسمه ذرى احنا وقد تعظم يريد جهة رجل يذرى الحب والحبي وضع وارفة فيه وجهان يقال رجل ضارفة اي هيرجة ويقال رجل ارفى اذا كان خفيفا كثير الحركة والاحفلى الذي قد اسن وكبر وقد الجزء ◦ لما ابى حلفا فعلا ◦ والاقعوان الدكين الاغبر والاريجوان الاحمر وما اشبهه وصفا للاحمر واعدان بيت والاسجلان الحسن الماء ويقال للشيء الحامة الاذرع مشجلان ومشجلاني والمزادة مشجلانية والالعبان اللعاب والانعبان المنشب والاسحمان اسم وهو جبل بعينه ويروى عن ابي العباس المبرد انه قال الاسحمان اسم رجل وقد ذكر ابو بكر بن دريد عن ابي حاتم عن الاصمعي ان الاسحم الاسود وذلك غلط انما الاسود والذي يروى عن ابي العباس ايضا غلط انما الشجر يقال له الاسحمان بالضم وهو شجر يبقى على الجدب وانشد لابي دواد

وما ادار ثمارة الاسحمان الاسحم ◦ تلقى لدى ابهى حوله وبسلم ◦ الابدان الدرع ويقال للماء الذي فيه ملوحة والادران قالوا هو المعروف بالزوبان وقد يقال بعضهم الادران الحبي يقال ليلة ادحمانة اذا كانت شديدة والادحمان يقال للجمل ان ادحمان اذا كان قد بلغ ثمانية عشر شهرا احكم عجمه والادوان الشديد يقال يوم ادوان اذا كان شديدا ◦ قال الفارسي قيل لشوم الدهر سنة ◦ على سنوان يوم ادوان ◦ وكان بعض الناس يكره ما روى ان الصفيه مرزونة وقولها ◦ الا ابلغ بني خلف رسولا ◦ احقا ان احظكم هجائي ◦ فقد

يحتمل وجهين احدهما ان يكون قد اقوى والوجه الآخر ان يكون نسب النعت الى نفسه والعرب قد تفعل هذا قال العجاج · والدهر بالانسان دواري · افنى القرون وهو قعسري · اراد الدهر بالانسان دوار و
والاميدان بقية الماء في الحوض ويقال الاميدان السوء

قال الشاعر

فاصبحن قد اقهين عني كما ابت · حياض الاميدان الهجان القوامح

والاربعاء والاربعاء ذكر سيبويه لغتين الاربعاء والاربعاء والاربعاء ... جمع ربيع وهو من النبت ... نحو اصفياء وانصباء ... صاحب كتاب الفصيح الاربعاء وقد ذكر ايضا عن الاصمعي ...

[illegible]

قالت لنا دروبا اذا تحتج • بالبيت يشتقى على الدحرج • والدحرج دويبة لها سم اذا اكلت طعاما والز
جمع زرق وهو الطائر المعروف ودجاجة دجلة اذا كان نحاق النظر ورجل حولا اذا كان نحاقا لا الطيف الجبلية والذفار
جمع ذفرى وهو العظم الناتي خلف اذن البعير وقد يستعمل في غيره ومنهم من يجعل الالف للتانيث فلا ينونها فيقول
هذه ذفرى فاعلم كما تقول هذه ذكرى ومنهم من يقول هذه ذفرى ينون ويجعل الالف للالحاق وان شئت جمعت
ذفارى فان شئت قلت ذفار كما قلت [illegible] وزرافي بين بدون الزرافات وهي الجماعات وروى عن الحجاج انه قال اياي و
هذه الزرافات يريد الجماعات ويستاف في جمع [illegible] وهي الصحراء ومعال ذكره سيبويه في الصفات يقال امراة
سعلاة اذا كانت صخابة والسعلاة دابة تكون في الصحراء فهي اسم من هذا الوجه وعفاري جمع عفرية وهو
الداهي المنكر يقال عفرية نفرية وعفريت نفريت ومعنى ذلك والجلابيب جمع جلباب وهو القميص والفساطيط جمع فسطاط
وفساطيط والظنابيب جمع ظنبوب وهو عظم الساق ويقال قرع لذلك الامر ظنبوبه اذا جد فيه قال الشاعر
وهو سلامة بن جندل • كنا اذا ما اتانا صارخ فزع • كان الصراخ له قرع الظنابيب • والشماليل
جمع شملال ويقال شمليل وهو السريع والسريعة قال كعب بن زهير

حرف اخوها ابوها من مهجنة • وعمها خالها قوداء شمليل

والرعاديد جمع رعديد وهو الجبان والبهاليل جمع بهلول وهو السيد والقراديد جمع قردد وهو متن الارض
مستويا والرعابيب جمع رعبوب وهي الناعمة البدن المرتجة والقعادد جمع قعدد ولا موضع له
يقال رجل قعدد اذا كان اقرب عشيرته نسبا الى الجد ورجل قعدد اذا كان لئيما قال الفرزدق

[illegible] • لئيم مآثره قعدد

والسراحين جمع سرحان ومن العرب من يجعله الذئب ومنهم من يجعله الاسد والضباعين جمع ضبعان
وهو الذكر من جنسه يقال للانثى ضبع وللذكر ضبعان والرعاشن جمع رعشن وهو الذي يرتعش ويرتعد والعلاجن
جمع علجن وهو العظيم والنون فيه زائدة لانه ماخوذ من العلج والضيافن جمع ضيفن وهو الذي يتبع الضيف
كالطفيلي قال الشاعر • اذا جاء ضيف جاء للضيف ضيفن • فاودى بما يقرى الضيوف الضيافن
والنون زائدة على ما قال سيبويه لانه مشتق من الضيف وقال ابو زيد يقال ضفن الرجل يضفن اذا جاء ضيفا
والنون اصلية على ما قال ابو زيد والياء زائدة والفراسن جمع فرسن وهو مقدم خف البعير والنون فيه زائدة لانه
مشتق من فرسه اذا دقه والجراول جمع جرول وهي الارض ذات الحجارة الكبار والقساور جمع قسور ويقال قسورة
واختلف المفسرون في قوله تبارك وتعالى فرت من قسورة فقال بعضهم من الصائد وقال بعضهم من الاسد والحثاور
جمع حثور وهو العظيم البطن المنتفخ الجنبين [illegible]
[illegible] والعثاير جمع عثير وهو الغبار والحنابل جمع حنبل وهو نبت [illegible] والعيلم ذكره سيبويه
في الاسماء وهو دابة في البحر [illegible] بعض العرب [illegible] وقال ابو عبيدة
ان العيلم المراة [illegible] فان كان هذا صحيحا فهي صفة [illegible] وانشد ابو عبيدة المصراع الاخير من قول [illegible]

من الدعين اذا ذكروا • تربع الى صوته الغيلم

وبعضهم يروي هذا البيت الغيلم العظيم والعظل ويقال العيطل [illegible] قال زهير

[illegible] • [illegible]

والغيطلة ايضا اختلاط الظلمة [illegible] والاصوات المختلطة غيطلة والدياميس جمع ديموس
وهو [illegible] التراب [illegible] ابو بكر محمد بن دريد وانشد • يثير ريحان التراب الدمسا • والعيلم البئر
الغزيرة الواسعة الماء والجحاجح جمع جحجاح وهو العظيم [illegible] اخبرنا ابو بكر بن دريد
[illegible]

قال الراجز

[illegible]

قال الشاعر

[illegible]

واشتقاقه من الكرس وهو ما تلبد من البعر والبول بين يدي آدم وغيرهم والعقاريب جمع عقرب وهو المكثر
من [illegible] والجنادب والعناظب ضربان من الجراد واحدها عنظب وجندب والعنابس جمع عنبس وعنبسة
وهما من نعت الاسد وهو مشتق من العبوس والنون زائدة والعناسل جمع عنسل وهو السريع من عسل يعسل اذا
عدا والنون زائدة [illegible] البركاء الثبات في القتال
ويقال البركاء قال بشر بن ابي خازم • ولا ينجي من الغمرات الا • براكاء القتال او الفرار • والعياياء
من الابل العياياء العيي الذي لا يحسن الضراب والطباقاء مثله وهو الرجل الاحمق قال الشاعر

طباقاء لم يشهد خصوما ولم ينخ • قلاصا الى اكوارها حين تعكف

وسلامان اربع قبائل من العرب في طيء ومذحج وقضاعة وقيس عيلان واما في خزاعة فسلمان بتسكين اللام وضمه
رهط عبيدة السلماني واصحاب الحديث يقولون السلماني وهو خطأ وسلامان [illegible] ابو عمرو الجرمي هو موضع وانشد
بادار سلمى بسلامان [illegible] وهو نبت وصواعق وعوارض موضعان معروفان والدواسر الشديد
الماضي ويكون على فعاليل [illegible] ويكون على فعالية فيهما فالاسم
[illegible]
نحو الكراهية والرفاهية والصفة نحو [illegible] والهاء لازمة لفعالية وليس في الكلام شيء على
فعال ولا فعالي الا الجمع [illegible]
[illegible]

تعزيها المرطى والجور معدول ◉ كما ناسبد بالماء معسول ◉ وأدى اسم موضع قال الراجز

لو ان من الأدمى والدرام ◉ عندى ومن بالعقد الركام

وثنوى موضع وجبابة قرب بعضهم فيقول ثلاثة وقرطاط وقرطاط بردعة الجمار وسندادة موضع والسلال السريع والطلال الملص والطلال ايضا الغيم والظلال ايضا البيض والطلال الذى لا ظل له والقضا الغلظ الشديد ◉ الاصمعى ◉ وتكون على فعلا بها لحو بهما الحقاف وتلقاء وتيمان ولا تعلم حاء وصفا وليس الكلام مفعال ولا فعلال ولا تفعالا الا مصدرا كان افعالا لا يكون الا جاء وذلك نحو البرداد والعقال وقد بين ما جاء تفعالا فيما تقدم وقد ذكر من حملها وفى سمسم الالف ثانية ◉ ويكون على فعال من الاسم والصفة فالاسم نحو الكلاء والقداب والجناب والصفة نحو سراب ولبابة وكتاب ◉ ويكون على فعال فيهما فالاسم نحو ختان وكلاب وقسان والصفة نحو حسان وعوار وكرام ◉ ويكون على فعال اسما نحو الحساء والكذاب لا تعلم حاء وصفا ◉ ويكون على فعلاء اسما نحو علباء وحرشاء ولا تعلم حاء وصفا للمذكر ولا مؤنث ◉ ويكون على فعلاء فى الكلام الاول الآخر غلابة للغالب ◉ وقد تكون على فعلاء فى الكلام وهو قليل نحو قوباء وحشاء وخشخاش مثل غلابة ◉ ويكون على فعلاء فى الاسم والصفة فالاسم نحو طرفاء وخلفاء وقصباء والصفة نحو عوراء وحمراء وسوداء وخضراء ◉ ويكون على فعالى فى الاسم خصوصا نحو شقادى وحوارى ولا تعلم حاء وصفا ◉ ويكون على فعلاء فيهما فالاسم نحو الغوغاء والحلباء والصفة نحو العشراء والنفساء وهو كثير اذا كان على الواحد نحو الحلفاء والخلفاء والجفناء ◉ ويكون على فعلاء فى الاسم وهو قليل نحو الكلام نحو الجلباء والشيراء ولا تعلم حاء وصفا ◉ ويكون على فعلاء فى الاسم وهو قليل نحو قرماء وحنفاء ◉ قال الاصمعى على قرماء غالبة سواه ◉ كان بياض غرته حباره

وقال ابن مقبل

تخلل الكدرين جسفاء حرجة ◉ انحى بها بليله بالمطابق

ولا تعلم حاء وصفا ◉ ويكون على فوعال وهو قليل فى الكلام وهو طوبال وسوكاة اسم ابرص ولا تعلم حاء وصفا ◉ ويكون على فعلان فيهما فالاسماء نحو السعدان والضمران والصفة نحو الزعلان والعطشان والسبعان ◉ ويكون على فعلان فيهما فالاسماء نحو الكروان والورشان والعجلان والصفة نحو الضمران والقطوان والرفدان ◉ ويكون على فعلان فيهما فالاسم نحو عثمان وذكران وهو كثير اذا كسر عليه الواحد للجمع نحو غربان وقضبان وحمصان ◉ ويكون على فعلاء اسما نحو ضبعان وسرحان وانسان وهو كثير ما يكسر عليه الواحد للجمع نحو غلمان وسيبان ◉ ويكون على فعلان فى الاسماء وهو قليل نحو القربان والقطران والشيران ولا تعلم حاء وصفا ◉ ويكون على فعلان وهو قليل قالوا السعدان والاباءة والحبى بالسبعان ◉ ولا تعلم الكلام فعلان ولا اسما من هذا النوع لم يذكر ولكن جاء لفلان وهو قليل قالوا السلطان وهو اسم ◉ ويكون على فعوال فى الصفة نحو جلواز وقربوس وزدوار وفاروس ◉ ويكون اسما نحو عصواد وقرواش ◉ ويكون على فعال فى الاسم نحو جربا ل وكربال وهو تعلم حاء وصفا ◉ ويكون على فعال فيهما فالاسماء نحو الحمام والدمان والشجاع والصفة نحو البعار والعذاق والقيام ◉ ويكون على فعول وهو قليل قالوا عصفور وهو اسم وشلشوا ولا تعلم الكلام فعول ولا فعيال ولا شيئا من هذا النوع لم يذكر ولكن فعال نحو دمار وديوان ولا تعلم بصفة ◉ ويكون على فوعال وهو قليل قالوا توراب وهو اسم وفعال نحو قعاس من نعت وقناد نحو قرناس من نعت ويجيء اسما مستمرا وقد غيرت لجبر النابغة ولا تلحق خاسة بناء الملك الا غير من الزوائد التى بنات الثلثة لا تصير على الحرف الرابعة الا بزيادة لانك تريد ان تجاوز الاصل فتكون الحرف على اصلاح الاسم والشعر فالاسم نحو القرنبى والعلندى والوصف الجنبلى والشندى والسردى ◉ ويكون على فعلى وهو قليل قالوا الفرعى وهو وصف وقد قالوا بعيد جعلى فجاءت على فعلى وهو قليل ◉ وقالوا العلدى نحو حبارى نحملوه فعالى وهو قليل ولا تعلم الكلام فعلا ولا فعلا ولا نحو هذا مما لم يذكر ولكن فعلاء وهو قليل قالوا اعشوشبا ◉ وهو اسم وفعلاء قليل نحو خنفساء وعنصلاء وخنطباء وهى سماء ◉ وتكون فوعلاء وهو قليل قالوا حوصلاء وهو اسم وفى نوادره ما يدل على ان الحرف على فعلى فالاسم نحو الربيكى والجرشى والعبدرى والوشمى نحو الكبريت ◉ قد ذكرنا غير الكبرى ◉ وقال ◉ اذ جئ فى الصف ◉ ويكون على فعلى وهو قليل قالوا الوبرى وهو اسم ◉ ويكون على فعلى فالوا الوبرى وهو اسم وعلى وبعا وهو قليل قالوا دبرى وهو اسم ◉ ويكون على فعيلى وهو قليل قالوا الجلندى وهو اسم ◉ ويكون على فيعلى وهو قليل

قالوا الحزابى وهو اسم ◉ ويكون على فوعلى وهو اسم قالوا العوزلى ◉ وعلى فعلى ◉ قالوا الملهى اسم ولا تعلم الكلام فعلى ولا فعلى ولا شيئا من هذا لم يذكر ويكون على فعلى قالوا احذرى ويذرى وهو اسم وقد بينا ما جعلته المتابيث خاسة فى ما جعلته الالف رابعة مما جاء فيها وفيما جعلته الالف ثالثة ◉ ويكون على فعلان فى الاسم والصفة نحو الاثفان والرسدان وحبشمان والحيزان والطيردان والصفة نحو قولهم كيدان ولهسمان ويكون على فعلان فى الاسم والصفة فالاسم فيهما نحو سيسبان والصفة الهلبان والبحتان ولا تعلم من الكلام فعلان فى غير المعتل وقد بين ما جاء فيه فيما تقدم الهمزة اولى زيدت ايضا فيما ذكر من جعلها خاسة فيما الهمزة اولى زيدت بناء ◉ ويكون فعلان فيهما فالاسم نحو الصلبان والصلبان والصفة نحو العنجلان والحرتان ◉ ويكون على فعلان فى الاسم نحو العنطوان والعنفوان ولا تعلم حاء وصفا ولا تعلم فى الكلام فعلوان ◉ ويكون على فعلان فى الاسم والصفة فالاسم نحو الحوشبان وحلبان والصفة نحو غدان ◉ ويكون على فعلان فى الاسم نحو قرنبان وعرفان ولا تعلم حاء وصفا ◉ ويكون على فعلان فيهما نحو سكومان وبيابان ركلكان من عارف ولا تعلم حاء وصفا ◉ ويكون على فعيلا فى الاسم والصفة وهو قليل فالاسم نحو كثيرا وسميرا والصفة نحو حريرا ◉ ويكون على فعولا فى الاسم وهو قليل نحو دوفا وبروكا وجهولا ولا تعلم حاء وصفا ◉ ويكون على فعولا قالوا اعشوشورا وهو اسم ولا تعلم الكلام فعلبا ولا فعولا ولا شيئا من هذا النوع لم يذكر ولا تعلم ◉ ويكون على فعلعال فالاسم نحو الحلبلاب والصفة الشرطراط ◉ ويكون على فعيلا وهو قليل قالوا المقرنصا وهو اسم وقد بينا ما جعلته المتابيث فيما جعلته الالف رابعة ◉ ويكون على فعيلا وهو قليل قالوا الجحيشا وهو اسم وهو اسم وقد جاء على فعيلان وهو قليل قالوا فعلان وهو قليل جدا قالوا الضان وهو اسم وجاء على فعلى وهو قليل قالوا المستحى وهو اسم والمدرى وهو اسم ولا تعلم حاء وصفا ◉ ويكون على فوعلان وهو قليل قالوا حوقران وحوقران وهو اسم ◉ ويكون على فيعلى قالوا امرعزى وهو قليل ◉ ويكون على فيعال فى الاسم نحو جحاف وديماس وتلقاء قالوا ولا تعلم حاء وصفا وقد بين بعضهم رجلا تلقام اذا كان كثير الاكل وتيحل تمساح وشيح اذا كان ذئبا والمتبالك القصير فهذه الاحرف اذا كانت على فيعال فهى على غير ما قال سيبويه ولانها اوصاف والكلام الموضع الذى يحبس فيه السمن وهو المرتبى والقحافان الجبلان والجمار الظلة الطويلة والقشاش طائر والكلام الكرم والحرشاء قشر البيضة وهو جلد الحية ايضا والخشخاش العنا الذى يخلط الادوية قال ◉ فى خشخاش وحرشاء تحرير ◉ والنظرفا والخلفاء والقصباء والجلد القصباء فصيد وواحد الخلفاء خلفة فى قول الاصمعى وقد يكون بمنزلة طرفة قال الاصمعى هن مجموع فواحد الطرفا طرفة وواحد القصباء قصبة والحضارى طائر الحضر والشقارى بنت الحلا، والحملا جميعا الكبش والسترا، ضرب من ثياب الحرير وقرماء وحنفاء موضعان وسولا اسم موضع والسعدان والضمران بنتان فالضمران

قدنا وساقا نا الى علجانة ◉ وحقف تهاداه الرياح تهاديا

والضمران الماضى بقال اضمى على القوم والمدرا علهم والقطوان البطى، ومشيته بقال قطا يقطو والرفدان الخفيف السريع والسعدان الصاير البطر والظربان دابة منتنة الريح حادة نهاها والمقران بنت وفيل دابة والسعدان موضع قال الراجز

الآن دار احبى بالسعدان ◉ الف عليها بالسلى الملوان

والمتهان بنت والمعروف المتهدان بضم الدال

والمتدا الاصمعى

بوادى يمان ينبت السدر فرعله ◉ واسفله بالمدر والمتهدان

والمدر والحر الكبير الوابر ويقال المدر والمدر الشديد والعضاد والعضاد موضع المرب وقد ابو عمرو الجرمى هو الحلبة والصباح وقرقار من اسماء الرجال وحرباء صبع احمر والدبسى من سمل الدباس والغضا اكبير الواسع قتاء بطشرا ◉ وابو من قبيض الشد غيداق ◉ وبيما وجد بخط ثعلب من تفسير الامثلة الغيداق من الخيل الطويل والغيداق ايضا من اسماء الفلا والبيداء الفلا ◉ قال ما اخرج من بيضه الحمل ثم الغيداق ثم المطيح ويقال للفتى قبل ان يبلغ غيداق والقوارب الذى يقتعار من الابل العظيم الشديد والقرانى من نعوت الاسد وهو ما اخوذ من القرش والقرن وآلة وعنوان بن كنانة والقرنى ذويبة صغير من الحمار وهو مصروف والعلندى بجر قد قترة سيا تيكم عينى وان كنت نائيا ◉ مخافة العلندى دون بيتى مذودى

معنى ما يوجد كلام سيبويه لانه جعله اسما وقال بعضهم حمل علندى اذا كان شديدا وهذا وصف ويقال حمل علندى مصروف وعلادى غير مصروف والخنطل المسلى من غضب او بطنر وقد مر ويقال الحنطل وهو القصير والنبرنا ابو بكر بن دريد قال اخبرنا ابو حاتم عن ابى عبيدة قال قال الاحمر اتيت المكاكى فقال لى المنا لذ فقلت ما المنا لذ فقال العنصلى الاحمق والشندى والسردى يقال السندى الجريء الماضى وهو مصروف كما والعفرا وهى من نعوت

الآنية ساحوق بن القفر والعنصلاء يقال ابشأ فيه العنصل والعنصل البصل البرى والخطباء ذكر الجواد والأرى
والزنجى أصل ذنب الثعلب والمرعى النفس
والعبد ى العبد فهل الاحرف كلها غير مصرفة لان الالف للتانيث والموصلة هى الموصولة والكبرى فيما اخبرنا ابو بكر
عن ابى ذكوان القصيرة فيما ذكر غير موضع وذكر سيبويه فى الاسماء جلسمان وهو بعت وقد جاء صفة قالوا رجل جلسمان
اذا كان طويلا سميا آدم العجم وران معروف وكل عود من الشجر فهو خيزران والخيزران اسم مكان الزوزنى قال النابغة

ظللن من خوف الملاح معصما * باخرة بعد الاين والجهد

والهيدان نبت ذى هوامة على ما ذكر سيبويه وفيها فسوح نعلب هو الفرخ من المرو وهذا ومنفا والكبدان
الكتان والقنبان لحب فحل منه المرخ قال
ناهى عن الدنية ان تفرجا * والتنسبان شجرة الهيبان الجبان وقد قالوا هو الراعى والسلبان ثبت والبلبار
قالوا المذ وقالوا ذهب ذى بلبان اذا ذهب حيث لا تدرى قال الشاعر

يتام ويدلج الاقوام حتى * يقال أتوا على ذى سلبان

والعنطيان التابع يقال هو اول الشباب وقد ابو عمرو العنطيان الجمانى والخزيان الجمان والعنطوان شجر
والعنفوان بداءة الشباب واول ما يدرك من الانسان وقد ذكر سيبويه بعد العنطوان والعنفوان احرفا المختلف فيها التنزير وجمعها البوكير
بن السراج على اختلافها وخرجها فى قدوفات ابو بكر بن السراج وجدت فى التنزير بعد ذكر العنطوان والعنفوان الخلاف
بانا التنعضد بن يزيد وكيزن فعلان الجمان والتحلبان وتكون على فعلان نحو فركان وعرقان ولا تعلم
جاء وصفا وفى كتاب العين خطر بعد العنفوان وتكون على فعلان الاسم والصفة فالاسم خرمان نبت اراه الجبان
بقلة والصفة نحو الخمدان طول والجلبان سالب جلبة وتكون على فعلان وذلك نحو فركان بعض وجدان لا نعرفه اسم
رجل قد وصفوا به قالوا عفتان الجافى الاخرى وهو قليل وفى النسخة المنسوخة من نسخة الفارسى المقروءة على الخليع
العاس النومان والجلبان والصفة العدمان وتكون على فعلان نحو فركان وعرقان ولا تعلم جاء وصفا واذا وجدته
الاسم للحرف الف وتكون على فعلان قالوا الحلبان بوثان وعلبثان والصفة يقولون رجل عدمان للطويل الاانه
نعته قول سيبويه بعد سقوط قالوا فعلان وهو قليل جدا قالوا قيحان وهو اسم فهذا يدل على ان الذى سمعنا انما
هو فعلان او فعلان بتشديد اللام الى هنا كلام ابى بكر بن السراج والخرمان والخزيان بنان والجلبان الطول يقال
غمد السيف الطول والحلبان سالب جلبة وكذلك هو لبن الحلبان والحلبان والفركان البغض بن فوك
قرك المرأة زوجها اذا ابغضته والعرقان اسم رجل قال الراعى

كفانا لعرقان الكرى وكبته * كلا الفلاة وى النعام مغاليف

وقد تعضم العرقان الكرى وكبته هو الخزيه ثلاثى ومكان ومكان وقد جاء اسماء معارف تقع فى الندا
فاما مكان فما حكوه من اكرامه واما ملاءمان فمن اللوم وملكعان من الصعوبة او الضخمة والكبر او الكبر والتيهاء
التيهاء فاذا قلت تيها فهو مخصوص واذا قلت التيهاء فهو محمود وهى العلامة قال الشاعر

غلام رماه الله بالحسن يافعا * له بهجة آل لا يشق على البصر

اى لا يستطيع الناظر الطرف لبهجته وحسنه واجريا اجراء البادرة قال

جلس من سادة الخزارين * بدا فى الجرباء ابد الحميدا

والدفوفاء الدفوق وهى السالكة الدفوفاء قال الاعشى

لولا ابو قابوس ما استقام لم يبطغ معناه
بلخ وجلولاء موضع والجلبلاب نبت وزعم بعضهم انه اللبلاب وان اللبلاب خطاء والشرطراط الطويل وهو
الذى اراد سيبويه بانه جعل صفة والشرطراط الفالوذج والقرنداد موضع قال
وبالقرنداد امليحى وهو حجر والعجيساء ضبة ويقال هى ظبية الفل ومعظمة والضمحان نبت وقال ابو ضمضم صبع اكثر
كلاءة يسل الضمحان من الدام والشمهى والشمه الباطل وسئل هذا البناء البدى فلم يذكروا سيبويه
ومعناه ما طاب ويقال ليوم الجريمين البدء وقد ذكر سيبويه مكان هذا الحرف البدرى ومعاذ اب احتذاه فشبهه
برجل قال ابو حاتم التحتانى النسبة غرب اليه كما ترى سيبويه بدرى بالذال غير المعجمة الباطل وكذلك حدرى
وحوتان اسم موضع وهو بنعران فعيل اسم وابو جعفر ان رجل وهو جعفر ان بن سويد الشيبانى واسم الحرث
وانما سمى بذلك الان فيش على سمع المرئى علقمة فحشر

وقال علقمة بن عبدة * يملى بها كاتف احذ بن محسبر * بزل الحاكية اللحم عيشوم

ويكون على فعلان فى الصفة قالوا احيفص وصيهم ولا نعلم جاء اسما * ولحون اسم ولحون اخو بنى اسد
الاسم والصفة فالاسم بعير وفصيل والصفة اسعد وسند بد وعريف ويكون على فعيل فالاسم عبيثر
وحبشر وجعيل وقد جاء صفة قالوا رجل طرطم اى طويل ولا نعلم فى الكلام فعيل اسما ولا صفة ولا فعيل
ولا فعيل ولا اسماء من هذا النحو لم تذكر * ويكون على فعلل فى الاسم والصفة فالاسم خفيدد
والصفة خفيدد وهو قليل * ويكون على فعلل فى الوصف وذلك نحو قهبس والمهبس ولا نعلم جاء
اسما ولا نعلم فعيل ولا فصيل ولا اسماء من هذا النحو لم تذكر * ويكون على فعيل نحو خفيقد وهو
صفة * ويكون على فعول فى قولهم وهو قليل فالاسم نحو كذبوث وقد هبوط والصفة نحو عدبوط و
قد بناها قوم بالهاء فيما حكى بن السكيت جعلوا بناءها على فعيل نحو قليب وهو ثلب هوائنه
وارد ويلحق رابعة فيكون الحرف على فعلية فالاسم نحو حيدرية وهو بيت والصفة نحو ارنبة والعرفسة
والهاء لازمة لفعلية فيها كما لزمت فعالية وليس فى الكلام فعلى ولا فعلى ولا فعلى الا بالهاء * ويكون
على فعيل فيهما فالاسم نحو البكين البظر والصفة نحو الشريب الشديق الاكول فى الطعام فعيل * ويكون
على فعيل وهو قليل فى الكلام المراد به كالرقوع صفة من صفات الجوع قالوا الجوع يرقوع اذا كان شديدا وقال
ايضا دعوع والبعقطين الجمل يخرج لاسانا لها نحو الدئاء والبعبيد نحو

تجاب البعبيد من اشأمانها * صفرا سناجرها من الجرجار

واليسروع ذو بة تكون فى الرمل وقد تسمع العرب الضمة الفتحة فيقولون يسروع كما قالوا آسنة فاسنوا
ضمة الالف ضمة الهاء وهلم ذلك قولهم فى الاسود من يعفور اسمع الاسود من يعفور ضمة الياء لضمة الهاء ومنهم من يقول
بعفير يسمع الياء لضمة الهاء والجمع كما ترى بعاطر فاه وتلك المرأة للبذية والضيغم من نعوت الاسد وهو الشجاع
من الضيغم والضغم العض والضيغم الشديد والاصيد المتصرف قال الشاعر

الآنية ساحوق بن القفر والعنصلاء يقال ابشأ فيه العنصل والعنصل البصل البرى والخطباء ذكر الجواد والأرى
والزنجى أصل ذنب الثعلب والمرعى النفس
والعبد ى العبد فهل الاحرف كلها غير مصرفة لان الالف للتانيث والموصلة هى الموصولة والكبرى فيما اخبرنا ابو بكر
عن ابى ذكوان القصيرة فيما ذكر غير موضع وذكر سيبويه فى الاسماء جلسمان وهو بعت وقد جاء صفة قالوا رجل جلسمان
اذا كان طويلا سميا آدم العجم وران معروف وكل عود من الشجر فهو خيزران والخيزران اسم مكان الزوزنى قال النابغة

ظللن من خوف الملاح معصما * باخرة بعد الاين والجهد

والهيدان نبت ذى هوامة على ما ذكر سيبويه وفيها فسوح نعلب هو الفرخ من المرو وهذا ومنفا والكبدان
الكتان والقنبان لحب فحل منه المرخ قال
ناهى عن الدنية ان تفرجا * والتنسبان شجرة الهيبان الجبان وقد قالوا هو الراعى والسلبان ثبت والبلبار
قالوا المذ وقالوا ذهب ذى بلبان اذا ذهب حيث لا تدرى قال الشاعر

يتام ويدلج الاقوام حتى * يقال أتوا على ذى سلبان

والعنطيان التابع يقال هو اول الشباب وقد ابو عمرو العنطيان الجمانى والخزيان الجمان والعنطوان شجر
والعنفوان بداءة الشباب واول ما يدرك من الانسان وقد ذكر سيبويه بعد العنطوان والعنفوان احرفا المختلف فيها التنزير وجمعها البوكير
بن السراج على اختلافها وخرجها فى قدوفات ابو بكر بن السراج وجدت فى التنزير بعد ذكر العنطوان والعنفوان الخلاف
بانا التنعضد بن يزيد وكيزن فعلان الجمان والتحلبان وتكون على فعلان نحو فركان وعرقان ولا تعلم
جاء وصفا وفى كتاب العين خطر بعد العنفوان وتكون على فعلان الاسم والصفة فالاسم خرمان نبت اراه الجبان
بقلة والصفة نحو الخمدان طول والجلبان سالب جلبة وتكون على فعلان وذلك نحو فركان وعرقان ولا تعلم
رجلا قد وصفوا به قالوا عفتان الجافى الاخرى وهو قليل وفى النسخة المنسوخة من نسخة الفارسى المقروءة على الخليع
العاس النومان والجلبان والصفة العدمان وتكون على فعلان نحو فركان وعرقان ولا تعلم جاء وصفا واذا وجدته
الاسم للحرف الف وتكون على فعلان قالوا الحلبان بوثان وعلبثان والصفة يقولون رجل عدمان للطويل الا انه
نعته قول سيبويه بعد سقوط قالوا فعلان وهو قليل جدا قالوا قيحان وهو اسم فهذا يدل على ان الذى سمعنا انما
هو فعلان او فعلان بتشديد اللام الى هنا كلام ابى بكر بن السراج والخرمان والخزيان بنان والجلبان الطول يقال
غمد السيف الطول والحلبان سالب جلبة وكذلك هو لبن الحلبان والحلبان والفركان البغض بن فوك
قرك المرأة زوجها اذا ابغضته والعرقان اسم رجل قال الراعى

كفانا لعرقان الكرى وكبته * كلا الفلاة وى النعام مغاليف

وقد تعضم العرقان الكرى وكبته هو الخزيه ثلاثى ومكان ومكان وقد جاء اسماء معارف تقع فى الندا
فاما مكان فما حكوه من اكرامه واما ملاءمان فمن اللوم وملكعان من الصعوبة او الضخمة والكبر او الكبر والتيهاء
التيهاء فاذا قلت تيها فهو مخصوص واذا قلت التيهاء فهو محمود وهى العلامة قال الشاعر

غلام رماه الله بالحسن يافعا * له بهجة آل لا يشق على البصر

اى لا يستطيع الناظر الطرف لبهجته وحسنه واجريا اجراء البادرة قال

جلس من سادة الخزارين * بدا فى الجرباء ابد الحميدا

والدفوفاء الدفوق وهى السالكة الدفوفاء قال الاعشى

لولا ابو قابوس ما استقام لم يبطغ معناه
بلخ وجلولاء موضع والجلبلاب نبت وزعم بعضهم انه اللبلاب وان اللبلاب خطاء والشرطراط الطويل وهو
الذى اراد سيبويه بانه جعل صفة والشرطراط الفالوذج والقرنداد موضع قال
وبالقرنداد امليحى وهو حجر والعجيساء ضبة ويقال هى ظبية الفل ومعظمة والضمحان نبت وقال ابو ضمضم صبع اكثر
كلاءة يسل الضمحان من الدام والشمهى والشمه الباطل وسئل هذا البناء البدى فلم يذكروا سيبويه
ومعناه ما طاب ويقال ليوم الجريمين البدء وقد ذكر سيبويه مكان هذا الحرف البدرى ومعاذ اب احتذاه فشبهه
برجل قال ابو حاتم التحتانى النسبة غرب اليه كما ترى سيبويه بدرى بالذال غير المعجمة الباطل وكذلك حدرى
وحوتان اسم موضع وهو بنعران فعيل اسم وابو جعفر ان رجل وهو جعفر ان بن سويد الشيبانى واسم الحرث
وانما سمى بذلك الان فيش على سمع المرئى علقمة فحشر

وقال علقمة بن عبدة * يملى بها كاتف احذ بن محسبر * بزل الحاكية اللحم عيشوم

ويكون على فعلان فى الصفة قالوا احيفص وصيهم ولا نعلم جاء اسما * ولحون اسم ولحون اخو بنى اسد
الاسم والصفة فالاسم بعير وفصيل والصفة اسعد وسند بد وعريف ويكون على فعيل فالاسم عبيثر
وحبشر وجعيل وقد جاء صفة قالوا رجل طرطم اى طويل ولا نعلم فى الكلام فعيل اسما ولا صفة ولا فعيل
ولا فعيل ولا اسماء من هذا النحو لم تذكر * ويكون على فعلل فى الاسم والصفة فالاسم خفيدد
والصفة خفيدد وهو قليل * ويكون على فعلل فى الوصف وذلك نحو قهبس والمهبس ولا نعلم جاء
اسما ولا نعلم فعيل ولا فصيل ولا اسماء من هذا النحو لم تذكر * ويكون على فعيل نحو خفيقد وهو
صفة * ويكون على فعول فى قولهم وهو قليل فالاسم نحو كذبوث وقد هبوط والصفة نحو عدبوط و
قد بناها قوم بالهاء فيما حكى بن السكيت جعلوا بناءها على فعيل نحو قليب وهو ثلب هوائنه
وارد ويلحق رابعة فيكون الحرف على فعلية فالاسم نحو حيدرية وهو بيت والصفة نحو ارنبة والعرفسة
والهاء لازمة لفعلية فيها كما لزمت فعالية وليس فى الكلام فعلى ولا فعلى ولا فعلى الا بالهاء * ويكون
على فعيل فيهما فالاسم نحو البكين البظر والصفة نحو الشريب الشديق الاكول فى الطعام فعيل * ويكون
على فعيل وهو قليل فى الكلام المراد به كالرقوع صفة من صفات الجوع قالوا الجوع يرقوع اذا كان شديدا وقال
ايضا دعوع والبعقطين الجمل يخرج لاسانا لها نحو الدئاء والبعبيد نحو

تجاب البعبيد من اشأمانها * صفرا سناجرها من الجرجار

واليسروع ذو بة تكون فى الرمل وقد تسمع العرب الضمة الفتحة فيقولون يسروع كما قالوا آسنة فاسنوا
ضمة الالف ضمة الهاء وهلم ذلك قولهم فى الاسود من يعفور اسمع الاسود من يعفور ضمة الياء لضمة الهاء ومنهم من يقول
بعفير يسمع الياء لضمة الهاء والجمع كما ترى بعاطر فاه وتلك المرأة للبذية والضيغم من نعوت الاسد وهو الشجاع
من الضيغم والضغم العض والضيغم الشديد والاصيد المتصرف قال الشاعر

وكنت حراجا ولو حاصرنا ⊙ لم يحصني حيص بيص لحاص ⊙ والجبل الضبع والعضوم بيت والحجهم الشديد
شيء بذلك لوقوع الحرام عليه والعيثوم الشديد العظيم من الجمال ⊙ قال علقمة بن عبدة

يهدي بها أكلف الخدين مختبر ⊙ من الجمال كثير اللحم عيثوم

وقال

بعضهم العيثوم الأنثى من الافيال وعلى هذا القول يكون احماد بها سيبويه وصفا والديموم الفلاة التي يدوم فيها
السراب قال الشاعر ⊙ قد عرضت داوية ديموم ⊙ والحيفس لبعضهم الرجل الجبان الضخم وقال بعضهم القصير
والقيهم والقعضم التي ترتع راسه وقال بعضهم هو العظيم الغليظ وقال بعضهم هو مثل الحيقس وقوم من يقيد
لقولهم ويهم والصعل الصغير الراس مثل الصعل وحمير قبيلة والحيل نجرح وطرسم وحزاظر ثم اذا كان لا يطول
والعميثل اسم شجر والحفيدد السريع والهبيج فيما ذكر ابو حاتم السجستاني النهر العظيم او الوادي وهو كلام
اهل اليمن الصبي والهبيج وادهيبج وتهيبج اذا كان عظيما وقال الفراء الهبيج المسترخي الاحمق وانشد

لا تعدليني بامرئ هبيج ⊙ ملباجة بحزنه ملطخ

وفي كتاب العين الهبيجة في الجارية البادن والخفيدد مثل الحفيدد والكدنون دردي الزيت فحيوط اسم بلد
عدنوط الذي يخرج منه الغائط عند المجامعة وعليب اسم واد ⊙ قال الساعدي بن جوية

والاثل من سعيا وحلية منزل ⊙ والدوم جاء به الشجون فعليب

والشجون شعب تكون في الحرة وهو مسايل الماء وعليب اسم واد والجدرية الارض الغليظة والزينية الواحد من
الزبانية وهو الشديد والاعليط الوسمة العيني من قولك علط اذا وسمه والعلاط الوسم في العنق والمرتقى
معروف واهل المدينة يسمونه الاجرين والاحريض العصفر ومما يقال بان حدثنا ابو الخطاب عن العرب قالوا
كوكب دري وهو صفة ⊙ ويكون على فعليل فيهما فالاسم القليق والقبيط والدمسيص والصفة الرجل
والسكيت والسريط وليس في الكلام فعيلاء ⊙ ويكون على مفعيل نحو منديل ومشريق والصفة
منطيق ومسكين ومخصير ولا نعلم في الكلام مفعيل ولا منفعيل ⊙ ويكون على فعليل فيهما فالاسم
جليبث وخنزير والصفة حيشم وسندبد وشمليل وليس في الكلام فعليل ولا فعيلال ⊙ ويكون
على فعليت نحو عفريت وهو صفة وعزويت وهو اسم وليس في الكلام فعليت ولا فعلت ولا فعالل
ولا شيء من هذا النحو نذكره لك وقد بينا ما لحقته رابعة فيما مضى من الفصول بتمثيل ثان ⊙ وتكون
على فعليل وهو قليل قالوا غسلين وهو اسم ⊙ ويكون على فعليل نحو حبيبين وقد جاء وصفا
صيكل ⊙ ولحق خامسة فيكون الحرف على فعلنية باثنية اسم والهاء لازمة لها كلزوم فعلية
ويكون على فعلية وهو قليل قالوا قلنسية وهو اسم والهاء لا تفارقه ⊙ ويكون على فعفيل قالوا
مرمريس وقد بينا لحاقها خامسة فيما مضى بتمثيل ثان ما لحقته ⊙ ويكون على فنعليل وهو قليل قالوا
خنفقيق وهو صفة وحنتليل الثون ⊙ واما النون فلحوقها ثانية فيكون الحرف على فنعل في الاسماء وذلك
قنبر وعنصل وعنضب ولا نعلم صفة وهو قليل قالوا جندب وهو اسم ⊙ ويكون على فنعل قالوا عنصل
وعنبس وما صفة ⊙ ويكون على فنعلوة الصفة قالوا حنطأو وكنتاو وسندأو والكنتأو والحنطأو
الغليظ الشديد ولا نعلم جاء اسما ⊙ ويكون على فنعل في الاسم والصفة وهو قليل فالاسم نحو العرنتة
ورجل ذو خلفنة والملعن واما الصفة فقولهم هذا رجل خلفنة ⊙ ويكون على فعلن وهو قليل وليس في
الكلام فعلن ولا فعلن ولا شيء من هذا النحو نذكره وقد بينا ما لحقته رابعة فيما مضى من الفصول
بتمثيل ثان ⊙ ولحق ثالثة فيكون الحرف على فعنلل في الاسم نحو عقنقل وعصنصر ولا نعلمه جاء وصفا ⊙
ويكون على فعنلل في الصفة نحو صعندد وعفنجج ولا نعلم فعنلل اسما ⊙ وتكون على فعنل قالوا عرند
الشديد وهو صفة التاء ⊙ واما التاء فلحوقها اولا فيكون الحرف على تفعل في الاسماء نحو تنضب وتنفل
والتصرة والتسرة ⊙ ويكون على تفعل في الاسماء نحو تدرأ وترتب وتتفل وقال بعضهم امر ترتب
فجعله صفة وتحلبة صفة ⊙ ويكون على تفعل قالوا تنفل وهو اسم وقالوا التقدمة اسم وقالوا التحلة
صفة ⊙ ويكون على تفعل وهو قليل قالوا تحلئ ⊙ ويكون على تفعلة وهو قليل قالوا تحلة ⊙ ويكون على
تفعلون وهو قليل قالوا ترموت وهو اسم ⊙ ويكون على تفعال في الاسماء نحو التمثان والتنبيت ولا
نعلمه جاء وصفا ولكنه يكون صفة على تفعلة وهو قليل في الكلام قالوا ترعية وقد كسر بعضهم
التاء كاتبعوا الياء في تبرع وهو وصف ولا يجيء بغير الهاء ⊙ ويكون على تفعول في الاسم نحو تعضوض
والتذنوب ولا نعلمه جاء وصفا ⊙ ويكون على تفعلة نحو تدورة وتوجبة وتنبية ولا نعلمه جاء وصفا ⊙ و
يكون على تفعول قالوا توثور وهو اسم ⊙ ويكون على تفعلة وهو قليل قالوا تحلية وهي القشرة التي
على الكلام وهي صفة ⊙ ويكون على التفعل وهو قليل قالوا التبشير وهو اسم قال سيبويه عن ابي الخطاب
وكوكب دري وهو اضعف اللغات فمن يقال كوكب دري بكسر الدال اذا كان مضيئا وهو مشتق من درأيه
كأن ضوءه يدفع بعضه بعضا من لمعانه ويقال دري غير مهموز ومنسوب الى الدر ومن قال دري فلم يهمز
خفف الهمزة من دري كما قالوا خطية خطية ومن قال دري فهو بمعنى دري مأخوذ من الضوء واللالاء
وليس بمنسوب الى الدر والقليق نحو وقد قال بعضهم شيء يتعلق بالشجر والقبيط وهو الفالوذ معروف وهو
الناطف والدمسيص نحو والسكيت وقد يخفف فيقال السكيت وهو آخر ما يجيء من الحلبة في السبق والسريط وهو
الاكول لانه يسرط وقال بعضهم يقال للفالوذج السريط والسريطا الاسترطاء من اسماء العرب الاكل وسرطا
والقضاء سريطا والمشروق المشرقة والمحضير فرس محضير اذا كان جوادا والكرديد جلة التمر والصهميم الشديد
والصنديد الرئيس الشجاع وعزويت اسم موضع وقال بعضهم العزويت القصير وليس هذا بشاكر لما قال سيبويه
لان سيبويه جعله اسما وهذا وصف والعلبين الغسالة ومعناه في القرآن عصارة اهل النار وهو الصديد
وما اشبهه والحصيص نبت والصمكيك الشديد والمرمريس الداهية وهو مأخوذ من المراسة والدربة والخفيق
الداهية والخنشليل الجري الماضي قال الشاعر ⊙ قد علمت جارية عطبول ⊙ اني بنصل السيف خنشليل ⊙ و
الخنشليل الكبير السن قال الراجز ⊙ خنشلت يا شيخ وفوق الخنشلة ⊙ حركت ساقين ورجلا موشنة ⊙ و
الخناب والعنظب الذكر من الجراد وقال بعضهم جندب الجندب من الجراد والحنطأو والكنتأو والسندأو
والقندأو والكندأو والعندأو فاما الحنطأو فالقصير وقال بعضهم هو العظيم البطن واما الكنتأو وبعضهم
يقوله بالتاء وبعضهم يقوله بالثاء ومعناه العظيم اللحية الكثيفها واما السندأو فالجريء المقدم واما القندأو
فخبرنا ابو بكر بن دريد انه الجريء المقدم مثل السندأو وقال ابو عمر الجرمي معناه القصير وقال ابو حاتم السجستاني
هو الكبير الراس الصغير الجسم المهزول وقال في الحنطأو العظيم البطن والكنتأو الجمل العظيم الغليظ
الشديد ويقال رجل ذو خلفنة اذا كان ذا خلاف والبلعن البلاغة والعقنقل الحبل من الرمل وعصنصر
كشيشة اي شجرة وعصنصر جبل وبعضهم يقول موضع والصعندد الشديد العظيم والعفنجج الاحمق البليد قال الراجز

فاحذر ولا تكتريا اهوجا ⊙ رخوا اذا نافق بخي عفنججا

والعرند الشديد ويقال عرد قال الراجز ⊙ والقوس فيها وتر عرند ⊙ والحرية الكثيرة تقع على الاذن بالحب
جرثمة ويقال الجرثمة اي يركبون كما يركب الجرب وتنضب شجر يعمل منه القسي وتنفل وتتفل وتنفل كل ذلك
واحد وهو الثعلب ويقال للاثنى تتفلة وفيها اللغات الاربع ⊙ قال امرؤ القيس

وكاشحات بالقوم التنقلة ⊙ وترمين العجل وساق النعامة ⊙ وعصن الضب ويفح الاصلة

والتصرة الحصر والتسرة السرور والتدرأ المدافعة في حرب وخصومة يقال رجل ذو تدرأ اذا كان ذا مدافعة
قال العباس بن مرداس السلمي

وقد كنت في الحرب ذا تدرأ ⊙ فلم اعط شيئا ولم امنع

وهذا مأخوذ من درأت اي دفعت والترتب الثابت يقال عليه الجد ترتبا اي ثابت وهو مأخوذ من الراتب اي
الثابت وناقة تحلبة وتحلبة اذا احلبت لبنا قبل ان يضربها الفحل وتحلئ وكذلك الشاة والتقدمة وبعضهم يقول
تقدمة وهما واحد والتقدم المتيل وتحلئ وهو اول ما يجلي من الاديم اي قشره وبشره وترموث من ترم الفرس
اذا نزع عنها واخبرنا ابن دريد فقال قوس ترنموت بتشديد النون اذا كان لها حنين بعد الرمي والتمثان
واحد التماثين وهو خيوط تشد بها الفساطيط والخيمة وذكر ابو عمر الجرمي التمثين فزعم انه مصدر مثل
متن والتنبيت ما نبت على الارض قال رؤبة ⊙ صحراء لم ينبت بها تنبيت ⊙ يشق عنه الحزن والمروت
وانشدنا ابو بكر بن دريد تنبيت بكسر التاء والوجه هو الاول لانه ليس في كلام العرب تفعيل الا ما كان اصله
تفعيل ثم اتبع لان سيبويه قد ذكر الترعيب وهو قطع السنام واحدها ترعيبة وفيهم من يقول ترعيب فيتبع
الكسرة الكسرة

كأن قطاع الترعيب فيها ⊙ عذارى يطلعن الى عتاد

والترعية ويقال ترعية ويخفف في الوجهين فيقال ترعية وترعية ومعناهما الراعي والتعضوض ضرب من التمر والتحوت الحبت
وهو رق الثمن المحبوب والتذنوب البسرة اذا ارطبت من اسفلها ولم تبلغ النصف ويقال للبسرة اذا وقع
فيها ترطيب قليل كالنكتة موكتة فاذا ارطبت من اسفلها قليلا فهو تذنوب ومذنبة فاذا بلغت النصف
فهي مجزعة فاذا ارطب كلها فهي محلقة وحلقانة وقد حلقت تحليقا فاذا ارطبت كلها فهي معوة ومهو
والجمع معو ومهو ونعد والتدورة المجلس والتدورة الفرج في الرمل والتودية العيدان التي تصر بها الاخلاف
الناقة لئلا يرضعها الفصيل وتطلى بعو حار ويسمى الدباز ⊙ قال الشاعر

فان اودى ثعالة ذات يوم ⊙ بتودية اسرتها دبارا

والتنهية مستنقع الماء والموضع الذي ينتهي اليه السيل والتوثور حديد توسم بها الآبال والتحليط
اسم ارض ويروى عن ابي عبيدة انه قال التحليط وعبتر طائر وبعضهم يقول عبتر ⊙ قال سيبويه
وقالوا التفعل في الاسماء غير المصادر وهو قليل قالوا التنوط وهو اسم ⊙ ولحق رابعة فيكون
على فعلتة قالوا سنبتة وهو اسم ⊙ ولحق خامسة فيكون الحرف على فعلوت في الاسماء وقالوا رغبوت ورهبوت

وتجبروت وملكوت وقد جاء وصفا قالوا رجل خلبوت وناقة ترنوت وهي نجاء وارغاده وقد
بين تحافيها للتنابت وقد بين ما لحقته اوّلا خامسة فيما مضى وسادسة في ترنوت وهوا الفوس والاعلم

الميم

ان الكلام تفعل وانفعال ولا شيء من هذا النحو مما تذكر ٭ وتكون على مفعل في
فاما الميم فتلحق اوّلا فيكون الحرف على مفعول نحو مضروب ولا تعلم جاء اسما ٭ وتكون على
الاسماء والصفات فالاسماء نحو المهلك والمقتل والصفة نحو المشحاة والمولى والمفتح ٭ وتكون على
مفعل فيهما فالاسماء نحو المبرة ومرفق والصفة نحو مجبر ومطعن ٭ وتكون على مفعول من الاسماء نحو
المجلس والمسجد وهو في الصفة قليل قالوا مستك وتكون ٭ على مفعل نحو مخسف ومطحل وموتى
وقد ذكرته فيما تقدم من كلامي اسما وهو في الوصف كثير والصفة نولم تذكر ومدحرج ومعطى ٭ وقد
يكون على مفعل نحو مخيل ومسعط ومدق ومنصل وقد تعلم صفة ٭ ويكون على مفعل بالهاء
من الاسماء نحو مزرعة ومشورة ومعبرة وقد تعلم صفة وليس في الكلام مفعل بغير الهاء الا
مفعل قالوا مبخر وموآسم وقد ذكرت قبل هذا الموضع الذي يعلق بيضة من اعمال النحو
ويحسن فيها ان يستقي بتوطئة لانه يقال توطن الشيء وانطنه اذا علقته به وسبتة يقال مرّت علينا سبتة
من الدهر اي حين منه وسنة من الدهر كذلك رغبوت ويقال رغبوتا ورهبوت ويقال
ورهبوتا من الرهبة وجبروت جبرية الملكوت الملك ورجل خلبوت اذا كان خداعا

الهمز

ولا ايتمنت على ما الى وكاول ٭ الابدال الخلبوت الخاء من الحدعة
وناقة ترنوت اذا كانت فارهة وكانت بعضهم الناء بدلا من الدال والاصل فيه درنوت من الدرنة فصلوا
الدال تاء لانهما من مخرج واحد وقوس ترنوت وقد يقال ترنوت اذا صوّتت بعد النزع فالنحل جديدة يقطع بها
الشعف شبهها بالكلاب ورجل مدعس اذا كان طعانا بالرمح وكذلك مطعن ورجل مخصف اذا كان خصافا والمخصف
الآلة التي يخصف بها والمخدع بيت صغير والمنصل السيف فاما مهما من اعار وانقض
ولكن كسروا كما قالوا المجرة ولا يبدلون ليس الكلام مفعل ولا شيء من هذا النحو مما تذكر وقد بينا ما
اوّلا فيما مضى من الفصول بمثيل بنائه وقد جاء الكلام مفعول وهو غريب شاذ كانهم جعلوا الميم بمنزلة
الهمزة اذا كانت اوّلا فقالوا انفعول كما قالوا انصوك كانهم جعلوا بينهما نونا هنا كما جاء مفعالا على مثال
افعال ومفعيل على مثال انفعيل ولم يجعلوا بينهما شيئا ليشرع لانه لم يلزمه الا الضمة ولم يغيروا
وذلك قولهم مغاوق للخلاق ٭ ويكون على مفعل قالوا مرعزى وتلحق رابعة فيكون الحرف على فعلى قالوا
زرقم وهو اسم وستهم للازرق والاستهم وهو صفة ٭ ويكون على فعلل نحو قرقم للقراد
والدقعاء والدرديم للذرّ وادهيم صفة ٭ ويكون على فاعل وهو قليل قالوا اللامس
واما الواو فلحقت ثانية فيكون الحرف على فوعل فالاسم نحو كوكب وعوسج والصفة نحو حوصل
وهو ذب وليس الكلام فوعل ولا فوعل ولا شيء من هذا النحو مما تذكر وقد بينا ما لحقت ثانية
في مثيل بنائه ٭ ويكون على فوعل وهو قليل قالوا الوأواء وهو صفة وتلحق الف فيكون
الاسم على فعولى نحو عنوى وخروف وقد يعرد والصفة نحو صدوق وصبور وخروع ٭ ويكون
على فعول فالاسم نحو جدول وجرول والصفة جهور وحشور ٭ ويكون على فعول فالاسم نحو خروع
وعلود والفعل جاء وشقا ٭ ويكون على فعول والصفة عشوك وعلود وقد جاء اسما نحو العشوز
ويكون على فعول نحو عنطود وقد ذكرته لهم هناك ان الكلام فعول ولا فعول ولا شيء من هذا
النحو مما تذكر ٭ ويكون على فعول وهو قليل قالوا الدئوك ولا يكسر عليه الواحد الجمع
قالوا الدئوك وهو اسم والبسدور هو اسم وقد بينا ما لحقه ما لينة بمثيل بنائه ٭ ويكون على فعول في
الصفة نحو عسول ولا تعلم جاء اسما وقطوطى وغدودن ٭ ويكون على فعول وهو قليل قالوا
حبون اسم وجعلها بعضهم حبوكن فعولك وهو مثال الملاءة والمرزن وتلحق رابعة فيكون الحرف
على فعلون من الاسماء نحو برذون وعرمرم ولا تعلم وصفا ٭ ويكون على فعلون من الاسماء نحو عرقوب
وعرقوص وقرفوص والفعل جاء وسقا ٭ ويكون على فعلون من الاسم نحو خندقوق والمنصوب ٭ ويكون
على فعلون نحو جندون وهو اسم وهو قليل والهاء لا تفارق جدرية واخواتها ٭ ويكون
على مفعول فالاسم عضوض وبستور والقلوب والصفة حوتوس وسرموط ٭ ويكون على فعولية فما الاسم
نحو عدولية وقلوبة والصفة سبوح وقدوس ٭ ويكون على فعولى قالوا سبوح وقدوس ٭ ويكون على
مفعل وقد بينا لحاقها رابعة فيما مضى بمثيل بنائه وليس الكلام نفعول ولا شيء من هذا النحو
تذكر ٭ ويكون على مفعال فيهما فالاسم نحو طرمساء والمذروّ والشروب والصفة نحو الحلكوك والحلبوب ٭ ويكون على مفعالي فيهما فالاسم نحو البلسوس والبعكوك والصفة نحو الحلكوك والحلبوب

ان الكلام فعلول ولا شيء من هذا النحو مما تذكر ٭ وتلحق خامسة فيكون الحرف على فعلوق قالوا قلنسوة
وهو اسم والهاء لازمة لهذا الوأو كما زادوها او ترقوة وقد بينا ما لحقته خامسة فيما مضى بمثيل بنائه
قال سيبويه مينن وميعن كسروا الميم على الاتباع والاصل منين وميعن من النون وميعة من الاغارة والاغارة على اربعة
اوجه تكون من الغارة وتكون من السرعة ويقال للخيل مغيرة لانها غادية وتقول العرب اشرة وبشرة كما تغير اي كما ترحل
وتسرع والاغاة شدة القيل والاغاة ايان الغور وقيد لغتان يقال لغار واغاد واغاد لجود ومن الاتباع
الذي تكون سيبويه منخز من الاصل فيه منخوز واجوّاك والاصل فيه لجيك فصل الجيم لكثرة الهمزة والمعلوق المعلاق ولم يجئ
في كلام العرب على مفعول الا اربعة لحرف المغلوق والمغرود وهو ضرب من الكمأة والمغفور والمعقور وقيما واحد
ومعناه صمغ والدرقم الارز وسنهم الاسنة وهو العظم الاسنة والذرق الناقة المسنة والميم زائدة واصله
من الذرق وهو الخروج عن الشيء يقال سيف ذلوق اذا كان سريع الخروج عن الضريبة يقال ضربة فاذلقت فانطبت
اي خرجت وانا سميت ذلقا لانه لا اسنان لها فكسرها اينذلق والذرقم الذرآة وهي التي لا اسنان لها والذلاذل
والدلامص الذليص والدلاص والدلاث والدلاص كل السراق وهو قادر على النساء قال الراجز

وحول سفنا به فنا ما ٭ فما درى اذ يهلك الاحلاما ٭ ايشا سفنا به لم غنما

ويهلك الاحلاما اي يخوض فيها وهو نصب على الفاعل كان حوقل لا يعرف حومل فانما جعلت سيبويه
ان الصفات وهو ذب الناقة المسنة وانكوا ذلك القصير قال الشاعر ٭ ليس بذي شيل ولا كوا ذلك ٭ وذكر ابو بكر
ابن دريد في بعض امالية كوا ذلك الكاف القصير ايضا ولا نعرف هذا الامر حيرة والجرول الارض الغليظة ذات الحجارة
ويروى نبت وحشور عظيم الحشرات ونحن المتراكب من الرمل قال الراجز من رمل عالج اذ كام النحور ٭
والخروج ما لان من النجر وعنود وبيّن وكنه من النحو علود والصحيح عنود ولا يعرف معنى علوم في الاسماء وقد
يقال في الصفات علود فليظ العنق والعقول هو الفحل الفسيل المسن حتى قال الشاعر ٭ قد فر نوني باشرة عنول ٭ وجوّ محل الليلة المثل
والعلوذ الشديد والعسود والعسيد ويقال العطاء والاذى سبل وقد يضمهما قوم والاصمعي كان يكسر الضم
والسدوس ضرب من الطيالسة الملونة المخشو

قد اويتها حتى ثنت حبشية ٭ كان عليها سندسا وسدوسا

وقد تأخر

والليل كالدآة ما مستحاس ٭ من دونه لوما كلون السدوس

فهذا بالضم واما الصبلة التي يقال لها سدوس فبالفتح هذا قول اكثر اهل اللغة وكان الاصمعي يقول الصبلة
سدوس الصوف والطيلسان سدود بالفتح وقال ابن حبيب كل ما كان من العرب سدوس فبالفتح من اسم بني
ثهلان والعطود السفر البعيد والكوثر العظيم الرأس وهو من صفات الاسد والعنول المسترخي كالعسول والعنل
البطيء والعدودن الشاب التام وحبون اسم وادي العرفج الحسبية التي على الدلو والقرنوة سنة تدبغ بها
والعنفوة المقطعة من يدس الخلي وهو رئيس النحي جمعه في التصغير وقد اختلف في النحي والحدوق فاما كتاب
الغابي فانه خندق وهي عجمة من الجبل لان الحديدة السراج المشرق من الجبل والجمع الحداديد وهو ايضا من الجبل اما
كما في العباب فالحزونة وهي الكبيرة مثل الخزانة وقد رأيت في بعض النحي حندق وجندق وكل مستدير على الغلظ
من الجبل وقد ذكر سيبويه يكسر الاول جندق وقيل الجاء والجيم والحاء وهو نبات مذكور لانه ليس في كلام العرب
شيء فيه كسر وبعده ضمة وبينهما حرف ساكن وقف بعض النحويين اصل الباء في صلبا ولم يأت كبرا استثنا لا
للتثنية مع الواو وعلى انها لغة في المضموم وفي بعض النحي حندق بكسر الحاء وقد ذكرته في فصل الواو وهذا لا يجوز لان
سيبويه ذكر بعد هذا انه ليس الكلام واو طرف قبلها كسرة وان كان بعدا لواو ما يمنع علامة الاعراب تعني الهاء التي للتأنيث
والنحول ولد البقر والعلوب الذي قال الشاعر ٭ فما جئتنا فاكبي على ام واهب ٭ كاكلة قلوب بالحلي المذاب
والنحر العنز والحنوص حرف الحنر يروى بالسين والصوص بالسين والصاد والشوم بالشين والصاد والتشهاب والتحهاب قال الشاعر ٭ اذا زاد افلت ضاحيا ذي الشزع ٭ نعلها البيض لفلاة الطبع ٭ واما الطهور
بالحاء فانه يقال ما غلب طهور اذا لم يكن غلبه شيء من اناء ولا ولد الولد ولبد الهذلي وهي لرئما السفادة المشرف
والشوبوب الدفعة من المطر والبلول الشديد الجامع لكل خير والحلكوك والحلبوب الاسود والبلسوس طائر
وابو البلنسي والبعكوك الرجل والغبار والحلكوك الاسود ذكر سيبويه هذا الباب ان افعالا لم يجئ الا في الحرف نحو
كلب وكلبان فانه لا يجوز في الاسماء والصفات غير الحروف فقد جاء انك فهو افعل وكذلك اخر والذي قاله هذا
القائل لا يفيد مما قاله سيبويه لان انكا عجمي وكذلك آخر فهو بمنزلة اسود وابرش وما اشبه ذلك من الاسنية الاعجمية
التي جاءت بغير بناء كلام العرب وقد جاء في الحرف لغات اجرّ واجوّ واجرّ مع

النون

وقد جاء الازمول اضعول في الاسم والصفة فالاسماء ارزمول وزرنباه ابرعبك ارزمول ثم اسند
لابن مقبل ٭ عودا ايم السرى ارزمولة وهبا ٭ باقي ثرات ابيه يتبع الغدفا ٭ هذا ما ذكره ابو حنيفة لها ما قول

لتثنية للنسب ولبنت الهاء من البناء في شيء إنما تجيء بعد البناء بمعنى ان الهاء في ابنة لغة إنما لحقت بعد ان صح البناء
على انثى إن هاء التأنيث تصير لكل شيء صح الى شيء وقد بين هذا فيما مضى **قال** وتكون على فعالى مبدلة الياء فيهما
فالاسم صحاري وقد فاري وقد فاني والصفة نحو كسالى وحبالى وتكون غير مبدلة الياء فيما نحو صحاري وقد فاري وقيافي
والصفة عذاري وسعالي يعني ان الاصل في هذا البناء اليا صحاري وقد فاري فاذا قلنا صحاري وقد فاري الالف
فانما ابدلنا الالف من ليا، وانما صارت الاصل الياء من قبل ان الف الجمع اذا دخلت التانيث في نحو هذا البناء كسرت ما بعدها
كقولك سجدة وساجد وفعدل فاذا اجتمعا وقد ادخلنا التانيث فيه بعد الف البناء كما تفعل ذلك اذا دخلت الهاء
الراء لو نوعنا بعد الف الجمع كذلك فعلنا ذلك بالهاء في ريم لو نوعنا بعد الف الجمع فاذا كسرنا الراء انقلب الالف
التي قبل الراء ياء لو نوعنا بعد كسرة الراء في الجمع وكذلك الكلام في فيافي ومفاعيل وانما صار فيهما ملبة واجب
يقال صحارى بالتشديد وصحاري بكسر الراء والياء بلا تشديد وصحاري بفتح الراء والالف فاما من قال صحارى
وهو الاصل فانه جمع صحراء اذا دخل الف الجمع الذي بعد الف التي بعد الحاء فانقلبت الالف التي بعد الراء ياء
لوقوع الهمزة تاء واذا همزت ليا، فيها وانما من خفف فانه يحذف الياء الساكنة التي انقلبت من الالف فيصير بعد الراء
ياء ساكنة وهي تسقط في حال الرفع والجر وتكون للتنوين عوضا منها كقولك هذا صحاري وسررت بصحاري وتثبت
في النصب كقولك رأيت صحاري كلتيهما وتظهر حذف هذه الياء واحذف فيهما ايضا كراهية الياء والاصل كراهية
قراديس لانها جمع كراسي وقراريط فاذا ادخلت الف الجمع بعد الراء التي في كراسي انكسرت الياء فانقلبت الالف ياء لانها تاتي
بالسين ولذلك ادخلت الالف بعد الراء التي في قراطيس فانقلبت الواو ياء لانها تاتي بالسين فاذا قلت في المنسوب
الف صحاري فانما قلبت ليا، الف الالف لانها تحركت من الياء ولان الالف ايضا لا تسقط لالتقاء التنوين ساكنا
كسقوط الياء في قولك صحاري وعذاري وانما لم تسقط الالف لانها لا تحرك وان التنوين لا يلحقها اذا كان الناء غير
منصرف ومجيء الياء التنوين من قبل ان الناء فلما كان الاصل فيه ان يقال عذاري وصحاري بحيث لا يسقط الياء
في الاصل منصرفا فيه وضع هذا البناء الشرب كما وضع قولك الو وساجد على استثقال الضمة على الياء وسكنت لان الياء لما
كان قبلها كسرة سكنت لحالها الضمة فاجتمع في هذا البناء شيئان احدهما وضع التنوين الذي هو في الاصل لاتة فلما
تسكين الياء فاجتمع ذلك فعوضوا منه تنوينا بعد الياء الساكنة فاجتمع لا ساكنان الياء والتنوين فسقطت الياء
لاجتماع الساكنين وقال الزجاج في هذا ان التنوين الذي فيه هو التنوين الذي يدخل الاسم علامة للصرف وليس
بعوض من المحذوف وكل الاسم ون على ما استحقه من التنوين الاصل ثم سكنت الياء استثقالا للضمة والكسرة عليها
فاجتمع ساكنان فحذفت الياء ويلزم الزجاج عندي ان يكون نحو مطايا ومدارا بالتنوين الذي هو الاصل لانه قد
بقي التنوين قبل حذف الياء في قولهم جواري ثم حذفت الياء للتقاء الساكنين وعلى مذهب الخليل حذف التنوين ولا
تسكن الياء ثم يحذف بعد ذلك التنوين فتحذف الياء من اجله لالتقاء الساكنين **قال** وتكون على فعالل
عقيب قوله وتكون على فعاعيل فيهما فالاسماء نحو حنادس وخنافس وعناظيت والصفة عنابس وعناتيل جميع ما ذكرته
كله من هذا المثال الذي بخمسة الاف ثالثة لا يكون الا للجميع ولا تلحقه التاء نحو هذه المثل الا بشذوذ زيادة قد كانت
في الواحد قبل ان تكسر اذا كانت احدى هما رابعة حرف لين فان لم يكن احد هما رابعة حرف لين لم تثبت الا بزيادة
واحدة الا ان تلحق اذا جمع حرفا اللين فانهم قد يلحقون حرف اللين اذا جمعوا وان لم يكن رابعا او خامسا في الواحد وقد
بينا ما جاء من هذا المثال في الهمزة في اوائل هذا الكتاب وليس شيء على عدة اربعة او خمسة احرف تكسر
بعده وتخرج على مثال مفاعل ومفاعيل من نصر جعلتا جميعا الا الالف فانه سبيله ان تسقط الالف التي بعد الراء من زاي سداري
فقد قال بعض العرب سحاتي كما قالوا مهاري حذفوا الثاني ثم ابدلوا كما ابدلوا صحاري ساقوا بجميع ما ذكرته
لكن هذا المثال الذي بخمسة الاف ثالثة لا يكون الا للجميع يعني جميع ما ذكر من حد قوله ويكون على مفاعل ومفاعيل
في الا بالصفة وذلك كله كما كان من كلام العرب اولا مضموما وثالثا الفا وبعدا لا الف حرفان او ثلثة او حرف
مشدد وليس اخره هاء تانيث فانه جمع ويكون الا ذلك فاما الذي بعد الف حرفان نحو مساجد وقوائل واما الذي
بعد الف ثلثة احرف فنحو اباعيل وكذلك ليس الذي بعد حرف مشدد نحو دواب ومتاق واما كان اخره هاء التانيث
جاز ان يكون للواحد كقولك رجل عبابة وجمل حراسية وكراهية ورفاهية وما اشبه ذلك فان قلت فقد قالوا
هذا المثال للواحد وهو قولهم للصبع حضاجر قيل له ليس الامر على ما ظننت وذلك ان حضاجر جمع حضجر وهو العظيم
البطن وان كان واحدا حضجر كما ان التوءمين لو كانا على سبيل فقيل هما مستهلة عاشر * وانما سميت الضبع
حضاجر بجمع حضجر كما انها عند بعضهم الى بعض فوالله ولا لحقه الثالثة هذا المثال الا بشذوذ زيادة فقد كانت الواحد
او مزيدين يعني المجموع الزوائد كما في الفصل الذي ذكرناه الى حيث انتهى بها حتى لحقها مثال زيادة واما زيادتان
وذلك ان هذا المثال من دلائل الجمع تشبيها على ما كان اصله لثلثة احرف ويزاد فيه حرف احرف فاذا جمع فانما
جمع ما فيه زيادة حرفين وحرفين فاما ما فيه زيادة حرف نحو الف الجمع فمعناه سبل ويزاد مع وحدا ولان الواو في مع
والياء في جدول زائدة والدليل على هذا ان الاسماء من الزوائد غير واجب واما ما فيه زيادة حرفين

الف الجمع نحو عقاربة وقراريع وذلك انما جمع عقرب وقرواح والياء والتاء في عقربة زائدتان وكذلك
الواو والالف في قراريع زائدتان وقولنا زائدتان كانتا مع الاسم قبل ان يكسر اذا كانت احداهما رابعة حرف
لين لم تثبت الا بزيادة واحدة يعني انه متى كان في الثلاثي زائدان ثم جمعناه حذفنا احد الزائدين لان الاسم اذا
كان على خمسة احرف الا ان يكون الحرف الرابع حرفا من حروف المد واللين وهي الالف والواو والياء كجميعا
عفرية وبهلولا وجحليلا فاما الالف والتاء نحو عفرية فزائدتان والياء رابعة واحدى اللامين نحو بهلول مع الواو وزيادتان
وكذلك احدى اللامين مع الالف في جحليل بزيادتين والالف والواو في رابعتان فثبت ذلك كله الجمع لان رابعة فاذا
كان الاسم بزيادتين وليس احدهما من حروف المد واللين رابعا سقط احد الزائدين في الجمع كقولنا حسنق وقد تقول
وعضيض وقلنسوة النون من هذه الاسماء والحروف الاخيرة فزائدتان فاذا جمعناه اسقطنا احد الزائدتين ولنا ان نسقط
ايتهما شئنا فان اسقطنا النون قلنا دلالة وجبايط فان اسقطنا الاخيرة قلنا جبابط ودلامط ونحو ذلك مما فعل
الميم والتاء فيه زائدتان لانه من العسل وان جمعنا قلنا سعاسيل اعتبارا بالراء في الرماعي الذي الزائد فيه هذا الجمع
كقولنا سلاسب وسلاهب وجعافر وجمع المحاتي فيحذف منه حرف كقولنا قراريق وقراريد وسفرجل
سفاريج وهمرجل هماريج وقولنا لم تثبت الا زيادة واحدة الا ان تلحق اذا جمع حرف اللين فانهم قد يلحقون
اللين اذا جمعوا وان لم يكن ثالثا رابعا الواحد يعني انهم قد يجمعون الاسم الذي على اربعة احرف ويثبتون ما بعده
حرف مد فيزيدون في جمعه ياء لم تكن في الواحد كقولهم درهم ودراهيم وضيف وسيايف وذلك لاحد وجهين
احدهما ان يكون لاشباع كسرة الحرف الذي هو بعد الالف كقولهم دراهم وسيايف
مدتين يجيء واو وهاء الياء بعد الكسرة فيصير واوا ولم تكن الواحد وكانهم جمعوا التقدير دراهم وان لم يكن
سمعا ولا الوجه الثاني ان تزاد هذه الياء عوضا من محذوف وذلك في قولهم في جمع اذا جمعناه بعد ما سمي فيه
جاز ان نعوض من ذلك الحرف ياء فنقول اذا تم نعوض من سفرجل قرادد فنقول قراريد وسفاريج واذا عوضنا فزايدنا
وسفاريج وقوله وليس بعدة احرف او خمسة احرف بعده يخرج من مثال مفاعل ومفاعيل ليس اسم
على اربعة احرف او خمسة احرف فتجمع على تمام حروفها الا وهو على عدتين الثانية من مفاعل ومفاعيل والاربعة على
مثال مفاعل نحو مساجد ومساجيد وقراديد وقراريد وقلوص ولا يكون الخمسة حرف فيزاد في مفاعل ومفاعيل
ومنظار ومناظير فيلزم ان يكون على مثال مفاعل بعد الف حرفان فهو على مثال مفاعل لان مفاعل بعد الف حرفان وان كان ثلثة احرف فهو على مثال
مفاعيل ولم يقل يشبه هذه الجموع على مفاعل ومفاعيل ولو قال على مفاعل ومفاعيل كان قد وقع بهذين المثالين كل
الظاهر لو هو ما توهمه وكذلك قال على مثال مفاعيل ومفاعل ليشتمل الفصل بينهما ان سألت عن هذا قال بعض العرب سحاري
كما قالوا مهاري حذفوا الثاني ثم ابدلوا كما ابدلوا صحاري يعني انهم قالوا سحاري لانه في الاصل سحاحي
سححي فاذا ادخلنا على سححي الف الجمع قلنا سحاحيا فكرهنا الياء بعد الحاء المكسورة فابدلنا الياء الثانية الفا
حرفا من حرفي اللين وقد وقع ما بعدها في محل الياء الاولى من الياءين فصارت الياء الاولى بمنزلة الياء في مفاعيل وقد بينا ان
مثل هذه الياء قد تحذف مثل قولهم قراريط وكراسي وقد ذكرنا ذلك في مهاري فلما حذفوا هذه الياء وجب ان
صارت سحاتي فقلبوا الياء الفا كما ذكرناه وكذلك مهاري كان اصله المهاريح لانه جمع مهرية او مهري وهو ما كان من الابل
منسوبا الى مهرة بن حيدان ومهرة قبيلة من قضاعة بناحية اليمن والعلة في مهاري كالعلة في سحاتي وقد بينا الثاني في الاصل
فيه ايضا الثاني لانه جمع انثيين ثم حذف احد الياءات الاولى كما ذكرناه فصار اثاني ولا كاحدون فقلبوا الثاني الفا فقالوا
كما فعلوا ذلك في مهاري واما شيوه مهاري بالثاني في التصغير لا في قلب الياء الفا فاذا ورد مثل الجمع الذي معنى جمع اول
فانما صغر ومعناه مثل الجمع كقولهم سكاري وكسالى وجعيل سكاري وبابه سريحة لحاري وسماني والالف الثالثة
تحذف قوله فصار سكاري وكسالى فان قيل الالف الثالثة بازاء بدل من الياء في سكاري وبابها وكان لعمري ان هذا الجمع
يمتنع لان اسم حتى يجيء الجمع على جميع كقولهم تمر وجامل وتقول هذا جمل اشاء الجمل وهو الذي على جموع والوجه
الثاني ان سكاري وكسالى ليست جمع كسلان وسكران على لفظه بل هو جمع على حذف الزوائد الا ترى انك تقول فلوس
فلاس فعلا فلس لم يستجمع فلوس على لفظه بل حذف الواو والياء كما في فلوس لم تات بهما هنا فلاس لم تحذف الواو ثم جمعنا

المتعدية لانه قال الباب الاول اسم والباب الثاني صفة وكلا القولين صحيح اما جعله اسما فلان الامر
والاشارة من قبل الصانع واما جعله اياه صفة فلانه يقال رجل امر اذا كان ماهرا لكل من امر بشيء قال العجير

ولست بذي ريبة امر ٭ اذا قيد مستكرها اصبحا

والصفة فيه وهو التصيير وقال ابن دريد هذا المعنى وذبحته وذبشه والاصمعي انما يقال ذبحته على
الهاء وهو الاسراع واما ذبلته فحكاها بعضهم بالهاء وهي تيفة يقال ذبحتك على تيفة ذاك وعلى تيفيه ذاك وعلى افاله
ذاك اذا كان بالقرب من وقوعه واما فعلة فقد ذكرنا معناها الدرجة والمرقاة والجمع درج واما فعل فاستعملوه
في السنة وهي الجدبة قال الحطيئة يمدح الزبرقان

يا خير من حملت تلاع الصيخد ٭ فلبثت بينهم على عجل ولا أسر

فان قال اخبرنا عن هذه الاسماء المكررة من بناء الفعل والاسماء التي جعلتموها زائدا ما الدليل على زيادتها وهلا
جعلتموها اصلية قيل له الدليل على زيادتها انا اعتبرنا بنيتها ما له اشتقاق فرأيناه زائدا فحملنا ما لا اشتقاق له في الزيادة
على ما له اشتقاق فاما ما له اشتقاق في الاسماء فانا رأينا الجمع يجيء كثيرا على فعل كقولك ناد ونادر وسار وسارة وتور
وعار وغير أو رأينا هذه الحروف المشددة اصلها التضعيف لانها بين بدد وسرر وعز افعلنا ان احد الحرفين قد
زيد فيه وترى الفعل ايضا كذلك لانا نقول ركز وسفح ودفع وهو من التحريك والتفجيع والتدبير براء وفاء
وباء ولجج وراينا هذا الاشتقاق ايضا فما كثر لانه في الاسماء والافعال موجودا فاما الاسماء فانا رأينا
فيها عددا واشتقاقه من العقود ما له واجل لان الضعيف سمي بذلك لقعوده عن السامع ويقال للقعدد
من النساء هذا فعدد زيد في عدد ما له واجل فعلنا ان احدى الدالين زائدة وكذلك دخل احدى لامي زأبة
لانه من الدخول في السرد احدى دالي زأبة زائدة لانه من زاد يزيد والدالين من مدد زائدة بان اصله من
المد الزمان وكذلك جبن لانه يقال الجبن بالتخفيف وكذلك احد والجمين في فجل لان اصله من الفجل وهو التصدع
ويقال للبعض الكبار فجل لانه تصدع بكبره على ما فوقه ولهذا سمي الغالي فاجا لذهاب شعف الاسنان منه ويقال الثنايا فجان
اي شعفان وهذا الفعل احسن وانهت بتشديد اللام واصله من الحين والنهبة فصار اليا ذكرنا كلها اذا كرر العين
من الفعل او اللام ان يجعل ذلك ايذانا بتكرر احد الحرفين اصول سوى الحرف المكرر فاذا كان الحرف المكرر لو جعلناه
زائدا لم يبق للاسم او الفعل الا حرفان جعلناه اصليا مثل حرون اذا كان اقل الاسماء والافعال على ثلاثة احرف وكذلك
لو لم نزد وقل وكر وحد لانا لو جعلنا احد الحرفين زائدا بقي من الاسم والفعل حرفان والاسم والفعل اقل ما يكون
على ثلاثة احرف

هذا باب الزيادة من بنات الثلاثة والام اذا ضعفت

يكون الحرف على فعلل فيما يخرج مخرج صرصر وجورب ويكون على فعلل فيما يخرج مخرج صمحمح ودمكمك وبرهرهة
ويكون على فعلعل فالاسم مخرنجم وجلعلع ولا فعلعل له وصفا ولا يكون الكلام على فعلعل ولا فعلعل
ولا شيء من هذا يحول لذكرنا وقد بينا ما وقعت فيه العين واللام فيما تحقق الالف خامسة نحو
جلباب جحمش بناء ولا نعلم انه جاء في الاسماء والصفات من باب الملندد من ذلك شيء فاذكرنا
اعلم ان هذا الباب قد كررت الاسم مرتين عينه ولامه فيحكم عليهما فيما يأتي بالزيادة وذلك في ثلاثة امثلة فعلل وهو فعلعل
وفعلل وفعلعل فاما تعلعل فهو الكثير وقد ذكرنا وقد ذكر سيبويه صعتر وجورب وبرهرهة وحوكر وبرهرة
منحدر برا ولا تمر برا ولا تحور وراي ما اصلت منه شيئا ولا يستعمل ذلك الا في النعوت لا يقال اصبت منه
خيرا في معنى اصبت منه شيئا والصفة صمحمح وهو الغليظ القصير ويقال الصمحمح الاصلع وبعضهم الراعي
انشد ابو عمرو ٭ صمحمح قد لاحه الهواجر ٭ وقد يكمل غليظ شديد والبرهرهة اللسانية اللون وقالوا
تعلعل فهو جلعلع وهو الجعل والدرحرح واحد الدراريح وهو دويبة واما فعلعل فصحيح بلا ريب وقد
ذكرنا نفسه وزعم الفراء ان صمحمح قد يكمل مثل سفرجل وانكر ان يكون فعلعل وامحت بانه قال لو جاز ان
يكون صمحمح على فعلعل لتكرير لفظ الكرر لجاز ان يكون سرسر وشمخ على فعفع لتكرير لفظ الفاء فيه قلنا
جلل ان يكون سرسر على فعفع بطل ان يكون صمحمح على فعلعل واما قوله ما الهيسوع والذي جربه الفراء صحيح وذلك
ان الحرف لا يجعل زائدا في الاسم والفعل حتى يوجد فيه ثلثة احرف سواه يكون فاء الفعل وعينه ولامه
فلذلك لم يجز ان نجعل صرسر فعفع لانا لو فعلنا ذلك كنا قد اسقطنا من الفعل لامه ولم نجد ذلك وانما جعلنا في
صمحمح عين الفعل لتكرره استقام ولم ينقسه لانا لم نجعل اللام ساقطة الا ترى انا نجعل احدى الراءين من احمرار زائدة
ولا نجعل احد الراءين زائدة لانا لو جعلنا احدهما زائدة بطل لام الفعل وعينه وبنيا بطل قول الفراء
فلم يجعلوا لو سكا برمدت بعيرا لم يكن نظير لكلام العرب لانه ليس في كلامهم مثل سفرجل ومتى جرى اللفظ الذي ليس
العرب الصحيحة كان خروجه عن الابنية احد الدلائل على زيادة الحرف فيه كما ذكرنا فاعرفه فان الله ومتاليد لعلى صحته
قوله بسيبويه وفساد قول غيره ان الفراء يزعم ان احولوى وباء افعوعل لكثرة العين ولم يجعله افعولا وافعلل
فان قال فما المانع للنحو الافعال ان يجعله افعلل قيل له يلزم الفراء ان يجعله افعلل ولا يجعله افعوعل لكثرة العين اذ كان
قد ابطل كثرة العين فيما ذكرنا ٭

هذا باب ما جاء من بنات الثلثة من الفعل

فأما الهمزة فللحق أولا ويكون الحرف
على أفعل ويكون بفعل منه يفعل وعلى هذا المثال يجيء كل فعل فهذا الذي على أربعة أبدا يجري على
مثال فعلت في الأفعال كلها بزيد وغير زيد وذلك نحو خرج ويخرج فأما يفعل منه فافعل وذلك
نحو اخرج * وأما بفعل وتفاعل فبمنزلتهما من فعل وذلك نحو قولك خرج ويخرج * وتدغم الحاء في
أنه كان الفراء أن تحذف الهمزة في بفعل وبفعل ونحوهما كما تثبت التاء في تفعلت وتفاعلت وكل حال
قال [illegible] اعلم أن الفعل على تسعة عشر بناء مختلفة لما سمي فاعله غير ما الحق ببعض هذه التسعة
عشر وما سيبين فهذه التسعة عشر بعضها بحروف أصلية وبعضها بزوائد وأنا أبني على جميع ذلك مستقصى
إن شاء الله وهي فعل نحو ضرب وفعل نحو كرم وفعل نحو علم وفعل نحو خرج وأفعل نحو أكرم وتفاعل
وفاعل فأما تفاعل وافتعل وارتبط وافعنلل وافعلل نحو تدحرج وتقاعل نحو تعالج وتفعلل نحو تحرك وافعال
احمارّ واشفعلل استغفر وافعوعل اجلوّذ وافعوعل اعدودن وافعلل اقشعرّ وافعنلل احرنجم فهذه التسعة
عشر بناء تلك بنيت لما سمي فاعله وبقي ما لم يسم فاعله وهي ثلاثية وثنائية وسداسية فأما الأصول منها
فأربعة أبنية منها الثلاثية الثلثة والواحد رباعي وهو فعلل نحو دحرج فأما الثلاثي فمنها فاء أصل الذي
بناء جعفر وأخواته وعين أصل الذي بناء جعفر وأخواته ولام أصل الذي بناء جعفر وأخواته
وفاعل فاء أصله فعل فلحقته الألف بعد فاء الفعل وتفعل نحو خرج ويخرج وكسر ما قبل آخره
عين وأما الواحد من كسر وحرك فبان لثلثة أحرف والواحد حتى صار على مثال ما ذكرته وفيها ما زيد
عليه حرف أو ذلك نحو تفعل نحو تكسر أصله كسر زيد عليها تاء وسط موضع العين منه وتفاعل نحو تعالج وافاعل
زيدة على فاعل التي في أوله والف بعد فاء الفعل وافعل نحو احمرّ زيدت عليه ألف الوصل والواحد منها لزوائد لأن أصله
حمرّ وافتعل نحو ارتبط زيدت عليه ألف الوصل وتاء بعد فاء الفعل وافتعل نحو انطلق زيدت عليه
ألف الوصل ونون قبل فاء الفعل فبهما افتعل زيدت عليها الواو والواحد عيسى الفعل منها أفعول نحو
اعلوط وهو أن تركب الفرس عريا ماخوذ من العلط وألف الوصل والواو المشددة وهي واو زائدة فهذان
أربعة أفعال على ستة أحرف وأما الرباعي فهو أصله ثلثة أحرف والذي بني منها فعلل نحو تدحرج
زيدت فيه التاء وأصله دحرج وبنيت منها افعنلل نحو احرنطم ومعناه تكبر وأصله حرطم فزيدت فيه ألف
الوصل والنون وسطها افعلل وهو اقشعرّ ألف فيه زائدة والواحد الرباعي من الأصول اقشعرّ
وفعل من خمسة أحرف أصلية لأن نهاية الاسم خمسة شرحه وغايته ما نبلغ الفعل بالزيادة ستة أحرف ستوى
تاء التأنيث نحو احرنجم واحرنطم فيكون للاسم على الفعل فضيلة على الأصلي والزائد فمن حمله سداسيا
سيبويه الأفعال وأكثر ما في هذا الباب وغيره يسميه تعريب ربما الله فأما هذا الباب فذكر فيه سيبويه
خمسة أبنية وهي أفعل وفعل وفاعل وتفاعل وتفاعل وأسماء الفاعلين والمفعولين المأخوذة من هذه الأفعال
وأما الشرح من هذا الباب ما أعاص من لفظ من يستغفر عرضه ان الله مع فأما سيبويه في أول الباب فما ما لا
زيادة فيه فعلت بنيت منه فعل وبفعل منه ويبنى أسماء نحو ربما الله وما أشبهه وأما الباب فذكر فيه سيبويه
خمسة أبنية وهي أفعل وفعل وفاعل وتفاعل وتفاعل وأسماء الفاعلين والمفعولين المأخوذة من هذه الأفعال
وأما الشرح من هذا الباب ما أعاص من لفظ من يستغفر عرضه ان الله مع فأما سيبويه في أول الباب فما ما لا
زيادة فيه فعلت بنيت منه فعل وبفعل منه ويبنى أسماء نحو ربما الله وما أشبهه وأما الباب فذكر فيه سيبويه
فأجاد وفعل وتفعل وتفعل وتفاعل وتفاعل وأسماء الفاعلين والمفعولين المأخوذة من هذه الأفعال وأما الشرح
منه ليستغفر فما لم يسم فاعله فعل ويفعل فان كان المثال على غير ذلك فانه قال كيف جاز ان يعبر بفعل
عن ظرف وانطلق وما أشبه ذلك مما هو لما يقع على سبيل قيل له الفعل لفظ ومعنى فاذا اردت الإبانة عن معناه
من حيث هو السبيل إليه جاز ان يعبر عنه بفعل وبفعل وان لم يكن على لفظه الا ترى ان القائل قد يقول لمخاطبه
هل استغفرت فيقول قد فعلت أو انطلقت فيقول قد فعل وما يدريك ما ال الفعل والى اردت المثال عبرت عن كل فعل
بلفظ فعلت ظرف فعل وسط انطلق الفعل ومن ليستغفر تستغفيا وقد يزاد في أول الياء وهو افعل فان
فيها الذي على أربعة أبدا يجري مستغفيك على مثال يفعل من الأفعال كلها بزيد وغير مزيد وذلك نحو المخدع
ويخرج فان قال فاء فيذا المثال لا يجيء ابدا الا بزيادة الألف فما معنى قولهم مزيد وغير مزيد قيل له ازدادت
كل فعل كان ما هو على أربعة أحرف فان مستغفيك مضموم الأول وان ما كان أوله أصليا فالأصلي نحو دحرج
وسوف يشرح ذلك والزائد نحو اكرم نكرم وقاتل نقاتل والأصلي كما كان ما هو على أربعة أحرف ان تضم
أول مستغفيك وبعد حرف ما هو مثل كقولك قاتل يقاتل ودحرج يدحرج غير انك تكسر ما قبل الحرف فيما سوى
فاعله وتفتحه بما لم يسم فاعله فان قال فاذا كانت حروف الماضي على ما ذكرتها تو المستغفيل فلم قالوا اكرم لا
واخرج يخرج فاسقطوا الهمزة التي كانت موجودة في الماضي فيقال كان الاصل ان يقال يو كرم ويو خرج
وكذلك يو كرم ويو خرج ويو كرم واكرم ويكرم يدغم فيه الهمزتان احداهما التي كانت في الماضي
والاخرى همزة المتكلم وكثر هذا المثال كما ذهبوا اجتماع الهمزتين مع اتكال قاسقطوا الهمزة
التي كانت موجودة في الماضي وقوي حذفها انها زائدة ثم لزم الحذف في سائر المضارع مع الياء والتاء والنون لأن

والأصل الموجب للحذف فعل المتكلم ومثاله ذلك حذفتم الواو من يعد والأصل يوعد لوقوعها بين ياء وكسرة
ثم قالوا يعد ويعد واعد فاسقطوا تخفيفا لأن الحذف لا يخالف الفعل [illegible] وكلهم حذفوا الهمزة في باب
افعل من هذا الموضع فاطرد الحذف فيه لان الهمزة فعل تابعة كما وصفت لك وكسر هذا كله في فعل
واجتمعوا على حذفه كما اجتمعوا على حذف كل واحد وترى وكان هذا احدر ان يحذف حيث حذف وذلك
الذي من غير الحرف لانه زيادة فاجتمع فيه الزيادة فانه يستثقل وان لم يعوض فاذا ذهب
يعني اجتمعوا على حذف الهمزة من يكرم ويخرج كما اجتمعوا على حذف كل واحد وكان الاصل او كل على فوزن
افعل مثل فحذف الهمزة الثانية التي هي فاء الفعل فاسقطت الهمزة لانها ألف وصل ادخلت ليسكون ما بعدها
وهي فاء الفعل فلما سقطت بقيت الكاف وهي مضمومة فلم يحتمل الف الوصل فسقطت وكان الاصل يوكرم
يرى ألا ترى انك تقول ايات فالواو افتحت الهمزة في الفعل المضارع على الياء ساكنة واسقطوا الهمزة وهذا حكم تخفيف
الهمزة وقد بينا فيما مضى من احكام الهمزة ذلك وقوله وكان هذا الجدار ان يحذف يعني الهمزة في نوكرم لانها ياء
وهي زائدة كل اصلية اذا كانت في موضع الفاء من الفعل وقوله وان له عوضا يعني يكرم الياء وسائر حروف المضارعة
عوض من حذف الهمزة وليس ذلك كالتاء ليس بعوض من ذهاب الهمزة وقد جاء في الشعر حيث اضطر الشاعر
وسكن الياء كما يوجل * وأما هي من يثبت [illegible] كرات غلام يكرم وكسا ويوزن
وأما الاسم فتكون على مثال أفعل اذا كان هو الفاعل إلا أن موضع الألف بيم وان كان مفعولا فهو
على مثال يفعل فأما مثال المضروب فانه لا يكون إلا لما لا زيادة فيه من بنات الثلثة ولا تلحق الهمزة زائدة
غير موصولة في شيء من الفعل إلا أن تبنيه فتكون الحرف على فاعل اذا قلت فعل وعلى
فاعل اذا بنيت أفعل اذا قلت يفعل جاء على مثال فاعل فكذلك يفعل وفعل وافعل نحو احمرّ زيد وذلك قولك قاتل
يقاتل وقاتل فاجرى مجرى أفعل لو لم يحذف ويكون فعل على مثال أفعل لانك لا تريد بفعل شيئا الا
يكون فعل ويكون الاسم منه في الفاعل بمنزلة الاثبات افعل لو لم يحذف ويكون
وتحركه بتحركه إلا انها اختلفا موضع الزيادة وكذلك قولك قول في مثال الفاعل وفاعل
الفعل الذي لا يجاوز ثلثة احرف وبحق ما كان من يفعل فانه جاء اسما على حده
وبحق ما لم يسم فاعله الذي وجهها الزوائد يكون هذا الاسم كان من يفعل فانه جاء اسما على حده
على فعل فيجري جميع الوجوه التي ذكرت فعلا فاعل مجراه الا ان الثاني من فاعل الف والثاني من هذا في
موضع العين وذلك قولك مجرب مجرب واذا قلت يفعل قلت مجرب وكذلك تفعل وتفعل وافعل كلهن على مثال يفعل كما
يجيء على مثال يفعل كما يجيء على يفعل وتفعل وافعل على كل فعل على مثال يفعل يجيء في جميع الباب
ذلك في كل فعل كذلك استقام هذا الاسم الذي يفعل على مثال يفعل هو الثلثة والمفعول الذي يفعل هو
الا ان الزوائد تختلف لما بعني فهذه الثلثة شبهت بالفعل من بنات الأربعة الى الزيادة فيها
مخرج لان علتها كعلتها والاثبات السكون والحركة بينها فلذلك سميت الزوائد يفعل واخواته
وجبت الاسم على مثال الاسم من دحرج لما وافق فيما ذكرت لك الحقت وفي الصحة والحق الياء فاعلم
الا ما يكون على تفاعل فانه يكون فعل منه على مثال تفاعل وذلك قولك تقاتل يقاتل وتقاتل وتقول
تقول على تفاعل وعلى تفاعل للفاعل وعلى تفاعل للمفعول
ليس بين الفاعل والمفعول في جميع الافعال التي ذكرتها الزوائد إلا الكسرة التي قبل الحرف الاخير والفتحة
التي قبلها وليس اسم منها الا وهو للمتكلم لوحده او لا ومعه غيره ثم قلت تقاتل ومقاتل يجري على مثال يتفاعل
ويتفاعل الا انك ضممت الميم وفتحت العين من يتفاعل فلما لم يمكنوا التقاتي بتفاعل فيما لا فاء له من الاسماء وكان الافعال
الذي على فعل وتفعل وتفعل فتحت جميع ما صرفت منه فاعل مجراه الا ان ما ان ذلك
الف وان هذا من موضع العين فاثقفا في لحاق التاء كما قدمنا قبل ان تلحق وليس تلحق اولا والثالثة
تاء الا تفعل وتفاعل تحركهما وكم تضم زوائد تفعل واخواتها في هذا لانها تجيء على مثال يدحرج
في الحركة والسكون وخرجت من مثال دحرج وصرت مجرى افعنلل لان معناه ما ذكرت لك الحق
وصار الياء والتاء فيها كما دخلت لتوحي انفعل فانه قد يجيء المتكرر كوثر على الاصل
وصار الياء كما يوجل * وهذا البيت له فيه وجهة من وجهين ولا وجه له فيه من وجه فاما الوجه له فيه
بجعل الهمزة افعول فتكون الهمزة زائدة وتكون الثاء فعلا وأما الوجه الذي لا وجه له فيه فهو ان تكون الثاء فعلا
فيكون اثفيت فعليت نحو سلقيت ويكون يو ثفيت يفعليت مثل تسلقيت * [illegible]
كرات غلام من كساء مو زب * ومعنى مو زب متحلل من جلود الارانب ويقال فيه صور الارانب فمو زب
مو فعل والهمزة زائدة عند سيبويه لان ارنب عند أفعل ومن النحويين من يقول ارنب فعل والهمزة اصلية
واسم الفاعل والمفعول من أفعل فاعل وفعل على لفظ الفعل المستقبل غير انك تجعل مكان حروف المضارعة ميما

مضمومة كقولك مكرم ومكرم ومقاتل ومقاتل فصلا بين الفاعل والمفعول بكسر ما قبل آخر وفتح نكسر
ما قبل الفاعل وضمه من المفعول ويكفولك مكرم ومكرم كما كان ذلك في الفعل حين قلت يكرم ويكرم وكذلك هذا المعرف
كان فعالا وافعالا ادغم حرفاه ما يريد عدد حروفه وضد سواكنه تحرك كما ذكرنا والاصل افعل وافعال
كما ادغمت ردد والاصل ردد والدليل على ذلك انهم قالوا ارعوى واحوى واحواوى والاصل في ارعوى
ارعوو واحوو واسوود فلما تطرفت الواو والياء اثر ضمة وانفتاح ما قبلها قلبتا الفا فالتقى الفا
الادغام فيه وضح الادغام في احمر لبقاء الراء الاخيرة ثم رد كسيبويه بعد تسوية بناء واستفعلال وافعالك
فقالوا واسوادوا وارعووا فعلوا منه بقولهم لمسمى فاعله من افعالك قالت الالف والواو الزائدتان
كما فعلوا في فوعل وذلك قولك اسهوبت في هذا المكان فهو على مثال استفعل الا انه قد يغير الاشكال عن مثال استفعل
كما يغير استفعل من المضاعف نحو استعد اذا ادركه السكون على استخرج يعني ان اسهوبت في الوزن مثل استخرج
غير ان الراء الاولى من اسهوبت التي بعد الواو من استخرج وكذلك استعد كان في الاصل فيه استعدد مثل استخرج
فادغمت الدال الاولى في الثانية واللهيت حركتها على العين فصارت الباء في اللفظ والاصل كما ذكرنا

واما هرقت وهرجت وردارحته فانهم لما ابدلوا من الهمزة الهاء كما حذفت استيفالا لها فلما جاء حرف
احق من الهمزة لم تحذف في شيء ولزم لزوم الالف في ضارب وجرى مجرى ما يثبتي الالف افعل ان
يكون على الاصل واما الذين قالوا هرقت فانما جعلوها عوضا من حذفهم العين واشكالها اياها
كما جعلوا اياء ايش والف يمان عوضا وجعلوا الهاء العوض لان الهاء تزاد وتظهر هذا قول من استطاع
يبسط وجعلوا العوض السين لانه فعل فلما كانت السين تزاد مع الفعل هذه شرق في العوض لانها من
حروف الزوائد التي تزاد مع الفعل وجعلوا الهاء بعد السين لانها تلحق الفعل في نحو اربه ونحوه
ومن جعل الهاء مكان الهمزة فاهراق يهريق لان اخرج كان الاصل فيه يؤخرج فاستثقلوا الهمزة

قال المفسر

اما هرقت وهرجت فهما لغتان ازاق واراح والهاء بدل من الهمزة كما قالوا هماك
واياك ومستصله ابريق وهريق وكان الاصل يؤرزق ويوريح غير انهم لما حذفوا الهمزة بحذفهم علم ما ذكرنا ان
الاصل يكرم يؤكرم وانما يحذفون الهمزة ليلا يجتمع همزتان في فعل المتكلم فاذا ابدلوا الهمزة هاء لم يجتمع همزتان
في فعل المتكلم فلذلك ابدلت الهاء التي هي بدل الهمزة ولا يثبت الهمزة وهو اراق لغة اخرى وهي اهراق ومستقبله
يهريق فمن ذهب لهذا فانما زاد الهاء على اراق كما زاد السين استطاع بقال استطاع يستطيع الا ان الف وزيادة الهاء في اهراق
والسين استطاع انما هي عوض من ذهاب عين الفعل منها وتقلها الى ما قبلها وذلك ان الاصل في اراق واطاع
اروق واطوع فاعلت الواو والف بيت حركتها على ما قبلها فكان زيادة الهاء والسين عوضا من ذلك واما
قوله كما جعلوا اياء ايش والف يمان عوضا يعني ان الاصل في ايش اوش لانه جمع ناقة والاصل فيه نوق فجميع
على افعل ثم استثقل الضم على الواو وحذفت الواو وعوض منها الياء التي في ايش فان قال قائل فهلا عوضت الثاني في
موضع الواو وقيل لو عوضت الياء في موضع الواو وقالوا ايوج لجاز ان يتوهم متوهم ان الياء ليست بعوض وانما
الالف عوض بدلا من ياء وان الاصل يمنة وعوضوها في غير موضعها ليزول ذلك المتوهم واما الالف
فالاصل فيه تميمي لانه منسوب الى اليمن فابدلوا الف يمان من احدى الياءين وشبههم من يقول يماني
ذلك فانما نسب الى منسوب كما انه نسبهما كان الى اليمن فقلنا يماني ثم نسبنا الى يماني فقلنا يمانيا كما لو نسبنا الى
صحاري فقلنا صحاريا وقيل العوض للحذوف فوزنهم فوعة والاصل فيه ارمى وهي محذوفة الياء للجزم وعوضت
الهاء من الياء التي حذفت للجزم غير ان الهاء في يمه وما كان مثله حروفها لازمة وهي ذلك لازمة
الفعل بقي على حرف واحد بعد سقوط الياء للجزم ولا يجوز النطق بحرف واحد لانه لا بد من الابتداء بمتحرك والوقف
على ساكن فجعلوا الهاء عوضا لازما في يمه وبابها ذكروا واما اربه وما كان اكثر من حرفين فالهاء غير لازمة
كقولك اربه وانشئت ارم اقام بعوض

هذا باب ما تحذفه الزوائد من بنات الثلثة

والحق بنات الاربعة حتى صار مجرى مجرى ما لا زيادة فيه وصارت الزيادة منه لو ما هو من
نفس الحرف وذلك نحو فعللت نحو قولك من سوضع اللام والزيادة من سوضع
على ذلك ايضا المصدر كما لمصادر من بنات الاربعة نحو حلبت حلبة وشملت شملة ومثل ذلك قولك
نحو قولك نحو قلد وسومعت سومعة ومثل ذلك بعثرت بطرت وهيمنت هيمنة ومثل
ذلك فعولت نحو جهورت جهورة وهرولت هرولة ومثل ذلك فعللته نحو سلقيته سلقاة وبيطرته
بيطرة وقلسته قلساة ومثل ذلك فعلية وهو الكلام قليلا نحو فلسف فلسفة فهذا الاسناد
تحرجت وقد تحذفها التاء ايضا كما تحذف في تحرج وذلك قولك فلسيته فتفلسي وبيطرته
فتبيطري وشيطنته فتشيطن وقالوا تنهوك كما قالوا تزايل والمصدر منها كالمصدر من تحرج وذلك

يكون محذوفا من بنات الياء لانه ليس حرف في الكلام سوى الف ضارب سوى ذلك غالط والف مرمية
الالف من غالط فالدليل على ذلك انه ليس شيء من هذا المثال الا وبنات الياء تجاوزه
ومخيط وسكاط وعكلط وحوايدم وذوايدم وقالوا عرتن وانما احدوفوا عرتنا كما حذفوا اليلمق
يلابيا وكلتا انما يكلم بها كما يكلم بعلابيا وعليط وقالوا العرقصان فانما حذفوا من عرقصان وكلتا انما
يتكلم بها وقالوا جند لحذفوا اليلمق انما حذفوا اليلمق كما حذفوا الالف من غالط ولا يكون الكلام فعلال الا ان يكون
محذوفا من بنات الياء لانه ليس حرف في الكلام سوى في هذه الاربع سوى ذلك غليط انما حذفت الالف من غالط
وعرتن وجندل ليست من اصول الاربعة في الرباعي انما تحذفان عن تغيير هن واستدل على ذلك ايضا سوى اربع سوى
فهن وليس ذلك في شيء من الاربعة

تفسير الغرب من الباب

سلهب وخلج طويلان يتجمع
من صفات الخيل وهو الضخم قال الشاعر قد سالم الحيات منه القدما الافعوان والشجاع الشجعما
وقد ذهب سيبويه الى ان الميم في مجحرش انما هي زائدة وجعله بمنزلة مع سلهب وخلج وكانه في رأيه
حروف اصلية كلها الجد وله شهود الواو وزايد وشهدة اسم امراة وزايد احدى الدوابر وقلنبى بت والشرم ما
بقي على المائدة من الطعام وكذلك ما بقي على الغصان

قال الشاعر

لا يحسبن طعان قيس بالقنا ... وضربها بالبيض سوء الزيم

والزيم من السبع والطائر والحية طائر والجرشع من الخيل العظيم البطن والضبع الراشد الضبعة
والكدر الشديد من الحمرة وغيرها وكذلك الكميت يروى الكدر والكادر وقد جعل سيبويه كدرة فعالا لانه جاء
مع الخرشع وقال عندي ان قولهم انه فعلال انما هو قولهن كدرة معناه فتسقط النون والزرجاء الحجاء الاحمر
والزرجاء الذهب والزرنب زينة الدنيا للغرفي بت والعنفص المراة الدنية الخفيفة والخزبر الحمقاء ورجل علق
سريع وكذلك حمار علق والبلعم وهو ميمانع ابو عمر الجرمي من نساء الرجال ورسله الميم فم وهو اسقاط الهاء
الا كوارة الجرمي الطويل المضطرب والفطحل الضخم ابو عبيدة الفطحل من كانت الحمان وطية وكذلك يقولون
العرب ان الحمان كاسر قلبي الزنبور

قلت لو مرت عمر الجمل ... او عمر نوح زمن الفطحل

والقرعمل مرتحل عليه لبن والهرمله من الرمل المستوي والهدملة الهزيز من صفة الاسد والبسيط الطويل والغالط
وغليط الطول من اللبن وغيره قال الراجز

مارا يعني لاجتاح هابطا ... على البسوط قوطه الغلابطا

والقوط القطيع من الغنم انما اراد القطيع الضخم والمخلط والمخالط والمكالط اللبن الخاثر والدودم والدوادم
ابو عبيدة صمغ وقد يستعمل صمغ الكمثرى والعرتن والعرتنان وهو بنات والجندل والجحادل وهو جمع الجندل
وهو الحجر وسلهبة ذات ذيل وكذلك وهو ما تحدر من استفل الفيض من رمل او جبل من الشيء اذا انحط واستطرب

فصل [illegible] من بنات الاربعة غير المعتل

اعلم ان هذا الباب يشتمل على ما فيه الزوائد من ذوات الاربعة وكانت الزوائد فيها تنقسم قسمين احدهما الملحق
بذوات الخمسة والاخر غير ملحق بها فاما الملحق بها فهو ما كان على خمسة احرف فيها زائد واحد وكان نظم سواكنه
وتحركه على نظم سواكن مأخذ وتحركه فلم يكن الزائد الذي فيه واوا مضموما ما قبلها ولا ياء مكسورا ما قبلها
ولا الفا وذلك نحو شملل الملحق بشنفرى بزيادة الياء عليها وصهصل ملحق بزيادة النون وفرزدق ملحق بجردحل
بزيادة الواو وانما وصف على الملحق من هذا الباب باستقراء وبأمثلة كلام سيبويه وقياسا ينبرا الفكران شاء الله
واما غير الملحق فهو ما لم يكن على نظم سواكنه وتحركاته سواكنها وتحركاتها في ذوات الخمسة ونظم سواكنه
وتحركاته ما قبلها الواو والف نحو سفرجل وقرطبوس وقرطبوس وقد يشبه ذلك وقد يشبه ذوات الاربعة التي حشفها الزوائد في
الملحق منها وغير الملحق ان سادسها فصاعدا في البناء الذي بنيت عليه زايد اخر وذوات الثلثة فنحو ذلك عندوة
الواو وضارب زائدة وهي من ذوات الاربعة وبهلل من ذوات الثلثة فلنسوة والنون زائدة الا انها قد جعلت بمنزلة
الحاء في محدوة واما اصلية وذكر سيبويه المحذون ياء بن مختلفين فقال ومن ينبع من هذا الباب فعلول
وقد بعك بقليل فعلول فجعل النون الاولى زايدة فاما القول الاول فيوجب ان يكون من ذوات الاربعة لان الميم
اصلية والنون الاولى اصلية والجيم والحاء النونين الاخرتين زائدتين ويقضي على احدى النونين الاخريين بالزيادة لتسبب
بكر بن حماد موضع كلام الفعلل ومن جعل النون الاولى اصلية جمعه على مناجين وكذلك جمعه عامة العرب ومن جعلها
زايدة جمعها على مجانين وهذان الوجهان من زيادة النون الاولى وعمرا وقد ذكرنا ما القراء على انحو الذي ذكر سيبويه
وذكر فعليل فقال مخيبق فجعل الميم اصلية والنون زايدة واما جعلها النون زايدة فلانهم يجمعون المخيبق على مجابيق
وتحابيق فعلم ان النون زائدة فلما محوا ان النون زائدة جعلوا الميم اصلية لئلا يجتمع زايدان اوائل الاسماء وبهذا احتج
اصحابنا قال بعض اهل العلم ضرب سيبويه بان النون الاولى والميم زايدتان وذكر ان من العرب من يقول حنطاء
اذا رسا لهم المخيبق وقد ذكرنا ابو بكر بن دريد عن ابي حاتم عن ابي عبيدة انه حكى عن بعض العرب انه قال ما زلنا نحو ودرنا على هذا
القول سمع ذلك وذكروا القراء احتفائهم فزعم ان سولة اذا لم تزد على نحو هذا وهذا يقوي ان الميم اصلية والنون

قال سيبويه في اول هذا الباب اعلم انه لا يلحقها شيء من الزوائد الا الاسماء التي
افعالها مثلها زيادة فانها زيدت فعلت بلحقها اليلمق اولا وكذلك شملل من بنات الاربعة بلحقها زيادة فكان على مثال
الخمسة فهو ملحق الخمسة نحو سفرجل كما الحق بنات الاربعة بنات الثلثة نحو قل فكذلك كل شيء من بنات
الاربعة جاء على مثال سفرجل كما جعلت كل شيء من بنات الثلثة على مثال جعفر ملحقا بالاربعة الا انها
ان جعلته فعلالا لم تلحقه زيادة لانك لو قلت فاعل وفعل لم تلحقه زيادة لانك لو قلت فاعل وفعل حاذف
مصدر من بنات الاربعة فاعل نحطاط وفعلل نحو شملل يعني ان كل اسم وجد في اوله همزة او ميم او همزة وبعدها اربعة
احرف اصول فان الهمزة والميم يقضي عليهما بانهما اصلان الا ان تجيء الميم اسما غالبا جرى على فعله كقولك دحرج
وسرهف فهو منه مخرج وسرهف ولو وجدت الميم والهمزة في اول اسم بعدهما اربعة احرف لقضيت عليهما بالزيادة الا ان يقوم
دليل بين انهما اصليتان كالهمزة في اكلان الميم في مقيل وهذا اصل كبير من اصول التصريف ومعرفة الزوايد وذلك
قال الخليل ان الهمزة في ابرهيم واسمعيل اصلية لان بعدها اربعة احرف هي اصول وهي ابرهيم الباء والراء والهاء واليم
وفي اسمعيل السين والميم والعين واللام والهمزة في اليلمق والف اليلمق زايدة لان بعدها ثلثة احرف وهي اصول
فاما اليلمق فبعد الهمزة اللام والياء والسين اصول والالف زايدة فقضى على الهمزة بالزيادة والياء همزة اليلمق
والهمزة اذا وجدت اول اسم وبعدها ثلثة احرف اصول قضي عليها بالزيادة فمن ذلك يعفور وبرثع ويرمع يقضي على
الياء بالزيادة لان بعدها ثلثة احرف اصلية لان العين والفاء في يعفور اصلية والواو زايدة وكذلك الواو زايدة
في برثع وان كانت بعد الباء اربعة احرف اصلية كقولهم يستعور السين والتاء والعين والراء اصليات وهي اربعة
احرف بعد الياء فيقضي على الياء بانها اصلية على ما بينا فلستعور فعللول والياء اصلية وهو اسم موضع وقولهم
يزبرج انما ملحق بنات الخمسة لانك لو اظهرت منه حرفا لظهر خمسة احرف اصلية فكل شيء جاء على مثال
سفرجل فهو ملحق ببنات الخمسة لانك لو اظهرت منه حرفا لظهر خمسة احرف اصلية وان كان لا يكون الا من بنات
الخمسة ولكنه مثيل كما مثلت في باب الحقير الا ان تلحقها الف غدافر والف سرداح فانها لحقت كالياء بعد
الكسرة والواو بعد الضمة وانما يلزم الالف فكما لا تلحق من بنات الثلثة بنات الاربعة كذلك لا تلحق من بنات
الاربعة بنات الخمسة فالياء الوكالا لف ياء قنديل والواو واوزنبور كما تسمع وقد يقولون انسا
ساكنان وحركة ما قبلهما منهما وحانا الثلثة في سعيد ومحمود فالواو ملحق بالياء فيكون الاسم على مثال
نحو عثير الا ان في الصفة فالاسم نحو جحيش وحمدون وقد يكون والصفة نحو قرطبوس والنون زائدة
والعرقصان والعنصلان والعنصل كالاسم والصفة نحو عرطبان وعرطبانة وقد يكون الاسم على مثال
الاربعة جاء على فعلان نحو الزعفران وهو اسم ويكون على مثال فعلان نحو الملان وهو ذليل
قالوا اعيصران وهو اسم ويكون على مثال فعلى نحو الحبوكرى وهو اسم والملحق رابعة فيكون
الحرف على مثال فعلول وهو قليل وذلك الكلام قالوا كنهور وبلهور وهو صفة ويكون على مثال فعلول
وهو قليل قالوا قنذول وهندول وهو عجمي صفة ولا نعلم له نظيرا من بنات الثلثة ويكون على مثال فعلول
في الاسم والصفة فالاسم عنفوص وعصفور وزنبور والصفة شمخور وقرضوب ونظيرها من
بنات الثلثة هملول وهذا غير ملحق بباب سفرجل لانه ليس على مثال شيء من بنات الخمسة ويكون على مثال فعلول
فيهما فالاسم قرطوس وذبحون وقلون والصفة نحو قرطوس وحلكوك الجون من الخيل ويكون على مثال فعلول
في الاسم والصفة فالاسم نحو فردوس وبردون وحردون والصفة نحو عطوس وتا الجون من الخيل تعني
عديو طويل وليس شيء من بنات الاربعة على مثال فعالول ولا شيء من هذا النحو الا ما ذكرت ويكون على مثال فعلول فهو
ملحق بجردحل من باب الخمسة والحق حامسة فيكون على فعلوع في الاسماء وذلك نحو محدوة وهو قليل كالكلام
ونظيره من بنات الثلثة قلنسوة والها لازمة لانه لو كان لا يلزمه الواو كان نادرا ويكون على مثال فعالول فيهما
فالاسماء خيتغور والمخسنفوج والصفة عيسجور وعيطموس ويكون على فعلول نحو عنكبوت
وعرقوب بحذف الواو والتاء كما الحقت الثلثة في سلكوت ويكون على مثال فعللول له هو قليل قالوا انسحنون وهو
اسم وحندقوق صفة ولم تعلم بنات الاربعة فعلول ولا نبأ من هذا النحو لتكون له ذكر فيكون فعالول
وهو اسم قالوا انسحنون وهو اسم واما الياء فتلحق الثلثة فيكون الحرف على مثال فعلى في الصفة نحو حبنطى
والعنصلى والعثمثلى لا نعلم جاء الا صفة وتلحق من بنات الثلثة والخمسة ذكانهم ادخلوا الياء على حندقوق كما
ادخلوا الياء على حبنطى على مثال سفرجل وتلحق الياء على فعالى وهذا على مثال سفرجل وقد فرغت من تفسير ما يلحق بنات
الخمسة وما لا يلحق ويكون على مثال فعللان قالوا رجل بعضضان وعبسمان ولا نعلم صفة ولا نعلم في بنات
الاربعة شيئا على فعللا ولا شيئا من هذا النحو الا ما ذكرت وقد يلحق رابعة فيكون الحرف على فعللى الاسم
والصفة فالاسم نحو قنديل وبطيخ وكندر والصفة يسنطر وحويلس ورهيص وما جاء من بنات الثلثة نحو
نحليل وجهير ومخنثر في صفة ويكون على مثال فعلل وهو قليل في الكلام قالوا عرطبى وهو صفة

أم يلحقه شيء من الثلاثة ولا نعلم في الكلام فعليل ولا شيئاً من هذا النحو لم نذكره وقد بيّن لحاقها الثلاثة
فيما مضى بتمثيل بنائه ولا نعلم شيئاً من الزوائد لحقتنا ولا سوى الميم التي في الأسماء من أفعال لحق ولحوق
خامسة فتكون الحرف على مثال فعلية وذلك نحو سلحفية وما جمعها من بنات الثلاثة الملحقة
وقلنسية ولا نعلمه جاء وصفاً والهاء لازمة لها كما لزمت ... ويكون على مثال فعليل في الاسم
والصفة فالاسم منجنيق والصفة عنتريس وقد بينا لحاقها خامسة فيما مضى. ويكون على مثال افعاليل
وهو قليل قالوا أكابيل وهو اسم ولا نعلم في الكلام فنعليل ولا افعاليل ولا شيئاً من هذا النحو لم نذكره
ويكون على مثال فعلليل مضعفاً قالوا عرطليل وهو صفة وعشليل وهو صفة ومثله جلفزيز ...
[illegible]

خفيفت جلباب وماءاب لحد افسره والطمر يريد به الجلباب وهو القميص شمرا معرفة اسم بلد وكذلك خرسلاه
اسم بلد طرمساء مثل الظلمة وقد جعلها سيبويه صفة فينبغي على قوله ان يقال ليلة طرمساء اي شديدة حتى يكون صفة
فينبغي على قوله ان يقال ظلمة طرمساء اي شديدة حتى يكون صفة والجلحظاء من الارض الحزن منها يقال تركته بجلحظاء
من الارض اي بحزن غليظ الحرنباء الريح الشمال الباردة والعقربان الذكر من العقارب ويقال هو دخال الاذن والقردمان
قال ابو عمر هو القباء المحشو وحكى عن ابي عبيدة انه قال اصلها فارسية وكلبها العرب وقال بعضهم هو اسم للحديد
يعاسد وهو بالفارسية كردمان اي عمله يجيء وقال بعضهم هو اسم لليلب يعرفه السلاح غرضان حكى عن ابي زياد
انه قال هو الخندقوق دفرقان وهو السراق الذي يسرق والدحسمان وهو الرجل الآدم السمين والعردمان الشديد
الغليظ الرقبة والجندمان وهو اسم قبيلة ويقال الخندمان جذبان تصغير شعشعان طويل خفيف دجوجي من الانعام
وقرقرى موضع وقرنى امة وهي ايضا اسم امراة وام نصير والقهقرى كالرجوع الى خلف والخيزلى مشية ويقال
الخوزلى والخيزرى والخوزرى بهذا المعنى وذكر سيبويه هندبا اسم وفي موضع اخر هندبا بفتح الدال مقصور
وممدود وهو اسم بقل البقلة وفسر ابو عمر الجرمي هندبا فقال هو الرجل الخفيف في الحاجة ويقال ان هذا تصحيف
من ابي عمر من جهتين احديهما ان سيبويه قال هندبا اسم وعلى تفسير ابي عمر يجب ان يكون نعتا والجهة الاخرى ان الخفيف
في الحاجة يقال الدندبا ماخوذ من جلندب وهو الخفيف في الحاجة وهو فعللا من ذلك الجريدى مشية
والتصحيف فيما ذكر الهندبا ان يكون الموضع الاول هندبا ممدود والموضع الثاني هندبا مقصور ولا يجاء بعد ذلك
بهندبا في فعللا بناء اخر وهو فعللى سبطرى مشية فيها تبختر وشمخطى وضبغطرى شيء يفزع به الدفقى الشديد
السير والصفقى اسم ونعتا ما ● كنا الفصير حمير وفتاحرى القانوني نوع خيفة وفي بعض النسخ حنعنبه
الناقة العزيزة اللبن كنهبل ضرب من الشجر خزنبل قصير وخرنبل بنات ايضا عنقفس سيئ الخلق قال الراجز

ولو اراد خلقا عنقفسا ● اقره الناس ولو تقعنسا

قلنقس مجبن من قولهم قال ابو عمر الذي ابوه هجينان ● قال الراجز

العبد والهجين والفلنقس ● ثلثة فاتهم تلمس

وفي تفسير الابنية لثعلب الفلنقس في الجاهلية ولد الزانية في الاسلام سواد وفي تفسيره ايضا الفلنقس الناقة الشديدة قال
قال القائل لم جعل سيبويه النون في خزنبل وعنقفس زائدة وقد يمكن ان يكون على وزن سفرجل وليس بزيادة النون دلالة
من اشتقاق ولا غيره قيل له لان كثرت زيادة هذه النون اذا وقعت ثالثة ساكنة فيما عرف له الاشتقاق نحو النون في حبنطى
ودلنظى وما اشبه ذلك فحمل ما لم يعرف له اشتقاق على ما عرف اشتقاقه حجنفل غليظ الشفة عفنجج جاف قال الراجز

جلفا اذا ساق بنا عفنججا ● والصقعدد الضخم الذي ليس بطويل ● قال الراجز

اني على ما كان من تخددي ● ودقة في عظم ساقي ويدي ● اروى على ذي العكن الصقعدد

الروى الذي يشد عليه بالرواء في السفر والرواء الحبل يشد به العكم والعقنقر بكسر القاف وفتحها القارة في نوع قد
ذكرناه فيما تقدم

[illegible] التضعيف [illegible] كما ذكرت لك في بنات الثلثة

فاذا الحقت من موضع الحرف الثاني كان على مثال فعلل في الصفة وذلك العلكد والهلقس والشنعم ولا نعلمه
جاء اسما ● ويكون على مثال فعلل في الاسم والصفة وهو قليل قالوا الهمقع وهو اسم والزملق وهو
صفة والدملص وهو صفة ● ويكون على فعلل في الصفة نحو الشمخر والضمخر والدمخس ولا نعلمه جاء اسما ولا
نعلمه في الكلام على مثال فعلل ولا شيئا من هذا النحو لم نذكره ● ويكون على فعلال وهو قليل قالوا الهمرش
ويلحق من موضع الثالث فيكون الحرف على فعلل في الاسم والصفة فالاسم السفلح والهمرجة والصفة العدبس
والعلكس والعجنس ● ويكون على مثال فعلل وهو قليل قالوا الصعرر والزمرد وهما اسمان وقد
بينا ما جاء التضعيف من موضع الثالثة فيما هو مثل هذا وما لحقه من الثلثة نحو عدبس وزونك وعلود
ولا نعلمه في الكلام على مثال فعلل ولا شيئا من هذا النحو لم نذكره ● ويلحق من موضع الرابع فيكون الحرف على
مثال فعلل وذلك شفلح وقفعدد ولا نعلمه جاء الا وصفا ● ويكون على مثال فعلل في الاسم والصفة
فالاسم نحو [illegible] والصفة القرشب والخرشف والهبيخ ● ويكون على مثال فعلل في الصفة نحو قسقب
وقسحب وطرطب ولا نعلمه جاء اسما ولم يلحق من بنات الثلثة شيء ولكنهم قد الحقوا [illegible] نحو [illegible] ولا
نعلمه جاء في الكلام على مثال فعلل ولا شيئا من هذا النحو لم نذكره اعلم ان هذا الباب يشتمل على ذوات الاربعة التي لحق
تشديد [illegible] منها ذوات الخمسة لا تشبه نظم السواكن والحركات وليس فيه شيء يشكل سوى
غريبه فمن ذلك العلكد قال ابو عمر الجرمي [illegible]
[illegible] وعليد خليقتها [illegible] العلكد ما بين الشدة والكبت

والهلقس وهو الشديد من الجمال والثالث الشنعم بالعين غير المعجمة ذكره سيبويه ولم يعرفه احد وذكره ابو العباس
ثعلب يقال الرجل شنعم اي حريص قال والظن مشتق منه كما قالوا نجم شنجم وهذا الذي قال ابو العباس مناقض لغرض
سيبويه لان الباب انما يذكر فيه ذوات الاربعة التي لحقها الحرف من جنس عينه او لامه واذا جعلنا اصله شقم
فقد جعلناه من ذوات الثلثة الهمقع نبت قال ابو عمر الجرمي هو ثمر التنضب كالفرا وقد كنت سمعت انه نبت فقال لي ابو
[illegible] الهمقعة والهمقع الاحمق والحمقاء وما يوجبه كلام سيبويه انه نبت وثمرة [illegible]
الزملق قال ابو عمر الذي ينزل قبل ان يجامع وفي تفسير ثعلب للابنية الدملص والزملق الذي ينسل من القوم ويخرج
من بينهما الضمخر الطخش العظيم من الابل والرجال والشمخر المتعظم ● قال الراجز

ابا [illegible] مصعب ضمخر ● [illegible] على رغم العدى شمخر

الدمخس الضخم [illegible] الشفلح [illegible] على كلام سيبويه لا يجعله اسما والشفلح في باب الصفة الغليظ
الشفتين العدبس الضخم العلكس الحنف ويقال للذئب علكس من اخلاقه [illegible] والعجنس الضخم الثقيل البطيء الصفوق
وقال ثعلب في الابنية هو نبت والزمرد معروف والزونك والزونزك والزونكي كلا القصير ● قال الراجز

وزوجها زونزك زونزى ● يفرح ان خوف بالضغيط

العطود يقال سفر عطود اذا كان طويلا [illegible] ويقال الضلال بن التهلل [illegible] ومثله العلاد
والمعنى جميعا الشفلح والصمحد [illegible] في المثال ومعناه الخالص من الشيء يقال شراب صمحدد اي خالصة في
القعدد القصير في تفسير الابنية لثعلب [illegible] ولا ثمر لها ومنه سمي العرهد وقال ثعلب خبيثة خفيفة
الزرنب [illegible] المسن [illegible] الضخم وكذلك [illegible] تدى المراة الهرشف الشديد الشرب
وقال بعضهم خرقة ينشف بها الماء من الحوض قال الراجز ● رب عجوز [illegible] ● [illegible] العلود

هذا باب تمثيل الفعل من بنات الاربعة مزيدا وغير مزيد

فاذا كان غير مزيد فانه لا يكون الا على مثال فعلل ويكون يفعلل منه على مثال يفعلل ويفعلل منه على مثال
يفعلل في الاسم منه على مثال مفعلل ومفعلل الا ان موضع الياء ميم وذلك نحو دحرج يدحرج وهو مدحرج و
مدحرج ويدخل التاء على دحرج وما كان مثله من بنات الاربعة فيجري مجرى تفاعل وتفعل فانحو هذا بناء
الاربعة وذلك نحو تدحرج لانه في معنى الانفعال فاجرى مجراه [illegible] الهمزة والياء والتاء والنون
ويلحق النون ثالثة [illegible] اول الحرف فلزمه الف الوصل في الابتداء ويجري مجرى استفعل
[illegible] مثاله جميع ما يصرف فيه وذلك نحو احرنجم فنون النون بمنزلة النون في انطلق ولحق به الاربعة [illegible]
انطلق في الثلثة كما جرى تدحرج مجرى تفعل ● ويلحق اخره الزيادة من موضع [illegible]
التضعيف [illegible] فلزمه الف الوصل في الابتداء ● ويكون على مثال افعللت وجميع
ما صرف فيه وذلك اقشعررت واطمأننت واخرنجم على هذا كما اجروا افعلت واستفعل وافعل
على دحرج ونظيره من الثلثة احمررت [illegible] فهذا جميع افعال بنات الاربعة مزيدة وغير مزيدة وقد بينا المصادر
مع مصادر بنات الثلثة ولا نعلم شيئا من الاسماء والصفة [illegible] غير مزيد الا وقد ذكرناه ومن
[illegible] الزوائد [illegible] اعلم ان هذا الباب غرض سيبويه فيه
تبيين الفعل الذي فيه اربعة احرف اصلية وهو على ضربين احدهما ليس فيه زائد وهو دحرج وسرهف وما
اشبه ذلك والثاني فيه زيادة وهو ثلثة ابنية احدها تفعلل مثل تدحرج بزيادة التاء وحدها والثاني افعلل نحو
اقشعر واطمأن والثالث افعنلل نحو احرنجم واخرنطم فعنى قوله غير مزيد يعني هذه الثلثة الابنية وغير مزيد
يعني دحرج وسرهف وما اشبه ذلك وقد ذكرنا هذه الابنية مستقصاة فيما تقدم

هذا باب تمثيل ما تلحقه الزوائد من الاسماء والصفات من بنات الخمسة

وليس لبنات الخمسة فعل كما انه لا يكسر للجمع لانها بلغت اكثر الغاية فالحقوها الزيادة فاستثقلوا ان
يلحقها الزوائد فيها لانها اذا كانت فعلا فلا بد من لزوم الزوائد فاستثقلوا ذلك ان يكون [illegible] انما
اذا كان عدة ما اكثر من عدتها الا زيادة فيه وذلك انهم [illegible] كلامهم مزيدا [illegible] كثرة
ما قبلها لانه اقصى العدد وقد الحق من بنات الثلثة كما الحقوا [illegible] الاربعة فهو قليل لان الخمسة اقل من الاربعة
فالحرف من بنات الخمسة غير مزيد يكون على مثال فعللل في الاسم والصفة فالاسم سفرجل وفرزدق [illegible]
[illegible] الخمسة قليلة والصفة نحو شمردل وهمرجل وجحمرش [illegible] هذا من بنات الثلثة غير [illegible] ولم
يكن ملحقا ببنات الاربعة لانك لو حذفت الواو [illegible] بنات الاربعة وكذلك [illegible]
[illegible]

مثال الخمسة فهو ملحق به وما كان من بنات الثلاثة اذا لم يكن فيه الا زيادة واحدة يكون على مثال الاربعة فانه اذا كان بزيادة اخرى على مثال الجحنفل ملحق بالخمسة كالجحنفل الذي هو ملحق به وكذلك اذا الحقت احدى الزائدتين المثلين بلغ به مثال الجحنفل وكان ما بقي منه من بنات الاربعة في الفعل والاسم وعفنقل منه لان عفنقل النون فيه بمنزلة الواو في عثول ثم صار ملحقا بالخمسة مع الثلاثة والندد وكون احدى مثال فعللان في الصفة قالوا قهبلس وجحمرش وصهصلق ولا نعلمه جاء اسما ومما الحقته من بنات الاربعة همرش ويكون على فعلل في الاسم والصفة وذلك نحو قذعمل وخبعثن فالاسم نحو قذعمل ويكون على فعلل فيهما فالاسم قرطعب وجحنبة والصفة جردحل وحنزقر وما الحقته من الثلاثة ارمولا ان الواو فيما اغدودن وليس بسيد فانما هي بمنزلة النون في الندد وكذلك ارداب الزائدتان الباء كثير الباء وما الحق به من بنات الاربعة فردوس وقرشب كالحق نفعدد بسفرجل وكذلك ما الحقته زيادة وكان على مثال الخمسة ولم تكن الزيادة حرف مد كالفتحاد كما فعلت ذلك بعقنقل وعثول اعلم ان هذا الباب يشتمل على ابنية الخماسية وهي اربعة ابنية وقد ذكرناها فعلل نحو سفرجل وفعلل نحو جردحل وفعلل نحو قذعمل وفعلل نحو قرطعب … سيبويه ولا يكون من هذا فعل شيئا الا ان تلحقهم الزيادة يعني انه لو صرف من ذلك فعلا لزمك ان تجعل فيه علامة الاستقبال في اوله وضمائر الفاعل في آخره وفي حال اسم الفاعل الميم فتكثر حروفه فيستثقل وقد تلحق الخمسة ذوات الثلاثة على ضربين احدهما ان تلحق ذوات الثلاثة بزيادتين تلحقانه معا فيصير لاحقا بالخمسة والآخر ان تلحق ذوات الثلاثة بذوات الاربعة بزيادة ثم تلحقه زيادة اخرى تلحقه بذوات الخمسة في اوله او آخره فهو ما لو اسقطت منه احد زائديه لم يكن الباقي من حروفه على مثال ما الحق بالاربعة نظير عثول لحقت عثولا بسفرجل بزيادة الواو واحدى اللامين ولو اسقطنا الواو بقي عثل فلم يبن على مثال جعفر … شيء من الملحق بزيادة عين على … وأما ما الحق بالرباعي فهو ما يزاد عليه من حرف … في موضع اللام ثم يزاد عليه حرف آخر وذلك قولك عفنجج وحبنطى كان النون دخلت على عفجج وحبنطى فقد يكون مثله ملحقا كقولك قردد ومهدد وعلقى

تفسير الغريب منه

الشمردل الطويل والجحندل غليظ شديد والصمحمح الخفيف سريع والعثول هو الفدم المسترخي والهبلس العظيم من الكبر والجحمرش العجوز المسنة قال الراجز قد قرنوني بعجوز جحمرش كما تذلها على الفرش … كلاب صهصلق صخابة حادة الصوت قال سيبويه همرش ملحق بجحمرش بزيادة عين الفعل منه وهو الميم … على ما قال فعلل وخالفه الاخفش فقال همرش وهو فعلل لانه الاصل غير ملحق بشيء وليس فيه حرف زائد والميم المشددة في الاصل نون وميم ادغمت النون في الميم وكان الاصل هنمرش واذا صغر قال هنيمر … كقولك تصغير قبلين قبيل واستدل الاخفش على ذلك بان قال لم نجد في بنات الاربعة شيئا على هذا المثال يعني شيئا ملحقا بفعلل حملناه على ذوات الخمسة وليس الامر على ما قال الاخفش لانا قد وجدنا في كلامهم جحنبش وخودش فهو ملحق بجحمرش بزيادة الواو ومعناه … خدش فان قال قائل ما تقولون همقع … هما سيان لان همقع لو جعلنا احدى ميميه نونا لكان خارجا عن امثلة ذوات الخمسة الاصلية فلم نحتج الا ان نجعل أصله نونا ملحقة بذوات الخمسة واذا صغرت همرش على قول سيبويه قلت هميرش لان احدى الميمين عنده زائدة فهو اولى بالحذف وقد اجاز الاخفش تصغيره على هذا الوجه بان قال لم تستبن النون فهمرش على مذهب النون كانت في الاصل فلما ادغمت همرش لزوال اللبس … لقالوا امثلة … وليس لهمرش مثال … في الكتاب فادغموا لزوال اللبس … ومعنى همرش عجوز مسنة وفي كتاب العين الرباعي من اسماء همرش جحمرش وهذا يدل على ان الخليل جعل الميم … ولم تعدد نونا وقال ان الكلاب تهرش في بطن ام الهمرش حبعثن الضخم من الابل قذعمل يقال ما اعطاني قذعملا اي ما اعطاني شيئا ويقال للناقة الشديدة قذعملة وقذعل القرطعب يقال ما في السماء قرطعبة اي سحابة وقال ثعلب قرطعبة … جحنبرة … قصيرة … المعتدل … المعوج

هذا باب ما لحقته الزيادة من بنات الخمسة

… فيكون الحرف على فعلليل في الصفة والاسم فالاسم سلسبيل وخندريس وعندليب والصفة ذردبيس … ويكون على فعلليل الاسم والصفة فالاسم نحو خزعبيل والصفة نحو قذعميل وخنعبيل … ويلحق الواو خامسة فيكون الحرف على فعللول نحو عضرفوط وهو اسم وقرطبوس وهو اسم … ويلحق الياء … على فعللى وهو قليل قالوا قبعثرى وهو صفة وضبغطرى وهو صفة … لا اعلمه في الكلام على مثال فعللل ولا فعللل ولا فعلليل ولا …

من هذا النحو لم نذكره ولا نعلم انه جاء في الاسماء والصفة شيء لم نذكره من الخمسة كلام سيبويه في هذا الباب مفهوم وفيه احرف من الغريب نفسرها فمن ذلك السلسبيل اللين الذي لا خشونة فيه الخندريس من اسماء الخمر العندليب ويقال العندليل طائر صغير والعرب تقول هو يصيد ما بين الكركي الى العندليب … الداهية والدردبيس العجوز المسنة قال الراجز اطعمت … دردبيس احسن منها منظر ابليس والذردبيس خرزة تحبب المرأة الى زوجها عندهم عنظبيس … في كتاب سيبويه في موضع عنظبيس عرطبيس … الشابة … ومعنى قذعمل وقد مضى التفسير وخزعبيل الباطل من كلام ومزاح خنعبيل شديد … الاعاجيب … داهية والدردخين ايضا الضخم من الابل وغيرها قال الراجز انعت عيرانا دردخين عضرفوط دابة وقرطبوس داهية وقرطبوس ناقة عظيمة شديدة … ذهب الشعرور اي ذهب الباطل

عصيت الاميري بصرم ليلى فطاروا في عصاه الشعرور

وهو في هذا الموضع يحتمل الامرين قبعثرى … جمل ضخم شديد … ضبغطرى شديد

هذا باب ما اعرب من الاسماء الاعجمية

اعلم انهم مما يغيرون من الحروف الاعجمية ما ليس من حروفهم البتة فربما الحقوه ببناء كلامهم وربما لم يلحقوه فاما ما الحقوه ببناء كلامهم فدرهم الحقوه ببناء هجرع وبهرج الحقوه بسلهب ودينار الحقوه بديماس وديباج كذلك وقالوا اسحق فالحقوه باعصار ويعقوب فالحقوه بيربوع وجورب فالحقوه بفوعل وقالوا آجور فالحقوه بعاقول وقالوا شبارق فالحقوه بعذافر ورستاق فالحقوه بقرطاس فالحقوه ببناء كلامهم كما يلحقون الحروف بالحروف العربية وربما غيروا حاله عن حاله في الاعجمية مع الحاقهم بالعربية غير الحروف العربية فابدلوا مكان الحرف الذي هو للعرب عربيا غيره وغيروا الحركة وابدلوا مكان الزيادة ولا يبلغون به بناء كلامهم لانه اعجمي الاصل فلا تبلغ قوته عندهم ان يبلغ بناءهم اعلم ان هذا الباب يشتمل على ثلاثة اوجه وجه منها ما غيرت حروفه او حركاته والحق بابنية كلام العرب ووجه غيرت حروفه ولم يلحق بابنية كلامهم ووجه لم تغير حروفه ولم يزل بناؤه وكان لفظه في العربية كلفظه في الاعجمية فاما ما غيرت حروفه او حركاته والحق ببناء العرب فنحو درهم وبهرج الحقا بهجرع وجعفر وغير ذلك مما ذكره سيبويه واما ما غيرت حروفه ولم يلحق بابنيتهم فابريسم واسمعيل وسراويل والاصل فيه الشين وفيروز وفاؤه بين الفاء والباء وليس في العربية واصل قهرمان بالفارسية كهرمان بالكاف واما ما لم يغيروه منه شيء فنحو خراسان وخرم موضع والكركم ومعناه الزعفران والكركان الورق

قال الراجز: كل امرئ تنسى له ثيابه ۝ لرزقه الغادي وكركانه

قال سيبويه عقيب ذكره ما غيرته العرب من ابنية كلام العجم وحركاته … الاعجمية يغيرونها … بابدال الحروف … هذا التغيير على ان ابدلوا او غيروا الحركة كما يغيرون في الاضافة اذا قالوا هني نحو زباني وثقفي وربما حذفوا كما يحذفون في الاضافة ويزيدون كما يزيدون فيما يبلغون به البناء وما لا يبلغون به بناءهم وذلك نحو آجر وابريسم واسمعيل وسراويل وفيروز والقهرمان فقد فعلوا ذا بما الحقوه ببنائهم وما لم يلحق من التغيير والابدال والزيادة والحذف لما يلزمه من التغيير وربما تركوا الاسم على حاله اذا كانت حروفه على حروفهم كان على بنائهم او لم يكن نحو خراسان وخرم والكركم يعني انهم يغيرون كلام العجم في ابنيته وحركاته كما جاز ان تغير حروفه لانه قد تكون حروفه ما ليس مثله في حروف كلام العرب فيغيرونه الى اقرب الحروف منه واشبهها به من حيث جاز لهم تغيير الحروف جاز لهم تغيير الابنية وكما يغيرون في النسب الى زبنية وثقيف كقولهم زباني في النسب الى زبنية وثقفي في النسب الى ثقيف وكما قالوا دهري وسهلي في النسب الى الدهر والسهل قال سيبويه في آخر هذا الباب وربما غيروا الحرف الذي ليس من حروفهم ولم يغيروه عن بنائه في الفارسية نحو فرند وبقم والآجر وجربز يعني غيرته العرب فجعلوه فاء مخضة او باء مخضة واصلها ليس كذلك لم يجعلوا على شيء من امثلتهم

هذا باب اطراد الابدال في الفارسية

يبدلون من الحرف الذي بين الكاف والجيم الجيم لقربها منها ولم يكن من ابدالها بد لانها ليست من حروفهم نحو الجربز والآجر والجورب وربما ابدلوا القاف لانها قريبة ايضا قال بعضهم قربز وقالوا قربق ويبدلون مكان آخر الحرف الذي لا يثبت في كلامهم الجيم وذلك نحو كوسه كوسج وموزه موزج لان هذه الحروف تبدل وتحذف في كلام الفرس همزة مرة وياء مرة اخرى فلما كان هذا الآخر لا يشبه اواخر كلامهم صار بمنزلة حرف ليس من حروفهم وابدلوا الجيم لان الجيم قريبة من الياء وهي من حروف البدل والهاء قد تشبه الياء ولان الياء ايضا قد تقع آخرا فلما كان كذلك ابدلوا منها كما ابدلوا من الكاف وجعلوا الجيم اولى لانها قد ابدلت من الحرف الاعجمي الذي بين الكاف والجيم فكانوا قد الحقوها … فاذا دخلت عليها الاولى فما شركتهما قال بعضهم كوسق وقالوا كربق وقالوا قربق وقالوا كيلجة وقيلقة ويبدلون من الحرف الذي بين الباء والفاء

والفاء الفاء نحو الفرزدق والضدق وربما أبدلوا الباء لانهما قريبتا المخرج جميعا قالوا بعضهم برند فابدل
مطرد في كل حرف ليس من حروفهم يبدل منه ما قرب منه من حروف لا عجمة وهذا لك تغييره في الحركة
الى جر وزور واثوب فيقولون زور واثوب وهو التخليط لان هذا ليس من كلامهم واما ما لا يطرد فيه
البدل فالحرف الذي هو من خروب العرب نحو شين سراو لك وعين اسمعيل ابدلوا للتغيير الذي فلزم تغيير
ما ذكرت لك من التسمية بالاضافة فابدلوا من الشين نحو ها من الحرجين فما لا تستلذ لسن يابن الثنايا وابدلوا الواو
لانها اسبق الحروف بالهمزة وقالوا اقتشلوا فاتبعوا الاخر الاول لغرابة في العدد وكراهة الخروج فهذه مثال الاعجمية
تعلمي هذا فوجهها اعلم ان العرب تبدل من كلامها اربع وعشرة احرف وهي الجيم والكاف والباء والفاء والتاء
والسين والشين والعين والهمز والالف واللام والراي والهاء فهذه الحروف تنقسم قسمين احد هما يطرد ابدالها والآخر لا يطرد ابدال
فاما ما تطرد فخمسة احرف الجيم والكاف والباء والفاء والتاء فاما ما لا يطرد ابدالها فخمسة احرف السين والعين
والنون واللام والراي فاما الجيم والكاف فيبدلان من الحرف الذي بين الجيم والكاف فوزنا كان البدل من ذلك الحرف
وربما كان الكاف فاما الجيم فقولك لحوب وجربز والاجبروتا الكاف فقولك اكريح وكوبح وربما ابدلوا من لك فافا
كقولهم فرق وقبلة وبدلون الهمزة من الكل كقولهم اخبث موبخ وكوبخ وقالوا ابدلوا من الهاء جيما ان كان
آخر هاء في كلامهم الفرد اذا وقفوا جعلوها جاء واذا وصلوا جعلوها باء والياء من خرج الجيم جعلته العرب جيما من اجل
الياء التي بعدها ليتهيأ الوصل الا ترا انهم يبدلون من الياء جيما في الوقف نحو هم علج وخرج في موضع علي وخرجي وربما قلبوا
الجيم فاء كما ابدلوها هنا فقالوا الوذي وهذا الوخ وكرنج وكرنف

قال الشاعر

ما شربت بعد ظوي الكرنف ... من شربة غير الفاء الآذفق

واما الباء والفاء فيبدلان من الحرف الذي بين الباء والفاء فربما جعلوه باء وربما جعلوه فاء فاما ما جعل فاء فقولهم
فند وفيند واما الباء فقولهم برند بالباء وانما السين فيبدلونها من الشين كقولهم ابريسم واصله بالشين كلام
العرب وكذلك اسمعيل وربما ابدلوا السين من الشين اجتباء لها من الجرس والانبلاك وبه سمي سراويل واصله بالشين سراول
والجرش اسمعيل بدل من الواو الشين وربما ابدلوا العين من هذه الواو لان هذه الواو تضارع الهمزة والواو وكانها
بدل من الهمزة لقربها منها وانما ابدل اللام فقولهم فضل يفضل وانما اصله فضل يفضل فجعلوا الراي لاما فاما
اللام الاولى فجعلوها الكاف فافاما وجعلوا الجيم شينا وذلك لانها ليست بالجيم الخالصة في غرضها وانما هي بين الجيم والشين وانما
الراي فقولهم للشيب الى الزرقة رازق وفي سرو وسروزق وتركيك لان النسبة في قولهم الى هذا بين الدبس بالدبس كقولهم وترك

باب

بيان ما يزاد من حروف الزوائد وما تجعله من نفس الحرف

اعلم ان حروف الزوائد ما جعلها اذا وقعت بعد فصاعدا زائدة الا ان تقوم دلالة على انها ليست بزائدة وان لم يشتق منه ما ذهبت اليه لذلك
نفس الحرف الا شبيه به فيها ما تجعله من نفس الحرف وما تجعله زيادة اعلم انا قد ذكرنا جملة الظروف التي يقع
الحرف الزائد ابتداء فنحن ذاكرون ههنا من ذلك ما يتسع ذكره ونشير الى ما سوى ذلك اشارة فمن ذلك
قولهم الهمزة اذا وقعت اولا وبعدها ثلاثة احرف فصاعدا فهي من نفس الحرف ابدا اصدم لا ترى انك لو سميت
بافكل او ابدع وانت لا تشتق منها ما ذهب فيه الالف واما صارت هذه الالف عندهم بهذه المنزلة وان لم
يجدوا ما ذهب فيه مشتقا لكثرة ما تبين من الاسماء والافعال التي يشتقون منها ما ذهب
فيه فلما كثر ذلك كلامهم اجروه على هذا يعني ان الهمزة اذا دخلت في اول الكلام وبعدها ثلاثة احرف حكم عليها بانها
زائدة نحو احمر واشهب وكذلك اذا دخلت كلا وبعدها اكثر من ثلاثة احرف غير ان بينما بعدها راء بد قد عرفت وبين
بينما ثلاثة احرف وسوف نحو امحاش وهو امحلال ان يحكم على الهمزة الاولى بالزيادة ومعنى قولنا بعد يعني واحدة فصاعدا
العدد نصاعدا فان قال لي قائل من قولكم اذا دخلت على اسم اولا وبعدها اربعة احرف اصلية قضى عليها بانها اصلية
ولم حكم عليها بالزيادة كالهمزة في ابرهيم واسبكد وما اشبه ذلك قيل له انما فعلنا ذلك لانا وجدنا الاسم اذا كان كذلك فلم تجعل الهمزة مزيدة
ابدا اذا جئت زائدا بعدها فصاعدا قيل له يعني بقولنا فصاعدا العدد وشرط الزيادة ان لا تكون بعدها اربعة احرف
اصولا ومعنى قولنا الا ترى انك لو سميت بافكل او ابدع لم تصرفه يعني الهمزة في افكل وابدع قد قضى عليها بالزيادة لما ذكرنا من
كثرة زيادة الهمزة في مثل هذا الموضع والاشتقاق او افكر وابدع لا اشتقاق لهما فتحملا على ما الاشتقاق فلما حملا على ما
فيه زيادة تصاريفه بمنزلة المشتق كما ان رجلا لو سمي باحمر لم تصرفه لاجتماع علتين فيه وهما التعريف ووزن
الفعل الا تماعلم ان وزن افعل مثل اذهب

قال سيبويه

وما يقوي على هذا انا لم نر اسما اوله همزة زائدة اتاه لم يجئ اولا في فعلل
فتكون عندهم بمنزلة دحرج فيكرهوا العرب لها وكثرتها الا ولا زائدة والهاء التي وصفت في فعيل يقوي
انها زائدة فان لم تعرفا ذخل بذلك ان زعم ان الخفت بمنزلة دحرج فان قيل بذهب الالف عندكم بهذه المنزلة وان لم
يدر افكل او ابدع يقوي انها زائدة ان لم تر كلاما الا وهي منه ذاهبة فان ذهبت ان بذهب ذاهبة يعني ان الهمزة
في افكل او ابدع يقوي انها زائدة ان لم نر في كلام العرب فعللا اولها همزة وبعدها اربعة احرف على فعلل الا يفعلل فعللا

اولا وان كانت النون زائدة فلا يراد لانه لا يبقى في الاسماء ولا الصفات الا فعال المذهب في اولها
حرفان زائدان متواليان فقد كفانا ان النون متحققة زائدة وان الميم اصلية فيما سلف من التفسير واما سيبويه
فانه قصد ان يبين ان الميم متحققة زائدة فقال الدليل على زيادتها ان النون لا يخلو من ان تكون اصلية او زائدة فان
كانت اصلية وبعد الميم اربعة احرف اصلية وهي النون الاولى والجيم والنون والقاف فاذا ادخلت الميم على اربعة
احرف اصلية ولم يحكم عليها بالزيادة كالهمزة اذا ادخلت على اربعة احرف لم يحكم عليها بالزيادة وان كانت
النون زائدة فهي ايضا على الميم انها اصلية لانه لا يحتج الى الاسماء والصفات الا بالثلاثي الا ان يكون من اسماء
الفاعلين التي يجري على الافعال كقولنا مستطلق مستعفر فانها جاءت على اطلق واستغفر ثم قال ولو لم يكن قد
الا ان الهمزة التي في نظيرها لم تقع بعدها الزيادة لكانت حجة يعني انه لو لم يكن هناك الا حجة الا ان الهمزة التي
في نظيرة الميم زيادة بها لم توجد زائدة وبعدها احرف زوائد لكان حجة على ان النون لما كانت زائدة لم يجز ان تكون الميم
زائدة فاما سنجيب فنون سنجيب عنه بان نون سنجيب اصلية لان عنبرا عندنا رباعي اصول وكذلك مباجين
وكذلك بيم ما جم فبيم مهدد لانها لو كانا زائدتين لاعتدت كمدحرج ومقعنسس فاما هما يسلبانه
فردد يجيء على فعليل والنون الاولى فيه زائدة بدليل سلسبيل والنون من عنبر بدليل انه لا ماخوذ من
العثرة وهي الشدة والعنبر الشديد والنون الاولى من سنجيب اصلية لانها في سنور لطويل الذراعين وزرنب
لطليل الوظيفين والعرنطل الطويل وقد ذكرنا ان سنجيب وسنجيق فيما مضى مستقصى فاما كذلك ميم ماجم وبيم
فانها اصليتان لمحقنطر يجحقنطر والدليل على انها اصليتان انها لو كانا زائدتين لقيل ماجم ومهدد كما قيل مسرد
ومقعنسس الا انه قد جاء ماجم اسم موضع وكان يمكن ان يكون جم وهو يفعل الخاء على الاصل كما قالوا قود وشذت
الدابة مشى طليقا الا ان يقول ماجم ومهدد جاءا على السدور والاصل هو مفعل كما جاءا باجج والاقوس
قال سيبويه واما برعزى فهو مفعنلا ولكن كسرة الميم كسرة سيم سنجر وسيبن فلما
كطربسا بدلك على ذلك برعزى كما قالوا مكورى للقطيفة روه الاليف لانها مكورة وقالوا هبيرى فليس
شيء من الاربعة على هذا المثال الحقته الف التانيث وانما كان هذا فيما اوله حروف الزوائد فهذا دليلك ولا
تجاوز الاربعة على هذا المثال بغير الف وقالوا هبيرى حذفوا كما حذفوا من عوعوة وقالت بعضهم مكور جعلوا
الميم من برعزى زائدة لانها دخلت على الكلام في بنات الاربعة كما دخلت الواو والياء في قولهم
مكوري زائد مشتق من الكور كانه قد جمع روه اقفر والفي كالكارة والكور الحمار

قال الهذلي

وكل شعوب شرها الشران افردوا ... غريرة وكثرة الاغرار والطرد

فلما كانت ميم برعزى زائدة كانت في برعزاة بالكسرة ايضا اكثر في نحو وسر
والاصل مسخ وسبن وبقي قوله وليست كطرسا يعني ان طرسا من دوات الاربعة لحقه الف التانيث
ولا يكون كذلك برعزاة فانه ان سمي برعزى وسمي برعز لم يوجد من دوات الاربعة بغير الف
الف التانيث على هذا المثال يعني لم يوجد من دوات الاربعة ما شددت كاهله التانية وبجهة الف التانيث وقد وجد في
بنات الثلثة ما شددت دلالة وبجهة الف التانيث فمن ذلك مكوري وهبيري وعبيثري من دوات الثلثة لانهم يقولون
هبيرة وعبيثرة فيجعلون الالف الاولى لانها بمنزلة الياء في بوسع وبعلبك والالف التانية زائدة لانا لو جعلنا الالف
التانية زائدة بجعلنا الاولى اصلية وصارت الكلمة على فعيل وليس الكلام فيجعل الاحرف زعموا انه مصنوع وهو
ضهيد قال سيبويه واما الالف فلا تحقق رابعة فصاعدا الا ان يجيء شاذا كما كثرت من الهمزة
اولا في سنور لها اولا ثانية والالف رابعة فصاعدا الا ان يجيء شاذا وهي احدى ان يكون ذلك من الهمزة
لانها تحكم بكثرتها اولا ولانها ليس الكلام حرف الا وبعضها ابنية او بعض ابنية والواو قال الفقعسي
اعلم ان الالف لا يكون اصلا في الكلام ابدا وانما يجيء زائدة او منقلبة من حرف زائد او اصلي فاما كونها زائدة من
غير ان تكون منقلبة من حرف فللتانيث فاما التانيث فالالف في حبلى وسكرى وحبارى وما اشبه ذلك
واما التي لغير التانيث فالالف في ضارب والالف في كتاب وما اشبهه واما كونها منقلبة من حرف زائد فكالالف
في برعزى وارطى وعلبى لان الاصل فيه معرنط وارطى وعلبى وقد ذكرت عليك من ذا ان الحق بالبنية الوانا يسيرة فاما
برعزى فزيدت عليه الياء كما زيدت على علوان درهم فوقعت الياء طرفا وقبلها فتحة وانما ارطى فزيدت
الياء وجعل بمنزلة جعفر فصار ارطيا فقلبت الياء الفا لانفتاح ما قبلها وكذلك كل ما سلف زيدت فيه الياء ثم قلبت
الفا كما ذكرناه واما انقلابها من حرف اصلي فهو على ضربين اما ان يقلب عن واو او ياء فانقلابها عن واو اصلية في
نحو رحى وقفى وانقلابها عن واو في نحو عصا وقفا واذا وجدت الالف كذلك فانها واو رابعة او خامسة
او سادسة وفي الكلمة احرف سواها فصيت بالزيادة عليها حتى يبين لك انها منقلبة من حرف اصلي وذلك
انها قد كثرت والف فيما ذكرنا وعرف ذلك بالاشتقاق نحو الالف في ضارب وفي مقاتل وكتاب ودثار وقياطي وجحنجح

والظرفي وبحثري وصيغطري وما اشبه ذلك مجرى الباب كله على ذلك واذا وجدت الالف في كلمة على ثلثة احرف علمت
انها منقلبة من حرف اصلي اما ياء واما واو كالالف في قضى ودعى وسعى وفي ناب وعاب وباع وهاب فالالف في هذه
الاشياء منقلبة عن ياء الا ترى انك تقول قضيت ورميت وسعيان وقنيان وباع مشتق من البيع وهاب من
الهيبة والمنقلبة عن الواو وجود وعزان فعا وعصا وساد وقاد وقال وما اشبه ذلك لانك تقول دنوت وعزوت
وقفوان وعصوان وقال مشتق من القول وقاد من القود وفهمت الاشياء وما جرى مجراها فقد تبين فيها انها منقلبة
عن حرف اصل لانه لا يجوز ان تكون اسما او فعلا على اقل من ثلثة احرف اصلية واما ما زاد على ثلثة احرف وكانت
الالف فيه منقلبة عن حرف اصلي فسنحتاج الى دليل آخر قال سيبويه فاما الثلث الذي جمعها بدلائل
حروف هوين مثل حروف صكر حتى يبين لك ان من الثلثة من تاتي الياء والواو بعني كل شيء كان على ثلثة احرف
وفيه الف وقد ذكرنا هذا قال سيبويه وتكون رابعة واول الحروف الهمزة او الميم الا ان يكون
انها من نفس الحرف وذلك نحو انفحى وموسى فالالف فيهما انما هي انها مرتى فاذا لم يكن شيء من ذا بعد
تجيء ان الالف اذا كانت رابعة وكان في اول الاسم همزة او ميم فهي على الهمزة والميم الزيادة فاذا قضي عليها بانها
تقضي على الالف انها من نفس الحرف وانها منقلبة من حرف فلنقض على من خالفنا فنقول اعمى واعشى وسلمى ومقضى ومعزى الهمزة
في اعمى واعشى زيادة والالف فيهما منقلبة عن ياء وهي في اعمى من عميت وهي في اعشى من عشوت ومعزى والمعنى
اصلها واو والميم زائدة وهي في مقضى من قضيت وكذلك في موسى فالالف فيهما منقلبة عن حرف اصلي وذلك
منقلبة عن حرف اصلي وذلك من جهات منها ان الهمزة والميم اذا كانتا اولين والالف اخيرة فالكثير الذي عرف في الاسماء
زيادة الهمزة كما ذكرنا في اعمى واعشى ومقضى ومنها ان الهمزة والميم قد شبقتا فقضي عليهما بالزيادة لسبقهما الى
موضع الزيادة فلما قضي عليهما وجب القضاء على الالف بانها منقلبة عن حرف اصل وشبهها ان الاستفاق في هذين
يوجب زيادة الهمزة والميم دون الالف وذلك ان اقضى قد يقال فيه افعوان فان جعلنا الهمزة زائدة فوزنه افعلان
نحو الحلاب والملداب وان جعلناها اصلية فوزنه فعلوان ولا يعرف في الكلام فعلوان فاذا لم يجز
ذلك ايضا فانهم قد يقولون ارض مقعاة اذا كانت كثيرة الاقاعي فاذا كانت كثيرة الاقاعي فقد فعل اوجب ان
كذلك موسى الحديد وموسى اسم رجل ومعنى قوله وان لم يشتق من الحرف شيء تذهب منه الالف الا ترى
ان سيل الراح والعالم ان لم يشتق منه ما يذهب منه الالف كجعفر وان البرداح يمتنع الجر من اجل قولنا
نعم هذا كثيرة سبنها الكلمة اذا كانت الهمزة اولا او اكثر وتدخل ان توهم ان كاسيل منقولة
قد عمل وسئل اللحياني ان لم يشتق ما يذهب منه كمد شيء فان قلت ما لا يقوله احد الا موتى انهم يصرفون
حنظلى ولا نحوه المعرفة ابدا وان لم يشتق منه شيء تذهب منه الالف لانها عندهم بمنزلة الهمزة فان قلت
حنظلى الذي من نفس الحرف لانه لم يشتق شيء تذهب منه الالف قيل وكذلك سيداح من السرح وهذا الياسر
والراح والراسك لجعفر فاما ما احاء مشتقا من نحو حنظلى ليبيت فيه الف حنظلى فنحو معزى وبغرفوى لانون
فيها تعلقي وشتوى وحلياة وسعلاة لانك تقول حلب واستعلبت وسائر ما ذكرنا من ذا فهي
كالهمزة او اكثر لكثرة الحمر وارنب ونحوها وكاصلتان وادوناب وانما هو من الصلت والرنون والحماض والحلاب
واليدوة وانما هو من الكدر والكدرة فاما هذا ونحوه كاحمر وارنب قوله فاما الارعلة من مثل الرياح
والعالم وان لم يشتق منه ما يذهب منه الالف كجعفر يعني ان لم نعلم ان الهمزة زائدة في ارعلة والميم موسى زائدة
في الرياح والعالم زادتا لانه لا اشتقاق له دل على زيادة الالف كما لا اشتقاق للاء فلهذا كان هذا الغالب انما ثبتت الزيادة
فيما دل عليه الاشتقاق دون ما حمل على الاكثر للتي تكثر زيادته ولمرته ايضا ان يقول ان الالف في سرداح غير الف التانيث
بمنزلة الحاء في جردحل وان الالف كما سيل بمنزلة العين من قعيل والالف في اللهابة بمنزلة الميم من عدملة قال وهذا
لا يقوله احد لكثرة تمكن مثلها زائدا فما دل الاشتقاق عليه ولا ادا اكثر اجمعة وتصغيرهم ذلك انا عليه اما سرداح
فانهم جمعوها سراد يح وسراديح وهذا يجمع دل على ان الالف زائدة لانها لو كانت اصلية لكان من حق ان تسقط الهاء لان
ذوات الخمسة اذا حذفت سقط الحرف الاخير منها وسراديح يدل على زيادة الالف لسقوطها في الجمع واما
كايل فانا نجمعه كايل فتصير الف كايل الف جمع مثل الف دنانير وصنانيع فيجيء زيادة الجمع فلو كانت الف كايل اصلية
لم تسقط واما اللهابة فانها جمعها الحايب مثل زمالة وزمايل فلو كانت اصلية لم يجعل همزة ولو كانت تجعل واوا او ياء
كقولنا سعادة ومعاون ومعيشة ومعايش ياء محضة غير مهموزة وقوله الا ترى ان الهمز داح يمتنع الجر من حنظلى اذا سموا
به يعني ان الالف لو كانت اصلية لانصرف كما انصرف معلى وسمي لان الالف فيهما من نفس الاسم وليست بزائدة مثل
هبيرة وقد بعد هذا كلاما وهو ان قلت حنظلى انما هي اصلية لانه لا اشتقاق له لزعمك ان نقول الف سرداح اصلية لانه
لا اشتقاق له وقد مضى الكلام في هذا مذكرا لحركا كثيرا فيما الفات رويت بالاشتقاق لجعلها هذا لا ان زيادة الالف
فيما لا اشتقاق له واما قطرب على قبيحته انها فعوعل لانك تقول قطوان فينبغي من هذا ان يذهب الواو من بنات
ما الالف بدل منه وكذلك ذلولا لانك تقول ذلولي وانما هي فعوعلة كذلك شيخوخي وان لم يشتق منه

لانه ليس في الكلام فعول وفعيل وفعل فهذا اثبت فعلى هذا الوجه يحمل من تمثيل الخليل انهم لما قالوا قطوان
اي معنى قطوطى وكانت النون والالف زائدتين علم ان الاصل قطوط فاذا قيل قطوطان فقد اعيدت عين الفعل وهي الطاء و
اختير ان تكون الواو الاولى زائدة والواو الاصلية قد صارت الالف التي الطرف فاذا جعلتا الواو والالف قطوطى في الاسناد
صار وزنه فعلوى وليس في نظم الكلام وادا صيرتها هاء آيدة وصيرت الاصلية هي الاخيرة المنقلبة الفا صار وزنها
على فعو على مثل عفو فهذا الوجه اولى لان له نظيرا في الكلام واما سجوجى فكذلك فعولى الواو الاولى زائدة
والالف منقلبة من حرف اصلي وقد ذكرنا ان الوجه جعلها الواو الاولى الاصلية خرج عن بنيته كلامهم لانها تصير فعلى ولو جعلنا
الياء الاخيرة هي الاصلية ثم صيرناها هاء آيدة لكان وزنها فعلوى ولا نظير لفعلوى في كلامهم وكذلك لو جعلنا
كاجعلنا الم يجل من مهانس نفيس الحرف حيث قال العجاج ● بشية كشية المرجل ● المرجل ضرب
من ثياب الوشي يعني ان الميم في المرجل اصلية وكان الحكم عليها بالزيادة الا ان يقوم دليل بين انها اصلية والدليل
والهمزة اذا وقعتا اولا وبعدهما ثلثة احرف اقتضى عليها بالزيادة الا ان يقوم دليل بين انها اصلية والدليل
الذي دل على ان الميم في المرجل اصلية قولهم مرجل للثياب التي تعمل على خز المراجل او تهيئها او صورتها فلو جعلنا الميم
زائدة في المرجل لكان مرجل مفعل وليس في الكلام مفعل وادا جعلناها اصلية كان مرجل فعلل نحو مدحرج وسر
وما اشبه ذلك فان قيل لا يدخل الراجح ونحوها الهاء لان الفعل لا يكون فيها الا بدلا من احد الحروف الذي زادوه
فالالف عندكم والم بشية فدخلت بدل من واو او ياء كما قالوا في حاجت والف حاجا ونحو صيحانة ان قال قائل
ان الف الراجح واللهابة زائدة لانا لو بينا منه فعلا سقطت الالف منه لانا كنا نقول زجح او زجت ولهب او لهبت فعلم
ان الالف زائدة بهذا وما كان نحو هذا نحو الف قلنى وحفرى وعلقى يقضى عليها بانها اصلية لانك لو صرفت منه فعلا لبقيت
والالف فعلت علقى بعلقى وحفرى يحفرى فتأمله بشية وادا كنت لا تجعل الالف زائدة الا باستيفاق او تمكن
كل ايها احب الف في سقطها الاستيفاق واصلت سواء ثبتت فيما يصرف من الفعل او لم تثبت اذ الزيادات استيفاق بنفسها فلزمك
من هذا ان الف قرقرى وقهابة اصلية كالف صحاحيت وحاحى اصلية لك ستيفه عليه فقال بشية للقائل كان ينبغي ان
يجعل الالف في اللهابة والزاجح اصلية كالف صحاحيت ● وكذلك الياء وان اخبر الحرف بنيانا الاربعة
انها الحق الالف في كثرة الحاق ذلك بعجفان الياء انما ثبتت وجذبا هاء اسما او فعلا وغيرها ثالثة الحرف
تصيبا عليه الزيادة وان كان ذلك لا يمنع ان تلحق بدوات الاربعة الثاء نحو اليا في حيسل وحيدر لانها قد رأينا
زائدة بالاستيفاق فيما نحو الاربعة كثيرا وذلك ضيغم وضيغم وصيقل وصيلع وصيقل وما لا يحصى كثرة من نحو ذلك
وقد علم ان حكم الياء ان زائدة لان ضيغم من ضغت وهيتم من هتمت وصيقم من قصمت وصيقل من قلت
وصيقل من صقلت ● قال سيبويه حكما جعلت ما هي بنات الاربعة وآخره الف زائدة لا الاخرة ان لم يشتو به
شيأ يذهب منه الا ان كذلك فعل بالياء واخواتها فما اشتق منها فيه الياء هي التي بنات الاربعة
قد ذهبت منه نحو ضيغم تقول ضغيم ونحو هيتم تقول هتيم وصيلع انما هي من صلعت وحيدر انما هي من
حدرت فكما اشتقوا الحذام المرأة اشتقوا الحديم للرجل والعنصل انما هو من عنصلت ● وان ذلك جعلت
وجعبنته وانما هو من جعبت وجعبته وسلقبة لانك تقول سلقيته وقلسيته وتقلسي لهم يقولون تقلسر
وتقلس من ذلك فعلى هذا يجيء عنصلوة عنصلوس عطا ويس فلو كانت من نفس الحرف كسادد
عضرفوط لم تكسر على الجمع ● ومثل ذلك ياء عفرية وزنه بشية لانك لو قلت عفرو تقول في تثنية
يعني اذا جعلت الالف في مثل علقى وحفرى زائدة وان لم تشتقه من شيء تذهب فيه الالف وكان له نظير من التصحيح
نحو جعفر وقرنبى فحكذلك تفعل بالياء في جحيل وحيدر وذلك ان نظيره من التصحيح
وسالب ثم ذكر بشية اسماء من ذوات الياء بين بالاستقاق ان الياء فيها زائدة لتجعلها دليلا على ما لم يعرف له اشتقاق
قال ● واما ما لا يجيء على مثال الاربعة والخمسة فهو ما نزلة الذي ليشتق منه
ما ليس فيه زيادة لانك اذا قلت حاطل وبرقع كان هذا المثال بمنزلة قولك ربعف وجحلت لانه ليس في الكلام
مثل سبطر ولا مثل دلمص وهذا النحو اكثر في الكلام من ان اجمعه في هذا الموضع ولكنه قد مضى في
الابنية فالياء كالالف في كثرة دخولها زائدة وبعد ان احدى الحركات منها فلما كانت كذلك الحقت بها
ومثل العيطموس من الحذف سيدح قالوا سادح ● واما بشية فالياء زيادة فيها ولا زيادة
فعلاء وقد قلنا ما اولة زيادة ولو كانت بشية محققة الياء كانت الالف هي الزائدة لان الياء اذا كانت
اولا فهي بمنزلة الهمزة يعني انا متى رأينا الزيادة اسما ليس كلام العرب له نظير فيما ليس فيه زيادة كان حزه على
الاستيفاق دلالة على زيادته وانما عرفنا ذلك لانا لم نجد في كلامهم فعلاء فلما قام ذلك مقام الاستيفاق لحق بزبرج
الياء فيه زائدة ووزنه بفعول لانا لو جعلنا الياء اصلية كان وزنه فعاولا وليس في كلام العرب فعاول الا الحرف
وهو صعفوق ولا نحمل عليه لانه نادر شاذ وكذلك حاطل لو جعلنا الالف اصلية لصار على مثال سبطر وليس ذلك

في الكلام واما الهابة وكاهل وبرداج فليس من هذا الوجه في شيء لان زيادة الالف قبل الثلثة احرف اصولها كما كان
يجيء من الاستيفاق كما في مرج حائط لانه تصريفها ادا جعلت الالف فيها اصلا بنية لهذه الملة وكاهل فعيل وبرداج بنية
رردحل وقد بينا من غير هذا الطريق زيادة الالف فيمن مضى وذكرنا زيادة الياء الاولى بعيطموس وقد بينا هذا قال
الا ترى ان يزيد بنية افكل لانها تحرك الا كبير يعني ان الياء بمنزلة الهمزة في الزيادة فلما كان الحد لو قلت اهيرت
كانت الالف هي الزائدة كما كانت تكون زائدة لو قلت اهيرت لان اصبع لو لم يستق منها ما ذهب منه الا الفكانت
كانفكل فجعلت الياء بمنزلتها لانها كانها همزة واستوى اهيرت واهيرت من قبل ان الهمزة اذا كانت اولا مكسورة
كانت المفتوحة وكذلك المضمومة لانرى انك تسوي بين ابلم واندد وافكل فلما كان الحد لو قلت اهيرت كانت
الالف هي الزائدة كذلك الياء قال ولو لم تشتق من اصبع ما اندد منه الهمزة لقضى عليها بالزيادة يعني ان الهمزة في اصبع
زائدة لانا نقول اصبعت له من ذهب الهمزة ولو لم نقل اصبعت كان ايضا حكمها الزيادة عليها لكثرة زيادة الهمزة اولا وكذلك
الهمزة المضمومة والمكسورة بهذه المنزلة يحكم عليها بالزيادة وهو قولنا الهمزة احرى وانند قال وانا ياء ح فالياء
فيها من نفس الحرف لو لا ذلك لاذغموا كما تدغم في مفعل من يردد فانما الياء ههنا كهي من محمد
وانا ياء ح فالياء فيها من نفس الحرف وهو مفعل ولو كانت الياء زائدة كان مفعلا وكان ينبغي ان يعل بالياء ح كما يقال بعض
تنبه اعلم ان ماء ح اسم موضع واصحاب الحديث يقولون باجح بكسر الجيم وقد ذكرناه فيما تقدم على ما يقوله اصحاب
الحديث فان كان الذي يقوله اصحاب الحديث تحفظوا بكسر الجيم الاولى وقد بينا وجه المذهوم فيه وان لم يكن محفوظا
فالقياس الصحيح ما قاله سيبويه قال وانا يستعور فالياء فيه بمنزلة عين عضرفوط لان الحرف الزائد لا يحمى
بنات الاربعة او الا الميم التي الاسم الذي يكون على فعلية فصار كفعل بنات الثلثة المزيدة وقد ذكرنا
هذا فيما مضى قال وكذلك ياء صوصيت لان هذا موضع تضعيف بمنزلة صلصلت كما ان الذين قالوا
غوغاء فصروا جعلوها بمنزلة صلصال وكذلك ياء دهديت فيما ذهب عمر الخليل لان الياء شبهها بالهاء في
خفتها وخفاتها الدليل على ذلك قولهم دهدهت فصارت الياء كالهاء وسلهب عاعيت وحاحيت وهاهيت
وكذلك قولهم الهاهان والحاحان والجاحان والجاعاة كالزلزال والزلزال وقد قالوا ماعاة كقولهم معزهة وقولهم
بشية صوصيت وحاحيت لان الالف بمنزلة الواو صوصوت وبمنزلة الياء في بشية فاذا صوعف
الحرف الذي الاربعة فهو كالحرف الذي الخمسة ولا يزيد الا بسبب لهما كما في حيحيت قوله وكذلك ياء صوصيت
يعني ان ياء صوصيت اصلية بمنزلة برقعان وذلك ان صوصيت الاصل فيه صوصوت مثل صلصلت وقلبوا الواو
ياء لانها وقعت رابعة وادغموا وجعلوها بمنزلة في المكرر فرض عليها بانها اصلية وصار تكريرها اخيرا كتكريرها اولا في قولك
وجوج وعوع فان قال قائل ولم قضيت على الياء انها منقلبة عن الواو ودون ان يقضى عليها انها منقلبة عن ياء وتكون زائدة
كبيرة بمنزلة شلقت وجعبيت قيل له لان باب صلصلت وزفرفت اكثر في الكلام من باب سلقيت وجعبيت فحملها
على الاكثر واما ذهديت فالياء ايضا بمنزلة الواو لانها بدل من الهاء في دهدهت كما قالوا تظنيت والاصل تظننت لما
لاجتماع الحرف من جنس في الجد واما عاعيت وحاحيت فهو عندنا محمول على فعلت دون فاعلت هو عندهم بمنزلة
صاصلت وليس بمنزلة قاتلت واستدلوا على ذلك بمصدرين لانهم يقولون جاحاة وهاهاة وعاعاة واصل حاحيت
وهاهيت قلبوا الياء الفا لانفتاح ما قبلها وتحركها وصار حاحاة بمنزلة صلصلة وقرفرة في مصدر صلصل وزفرف
ومعنى قولك والجاحاة والجحشاء بمنزلة الزلزلة والولولى يعني انه وجاء وحاحيت مصدره ان نسبها ان مصدر فعلل
لانهم يقولون في باب صلصلت فعللة وفعلالا لعمرو لزلزلت زلزلة وزلزالا فاما حاحاة بمنزلة الزلزلة والجحشاء بمنزلة الزلزال
فكان قال لا وجه لبشية هو فقد رأيتهم يقولون في مصدره محاحاة وهي لبشية مصدره قالت نقول قالت لمة
فحاجاة بمنزلة تقاتله فيقال لبشية ليست الحاجاة مفاعلة ولكنها منقلبة والاصل فيها الحجاجة وقلبت الفا لانفتاح
ما قبلها فصار مثل قاتلة فصار معنى قولك ادا اردت بمرة واحدة ولبشية ليست محاحاة بمفاعلة لانها لو كانت كذلك لكانت مصدر فاعلت
ولو كان الفعل على فاعلت ما كان يجيء مصدره على فعللة وهي حاجاة فاما الالف في حاحيت وهي عند اصحابنا
منقلبة عن ياء كما قالوا تحلى حاحل قالوا وليست منقلبة عن واو لانها لو كانت كذلك لكانت على الاصل كقولك عاوز يعوز
وعيت وعرديت وصوصيت ولا يعرف شيء من هذا الباب على اصله فحمل على الياء لاجل ذلك وذهب بعض
النحويين ان هذه الالف غير منقلبة عن ياء ولا واو وفي حاحيت منقلبة عن الف والاصل حاحا فاذا قيل حاحيت الياء
منقلبة عن الف كقولنا في بشية حمل ان الاصل الالف حملي بمنزلة الياء في البشية فاما صاصا والالف صاصلا
الالف لم تكن منقلبة عن قبل ان الاصل فيه الصاصا وحاحا فالثانية تكرير الاولى فلما رجعا فعلا وقع التغيير
الاخير منها لانه لا يجوز ان تقع الالف التي هي علامة التكلم على الف في الفعل حتى يغيرا اذا وقعت الف التثنية او واوا على الف
ضربا الالف الاولى فصيرتا ياءا وواوا قال ● وكذلك الواو وان اخت الحرف بنات الاربعة
والاربعة بالخمسة كما كانت الالف كذلك والياء فما الحق ببنات الاربعة بالالف نحو جحبر كي وانما فعلت
سلعبية على مثال قد علم وحبركي على مثال سفرجل يعني ان سبيل الواو كسبيل الالف والياء متى رأيتها قد

ثانية او الثالثة او الرابعة او الخامسة وفي الاسم الذي اوله احد حروف سواها اصلية قضينا عليها بالزيادة كما كان كذلك حكمنا بالالف
والياء وان كان الاسم الذي فيه الواو على وزن دون الاربعة او الخمسة ولا حظنا بها غير ان الواو لا تكون في آخر
ان الواو وكسرها كما ذهب اليه الفراء والا ان احدى الحركات بينا كثرة تبين فيها هذه الحروف زائدة في الاسماء والافعال
التي تشتق منها ما اذهب اليه الفراء الا ان يجيء بسماع يعني ان كثرة زيادة الواو فيما عرف بالاصالة
كثرة زيادة الالف والياء فحيث ما لم يعرف على ما عرف ومعنى قولنا وان احدى الحركات بينا يريد الضمة من الواو
كما ان الفتحة والكسرة من الياء والالف فحيث ما جاءت هذه الحروف ساكنة ومعظم الزيادة منها والحركات الماخوذة منها
لا تخالف ما ذكرنا في هذه الاسماء وصارت هذه الحروف اولى ان تكون زوائد من الهمزة لان مواضعها زائدة اكثر في
الكلام وقلة ليس في الدنيا حرف يخلو من ان تكون احدى الحالتين فيه زائدة او بعضها قسمنا اشتق مما فيه الواو وهو
ملحق بسنات الاربعة فقد يستغنى الواو فتحول كذلك في السوط تحذف وفي الصومعة صمعة والصومعة
انما هي من الاصمع وقالوا صومعة كما قالوا فلسطين وبطرس وسئل دلكة جهور وجهور ذئب انما هي من اجهار و
الجرا ول انما هي من الجراول الفسول انما هي من الافساد والصومعة انما هي من الاصقع وغنموا ان انما
هي من الاعتمان وسئل دلكة لغة قباح انما هي من الدراج والدوابي انما هي الدشر فانما واو رئل فالواو من
نفس الحرف لان الواو لا يراد ابدا فاذا كانت هذه الحروف اولى ان تكون زوائد من الهمزة يعني الواو والياء والالف
سلامة لا يجيء في الدنيا بخلو من ان يكون احدا ما فيه زائد او بعضها يعني ليس في الدنيا اسم وضع على فعل الا وفيه حرف من
هذه الحروف زائد وفيه حركة زائدة وهي بعض الحروف التي هي ماخوذة منه فهذا يعني قولنا او بعضها ثم ذكر
بيانه لحرفا فيها الواو زائدة وبين زيادة الواو فيهن بالاشتقاق قال واما قولنا فهو يميز لما التبس
زيدت فيه الواو نحو خروع لانه من الخشوع والفعدد لانه من القعدد فالواو والياء
يميز لهما يعني ان الواو زيدت في نحو زايد والذي دل على زيادتها حروفها من الاصلة لانها لو كانت اصلية
كانت على فعلال او فعلل كما ان الكلام فعلل او فعلال مثل قحطبة مثل
فيما جاء على ما لا يلفظ به الا مزيدا فيه الواو والياء والالف اكثر مما هي من نات الاربعة يعني ان فالا من
الحكم على الالف الزيادة على ما ذهب بعضهم لوقالوا ان الالف مبدلة من ياء او واو لانها لا تخلو اما ان
والحق اذا كانت اكثر من جردحل اقول فيما جاء على وزن سودد يجيء مثله الحق لانه لا يخلو اما ان
بنات الاربعة مزيدة وان الواو والياء والالف اكثر من سودد يجيء مثله الحق لانه لا يخلو اما ان
وان كان مثله اكثر من جردحل قال ومن ادخل عليه شردا قيل له اجعل عذافرا وزنا على
يعني من جعل شردا مثل جردحل لزمه ان يجعل عذافرا مثل قدعمل لانهما وزنان نظيران محركا ثانيهما وساكنهما
نحو ان ما كان فيه الف خشوف لا يكون لاجفا بشيء من ذوات الاربع وكذا ذوات الخمسة فيما خلا هذه الحروف
الثلثة من الزوائد الهمزة والميم والالف فانها لا تزاد الا ثبت فيما ثبت لك ان الالف فيما ينتظم في
الكلام على ما لم يجعفر وكذلك الشقلد لانهم قد قالوا الشقلد والشقلد والشقلد الكلام على ما يجعفر فعدا
بزيادة الشقلد مما لا ثبت فيه وكذلك كثرت وبدرات وكذلك جبروت وسلكوت ليس في الكلام
وكذلك عفرت لانها من العفر وكذلك عروت لانه ليس الكلام فعولا وكذلك لوثبون والوهبوت
لانه من الوغبرة والرهبة وكذلك البطالة لانها من خلا يخلو وكذلك الشقاوة لانها من شقي
اسمها كما قيل للعليل الرمق من الرمق والسعوط من السعط وكذلك السنبلة من الدهر لانها
خالد سنبت من الدهر وكذلك الغدبة لانها من الغدر وكذلك الزيتون لانه ليس الكلام فيعولا وكذلك الزيتون
فالدليل على ان التاء في تكاب الدال وكما قالوا الدوري فابدلوا الذال التاء كما قالوا استه فابدلوا
التاء في مكان الدال وكما قالوا السنين وكما قالوا اسبنيّ وسبدي وانما عوضوا التاء كما في هذا الموضع
والعنكبوت والخروبت لانهم قالوا عناكب وقالوا العنكاء فاسقطوا منه ما ذهبت فيه التاء ولو كانت
التاء من نفس الحرف لم تحذف لانها لا تحذف كما لا تحذف من عنفوان وقد ذكرنا ذلك
آنفا الحق وبينا ان كل حرف من هذه الحروف الثلثة يزاد اولا وثانيا وثالثا ورابعا وخامسا وكذلك
الهمزة والميم والالف فانها لا تزاد الا ثبت فيما ثبت لك ان الالف فيما ينتظم في الكلام على ما لم يجعفر
وكذلك الشقلد لانهم قد قالوا الشقلد والشقلد والشقلد الكلام على ما يجعفر فعدا
بزيادة الشقلد مما لا ثبت فيه وكذلك كثرت وبدرات وكذلك جبروت وسلكوت ليس في الكلام
وكذلك عفرت لانها من العفر وكذلك عروت لانه ليس الكلام فعولا وكذلك لوثبون والوهبوت
لانه من الوغبرة والرهبة وكذلك البطالة لانها من خلا يخلو وكذلك الشقاوة لانها من شقي
اسمها كما قيل للعليل الرمق من الرمق والسعوط من السعط وكذلك السنبلة من الدهر لانها
خالد سنبت من الدهر وكذلك الغدبة لانها من الغدر وكذلك الزيتون لانه ليس الكلام فيعولا وكذلك
فالدليل على ان التاء في تكاب الدال وكما قالوا الدوري فابدلوا الذال التاء كما قالوا استه فابدلوا
التاء في مكان الدال وكما قالوا السنين وكما قالوا اسبنيّ وسبدي وانما عوضوا التاء كما في هذا الموضع
والعنكبوت والخروبت لانهم قالوا عناكب وقالوا العنكاء فاسقطوا منه ما ذهبت فيه التاء ولو كانت
التاء من نفس الحرف لم تحذف لانها لا تحذف كما لا تحذف من عنفوان وقد ذكرنا ذلك
آنفا الحق وبينا ان كل حرف من هذه الحروف الثلثة يزاد اولا وثانيا وثالثا ورابعا وخامسا وكذلك
الهمزة والميم والالف فانها لا تزاد الا ثبت فيما ثبت لك ان الالف فيما ينتظم في الكلام على ما لم يجعفر
وكذلك الشقلد لانهم قد قالوا الشقلد والشقلد والشقلد الكلام على ما يجعفر فعدا
بزيادة الشقلد مما لا ثبت فيه وكذلك كثرت وبدرات وكذلك جبروت وسلكوت ليس في الكلام
وكذلك عفرت لانها من العفر وكذلك عروت لانه ليس الكلام فعولا وكذلك لوثبون والوهبوت
لانه من الوغبرة والرهبة وكذلك البطالة لانها من خلا يخلو وكذلك الشقاوة لانها من شقي
اسمها كما قيل للعليل الرمق من الرمق والسعوط من السعط وكذلك السنبلة من الدهر لانها
خالد سنبت من الدهر وكذلك الغدبة لانها من الغدر وكذلك الزيتون لانه ليس الكلام فيعولا وكذلك

زيادة التاء في تفعل فيضى على المضموم بالزيادة وكذلك التاء في ترب وتدراء لانهن من رب ودرا وكذلك حتم
ولكون وتعفرت يعني ان التاء في هذه الاسماء زائدة بالاشتقاق الذي ذكرناه قال وكذلك التاء في تمرتيلا من
ليس الكلام تفعول يعني ان التاء لو كانت اصلية في تمرت لوجب ان تجعل الواو والياء زائدتين لان حكم الواو
والياء اذا وجدتا اسيرة وفيه نيا ثالثة احرف اصول حكم عليهما بالزيادة وقد وجد في عزويت ثلثة
احرف اصول وهي العين والزاي والتاء فاذا جعلنا التاء اصلية صارا لوزن فعولا وليس ذلك الكلام وايضا
صيرنا التاء زايدة فلا بد من جعل الواو اصلية فيصير على وزن فعليت مثل يعفرت ثم ذكر سيبويه احرفا فيها التاء
باشتقاق ذكرنا بها الى آخره قال وكذلك التسيبت والتمين من المين والنبات ولم نجد ما تذهب
فيه التاء لعلة انها زايدة لانه ليس في الكلام مثل فيعل وكذلك التسوط لانه ليس في الكلام الا ان التفعل
على التفعلل وهو من الباطل يتوط وكذلك التهبط لانه ليس في الكلام مثل فيعل وكذلك التمرتيلا لانه
ليس الكلام على مثال فعول وكذلك التسيرا لانه ليس في الكلام فيعل وكذلك التمرتيلا لانه ليس في
الكلام على مثال فعلل وكذلك التوتوت من الشوم يعني ان التاء في نبيت زيادة والذي يدل عليه الاشتقاق
لانه من النبات ولم نجعله منبتقا فاقتضينا الزيادة وخرجناها على الاستدلال لان التاء لو كانت اصلية كان الوزن على
فعيل مثل فندير وخرجه ليس الكلام فعليلا وفيه فعلل كثير مثل قذعل وخرجه وذكر اشياء استدل على بانها
التاء وفيها خرجها على الاستدلال قال واما دعائهم الى ان يجعلوا التاء زائدة فيما جاءت فيه الا بنية
لما لم كثرت الاسماء والصفة كثرة الاحرف الثلثة والهمزة والميم اولا وتعرف ذلك بالكثرة فاذا جئت
كل ما جاءت فيه الا بنية الا قليلا ان كان شذ فلما قلت هذه الاسماء في هذه المواضع صارت بمنزلة الميم والهمزة
بابعة فانا كثرتها في الاسماء للتابت اذا اجتمعا والواحد التي الحقها فيها بدلا من الياء اذا وقعت ولا
تكون الفعلا لخصة بسبيل الا ترى انك لم تكثر فيها من الاسماء في ما ذكرت لك وهي الافعال التي
رباعيا على فعول وتفوعل وتفعول وكثر في تفعل مصدرا وفي تفاعل التفعيل ولا يكون الا مصدرا
ولم تكثر بها الافعال والمصدر واولا وثانية وهذه الاسماء للتابت جعل سيبويه زيادة ما ذكرت لك وبين
الاسماء والصفة زايد بغير بينة لانها لم يكثر فيها مثل هذا الموضع قلويت جعلت زايدا بجعلت انبع فيها السنة
ويشهد ويلتع وتحو ذلك زايد لكثرتها وجعلت السين وزايا اذا كانت في مثل سلجم لانها قد كثرت في
استفعل وجعلت الهمزة زايدة في كل موضع اذا كثرت اولا ولم تجعل الواو في ورنتل زايدة لانها لا
كانت اولا والواو والياء في يستعور لانها لا تزاد في الاربعة فانما تكثر الحرف كيف كثر فهذا ما يوضح
تكثرها الاحرف الثلثة فانها تكثر في كل موضع وقد علمنا ان الواو والالف
اولا والالف اولا والياء اولا انها قد كثرت لك في ليس شيء من الزوائد بعد الكثرة من الكلام من كل بنات
كثرتها ومن كل جميع وبالياء والاستفعيع وبالالف الثانية وكثرة بنات الكلام وتكثر فيه
زوائد اقتضى من ان تحتمي وقد ذكرنا ان الخواتم وتفاوتن بحرف واحد وكذلك
النون وكثرتها الاخيرة وفي الفعل اذا كثرت الخفيفة والثقيلة والجمع الخمسة فمن النونان كالذين
الحرف وانما من كالتاء والتاءين وهما ايا الاوقاف وكثرة فعلان وفعلان كالجمع فلذا هنا ثلثة تجامع بالتاء
مزيدة الكثرة فلا ترى ما ذكرت لك من الياء والنون نحو التاء وقد خاصت بها الفعل لكثرتها الا كثرة
اسما وصفة كلزوم الفاء حرف المد واللين واولا وكثرة فعلان مصدرا فانما هي كالتاء في تفعل وتفاعل مصدرا
قال ابو الحسن يعني الياء والنون فعلى هذا يجب ان يكون ما حكاه سيبويه من قولهم في الوقف
في الوقف ولا يجعلها زايدة في ما حكاه الا سبب كما فعلت ذلك بالتاء ولم تكثر الا في الاسم والصفة كثرة
الهمزة في افعل وفي سائر الابنية اولا وثانية والفصل هو التاء لا بعد لان الهمزة اولا والميم اولا لان الميم ابدا
اولا كثرة اسم من الفعل المزيد والتها لا من كل فعل ثانية مفعول ومفعول ومفعل ومفعل ونحو ما هو في الكثرة
واولا ومما يقوي ان النون كالياء ما ذكرت لك انك لو سميت رجلا سملا او بهسرا اصرفته ولم
تجعله زايدا كالالف الا ترى انك لا تجد في الياء في ترتيع لانها لم تكثر بنية الا بنية والالف كالهمزة اولا وثانيا كالالف
في الكلام ما هن اولا ولا تكثر الميم اولا ومما جعلته زايدا بسبب الحذف ان الميم والنون المسولة والعندس انهما من لون
الحوتس ونون علم في لانها من العنفر فقال للاسد عنفرة ونون لبينة لان الحرف من البنية كما تقول اعلس
البازل ونون برجن لانها من برشم ونون حنفيص لان الحنفيص الخفيفة من النساء والمرشة وانما عاملوا من
خلق يخلق كما تخلق الريح بقال ذاهية حنفيص فاما ان يكون من فعفع الهيعة استرخى الهيعة وانما ان يكون
من الحنفى اي تعاونهم وبهلكهم ومن ذلك البلعوص لانك تقول للواحد البلعوص ومثل ذلك نون عضرفوط

لانك تقول عقافيل وتقول للعصفور عصيفير ولو لم توجد هنا لكان زايدا لان النون اذا كانت هنا
الموضع كانت زايدة وسنبين ذلك ان شاء الله ◦ والنون من جندب وعنصل وعنصر [illegible]
لا يجي على بناء فعلل شيء الا وحرف الزيادة لازم له واكثر ذلك النون نابتة فيه [illegible] الرهبة
والحلقفة فقد بينتها لانها من الاعتراض وكذلك العنسن من الادعاس والضفن من الضيف [illegible]
من الغلظ والسرحان والضبعان لانك تقول السراح والضباع وكذلك الانسان فاما الدهقان
والشيطان فلا تجعلهما زايدين فيهما لانهما ليس على ما ثبت الا ترى انك تقول تشيطن وتدهقن [illegible]
فاما كثرتهما في ما ذكرت لك وفعلان وفعلان للجمع فاما ما خلا ذلك في الاسماء والصفة فانه قليل [illegible]
واكثر ذلك في المصادر وفي المصدر والجمع كالنساء في الجمع والتفعيل وفعلان بمنزلة افتعال [illegible]
الى النون كما تحتاج التاء اذا جاءت نحو فعلان وفعلان [illegible] في هذا الى الاشتقاق لانه لم يجي من الحشو
من نفس الحرف على هذا المثال فاذا رايت البني ليس فيه زوايد شي لم يكن على مثال ما اخر من نفس الحرف
وجعلته بمنزلة الاشتقاق فانه ما ليس زايدة فالنون فيما ذكرت لك نحو التاء ولو ثبتت لجمعها [illegible]
بالمستقيا كما استثنيت في التاء الا القليل انه قد ذا نما جعلت جندبا وعنصلا وخنفسا نونا بين زوايد
لان هذا المثال يلزمه حرف الزيادة فلما جعلت النون زايدة في ما كان على مثال الخرنجم زايدة لا تكون الا بحرف
الزيادة كذلك جعلت النون في هذا زايدة وما اشتق من هذا النحو مما ذهبت فيه النون قنبر وقنبرا
فثبت ولو لم يشتق منه ولا من نحو لكان عليه بلزوم حرف الزيادة هذا المثال بمنزلة الاشتقاق ◦ وكذلك
سنداو وحنطاو للزوم النون هذا المثال فالواو وانما صارت الواو هنا بعد الهمزة لانها تخفى في الوقف
فاختصت بها لتكون لزوم البناء عوضا في هذا الموضع بين الخفاء وكانت النون اولى ان تزاد لانها زايدة
في وسط الكلام اكثر منها يوما ان النون اكثر زيادة في وسط الكلام من الهمزة وانما الزمت الواو الهمزة
لما ذكرت لك وقالوا نون عرند زايدة لانهم يقولون عرد ولانه ليس في بنات الاربعة على هذا المثال وكذلك عنفساو
وعنصلاء وحنظلاء في تفسيره كتفسيره عنصلاء اما العنتريس فمن العترسة وهي الشدة والغلبة والذوح
من ذاح وهو فنعول ◦ وانما دعاهم الى ان لا يجعلوا التاء زايدة الا بثبت انهم لم تكثر في الاسماء والصفة كثرة
الاحرف الثلثة والهمزة والميم فلما ويعرف ذلك بانك قد احصيت كل ما جاءت فيه الا القليل ان كان شذ فلما قلت
تلك الاشياء في هذه المواضع صارت بمنزلة الميم والهمزة رابعة اخرى ان التاء انما جعل زايدة الا بثبت لقلة زيادتها
في الاسماء والدليل على قلة زيادتها ان جميع ما جاءت فيه التاء زايدة هو الاسماء التي احصيناها وجمعناها في هذا
الموضع او شذ منها الشي اليسير وكان سبيل التاء في هذه الاشياء كسبيل الهمزة والميم اذا جاءت غير اول كقولنا حشرى
وذرد فلم نحكم عليهما بالزيادة الا بثبت ثم ذكر المواضع التي تكثر فيها التاء من الجموع والافتعال والمصادر ثم ذكر
احتجاجه ان التاء لا تجعل زايدة الا بثبت فقال لو جعلتها زايدة للزمك ان تجعل التاء في تبع زايدة وتنبال وسبروت وكليع
ونحو ذلك كثرتها في هذه المواضع ويحملك ليس زايدة اذا كانت مثل سلجم يعني انه لو جاز القضاء عليها بالزيادة من
غير ان تكثر زيادتها لقضيت على هذه الاشياء بالزيادة وعلى السين في سلجم بالزيادة وان لم تكثر زيادة السين في
هذه المواضع وهذا فيه ان الاسماء حكمها ان تجعل فيها التي جاءت من الحروف حتى يقوم الدليل على زيادة حرف
فيجعل زايدا واما تنبال فعلى مذهب سيبويه فعلال والتاء اصلية ومن اهل اللغة من جعل التاء في
تنبال زايدة كالتاء في تجفاف وتبيان ويزعمون ان التنبال هو القصير والنبل هو القصار فيتنبال مما ذكرناه من
الاشتقاق وقد جاءت الحرف على وزن تجفاف فيها التاء زايدة لم يذكر ما بين ذلك قولهم سرتهوا من التل وتمساح
اذا كان كذابا وتمراذيت الحمام ونحوه وجيع هذا المثال تعضوض لضرب من التمر وانما قضيت بزيادة التاء في
هذه الاشياء بالاشتقاق لان تهواء من الهوى وتمساح من المسح وتمراذيت من المارد وكذلك
تعضوض زايدة اذا كان ترتيلا لا عاليا وتعوال من العول وتعضوض من العض ولو كانت التاء اصلية لكان تفعلول وليس في
الكلام الا الحرف الذي ذكرناه ثم ذكر سيبويه حكم النون ومواضع زيادتها الثنايا على ذلك وهو ينقسم قسمين
احدهما يحكم عليه بالزيادة حتى يتبين انه اصلي والاخر يحكم عليه انه اصلي حتى يتبين انه زايد واما يتبين هذين
الشيين فمن ذلك النون اذا كانت اولا لم يقض عليها بالزيادة بل يقضى عليها بانها اصل حتى يتبين انها زايدة كالنون في نهشل
ونهصر ونهسر وما كان على مثالها على وزن جعفر والنون فيها اصلية وانما نون نرجس فقد تبين انها
زايدة لانه لو جعلناها اصلية لكان على مثال فعلل وليس ذلك في الكلام واما النون اذا جاءت ثانية قضي عليها
بانها اصلية حتى يتبين انها زايدة باشتقاق او غيره كالنون في عنبر وعندليب وحنزقر وما اشبه وقد تبين زيادتها في
اشياء منها بالاشتقاق ومنها بغيره فما تبين بالاشتقاق فكنحو النون في عنسل لانه من سل يعسل اذا اسرع
والنون في عنبس لانه من العبوس وفي خنفقيق لانه من الخفق والعنبس لانه من العبوس وما تبين فيه زيادتها الثانية
بغير الاشتقاق النون في جندب وعنصل وما كان على مثالها النون فيه زايدة لانا لو جعلناها اصلية لكانت على فعلل وليس في

الكلام عند سيبويه فعللاو وفيه من جهة اخرى وهي ان النون قد لزمت هذا البناء دون غيرها من حروف الجم وكان
لزومها لهذا البناء كلزوم الحرف لمعنى وكل ما دخل من الحروف على شي لمعنى فهو زايد فيه ومن جهة اخرى يتبين
ان النون فيه زايدة انه قد يتبين بعضها بالاشتقاق انه زايد فحمل ما لم يتبين بالاشتقاق على ما تبين والذي
قد تبين زيادة النون فيه بالاشتقاق له من هذا قولهم قنبر وقبر فتسقط النون في قبر والنون في جندب
زايدة وان كان يمكن ان يكون على وزن درهم لان جندبا في معنى جندب وقد تبين زيادتها في جندب واشبا
كنابا وقندا وفدكر سيبويه ان النون والواو فيهما وفيما كان مثلهما زايدتان واشتد ذلك على بني الطيف
وذلك انه قد تبين زيادة الواو وكثرة كونها زايدة على ما قدم شرحنا له وبقيت النون والهمزة واحدهما لازمة لا بد
في هذا البناء فيجوز ان تكون الهمزة هي الاصل والنون زايدة ويجوز ان تكون النون الاصل والهمزة زايدة ويجوز ان
تكون النون الاصل والهمزة زايدة فجعل الهمزة اولى بالاصل والنون اولى بالزيادة لان زيادة النون حشوا اكثر
من زيادة الهمزة فان قال قايل فلم لا تكونان جميعا اصليتين فيقال قد بينا ان الحرف اذا لزم بناء او حرفا فهو بمنزلة
دخوله لمعنى واذا دخل لمعنى فهو زايد فيما دخل فيه ◦ وانما الزمت الواو والهمزة لما ذكرت لك ونون عرند زايدة لانهم
يقولون عرد ولانه ليس في بنات الاربعة على هذا المثال وكذلك عنفساء وعنصلاء وحنظلاء في تفسيره
كتفسير عنصل ◦ واما العنتريس فمن العترسة وهي الشدة والغلبة والذرنوح من ذرح وهو فنعول ◦ واعلم
ان النون اذا كانت ثالثة ساكنة وكان الحرف على خمسة احرف كانت النون زايدة وذلك نحو جحنفل وشرنبث
وحبنطى وذلك وسرندى وقلنسوة لان هذه النون في موضع الزوايد وذلك نحو الف عذافر وواو فدوكس
وياء سميدع الا ترى ان بنات الخمسة قليلة وما كان على خمسة احرف وفيه النون الساكنة الثالثة كثير
نحو دلنظ وسرندى وحبنطى فهذا يدلك انه من بنات الاربعة وقد يبين نعاون زيادتها لانك الاخرى في معنى واحد
وذلك قولهم شربث وشرابث وجرنفش وجرافش وقالوا عرنتن وعرتن فحذفوا كما حذفوا الالف علبط وعلابط
وعلابط ولو هو قول الخليل فلما كانت النون ساكنة في موضع الزوايد التي ذكرت وتكثر في الاسماء بها كثرتها
بالزوايد انحيو يجعلونها بمنزلتها الا ترى انها اذا تحركت لم تكثر في الاسماء كانها ليست كالالف والياء الساكنة
والياء جعلناها بمنزلة الحرف سكنت الا انها متحركة في الاسماء كالقلب الواو في موضعها والالف
الياء متحركة في موضعها والاعتداد التاء متحركة في موضعها فهذه الحال لا تجعل النون فيها زايدة الا باشتقاق
من الحرف نحو ما ثبت نون فيما ثبت في ذلك مذهب الخليل قالوا العطشة وقالوا الحبنطا وقالوا
الجعفاف وخنبطاء والشرندى وهو الجريء لانه من الشر ولا يثبت فيه ما والدلنظى وهو الغليظ
كما قالوا الغليظ وانما هو غلظ الجانب والجحنفل العظيم وهي لحية تجعفا فاما اذا كانت ثانية ساكنة
فانها لا تزاد الا بثبت وذلك عنبر وحنزقر الاسماء من هذا النحو لا تجد اشتقاقا الزوايد في هذا
الموضع وكذلك عندليب لانه لم يكثر في الاسماء هذا المثال ولان اشتقاق الزوايد لا تقع ثانية في هذا المثال
اذا كان الحرف ثانيا ساكنا او ثالثا فلا تزاد الا بثبت كما لم تزد وهو ان ساكنا الا بثبت وذلك جحنفل
وشنافر وتخدرنق لقلتها في وقعها مواقع الزوايد مواضعها ◦ واعلم ان ما لحق بنات الاربعة من الثلثة
فهو بمنزلة الاربعة في النون الساكن الثالثة وقالوا قلنسوة فهي النون بمنزلة الف عفارة وعبارة وكذلك
كانت هذه النون التي من بنات الثلثة الاربعة وعبارة لا تخص بعذافر واما هي ما في التوجيه
زايدة لان البنية في الكلام على مثال سفرجل فهذا بمنزلة الشي مما النون ملحق بمنزلة العرين نحو زيادة
حين زادوا النون ولو كانت من نفس الحرف لم يفعلوا ذلك والعرتن قد تبينت بعرتن والنبات في ثلاثة
ليس في الكلام مثال سفرجل واما عنقفل فان كان من الاربعة فهو بمنزلة وان كان من الثلثة فهو ايضا ان النون
زايدة وانما عنفل من نعصل ◦ وانما العنصرفنا الواو زايدة لانك تقول لا صاحب في هذا المعنى فلم نشتد لك
بهذا النحو من الاشتقاق اذا تقارب المعاني دخل عليك ان تقول ان يكون احدهما من لفظ الاخر وان تقول غفرة وليست من
لفظ الاخر ◦ واما عنصد فهي بمنزلة دلك لانه وقد وقع مثال سفرجل فالنون زايدة كما صارت نون عنصل
كالخنفد وصارت هذه بمنزلة خندد ولو وجدت فيه اسبيل بنات الاربعة وما لحق بها من الثلثة
ولست بمنزلة قعدد وكان جحنفل ليس كسفرجل لان الساكن من حروف الزيادة فالواو والياء فكالاف فيبدلان
والنون كذلك ◦ واما كنهبل وخنبعة فبمنزلة كنهبل لانه ليس في الكلام على مثال جرد دخل وانما جاء هذا المثال
بحروف الزيادة فهو بمنزلة كنهبل وعنصل وقالوا ناقة خنبعة وخنعبة اذا كانت غزيرة يكثر الحلب وفيها
قال سيبويه وانما الزمت الواو هذا البناء مرة لان الهمزة تخفى في الوقف فاختصت بها لتكون لزوم البناء عوضا في هذا
لما يدخلها من الخفاء وقد وقف القراء في كنابا وقندا وفيما يكون النون وحدها في الزوايد فيكون على فنعال ويجوز ان تكون
النون والواو زايدتين فيكون على فنعلو ويجوز ان تكون النون والهمزة زايدتين فتكون على فنعلاء فلم تعمل فانهن
هذه الا في الاول فجعل النون زايدة على كل حال وكان سيبويه ان يقول ويجوز ان يكون على فعلا سابع دخلا وتكون النون

كنون حيث قروكان جعلها واوا وآية على كل حال اذ لا تين على النون زائدة لان زيادة النون اقل من زيادة الواو واما النون
بالتزاد فاكثر في اسم على ستة احرف وكانت ساكنة فسمي عليها بالزياد ولكثرة ما تبين من زوائد هذا الموضع وكذلك النون
تخفق وشربت وتعنطاد وما اشبه ذلك لان اكثر ما يجيء من النونات ساكنة فلذلك بينت زيادتها
بالاستقاق فقضى على الباب بالزياد فاما شربت فيقال معناه شربات وخرقنفس خرانيس وكذلك من لطوس وسردى سرد
وتابوري وابانا للسراكنة هذا البناء انه موضع بكثرة هي الزوائد غير النون من الواوات والياءات والالفات كاين
عطافير وداود وقد ذكرت في باء سمندع واذا كانت النون ثالثة ساكنة او كانت لينة غير ذوات ما تحبب لم يحكم على زيادتها بل الاجتهاد كذلك
كالنون في قرابين وبرين واما النون في دردوح فزيادة لانك تقول في معناه دودح واما النون رابعة فيقضى عليها بانها اصلية
حتى يجيء ما يدل على زيادتها كالنون في جعثن وحندقق وما اشبه ذلك وقد بينت زيادة النون في رعشن وعلى الاربعة وهي على ثلاثة
اربعة في عرضنة وجلفنة لانه ليس في الاعراب الا خلاف واذا جاءت النون جمع على فعلان او فعلان فتقضي عليها بالزيادة نحو
رعشان وقصبان وما اشبههما واذا كانت النون بعد الف فكانت لو جعلت اصلية كان للاسم تقدير ابنية جعلت اصلية وان
كانت قد جعلت اصلية خرج الاسم عن ابنيتهم جعلت زيادة وذلك كالنون في ذفقان وسنطان فجعلها اصلية وكذلك قد جاء
وذلك انا اذا جعلنا النون في ذفقان اصلية صار على فعلال وفي نظير كرباس وشرهان واذا جعلنا النون سنطان اصلية صار
على درزن فيعال وفي نظير خباز وآت الذي ان جعلنا النون اصلية وبنيت منه مثالا كان على فعلال نحو عجلان ان قلت
ان جعلنا النون زائدة كان على فعلان وان جعلناها اصلية كان فعلالا ولكن ليس الكلام من فعلال على فعلان بمنكر
ضعفان النون زائدة لانها لو جعلت اصلية كانت فعلالا وليس الكلام فعلالا لان ضاعف وقيفان واقيعان لو جعلت
اصلية كانت قيعان فيعالا واقيعان افعلالا وليس في الابنية بناء فصلت من بنات الثلاثة وقد اكثرت من تقييد ما ذكرت سيبويه واما
الميم فاذا جاءت ليست اول الكلام فانها لا تزاد الا بثبت ولها وهي عشرة آية واما ما هي ثبت منه فلا سبيل
لها من التدليس فمنها جاء فرقوا قالوا ياسنام وزرقوم يريدون الازرق والاسنة وكذلك الهمزة لا تزاد غير اول الا بثبت
فيما ثبت انها فيه زائدة نحو قولهم ضهيأ لانك تقول ضهيأة كما تقول حبرة وحائض وحطاط لان التغير
مخطوط والضهيأ شجر وهي ايضا التي لا حمل فيها وقالوا الاضافة ضاءل وكل حرف من حروف الزوائد كان حرف
قد ثبت استقاقي على ما ذكرت لك فاحمل الحرف على ذلك الحرف وكذلك ما هو منزلة الاستقاق فاذا لم تجد
بعضا فمن شرطك ان تجد اكثره وهمزة جراشف وسمسم سنتهم زائدة فعلى هذا النحو ما ترى يذهب فاذا لم تعلم ذلك صرت لا تريد شيئا
من ذلك ويشاركه ضاءل وما اشبهه قال وكذلك قال فاما الميم فاذا جاءت غير اول فانها لا تجعلها زائدة الا بثبت
لقلتها زائدة غير اول فاذا جاءت غير اول زائدة في الحرف بيقين فتها سئهم وهو العظيم الاب والاصل استه وانما بنيت
ميم وزرقم للازرق فهذا بين لا يحتاج الى تفسير وكذلك الهمزة اذا جاءت غير اول وكذلك كانت اذا لا يثبت
بثبت حروف ذكرها سيبويه منها ما لهم ضهيأ مقصور وزنه فعلاء الهمزة زائدة والياء اصلية والدليل على زيادة الهمزة
انهم مدوا من هذا المعنى فقالوا ان ضهيأ مثل عشراء وصفراء فاذا اجعلوه بمنزلة عشراء وصفراء فقد بين ان الهمزة
زائدة للتانيث فاذا كانت الهمزة في ضهيأ ممدودة للتانيث وهي زائدة فقد بين زيادة ما هذا ضهيأ مقصور على ان الضهيأ
والياء اصلية لانه لم يبق بعد زيادة الهمزة الا ثلاثة احرف وقد دل على زيادة الهمزة في ضهيأ انا لو جعلنا الهمزة اصلية لوجب ان تجعل
الياء زائدة لتكون الحروف اصلية بيقين فاذا جعلت الياء زائدة صار الكلام على فعيل وهو اصل لاصح في الكلام وقد ذكر
حروفا اخر فيها الهمزة زائدة غير اول فهذا ما انتهى الي ذكره من هذا الموضع

تفسير الغريب وهذا الباب

قال ابو بكر وما عرض فيه من اغراض من لفظ فاما الهلباة فالشعر كما يسيل ارض يعرفه الهلباة كثيرا يحمل ضبحمان او غيره تعذر به
الحمل اذا اتبعه وانشد لبعض الطائيين

فبات يعالج الهلباة منها ... كما يتعالج الرجل الحزين

والزوبر والزابر معنى واحد يقال للشعر الكثير بالجسد والخدة بالكسر والضم والجمع خدد وخدد قال الشاعر يصف ناقة

كانها اذ خطيب عن خطيبتها ... تستعمل المراة اذ اجتثت خدتها

وطاء المراة غلاظ اذا كانت كذلك قال الراجز

كانها سبت بها اسليب ... اوردنان شديد وك

فظل المشوة النعيرتا ... على سفوان يوم اردنا

قطوا لي وقطوان وهو الذي يحمله في مشيته وقد بينا ما قاله سيبويه وزنه وهو فعوعل وقال ابو عمر وحوقل
فعلعل مثل صمحمح لان اصله قطاطوا لم الفعل منه قاوعينه طاء فاعبدنا كما وصل ذلك صمحمح وكذلك شوحوح على قول
سيبويه فعوعل وعلى قول ابي عمر يجوز ان يكون وزنه فعلعل وتفعلعل وتمعنى السيحوح الطويل اذا قلنا ان الرجل انطلق في
استرخاء حاكيت بالقوم تهاوك الضعيف من ضعوب الاسد وهو مشتق من الضعم والضعم العض والضيغم المراة السحماء
المغازلة لزوجها قال الراجز

فولا كعكعت الهلوك الضيغ ... وهاعت المراة اذ غازلتها المبلغ الثانة السريعة

وتلمست شرسف الحديم الحادق بالشيء وحدقه اي قطعت العضو من الناقة المسنة والعظموس
الحسنة الناقة حضر فوالذاة يقال انها تقارب الحدرية واحد الزانية وكذلك عقرة وتماشقا ربا المعنى الشبق
فجاطر وحاط الجمع ضرب من الشجر تحدث الفتى السميدع السيد الاهم الخوض المحلل والمدسيء بالكيا ناجح سوسح
فاما سيبويه فحكاه بالفتح اعني فتح الجيم الاولى وهو صفة على فعلل وانما اصلية وقال ابو عمر الجرمي انما اصلية
على ما قال سيبويه الا انه يكسر الجيم الاولى وهو عنده على فعلل وجاز ذلك لان الحد في الجيم من زايد وقد ذكرنا

انها تاتي وجها آخر في كسر الجيم غير هذا وهو ان يكون على فعلل الياء زايدة واظهر ما في الجيم ولم يدغم كما قالوا استشبه
الدابة وتحنيت عينه صوضيت من الصوصاء وهي الحلبة وغوغاء فيها لغتان لغة بها القرآن وهي التي ذكرها سيبويه في هذا
الموضع ووزنها من هذه اللغة فعلال لانه لم يسمع فاعلا وكان الاصل غوغاو فوقعت لواو طرفا وقبلها الف فهمز تها كما قالوا في
الاخرى انا نصرف غوغاء فتكون همزتها همزة تانيث كما همزت الشيء ودهدهته اذا دحرجته

لم دهدية ان خاف شيأ ... من الجعلان احرزها اجتيفا

وغاميت وحاجيت وهاهيت بغاين في المعنى وهن اصوات بالبهايم وقوفيت اي صوت وكذلك قال سيبويه
عند البيض لصيصية صيصية الديك وهي شوكه وصيصية الثور فرقه وكذلك اجتمعت فهو صيصية وبه سميت صيصة
الصيا صون وكذلك قرن قوله صياصيهم وصيصية الحابك الشوكة التي يمد بها على السوسو الصيصية القرن الذي يفلح به
القمر السوحط شجر تحدث منه القسي الصوت وقعرة جعلها المراة على اتباعها وفي حمار واو الواو زايدة لانها ماخوذة من
الصفاح وهو برق على رابن الذابة وصفعه اذا ضربه على رابه صفعوان الشيء اوله واعتقله اذا استانفه وابتدا
والدوابس الشديد وكذلك الدوسر الرواح الارض الفراح ورسل السرعة قال وقع في وردتها اي شر وفوق بنت لديح به
جروع بنت لبن والمخرج اللين والضعف الستة شجر تحدث منه القسي وقد ذا القوم الذي يدفعون به القسيم يقال ذا دان اي
دفعت وهو ونذ يهم التحلي والتحلة ما يفع من الابهم اذا افترقا يقال جلان الامر اذا استره وفي مثل للعرب جلات
حالمة عركي عنها الرئبوت الناقة الذلول والمالذ لين الذنب وهو مستق من الذنبة وضله دوح في معنى توح جعلت
الالف عوضا من الواو هنا كما جعلت الالف عوضا من الواو هناك والموضع المدخل والاصل ميه وقد بينا لانه من وجح
اذا بانت نفس وهو افعل وافعل وافعل وليس في الابنية مثله وقد اكثرت من تقييد ما ذكرت سيبويه واما
الالف فاذا جاءت ليست اول الكلام فانها لا تزاد الا بثبت ولها وهي عشرة آية واما ما هي ثبت منه فلا سبيل
لها من التدليس فمنها جاء فرقوا قالوا ياسنام وزرقوم يريدون الازرق والاسنة وكذلك الهمزة لا تزاد غير اول الا بثبت
فيما ثبت انها فيه زائدة نحو قولهم ضهيأ لانك تقول ضهيأة كما تقول حبرة وحائض وحطاط لان التغير
مخطوط والضهيأ شجر وهي ايضا التي لا حمل فيها يسمى كل حرف من حروف الزوائد كان حرف
قد ثبت استقاقي على ما ذكرت لك فاحمل الحرف على ذلك وكذلك ما هو بمنزلة الاستقاق فاذا لم تجد بعضا فمن شرطك ان تجد اكثره وهمزة جراشف وسمسم سنتهم زائدة فعلى هذا النحو ما ترى يذهب فاذا لم تعلم ذلك صرت لا تريد شيئا
من ذلك ويشاركه ضاءل وما اشبهه قال وكذلك قال فاما الميم فاذا جاءت غير اول فانها لا تجعلها زائدة الا بثبت
لقلتها زائدة غير اول فاذا جاءت غير اول زائدة في الحرف بيقين فتها سئهم وهو العظيم الاب والاصل استه وانما بنيت
ميم وزرقم للازرق فهذا بين لا يحتاج الى تفسير وكذلك الهمزة اذا جاءت غير اول وكذلك كانت اذا لا يثبت
بثبت حروف ذكرها سيبويه منها ما لهم ضهيأ مقصور وزنه فعلاء الهمزة زائدة والياء اصلية والدليل على زيادة الهمزة
انهم مدوا من هذا المعنى فقالوا ان ضهيأ مثل عشراء وصفراء فاذا اجعلوه بمنزلة عشراء وصفراء فقد بين ان الهمزة
زائدة للتانيث فاذا كانت الهمزة في ضهيأ ممدودة للتانيث وهي زائدة فقد بين زيادة ما هذا ضهيأ مقصور على ان الضهيأ
والياء اصلية لانه لم يبق بعد زيادة الهمزة الا ثلاثة احرف وقد دل على زيادة الهمزة في ضهيأ انا لو جعلنا الهمزة اصلية لوجب ان تجعل
الياء زائدة لتكون الحروف اصلية بيقين فاذا جعلت الياء زائدة صار الكلام على فعيل وهو اصل لاصح في الكلام وقد ذكر
حروفا اخر فيها الهمزة زائدة غير اول فهذا ما انتهى الي ذكره من هذا الموضع

تفسير الغريب وهذا الباب

قال ابو بكر وما عرض فيه من اغراض من لفظ فاما الهلباة فالشعر كما يسيل ارض يعرفه الهلباة كثيرا يحمل ضبحمان او غيره تعذر به
الحمل اذا اتبعه وانشد لبعض الطائيين

فبات يعالج الهلباة منها ... كما يتعالج الرجل الحزين

والزوبر والزابر معنى واحد يقال للشعر الكثير بالجسد والخدة بالكسر والضم والجمع خدد وخدد قال الشاعر يصف ناقة

كانها اذ خطيب عن خطيبتها ... تستعمل المراة اذ اجتثت خدتها

وطاء المراة غلاظ اذا كانت كذلك قال الراجز

كانها سبت بها اسليب ... اوردنان شديد وك

فظل المشوة النعيرتا ... على سفوان يوم اردنا

قطوا لي وقطوان وهو الذي يحمله في مشيته وقد بينا ما قاله سيبويه وزنه وهو فعوعل وقال ابو عمر وحوقل
فعلعل مثل صمحمح لان اصله قطاطوا لم الفعل منه قاوعينه طاء فاعبدنا كما وصل ذلك صمحمح وكذلك شوحوح على قول
سيبويه فعوعل وعلى قول ابي عمر يجوز ان يكون وزنه فعلعل وتفعلعل ومعنى السيحوح الطويل اذا قلنا ان الرجل انطلق في
استرخاء حاكيت بالقوم تهاوك الضعيف من ضعوب الاسد وهو مشتق من الضعم والضعم العض والضيغم المراة السحماء
المغازلة لزوجها قال الراجز

فولا كعكعت الهلوك الضيغ ... وهاعت المراة اذ غازلتها المبلغ الثانة السريعة

وتلمست شرسف الحديم الحادق بالشيء وحدقه اي قطعت العضو من الناقة المسنة والعظموس
الحسنة الناقة حضر فوالذاة يقال انها تقارب الحدرية واحد الزانية وكذلك عقرة وتماشقا ربا المعنى الشبق
فجاطر وحاط الجمع ضرب من الشجر تحدث الفتى السميدع السيد الاهم الخوض المحلل والمدسيء بالكيا ناجح سوسح
فاما سيبويه فحكاه بالفتح اعني فتح الجيم الاولى وهو صفة على فعلل وانما اصلية وقال ابو عمر الجرمي انما اصلية
على ما قال سيبويه الا انه يكسر الجيم الاولى وهو عنده على فعلل وجاز ذلك لان الحد في الجيم من زايد وقد ذكرنا

وذم حصرت في بمعنى مضروب وما عوذته معنى عابر فكذلك لك مصدر لحقه من الحذف ما لحق المصادر ثم سوّي بالمصدر المولود مع الانسان وقوله وانما جاء فيما كان من المصادر مكسور الواو اذا كان فعلا لانه بعد فعل فيلقون حركة الفاء على العين كما يفعلون ذلك في الهمزة اذا حذفت بعد ساكن نحو علان وزنة على عدة فوزن لان كل واحد منهما اربعة احرف والثاني من وزنة ساكن كالثاني من يوزن فهذه العلة التي اوجبت سقوطها وكذلك المورثة لما اعلوها في وزنه القوا حركتها على الزاي فاسقطوها ولم يكن قبل الواو شيء يلقى حركة الواو عليه فالقيت حركتها على ما بعدها وصارت بمنزلة الهمزة اذا خففت وقبلها ساكن القيت حركتها على ما قبلها وسقطت في قولك مراة وجيال ونبل وسل

هذا باب ما الياء فيه اولا وكانت فاء

وذلك نحو يسر ييسر ضرب بالقداح ويئس ييأس ويعر ييعر وبل يبل بللا وهو انشاء الاسنان الى الاكل الا وقد بينا ما يفعل منه واشباه ذلك مما نحن فيه نترك ذكره هنا لانا قد بينت ● واعلم ان هذه الياء اذا ضمت لم يفعل بها ما يفعل بالواو لانها كالياء بعدها فاء ونحو حيود ونوم واشباه ذلك وذلك لان الياء اخف من الواو وعندهم الا ترى انها اغلب على الواو من الواو عليها وهي اشبه بالالف فكانها او قبلها الف نحو قاد وما اول ذلك قولهم يسر ويسر يدلك على ان الياء اخف عليهم انهم يقولون يسر ويسر وكذلك يبل يقولون لو انهم اسكنوها وقبلها ضمة قلبوها واوا كما قلبت الواو ياء في ميزان وذلك نحو موسر وموقن ونوقن ومن نزع يازيد ونين وقال بعضهم يازيد يئس شبهها افيل ودعوا ان ابا عمرو قرا يا صالح ئتنا فجعل الهمزة ياء ثم لم يقلبها واوا ولم يقولوا هذا لان الحرف الذي ليس منفصلا وهذه لغة ضعيفة لان قياس هذا ان يقول يا غلام وجل قال المفسر اعلم ان الغرض في هذا الباب الفرق بين الياء والواو وذلك ان الواو تسقط لوقوعها بين ياء وكسرة والياء لا تسقط لوقوعها بين ياء وكسرة في ييسر وييعر وهو من صوت الجدي وذلك لان الياء اخف من الواو وعندهم الا ترى ان الياء والواو اذا اجتمعتا والاولى منهما ساكن قلبت الواو ياء نحو لويت ليا وكذلك هذه الياء اذا انضمت لم تهمز كما فعل ذلك بالواو لانها في تيسر كما يقال وعد شبه الضمة بالواو فكان الواو بعد الياء غير مستثقلة في حيود وصيود ونوم وكذلك الضمة على الياء في يسر ولما كانت الواو بعد الواو مستثقلة كذلك الضمة على الواو فلذلك جاز همز الواو اذا كانت مضمومة على ما بيناه وشبه الياء قبل الواو في يوم وحيود وما اشبههما بالالف قبل الواو في عاود وطاول وما اشبه ذلك لان الياء قريبة الشبه من الالف ومما يدل على خفة الياء وثقل الواو انك تقول نايب ونوابس ونابت ونوابت ولا تقول واعد ووواعد ولا واو زنة ووازن بل تقول اواعد واوازن فان اسكنتها وقبلها ضمة قلبتها واوا كما قلبت الواو ياء في ميزان وذلك نحو موسر وموقن وموسر يا زيد فان قيل لم لا يجوز ان الياء تنقلب واوا لانضمام ما قبلها لان اصل موقن ميقن وكرهوا الخروج من ضمة الى ياء ساكنة فقلبوا الياء واوا فاذا فتحوا ردوها الى الياء فقالوا في موسر مياسير وفي موقن مياقين وان تحركت هذه الياء عادت ياء وقد قلت لانضمام ما قبلها فقالوا في تصغير موسر مييسر وقد قال بعضهم يا زيد ئس شبهها بقيل يعني ان من العرب من يقلب الياء الساكنة واوا اذا كانت الضمة التي قبلها من كلمة والياء من كلمة اخرى كالضمة التي في الدال من صالح وبعدها ياء ايتنا فالذي يشبه فصل لغة من يشير الى ضم القاف مع الياء في قيل واستضعف سيبويه هذه اللغة وقال يلزم عليها ان يقول يا غلام وجل يعني انه يلزمهم ان لا يقلبوا الواو في وجل اذا كان قبلها كسرة ميم غلام لانهما من كلمتين منفصلتين قال والياء توافق الواو في افتعلت انك تقلب الياء تاء في افتعل من اليسر تقول اتّسر متّسر متّسر لانها قد تقلب تاء ولا تقلب واوا وتضعف هنا فتقلب واوا لو جاؤوا بها على الاصل في مفتعل وافتعل وهي في موضع الواو وهي اخف عليهم من الاعتلال فابدلوا مكانها حرفا هو اجلد منها حيث كانت فاء وكانت اختها تتفرقت كما يعتبر عما بها فاما افتعل فانها تسلم لان الواو تسلم في افعل واشباهها الا ان تشذ او ترد قوله والياء توافق الواو في افتعل يعني اذا بنينا افتعل من يسر جعلنا مكان الياء التي هي فاء الفعل تاء فقلنا اتّسر كما فعلنا ذلك في وعد وانما اتفق ذوات الواو والياء في هذا الباب لانها لو لم تقلب تاء لاستوى لفظاهما وتجيء الياء من العسر ما كان يلحق الواو فكنت تقول في افتعل من يسر ايتسر وفي مستقبله ياتسر وفي اسم الفاعل موتسر كما كنت تقول في افتعل من وعد ايتعد ياتعد موتعد فاستوت ذات الياء في افتعل فقلبت الياء تاء كما قلبت الواو ولم تستويا في باب يفعل حيث قلت وعد يعد ولم تقل يسر ييسر لما بينا من وقوع الواو بين ياء وكسرة وتسلم ذلك قوله واما افعل فانه يسلم يعني لا تقلب ياؤه تاء اذا كانت موضع فاء الفعل كقولك ايسر وايقن وايسر وما اشبه ذلك كما لم تغير الواو في افعل ولم تقلب تاء كقولك اوعد واودى والاصل في العلة ان الواو في افعل لم يجب قلبها لانها في اوصل ويا في اوصل وياء ولم يجب قلب الياء وانما لم يجب قلب الواو في اوصل وياء لانها لا تتغير في مستقبله واسم الفاعل نحو يوصل وموصل ومعنى قوله الا ان تشذ

شيء بعينه كما لحق الواو الكاف فقلبوا الواو تاء والاصل اولج واوكاء وقلبها تاء شاذ قال وقد قالوا ايئس وايئس يئسا لحقوا مقلوبا منه فالهاء ادغمت بمنزلتها الياء فلبثت تطرد العلة الا فيما ذكرت لك الا ان بيني حرف قالوا ايئس ايئس كما قالوا ايئس ييئس فشبهوها بيعد اما الذي قال ياءاتس وياتيس فانه يقلب من الياء الساكن الفا في قولك مئتس ولبئس ذلك الوجه وانما قلبت الياء والواو الفا اذا تحركت وانفتح ما قبلها ولكنهم شبهوا قلب هذه الياء الفا بقلبهم الواو الفا في يوجل وياجل ما اشبه ذلك حين قالوا ياجل وتاجل فكما قلبوا الواو الفا استثقالا للواو مع الياء في يوجل والالف اخف بدلوها منها واما ييئس وييئس فشبيه مع شذوذه بيزن ويعد

هذا باب الياء والواو اللتين هما عينات

اعلم ان الفعل الثلاثي اذا كان ثانيه ياء او واوا وكان الحرف الاخير من غير حروف المد واللين وجب ان تقلب ثانيه الفا وذلك لتحركه وانفتاح ما قبله نحو قولك قال وباع وهاب وخاف والاصل قول وبيع وهيب وخوف وانما قلبت الواو والياء الفا لاستثقال الحركات عليها وكثرة هذه الاحرف في كلامهم ولان هذه الافعال اعتلت في الماضي للزمها في المستقبل ما يثقلها وذلك انهم لو قالوا قول وبيع لانهم قد جعلوا قول بمنزلة النبيع مثل فيثاف ينبغي ان يكون المستقبل بمنزلة يقتل فيقال يقول ويبيع فلو قالوا يقول ويبيع لانضمت الواو وانكسرت الياء فيثقل ذلك عليهم باجتماع اشياء منها ان الفعل ثقيل ومنها ان هذه الافعال كثيرة في كلامهم والشيء الكثير الدور في الكلام يتضاعف ما فيه من الثقل لتكرره في الكلام ومنها ان ضم الواو ثقيل ولثقله يجوز ابدال الهمزة من الواو المضمومة لغير اعراب كقولهم وجوه واجوه ووقتت واقتت وادؤر فلما كان ذلك ثقيلا اسكنوها في المستقبل والقوا حركتها على ما قبلها فقالوا يقول يقول ويبيع ويبيع وقلبوها في الماضي الفا فكذلك ان ما قبلها مفتوح فلم يلقوا حركتها على ما قبلها لتحرك ما قبلها ولكن سكنوها فقلبوها الفا لتكون قلبهم اياها الفا دلالة على انها قد كانت متحركة لانهم لو تركوها ساكنة لالتبست بقول وبيع مما سكن في الاصل فجعلوا قلبها الفا دلالة على ما ذكرناه واعلم ان الماضي من هذا النوع على ثلاثة اوزان اما فعل واما فعل وينقلب الثاني من هذه الاوزان كلها الفا حتى يصير في اللفظ على صورة واحدة فاما فعل فنحو قال وباع واصله قول وبيع واما فعل فنحو خاف وهاب والاصل خوف وهيب واما فعل فنحو طال وجاد اذا كان طويلا او جوادا والاصل طول وجود وسوق قال وباع وهاب يخاف وطال وانما يستدل على كل وزن من هذه الاوزان بشيء غير صيغته اذا كانت صيغته تشاكل صيغة الوزن الاخر فاما قال وباع فانما يحكم على انهما فعل لان مستقبل قال يقول وهو يفعل ومستقبل باع يبيع وهو يفعل فاذا كان المستقبل على يفعل او يفعل فالباب في الماضي ان يكون على فعل متى كان الفعل متعديا وكان اسم الفاعل منه على فاعل دون فعيل وغيره من الابنية كقولهم ضرب ويضرب وشتم ويشتم وقرض يقرض وقتل يقتل ورحم يرحم وفاعله على وزن فاعل كقولنا ضارب وشاتم وقاتل وراحم وهو يتعدى لانك تقول نصره ورحمه وقتله وماضي هذه الافعال كقولنا ضرب وشتم ورحم فلما كان يبيع ويقول على يفعل ويفعل مثل يضرب ويقتل ووزن الفاعل منه بايع وقائل كضارب وقاتل وكان متعديا كتعدي يضرب ويقتل لانك تقول بعته وقلته حكموا على ان الماضي منه على وزن فعل كما كان الماضي من ضرب ويقتل على ضرب وقتل فهذا هو الباب الذي يحمل القياس عليه وقد يجيء ما يخالف هذا شاذا غير مطرد اصلا وسنقف عليه ان شاء الله واما خاف وهاب فانما حكم عليهما انهما على فعل من اجل ان المستقبل على يفعل كقولك يهاب ويخاف والاصل يهيب ويخوف واذا كان المستقبل على يفعل ولم تكن عين الفعل ولامه من حروف الحلق فحكم الماضي ان يكون على فعل كقولك علم يعلم وفرق يفرق فاما طال وجاد فانما حكم عليه انه فعل دون فعل لانه قال طال فهو طويل ولا يقال طائل كما يقال قال وقام فهو قائل وقائم فصار طال بمنزلة ظرف وظريف وطول بمنزلة ظريف واذا قلت طال زيد عمرا على معنى غلبه في الطول فهذا هو فعل بمنزلة قام وقال وذلك من جهتين احداهما انه يقال زيد طائل عمرا واما معنى غالب له في الطول قائم ولا يقال فيه طويل والجهة الاخرى انه متعد الى عمرو وفعل لا يكون متعديا في الكلام مثل ظرف يتعدى الى مفعول قال الشاعر [١]

إن الفرزدق صخرة عادية ● طالت فلا تستطيعها الاوعالا

اراد طالت الاوعال وعلتها فلا تستطيعها الاوعال واذا جعلت ما كان على فعل لنفسك او لمخاطبك من باب قال وباع فانك تغير الياء تجعل ما كان من ذوات الواو على فعل وما كان من ذوات الياء على فعل وذلك قولك في قام وقال قلت وقمت وفي باع وسار بعت وسرت وكان الاصل في قلت قولت فنقلوه الى قولت ثم نقلوا ضمة الواو فالقوها على القاف وسكنوا الواو كما سكنوها في قام فلما سكنوها اجتمع ساكنان الميم والواو فسقطت لاجتماع الساكنين وكذلك اصل بعت بيعت على فعلت فنقلوه الى فعلت فعلت ثم نقلوا كسرة الياء الى الباء وسكنوا الياء كما سكنوها في باع ثم حذفوا الياء لاجتماع الساكنين فان قال قائل وما الذي احوج الى هذا التغيير قيل له اراد وادلالة على ما كان من ذوات الواو وما كان من ذوات الياء فبنوا ذوات الواو على فعل وذوات الياء على فعل كما فرقوا بينهما في المستقبل فبنوا ذوات الواو على يفعل بالضم كقولهم يقوم ويقول وفي ذوات الياء يبيع ويسير فان قيل وكيف صار فعل المتكلم اولى بالتغيير من فعل الغائب وهلا فصلوا في فعل الغائب بين ذوات الياء والواو فلم ترغم

أعلوا ذلك لأنهم قالوا قام كما قالوا باع فلم يفصلوا قبل لهم إذا أرادوا فصلا بين ذوات الواو وذوات الياء في الماضي كما فصل في المستقبل فكان الفصل في فعل المتكلم والمخاطب كالموضع تسقط فيه عين الفعل لسكونه لا بسبب اتصال التغيير أولى بالرد وذلك من قبل شيئين أحدهما أن فعل المتكلم تسقط عين الفعل منه فلو تركوه على فعل لوجب أن يقال قام وباع فتسقط وتعوذ فكانت تسقط وليست منها أن تبان وكان يعوض وإذا نقل إلى فعل ففعل فانه يفعل لتحرك العين والفاء فإذا سقطت عين الفعل لتحركها المنقولة إلى الفاء بانت فيه وفعل الغائب عين الفعل منه غير ساقطة فلم تحتج إلى العوض منها وذلك واجب والوجه الثاني هو أن فعل الغائب الماضي قد لزم فيه أن تجعل عين الفعل فيه تابعة للفاء لأن الفاء مفتوحة والعين المعتلة تصارت تابعة لما قبلها فجعلت الثلاثة لما قبلها مفتوحا لأنها الفاء والعين والأصل قام وباع فلما تحركت عين الفعل على الفاء ثم قلبوا الفاء لانفتاح ما قبلها فلما كانا الفاء والعين في فعل الثلاثي مفتوحا في فعل منه وفعل وفعل قلبوا العين ألفا لانفتاح الفاء فاستوت أبنية الثلاثي وصارت الألف فيها تميز لها مما يسكن من عينات الفعل والفاءات باقية على حركتها وفتحها كقولك علم زيد وظرف وبقي ما يقوى الفرق بين فعل المتكلم والمخاطب وبين فعل الغائب أن فعل المتكلم لما لم تكن العين فيه ساكنة لم يحتج إلى أن يكون فيه ذلك فكان التغيير لزما له أولى بتغييره

اعلم أن فعلت وفعلت وفعلت منها معتلة كما تعلم أنها ترمى وتوافى بعد وإنما كان هذا الاعتلال في الياء والواو لكثرة ما كررت لك من استعمالهم إياهما وكثرة دخولهما في الكلام وأنه ليس يخرج منهما وبين الألف أو من بعضهن قولك فعلت وفعلت وفعلت منهما معتلة يعني بفعل فاء وفعل عين وفعلت لام وذلك أنه فعل خاء وهاء وفعل تاء وهاء وقولنا منهما يعني من الواو والياء وقد بينا ذلك وقولنا معتلة كما تعلم أنها ترمى وتوافى وتعد يعني أنقلبت الواو والياء في فالها وباع الفا فسكنت كما سكنت ياء يرمى وواو يعد وعلم بذلك خلوها من الحركة والاعتلال هو لسكنتها أنها موضع كان يستحق فيه الحركة وقولنا لكثرة ما ذكرت لك من استعمالهم إياها وكثرة دخولها في الكلام يعني أنا اعتللنا الواو والياء في هذه المواضع التي ذكرنا لكثرتها في كلامهم ولكي لا نستثقل حركتها لما اجتمع فيها الاستثقال بالحركة والتباسها بالتسكين وقوله وأنه ليس حرف يخرج منهما ومن الألف ومن بعضهن أراد أن بدلا على كثرتها الكلام فقال ليس الكلام كله إلا في الواو والياء أو ألف أو حرف كأحد هذه الثلاثة من الياء والواو والألف لأن الكسرة من الياء والضمة من الواو والفتحة من الألف أخوات بعض الحروف وقد مضى الكلام في نحو هذا

فلما اعتلت هذه الأحرف جعلت أحركة التي العين محولة عن لفاء وكرهوا أن يقروا حركة الأصل حتى اعتلت العين كما أن يفعل من عروت لا تكون حركة عينه إلا من الياء وحتى اعتلت لا تكون حركة عينه إلا من الواو ويخرج أن يفعل من بيت لا تكون حركة عينه إلا من الياء وحتى اعتلت لا تكون حركة عينه إلا من الواو وكذلك هذه الحروف حتى اعتلت جعلت حركة ما قبلها من جنسها فإن كانت من الياء والواو حركة ما قبلها لئلا يكون خروج الاعتلال على حالها إذا اعتلت فقولنا فلما اعتلت هذه الأحرف جعلت أحركة التي العين محولة على الفاء وبعدها من سواكن والفعل من باع فعل منه قالوا قلت وبعت فالواو اعتلت وانفتح ما قبلها فقلبت ألفا ثم حذفت لالتقاء الساكنين الألف والتنوين فبقيت قال وبعت فالياء اعتلت وانفتح ما قبلها فقلبت ألفا ثم حذفت لالتقاء الساكنين الألف والتنوين فبقيت باع وقال فلا يلفظ بشيء من حركات العين لأنهم أرادوا الدلالة على أن الياء والواو اللتين الضمة والكسرة فالرمز كما أن الرموز مستثقل غير أن يفعل يعوز مستثقل يرمى يرمى يفعل لأنها معتلة فالرموز كل واحد منهما من لبنات وما بنات كل حرف فيه وقولنا إن المعتل إذا تحرك فالاستثقال تحركه عليه

الا ترى أن خفت وهبت فعلت فالواو أحركتها على الفاء وأذهبوا حركة الفاء فجعلوا حركتها الحركة التي كانت للمعتل الذي بعدها كما لزم ما كررت لك حركة ما بعد المعتل على حال التصحيح

وأما قلت فأصلها فعلت بفتح العين من قول فعلت وقد ألقوا حركة العين على الفاء في فعل المتكلم ولم يعتلوا لذلك لما ذكرناه وجعلوا ذلك حجة لقلة وبعثة الفاء حركة الغير على فاء الفعل وإن كان خفت وهبت في الأصل على فعلت وقلت فعلت لأنك تقول قلولا وطوالا كما تقول نيح وسيح ولا يكون طلة كما لا يكون فعلت إلا فعلت

خفت وهبت وإنما بعث فإنها معتلة من فعلت ولو لم يحولوا إلى فعلت لكان حال الفاء كحال القاف وجعلوا فعلت أولى بها كما أن يفعل من يبت حيث كانت حركة العين محولة من يفعل ويفعل إلى أحدهما كان الذي من الياء أولى بها وكذلك ردت كانت الكسرة أولى بها كما كانت الضمة أولى بالواو وقلت يعني أن أصل وبعث وبابها أن يجيء على فعل وما جيء على فعلا وقد كان حكم الماضي إذا كان على فعل أن يكون مستقبله على يفعل ويفعل فأريد بناء بعد فعل وقصر عليه وحول إليه من يفعل كما حول ثابت وبابه إلى يفعل وإنما فعل بناء بعد هذا التحويل لتقع الواو بين ياء وكسرة فتسقط

قال ولم يبن بناء الياء فعلت وذلك لأن الياء أخف عليهم من الواو وأكثر تحولا للواو ومن الواو لها وكرهوا أن ينقلوا الخفيف إلى ما يستثقلون ودخلت فعلت على بناء ما الواو وكان دخلت بناء يغزون في قولك شقيت وعييت لأنها نقلت من الأصل إلى الأخف ولو قلت فعلت بالياء كنت مخرجا الأخف إلى الأثقل ولو قلت فعلت بناء ردت تزود كما أنك لو قلتها في يرمي لكان يرموا بإظهار المضعف الراي كما كسرت الحاء في خفت وتقول تزود كما تقول تزودن لأنها ساكنة قبلها تاء يعني أنه ليس ما عينه ياء أو لاما لا يأتي فعلت إلا ما عينه ياء فعلت إلا ما عينه ياء فنحو باع وهاب بهوب وقولنا إلا ما لامه ياء فعلت إلا ما لامه ياء فنحو باع وهاب لأنه من البيع والهيبة وإنما الأمر أن يعني وقصروا أن يجوز أن يكون من هذين الباءين فعل لأنه لو كان فعل لكان مستقبله يفعل فلو جعل كذلك لقيل باع ويباع وهاب يوهاب بهوب وقولنا باب دعى يدعو ورمى يرمو وهما الياء إلى الواو وهما لغتان لأن الواو والياء أخفهما فلم يشاءوا أن يخرجهم إلى ما يستثقلون وقد يجيء في باب التعجب فعل يفعل نحو قولك ما أبيعه وما أعطاه بمعنى ما أخفه وما أسرعه وإنما جاء ذلك بأن فعل صار بمعنى المدح ولا أراه جاء منه مستقبل وهو قليل في كلامهم وقد جاء في ذوات الواو فعل يفعل نحو عسى يعسو وإنما جاء ذلك لأن أصله عسو وقد قلنا أن أصل خوف وبابه واو كقولهم عسى ورضي وهو من العفاء والرضوى لأن قلب الواو ياء خروج من ثقيل إلى الخفيف

قال وقالوا وجد يجد ولم يقولوا وجد يوجد وهو القياس ليعلموا أن أصله يجد يعني أن يجد لو كان أصله يفعل لوجب أن يقال يوجد ولم يكسر تسقط الواو لأن الواو إنما تسقط بعد ويزن لأنه بين ياء وكسرة فأصل يجد يوجد على الباب

قال الشاعر

لو شهد قد نفع الشهود الشهد ... يمنع الصوادي أن يجدن غليلا

قال وقال بعضهم ظللت مثل فلته وهو فعلت منقوص إلى فعلت وأنشدوا

إن الغرير دق نحري غاية ... طالت فليس شأنها الا وعالا

فعدى ظلت ولو كانت فعلت لم تعد وقد بينا أن ظللت هذا المتعدي معنى طالت لي فظللت أي غلبته في الطول وقد ذكرنا طالت فلا تسقطها الا عوالا

قال وإذا قلت يفعل من قلت قلت يقول لأنه إذا قال فعل فقد لزمه يفعل وإذا قلت يفعل من بعت قلت يبيع الزموه يفعل حيث كان محولا من فعل لأنه لغير معنى ما حول على فعل وصار يفعل هذا لازما إذا كان كلامهم فعل يفعل غير المعتل وكما وافقته في يعد ويزن لأنه يعني أن قلت لما نقلنا فعلت منه إلى فعلت لزم المستقبل منه يفعل لأنه متى كان الماضي منه على فعل والمستقبل منه يفعل ثم الزموا ذوات الياء منه يفعل فقال بيع فكان قليلا فلما قال ليبيع بكت جعلت بعت فعلت ويفعل يفعل قليلا في الكلام فقال سيبوبه المعتل لزم من الأبنية أكثر من الصحيح وقد رأيناك في الأبنية فعل يفعل لغير المعتل كقولك ضرب يضرب فلما كان هذا ما لزم كان المعتل لزما وقوى ذلك أن يظهر من ذوات الواو وهو قلت وبابه قد لزم منه فعلت أفعل وكذلك لزم ذوات الياء فعلت أفعل وإنما يفعل من خفت وهبت فإنه يخاف ويهاب لأن فعل لزم يفعل وإنما خافها بيع ويزيد لأنها لم تعل لأنها محولتين وإنما أعللنا من بعت أنها الذي هو لها في الأصل كما أعللنا فعلت من لبناء الذي هو لها في الأصل كذلك أعللنا يفعل لغيره حركة ما قبلها وهو لها في الأصل ولم يكن مبلجت وردت لأن بعت كان فعلت محولا إلى فعلت ولغيره لذلك خفت وهبت

قال وإذا قلت فعل فقد الأشياء كسرت الفاء وجوات عليها حركة العين كما فعلت ذلك في فعلت لغيره حركة الأصل لو لم تعل كما كسرت الفاء حين كانت العين منكسرة للاعتلال لو دركك فوركك خيف وبيع وهيب وقيل وبعض العرب يقول خيف وبيع وقيل فيشم إرادة أن يبين أنها فعل يقول إن يالم يسلم فاعلم ما أعنيه وإلى أو يا يشير على فعل مثل ظرف ثم لم كسرة العين على الفاء ولم تسكن العين فإن كانت واو انقلبت ياء لسكونها وانكسار ما قبلها كقولك قيل أصله قول البتة كسرة الواو على القاف فانكسرت القاف وسكنت الواو فانقلبتا ياء لسكونها وانكسار ما قبلها فالدليل على أن كسرة العين على القاف فيما لم يسم فاعله كما البتة كسرة العين على القاف في قلت وبعت فإن قال قائل كيف سمعت ما سيء فاعله تسكن عينه ولا تحول حركتها على القاف لإلتباس فاء الفعل بفاء الفاعل قيل له اتبعوا الكلام كله أجمعه منها ما يلتبس وهذا أصل لعرب من يأتي التخفيف وذلك أن اتباع العين القاف فيما سيء فاعله أخف لأن القاف مضمومة وقد اتبعوها العين صيرة واو القاف والألف أخف الحروف وقولها على القاف حركة العين لصارت القاف مكسورة وهم مضمومة لأن الفعل ما هو على فعل وفعل نحو طال وخاف فكانت تصير العين في الضمة واو ومع الكسرة ياء والألف أخف منهما وأما ما لم يسم فاعله فالقاف حركة العين على حال القاف أخف من اتباع العين القاف وذلك أن القاف مضمومة والعين مكسورة فإذا أتبعنا

حركة العين على الفاء أكسرت الفاء وانقلبت العين ياء ان كانت واوا فتصير الفاء مكسورة والعين ياء واذا جعلنا العين رابعة للفاء صارت الفاء واوا ان كانت ياء لان الاصل فلنا بوع ودود وما اشبه ذلك والكسرة والياء الخفيفتان الضمة والواو

ومن العرب بضم الفاء يقول بوع وقول وخوف يتبع الياء ما قبلها كما قالوا موقن وهيف الفاء

ذوات الواو على قيل وخيف وهيب والاصل الضم لكن كثير فعلت وهيف وهيب لما لم يسم فاعله

جرصا على البيان لعلامة ما لم يسم فاعله اذ كانت علامة ضموا ولم يضموا خيف وبيع وهيف من يحمل ما لم يسم فاعله

على ما سمي فاعله فيتبع عين الفعل فاءه كما فعلوا ذلك بما سمي فاعله فقولك بوع وقول كما تقول باع وقال ولكنك تشم الكسرة

لالتباسهم فاذا قلت فعل صار عين الفعل ياء وذلك قولك باع وخاف وهاب وقال وقاب وقول

بجعلها بعد الفاء للتمس فعل من باع وخاف وهاب بفعل فانبعوهن قال لبيت انبعوا العين الفاء في الخوارين

البستيين وكذلك هذا ان تساوى فعل في حال اذ كان بعضهم يقول قد قول ذاك فاجتمع فيها هذا وانهم

سيهوها بانحو انها حتا بنحو العين فمن ما قبلهن فكما انقلبت في التصغير كذلك انقلبت الا جارب

قال فاذا قلت فعل صار عين الفعل ياء وذلك قولك باع وخاف وهاب وقول معلة بالفاء فتجعل العين الفا

لا لبس ما سمي فاعله بما لم يسم فاعله لانا نقول فيما لم يسم فاعله خيف وهيب على ما ذكرنا من الفاء حركت

العين على الفاء وكان بكون خيف وهيب فيما سمي فاعله ايضا وذلك ان اصل خاف خوف وهاب هيب فكما

نقلت حركة الواو على الفاء وانقلبت الواو ياء لسكونها وانكسار ما قبلها صار خيف وهيب فكذلك

تسمي فاعله مالم يسم فاعله فان قال قائل فقد استوى ما سمي فاعله ومالم يسم فاعله في فعل المتكلم وذلك

ان خاف يقول فيه المتكلم لنفسه خفت وخيف ايضا يقول فيه المتكلم لنفسه خفت فيقال له فعل المتكلم وان تغير

فيه الابنية الموضوعة له الاصل فلا يجعل اصلا حتى يعلم الا ترى ان قالوا باع فعل فاذا قلت قلت وبعت

صار فعلت وفعلت فالاصل فعلت لا تركان فعل المتكلم تسكن كما مه فيلحقه من التغيير ما لبس في الاصل وهو

ايضا اقوى من فعل الغائب فاذا حصل الفرق في فعل الغائب الذي هو كثير كان القليل كالمأمور من الباب

وحدثنا ابو الخطاب ان ناسا من العرب يقولون كيد ذا يفعل وما زل ذا يفعل ذاك يريد

ذا لم يكد ولا يزل كسروها في فعل كما كسروها في فعلت حيث سكنوا العين وحولوا الحركة على ما قبلها

ولم يرجعوا حركة الفاء الى الاصل كما قالوا خافوا وقالوا باع وهاب فهو لاء الم تكن ترد ذه الى الاصل

وما نجد من نوابع من كما بسعن اذا السكن الكثير في الضمة في قولهم قد قيل وقد قول قولهم ما ناس

من العرب يلقون حركة العين على الفاء فيما سمي فاعله كما يفعلون فيما لم يسم فاعله وذلك ان اصل كاد

وزال كيد وزيل كما فعلوا ما لم يسم فاعله حيث قالوا بيع

وكيد ضياع الفتى كل حتى وكيد حوائج يوم ذلك تيسم

قال فاذا قلت فعلت او فعلن او فعلنا من هذه الاشياء ففيها لغات اما من قال قد بيع وزن وهيب

وهيب فانه يقول قد خفنا وبعنا وخفن وهبن وزدن من الزيادة وبعن وهبت بيع اكثر على حالها و

بحذف الياء لانه التقى ساكنان وذلك ان من لغته بيع وخيف فاذا اتصلت بها تاء المتكلم او نون جمع المؤنث

سكن ما قبل التاء او النون والياء ساكنة فاجتمع ساكنان فحذفت الياء وبقيت الفاء مكسورة على حالها واما من

ضم بالسامه اذا قال فعل يقول بعنا وقد زعن وقد زدت وذلك جميع هذا يميل الفاء ليعلم ان الساء

قد حذفت مضمة واما لكاسمتوا وتعدية الياء لانه ابين لفعل واما الذين يقولون بوع وقول وخوف

وهوب فانهم يقولون بعنا وهبنا وخفنا وزدنا ولا يزيدون على الضمة والحذف كما لم يردوا الذين قالوا

بعن وبعن على الكسر والحذف وكذلك من ضم بالسام اذا حذف الياء لاجتماع الساكنين بقي فاء الفعل كسرة

مشبعة ضمة كما كانت اذا اتصلت بها تاء المتكلم او نون جماعة المؤنث يسكن ما قبلها والواو ساكنة فيجتمع ساكنان

الواو والحرف الذي قبل التاء والنون وهو لام الفعل فتسقط الواو لاجتماع الساكنين وتبقى ضمة الفاء كما كانت

فتقول بعت وخفت قال وانما اعتلت من فعل بفعل اذا تحولت كما تحولت قلت وزدت ونظير

من الصحيح فضل يفضل وكذلك كدت تكاد اعتلت من فعل يفعل وهي نظيرة مت انها شاذة لان كدت فعلت

واما من فعل يفعل وفعل اعلم انك مت تموت كقولك قلت تقول فهذا اصله فعل ثم تحول الى فعلت كما كان ذاك ثم قلت نعم

وبعضهم من يقول مت تموت فهذا على فعل يفعل غير محول من فعل وهذا مثله من الصحيح فضل يفضل على ان فضل يفضل

وفضل يفضل لغة مجتمعة فضل يفضل مثل ما انشد الماز ني

لاني الاسود الدوالي

وكنت ابن عتاب بن ناب ابن عامر ... وما مر بني عليهن مناكر وما فضل

فان قال قائل فهلا قلتم ان مت اصلها فعل ثم نقلوا الى فعلت كما قلتم ذلك في بعت وزدت قيل له انما يتحولون

ذلك في ذات الياء اعني هذا البناء لانه على الياء وتسترخ في الواو وفي نظيرة مت انها شاذة لان كدت قولك كاد

فضل يفضل ومثله الشذوذ وكدت كاد فعلت من فعل يفعل وهي نظيرة مت انها شاذة لان كدت قولك وكاد فعل

ولبس الكلام فعل يفعل فان كان كدت في الاصل فعل فهو شاذ لان فعل يفعل وان كان في الاصل فعل منقوص

لما فعل مثل قلت فهو ايضا شاذ لان فعل يفعل اذا لم يكن في موضع عين او لام حرف من حروف الحلق فهو

شاذ وجاء كدت اكاد لغتان منهم من يقول كدت اكاد نقلوا على القياس مثل خفت لخاف وهبت اهاب ومنهم من

يقول كدت اكاد وهو الشاذ الذي ذكرنا قال وانما لبس شكسة من نحو قول فعلت وذلك

صيد بقال فد صيد البعير كما يقال قد علم ذاك في علم ذاك فلم يحاولوا اعتلالها الا لزوم الاسكان اذ كانت

ذلك مهم فلم يغيروا حركة الفاء وانما فعلوا ذلك بها حيث لم تكن فيها بفعل فيما سمي فاعله بخلاف

قولك قد كان ينبغي ان لا يكون منها فاعل ولا مصدر ولا استقاق بعرفة لشذوذها فلما

بنا الضمائر بها في قولك لكنت ولسنا وليسوا ان يكون وزنها على فعل مثل صيد وضيح صيد كاضح عور وحول

ولم يقولوا فيه حال وصال كما قالوا هاب وخاف اذ لم يقع عليها فيما بعد وتحول لبس على فعل ليس ولم يعلوه بالقلب

الا لانها انصرفت فعلت من الماضي والمستقبل كما يتصرف هاب بها وباع بيع وما اشبه ذلك مما لزموا الياء الا كما

بان فعل في الصحيح المنصرف فدخل فيه الاسكان كقولهم في علم علم ويعلم يعلم شهد شهد فلما كان هذا التسكين جائزا في

الصحيح المتصرف لزم في المعتل الذي يتصرف وجعلوا اللزوم هذا التسكين اعلا لا له لان التسكين اللازم في الموضع الذي

يجب فيه اركد اعلا لك في نحو بقضي ويغزو فصار لهذا التسكين بمنزلة الاعلال الذي كان يلزم نظيره نحو هاب وخاف

فاذا قالوا لست لم يغيروا حركته وقياس قولهم ان يقال لست بكسر اللام كما يقال لهبت وخفت لانهم جعلوا هذه

الياء ساكنة ولم يقلبوها الفا فتكون على حركتها فلما سكنوها على غير قلب صارت بمنزلة حرف الكلمة فيه اصلا فاذا

اتصلت التاء بها او نون الجماعة فسكنت الباء لاجتماع الساكنين وبقوا اللام على فتحها وصار بهذه

علة على بعير مرفوع وذلك ان الاصل فيه علية اللام الاولى ساكنة ثم سكنت الثانية باتصال الياء بها فاجتمعت

اللامان ساكنتين فحذفوا الاولى وبقوا الفاء على فتحها ولم يكن سبيلها ان تحذف لان هاب الالف منقلبة

حركة فالفت تلك الحركة التي كانت في الالف الفاء ومعنى قولنا فعلوا ذلك بها حيث لم تكن فعل وفيما

بني من الفعل والمبني وقولنا لالتقاء الساكنين لئلا يغير ما قبل الام بها لانك لو قلت لست لاتبعت ما

وما ضارعها من الافعال التي تعتل من نحو هيب وكاد فقولك خفت لخاف وهبت لهاب ولم يكن لها اسم فاعل نحو لا يقال

كما يقال هائب ولا له مصدر كالهاب وخاف فلذلك لم يعرف ان ياء شست

من الهيبة وخاف مشتق من الخوف قال فلما تصرف تصرف اخواتها جعلت بمنزلتها لبس من انفعل حولت

لانها صارت بمعناها فعومل بها ما فعل بمنزلة الفعل الذي منه بمعناها لبس ليس لا تقصت عن سائر الافعال بنقصان بعضها

شبهت بالحروف التي لا تتصرف وهي ليت ونحوها قال واما قولهم عور يعور وحول يحول وصيد يصيد

فانما جاؤا بها على الاصل لانه معنى لا بد له من ان يخرج على الاصل نحو اعور وزت والحوالك وانما صح

وصيد وقد كان في معنى لا بد له من ان يخرج على الاصل المكور ما قبله ممن قال لو لم تكن هذا المعنى اعتلت وكنها

بنيت على الاصل اذ كان الامر على هذا وعلى ذلك قولهم اجتوروا واعتوروا احب كان مصادر بها الواو

فيه متحركة ولا اصل فيه وذلك قولهم تجاوروا وتعاونوا

باب ما تغير

اعلم ان عور فعل وذلك لكذا حوله وصيد وقد بينا ان فعل اذا كانت عينه او لامه واوا او ياء انها تنقلب الفا نحو

خاف وهاب والاصل فيه خوف وهيب وكذلك عرض حوله وعور وصيد ما سعة من الاعلال وذلك ان افعل

لا يعتل نحو ابيض واسود والواو والياء فيهما بمنزلة الحروف الصحيحة نحو ذلك احمر واخبث واما ما لم يعتل اسود

وابيض من قبل انا لو علمنا ما ذا في ابيض من الاعتلال لان الياء والواو متى اعللنا ما ساكنا ما قبلها حركناها على قابلها

اذ كان ما قبلها ساكنا كما قلنا في اقام واجار والاصل اقوم واجور ولتحركن الفتا حركة الواو على القاف والجيم وقلبناها الفا

وكذلك نفعل باسود وابيض لو اعللنا ما فاذا اتحكا الواو والياء والفتا حركتها على قابلها تحرك ما قبلها وهو فاء الفعل

فتسقط الف الوصل فيصير سادو وباض فيجتمع ساكنان الالف واحد الدالين لاحد الصادين فتسقط لاجتماع الساكنين

فيصير سد وبض فان قال قائل فاذا صار سادو وباض صحح الى سقوط الالف بمنزلة الواو وصار الى قبل له تجمع

سادو وباضو تغيرت وليس كذلك بمنزلة الواو وصار وانما صار سادو وباضو لان الاصل في الواو

السود فالفينا حركة الواو على الساكن وسقطت الف الوصل فلما تغيرت واعتلت لو اقر الفا فهذا تغير

فان سكنت الدال الاولى وكانت متحركة فاذ حذفت الدال الثانية فهذه تغيرات كبيرة محجفة وليس كذا زاد وما ذا لان

الاصل زاد يزاد فاذا حذفت الدال الاولى الثانية فلم يكن من التغيير سوى واو يسيرة لو قلنا زاد وباض تصير

الفعل المكمل لفاء سادون وباضت فشبهه فاعلت طاء وجب ان تكون افعل لا يعتل اذا كان بعين الفعل فيه

واوا او ياء كما ذكرنا نحو اسود وابيض وجب ان تصح اعور واحول واصيد ولا يعتل فاذا صح اعور وكان بهذا

المعنى لم يعل حتى يعلم انه معنى ما لا يعتل ومن حيث يعتل افعل نحو احمر واصفر واشبه

ذلك فكان فاعل لا يعتل وافعل بمنزلته فاما افعل فحوا خاتر وافاد وامتار والاصل فيه اختير وافتد

واعتلت الياء والواو بعدها بما تحركه وبعد ذلك تمام الفعل فصارت فيه الثلثة بمنزلة قولك وبيع فانقلبت الواو
الياء الفا لانها بمنزلتها والدليل على ذلك قولك بايع وتحركت الياء والواو وقبلها فتحة وانما تفاعل فلا تعتل نحو تعاون وتعاونا
تتحرك الياء والواو في هذا الباب ولم تعتل من قبل انا لو اعللنا الياء اسكناها واذا اسكناها سقطت هي والالف
التي قبلها لاجتماع الساكنين فكان يبقى بعد ذلك ما لا يبتدأ به ثم ضمة الفعل للمتكلم بها سكنت الياء لاستثقال الضمة
المتكلم بها فاذا سكنت اجتمع ساكنان الياء والالف التي قبلها فتسقط الالف لاجتماع الساكنين فيبقى بعد ذلك ما لا
يبتدأ به فلهذا اجتلبت الالف فان قال فالياء اذا اعللت تالية وتاوت سكنت الياء والواو قبلها همزة لوقوعهما
بعد الالف الساكنة قيل تصحيح الياء والواو اولى من اعلالها تغييرا بعد تغيير اذ كانا يتحركان اذا سكنا قبلها في غزو
وظبي وقد جرى غير بعيد ما حكمه ان يعتل كقولهم استحوذ عليهم الشيطان وقولهم اغيلت المرأة واعزوس
استحذ ذلك مما سنراه في موضعه ان شاء الله فلما وجب بما ذكرناه ان لا تعل تفاعل وجب ترك اعلال افتعل ومعنى
تفاعل اذا كان معناه وحتى يعلم انه من باب وخير منه وذلك اجتوروا القوم ومعنى تجاوروا واعتونوا المعنى
تعاونوا فان الخليل لو بنى افتعل على غير معنى تفاعل لقلت احتاروا واعتانوا قال وانما قالوا
يطيح وتاه يتيه فرع الخليل انها فعل يفعل لانه حسب تحسب وهي من الواو وبذلك صرحت وروحت
وهو اطوح منه والوح منه فانما هي فعل يفعل من الواو وكانت منه فعل يفعل ومن فعل يفعل اعتلا وتمن
قالوا طحت وتهت فقد جاء بها على بنائها يبيع قال النمر اعلم ان يطيح يطيح وتاه يتيه قد كون
الياء والواو فاء كانت من لياء وفهو فعل يفعل نحو باع يبيع وزاد يزيد واذا كان من الواو فلا يجوز ان يكون
فعل لان ما كانت عينه واوا وكان ماضيه على فعل تسلم عينه على يفعل مثل قال يقول وجار يجور فلما رأينا مستقبلا
على يفعل علمنا ان ماضيه على فعل لذلك فقولهم تهت وطحت لو كان ماضيه على فعل كان يفعل الى فعلت كما يقال
قلت وجرت فلما كان كذلك صحت انها فعل يفعل مثل خاف وخفت ومسته بابه يفعل مثل حسب يحسب وكان اصله يتوه
ويطوح فالقيت كسرة الواو على فاء فسكنت الواو وانكسر ما قبلها فاعتلت لواو وباء قال وانما دعاهم
الى هذا الاعلال لما ذكرت لك من كثرة هذين الحرفين فلو لم يعتلوا ذلك وجاء على الاصل لادى الى ان تلتقي
على الياء والواو والواو والكثرة عليهما ثقيلة فعلت وفعلت ويفعل وفعل وان تكثر هذا كلامهم مع كثرة
الياء والواو وكان الحذف والاسكان اخف عليهم وبين العرب من يقول ما ابيته وبهت ويطيح ذهب
الآن يجئ فهو فعل يفعل من الواو والياء وهو الجين يعني انهم لو لم يعلوا ما كان من هذه الافعال التي عينها الواو
او الياء ان لدخلت الضمة على الواو والياء نحو فعل وفعل فعلت يقول وطول والكثرة على الياء فقلت تيهت وبيعت
وما اشبه ذلك فكان الحذف والاسكان احق عليهم من ذلك

هذا باب ما جاء من هذه الافعال المعتلة من بنات الثلث

فاذا كان الحرف الذي قبل الحرف المعتل ساكنا في الاصل ولم يكن الفا وواوا ولا ياء فانك تسكن المعتل
وتحول حركته على الساكن وذلك مطرد في كلامهم وانما دعاهم الى ذلك انهم ارادوا ان يعتل وما قبلها اذا
كان الحرف الزيادة كما اعتل ولا زيادة فيه ولم يجعلوا يعتل من محول لما يوكراهية ان يحولوا الى ما ليس
كلامهم ولو كان يخرج الى ما هو كلامهم لاستغنى به الا ان ما قبل المعتل قد تغير عن حاله الاصل كغير قلت
ونحن وذلك اجاد وقالوا في ابان واخاف واستاب واستعاد ويعل اصل الافعال التي تلحقها الزوائد
وتعل اربعة وهي افعل وافتعل واستفعل وافعال فاما افعل نحو اجاد واقال وابان والاصل فيه اجود وقاول
وابين الواو مفتوحة الياء والواو على الساكن وهو قياس الفعل المعتل قلبوهما الفا فقالوا اجاد وابان واما افتعل نحو اختار
واعاد والاصل اختير واقتود قلبوا الواو والياء الفا لتحركهما وانفتاح ما قبلهما كما فعلوا ذلك بباع وقال ولم
يجعلوا ياء قبلها واوا كذلك الفعل نحو انقاد وانتاب والاصل انقود وانتيب قلبوا الواو والياء الفا لتحركهما وانفتاح
ما قبلهما فقالوا انقاد وانتاب وصار ما قبل الياء والواو من قاء الفعل ميتا لانه حيث لم يكن مد كان قود وتيب
فالقود والتيب ميت لقولك بيع وقل فجعلوا الالف والنون واسا استفعل فهو كقولك استجاب واستباب
واستقام والاصل استقوم واستبين فالقيت فتحة الواو والياء على ما قبلهما وقلبتا الفا فاما علة لاعلال افعل
وافتعل فقد ذكرناها واما اعلال استفعل لانها يجريان مجرى ما لم تلحقه زيادة اما افعل فانه يشبه استفعل
الذي مثل اخاف واهاب وما اشبه ذلك فلما وجب اعلال ذاك اللاتي ذكرنا وجب ان يعتل هذا اذ كان مثله لانه يراد به
استفعل فانما خرج اجتابه الالف والتين كان الواو منه تفعل وتفعل هو مستقبل التلاتي وقد وجب اعلاله وسائر الافعال
لا يعتل اعلاله وقد ذكرنا علة استياح افعاء وتفاعل من الاعلال واما فعل فلا يعتل كقولك زين وعود فاما ما لم تقل انا لو
اعللنا الواو والمتحرك او الياء فسكنا اجتمعنا الى تحرك الساكن وهذان الساكنان لا تحركهما الا لاجتماعهما من غير
اجتماعهما من الفعل الاولى منهما لا تكون الا ساكنة واما تفاعل فلا يعتل لان كقولك تعودوا وتفاعلوا لان هذين الباء
دخلت على فعل وفاعل وقد بينا امتناعهم من الاعلال اذا كان الحرف الذي قبل الحرف المعتل ساكنا ولم تكن الفا وقد

فالياء بمعنى افعال واستفعل كقولك جاد واستعاد وابان لان الاصل اجود واستعود وابين ما قبل الواو و
الياء ساكن وليس بالف وكل واو وياء تحركت الواو والياء على ما قبلهما وقبلهما فتحة لو كان قبلها الفا و
واوا مثلنا وذلك نحو قاول وسابر وقوله وسوير وقد بينا العلة المانعة من اعلال هذا وقوله ولم تجعلوا
تعتل من تحول الى ثوكراهة ان يحولوا الى ما ليس من كلامهم بعني انهم اذا قالوا اقام واجاد فهو افعال واذا قالوا
استعاد واستراث فهو استفعل ولم يكن على بنائه فيحولوا الى ثوكما كان قلت وبعت على فعلت ثم تحولوا الى فعلت
وبعت وليس الكلام بناء على هذا فيحولوا الى فعل وقوله ولو كان يحول الى ما هو من كلامهم لاستغنى بذكر ان ما
قبل المعتل قد تغير عن حاله الاصل يعني لو كان الكلام بناء يحول هذا البناء ثم خرج الى قلت الذي هو مثال
كلامهم لاستغنى بهذا عن بناء الاعلال وقد علم ما تحول من بناء الى بناء آخر الا ترى ان الجاد والخاف قد
تغيرا عن الفعل منه فصار من قولك قلت وبعت الذي قد تغير منه فاء الفعل فقد قام الجاد مقام الفعل منه ميتا له
ما تغير بالاول وحول عنه بتغيير فاء الفعل منه وهو قلت وبعت قال ولا تعتل فاعلت لانهم لو اسكنوا العين
الالف الواو والياء في فاعلت صار الحرف على لفظ ما لا زيادة فيه من باب قلت وبعت فكرهوا هذا
الاجحاف بالحرف والالتباس بكلام ليس فكذلك لو تركت الواو والياء حذفت الحرفان وكذلك تفعلت
وتفعلت وذلك قولهم قاولنا وتعودنا وتعهدنا وقاولتك وبايعتك وتبايعنا وتزينت وتزينت وفي
قاعلت وتفعلت مع ما ذكرت انهم لم يكن ليعتلا كما لم تعتل فاعلت وتفعلت لازالة الياء زيدت عليها الالف
قد بينا العلة المانعة من اعلال فاعلت والواو لو اعللناه وجب ان تقول قلت لما يلزم من سقوط بعد سقوط
جاءت حروف على الاصل غير معتلة وما اسكن مماثلة وما ذكرت لك فيما هذا شبهوه فاعلت اذ كان ما قبل ساكنا
كاسكنوا قبلك واو فاعلت وليس هذا بطرد كما ان مد الياء في باب اوجب ليس بمطرد وكذلك نحو قولهم اجودت
واطولت واستحوذ واستروح واطيبت واعمت واستحول فكل هذا في اللغة الجيدة الا ان اللغة
تميم قالوا الا استراح البرد واعلت المرأة واستحوذ شيطانها على الاصل وهذه الاحرف كما بينوا فاعلت فعلوها
بمنزلتها انها لا تغير تكما تغير فعل وافعل نحو اختار واعاد وانما حسن الشيء في ما يعتل نحو اجتوروا واذ قولهم انما علوا ولو لم
تعل لكان ابين في ليس لجوار ما تعلوا العلة فيه اجتوروا الا ان يقولوا انه على معنى تعاونوا فتقول اجتوروا وكذلك
اجتوروا والاصل اكثر ان يحملوا به هذا الذي استثنينا لان الاعلال هو الكثير المطرد يعني ان استحوذ واجتوروا
وان كانا مستوجبين للاعلال فقد كملت العرب باحرف منها على الاصل غير معلولة تنبيها بقاعلت اذ كانا قد اشتركا في
سكون ما قبل حرف الاعلال وذلك نحو قولهم اجودت واطولت واستحوذ واستروح واطيبت واعمت
واستعلت وقد شذ من العرب الجاد وانخاب وغير ما من الحرف فلم يسمع منهم استجاد واستراح الرغ وهو مستحوذ
واستروح البرد ولا يكون ان يحملوا معتلا في هذا الذي استثنينا لان الاعلال هو الكثير المطرد يعني ان استحوذ واجتوروا
المرأة واستروح لا يكون فيها ان يجيء معتلا نحو استحاذ واستراح واقاليل ان القياس فيها الاعتلال وقد حكى اصل
اللغة اغيلت المرأة وانا لت وهي مغيلة وميعلة حكاه يعقوب ابن السكيت وغيره من اهل اللغة والنحو قال واذا
كان الحرف قبل المعتل ساكنا في الاصل لم يغير فلم يعتل الحرف من تحول الى ثوكراهية ان يحول الى ما ليس من كلامهم
وذلك نحو اختاروا واعتادوا وانقاس جعلوا تاءه حيث اعتلت واسكنت كما جعلوا تاء قالوا ولم يغيروا
لتغيروا حركة الاصل كما لم يغيروها في قالوا وباع وجعلوا هذين الاحرف معتلة كما اعتلت لازيادة فيها يعني افتعل
وانفعل اذا كانت عين الفعل منه واوا او ياء وقد ذكرنا هذا فيما مضى بعلته وقوله او معنى قوله لم تعتل احرف من تحول الى ثو
تعرض لم يكن على بناء غير هذا نحو ما ذكرنا في قولك قلت الى قولك قال وزادوا افعل وافعل فرقا بين
فعل يفعل نحو قال يقول وفعل يفعل نحو قلى يقلى وقد جرى قولت وبيعت على فعل يفعل وفعل يفعل
قولهم اجوروا واعتونوا وازدوجوا وازدوروا فزعم الخليل ان الواو انما ثبتت لان قبلها الاحرف في معنى
تفاعلوا الا ترى انك تقول تعاونوا وتجاوروا وتزاوجوا فلما وقع هذا في الفعل صار افعلوا نحو اجتوروا فلما كان معنى ما
ثبت الواو على الاصل يسوا الواو كما قالوا عور واذ كان معناه في معنى يفعل يصح على الاصل كذلك اجتوروا
واعتونوا وان لم يقولوا تعاونوا فاستعلوه لانه وذ يستعملونه لانه معنى واحد وانما يعتورون باب افعل من
هذا نحو اسود واحمر ودرد وقولك وانوك وابيضت

هذا باب الهمز من الصحيح

اعلم ان مالم يسم فاعله في افتعل وانفعل من الصحيح تضم الالف منه والحرف الثالث كقولك ارتيط هذا الفرس وانجع من
من زعل اطلق باجيك وغلامه مالم يسم فاعله ضمت الثالث من الحرف في اناس افتعل فضمة الباء التي قبل
فضمة فاء الفعل لم تضم الف الوصل لكثرة ما تجري من كثرة الى ضمة وليست بمنزلة الاحرف ساكن كما فعل بهم اول
اخرج وانما صارت العلامة بضم الحرف الثالث من الف لوصل غير معتد بها لانها اجتلبت للتوصل بها الى الساكن
الذي بعدها فصم اول حرف متحرك في الكلمة فلما كان الامر على ما وصفنا وجب ضم الحرف الثالث الذي قبل الواو والياء
وجب كسر الياء والواو ان ضعا سر افتعل وانفعل قد صار بمنزلة التلاتي فاذا وجب ضم اوله وجب كسر

الحرف الثاني فيصير مَسَرَ لو ضربت فاذا صار من الصحيح بمنزلة ضرب وقيل من المعتل وقد ذكرنا اللغات في قولهم
تلك تيم من يقول فعل بالاشمام ومنهم من يقول قيل بالاشمام ومنهم من يقول اللغات الثلث هي موجودة في فعل و
افعل فمثال الخبر وانقيد بالاشمام ومنهم من يقول اخوذ واخوذ وذكر
ان العرب تقول اخوشوا واهوشوا والم يقولوا انما علموا بمعنى ان اخوشوا واهوشوا انما صحتا لانهما بمعنى تناوشوا
وتحاوشوا وان كان لا يستعمل تناوشوا وتحاوشوا لكن هذا التقدير مما لا يركن اليه فقول رجل نفير كما يقال رجل نفير
دليل قولهم صيد البعير لانه في معنى امسيد وصيد في معناه لانه من باب الخلق وهو البواء في بعض البعير فاذا
قيل بعير افعل فعال بمعنى ان وزنه افعل اصله بشر كان في هذا الباب كقولهم سود وحمر وقولهم وقولوا
ان اصل الواو في هذا الباب ان تحذف لاجتماع الساكنين وانما صح مع الواو والياء لان الزوائد دخل على
وصفت لان الواو ينزلق وابو سوت والياء بمنزلة الالف حتى الا ترى انك لا تقول الا اعور الله عينه اذا
اردت ان تقول من عورت واصيد الله بعيره اذا اصبته كذلك وانما صح مع الواو والياء لان الزوائد دخل على
صح كقولك عور وعورة الله واصيد البعير واصيد الله اذا اصبته كذلك وانما صح مع الواو والياء لان الزوائد دخل على
شيء صحيح فلم يكن بد من ان اقام والخاف وانما ان الاصل في ذلك قبل الزوائد قام وكان وخاف وكذلك عليها الزوائد فصيرت
مثله وانما الواو اخر ○ تنازعا بين احمر من مراة ○ اغارت عينه ام لم تغارا ○ في معنى عورت عينه ام لم تعور
وانما اعتل لانه لم يذهب مذهب فعلة فكانه قال غارت عينه تغور من قال هذا كان القياس ان يقول اغارا الله
عينه فتاه بذلك وقيس عليه ان شاء الله

وبعني الشرح ما اعتل من الامثلة والمشتقة من الافعال وهي اسماء الفاعلين كقائل المشتق من قال وخائف المشتق
من خاف وقائم المشتق من قام ومقام المشتق من اقام وغير ذلك مما سنقف عليه ان شاء الله ○ قال المصنف ○
اعلم ان فاعل سواء مضموم الاول وكذلك اتم يكون هو ان يجيء على الاصل يجيء ما لا يعتل وعلى ما
يصلوا الى الاسكان مع الالف وكرهوا الاسكان والحذف فيلتقي ساكنان غير مدغمين فيحذف
لانهما معتلين وكانت تعتل بعد الالف بنات الثلثة المجردة من ياء فضاء وسقاء حتى كانها معتلة
وعاء بعد الالف كذلك قولهم خايف وبايع وقد بينا ان عين الفعل اذا كانت واوا او ياء فانها تعتل في
الماضي المستقبل كقولنا قام وباع وخاف وهاب ويقوم ويسود ويبيع ويخاف ولما كان هذا الاعتلال لازما
للفعل على ما بينا فكان اسم الفاعل جاريا على الفعل اراد ان يعلوا ايضا ما اعتل من الفعل وهو عين الفعل فالتقى
عين الفعل من الاسم بعد الف فاعل وجب تسكينها الا علال الموجب قبل فاعل من ان تحذف
احدى الساكنين واما ان تحركها فيحذف فاما الاجتماع الساكنين البتة لان الفعل الاسوة مثل ذلك بيقرب من الفعل
الاصل تقول قال وباع وخاف فاول وبيع وخوف تقول ايضا عالج وضرب واسم الفاعل على بناء ضرب وعلم ضارب وعالم فكانت
قياسه من قوله وسع اذا صح ولم يعل فاول وبايع طرد ايضا فاعلنا فاول وباع فسكنا وسبع الغين من الفعل فوجب
تسكين ذلك بنزول وقول وبايع كما سكنا من قال وباع فلما وجب تسكين الواو والياء وجب قلبهما الفا لانهما
ان الالف فاول وبايع لضعف الالف والياء وفي قال وباع اقيمت حركتهما قبلهما الواو والياء فلما
لاحظ ما قبلها فلما قلبت الواو والياء الفا ذكرنا اجتمعت الفان وهما ساكنان فلو تركتهما لوجب
حذف احدهما لالتقاء الساكنين فاما ان تحذف الاول لان الثاني لاجتماع الساكنين فيصير قاول وبايع على لفظ قال وباع
فيصير اسم الفاعل على لفظ الفعل الماضي وهذا عيب جايز للبس الذي فيه واما ان تحذف احدهما الالفين لاجتماع الساكنين
والتي تحذف الالف هما لانها لا تكون الا ساكنة فلا استحال تحريك الالف جعلوا اقرب الحروف من الالف مكان
عين الفعل وهو الهمزة وحركوا فقالوا قاءل وبايع وكانت اولى بالتحريك من الالف لانك ان الفت فاعلا اسلمه
لما يجيء ولم تحركه فلم تحرك عين الفعل واما كانت اقرب الى الالف لان الهمزة والالف شجا وان في الحلق
فلذلك كتب الهمزة الفا اذا كانت اولا وتشبه هذه الحالة قلبهم الواو والياء متى وقعت احداهما متحركة
الف كقولك عطاء وسقاء والاصل سقاي وعطاو وقد لزم ان الياء والواو متى وقعتا متحركتين وقبلها
فتحة انهما تقلبان الفا تاسم كانتا او فعل فالاسم نحو داية وعاية والاصل دوية وعيية والفعل نحو غزا ودعى
وقالوا باع والاصل غزو ودعى وقولهم وسع فلما اعلت الواو والياء اذا كانتا متحركتين وقبلهما فتحة لزم
بذلك لزوما كان قبلهما فتحة مناظرة فان لان الاعتلال الطرف اقوى لكثرة دوره على الالف لتسببه الفتحة وتقاربهما
فلما وجب اعلالهما عطاء وسقاء وجب قلبهما الفا كما ذكرنا بايع وقايل واذا قلبتا الفا اجتمعت الفان ولا يمكن
النطق بهما فوجب اسقاط احدهما اما التحرك فلو سقطت احدهما النفس المضمور بالمدود لان الواو في عطاء والياء في
سقاي سدتا قبلهما امام الفا ساقطنا احدى الالفين لاجتماع الساكنين صار عطا وسقا مثل قفا ومعا فوجب حذف
احدى الالفين حركة ممكن تحركة كانت الهمزة اولى بذلك لما ذكرناه ومعنى قوله وذلك انهم يكرهون ان يجيء

على الاصل يجيء ما لا يعتل فيعتل منه يجيء نحو قالوا قاول وقاوم وبايع وهايب وجاء منه صار بمنزلة مقاوم
ومقاول ومبايع الذي هو بمنزلة فاعل نحو قاوم وبايع فكروا ان يساوي ما اعتل بفعله من اسماء الفاعلين ما صح
بفعله وقوله ولم يصلوا الى الاسكان مع الالف يعني انهم لو اسكنوا الواو والياء قالوا وبايع لاجتمع ساكنان
ولا يمكن الجمع بينهما وقوله وكرهوا الاسكان والحذف فيه فعلة من بعير يعني كرهوا الحذف لاجتماع الساكنين
فليس قاول وبايع بمنزلة باع اذا اعللنا الواو والياء لهم حذفا فانما لاجتماع الساكنين وقوله وبعل مفعول
بنيا كما اعتل فعول لان اصل مفعول كان الاسم على فعل فاعل فقولهم مقوم ومصوغ وانما كان
الاصل مقووم فاسكنوا اللام كما اسكنوا في بعل وفعل وحذف واو مفعول لانه لا يلتقي ساكنان حتى
تعتل العين من الفعل الذي لم يسم فاعله وذلك ان الماخوذة من قيل وخيف وما اشبههما من المعتل مقول ومخوف
وذلك ان الاصل فيه مخووف ومقوول كما تقول مضروب ومقتول غير ان عين فعل فعل وخيف قد اعتلت فسكنت
فاعلت بين مقوول ومخووف وهي لواو الاولى منهما فاذا اعللنا بالاسكان فاما ان نسكن الاولى منهما او الثانية
واو ان سكنتا فاسقطنا احدهما لاجتماع الساكنين وكان الساقط من الواوين عند سيبويه والخليل الواو والياء
لانها زايدة فالواو والاولى هي اصلية لانها عين الفعل فاذا اجتمع حرفان احدهما زايد والاخر اصلي واضطر الى حذف
احدهما كان الزايد اولى بالحذف لانه مجتلب لم يكن موجودا من بنات الفعل وقالب الانفصل لواو و
الاولى هي المحذوفة فان كان على فعل كان الساكنين اذا اجتمعا فالاولى والثاني للتغيير والحذف الا ترى انا نكسر الحرف
الاول لاجتماع الساكنين نحو لك قامت المراة وهم الرجال قال وتقول في الياء مبيع وسيع اسكنت الياء
واذهبت واو مفعول لانه لا يلتقي ساكنان وحملت الفاء تابعة للباء حين اسكنها كما حملتها تابعة في بيع وكان
ذلك احق عليهم من الواو والضمة فلم يحملوا تابعة لضمة فصار هذا الوجه عندهم اذ كان من الامرين ان يقلبوا الواو
ياء ولا يتبعوا الضمة فرارا من الضمة والواو الى الياء لشبهها بالالف لدين وسير وغار منوك وسيل
وسيلوم وسيلم وحوبر يجيء قال المصنف ○ اعلم ان المفعول اذا كان مما عينه ياء كمضروب وجيب
وخيط فالاصل فيه مبيوع ومديوب ومخيوط ويجب ان نعتل عينه كما اعتلت في الفعل فتسكن الياء التي هي عين
الفعل واو مفعول لتحركها وانفتاح ما قبلها فتسقط على قول الخليل وسيبويه الواو ولا يجوز ان تسقط الياء
لان الواو من مخيوط وقد التقى ساكنان الياء والواو فتسقط الياء صار مخوط فتسكن الياء وفتحة الخاء فكسرة الخاء تسلم الياء
لانها لو تركت على حركتها لوجب قلب الياء واوا فكان يصير مخوط فيلتبس فعول بفاعل فلما وجب قلب الياء بدلت الواو ياء
الخاء مكسورة لتسلم الياء كما قالوا في جمع ريش واسيل الخد وقد بينا علة فكسرت او ليلها لتسلم الياء وزعم
الاخفش ان المحذوف في مبيع ومخيط الياء التي كانت مبيوع ومخيوط وهي عين الفعل فكان يقول لما لم الفوه الياء
الياء على حالها فسكنت اجتمع ساكنان الياء والواو والاولى منهما اولى بالحذف على ما مضى من قوله فصل اذا كان الحذف
هو الياء والمشتق هو واو مفعول وقبلها الضمة اليكا تجيء الياء على الياء فالمحذوف ياء مبيوع وحاء مخيوط فما هذه الياء التي
في مخيط وبيع نحو ما ذكرنا لما لقيت ضمة الياء على ما قبلها كسرت ما قبل الياء فلما حذفت الياء لاجتماع
الساكنين نقلت واو مفعول ياء للكسرة التي قبلها ومعنى قول سيبويه وجعلت الفاء تابعة للياء حين اسكنها يعني
كسرت فاء الفعل التي الى جنبها ضمة الياء فكسرت تابعة الياء لاجل كسرتها ومثالها ومعنى قوله ولم يجعلوا
تابعة للضمة يعني لم يجعلوا الياء تابعة للضمة فيقلبوا واوا فيقال مبوع ومخوط فاذا كان من كلامهم ان يقلبوا الواو
ياء فرارا من الضمة الى الواو والى الياء لشبهها بالالف لانها ان الياء والكسرة اخف من الواو والضمة والياء اقرب شبها
بالالف من الواو وان الياء مستوطنة في مخرجها وخفتها بين الالف والواو وقد رايتهم يقلبون الواو ياء من حركة ما
قبلها فاسبب وجب قلبها اكثر من هل الواو وخفة الياء فقالوا مسيئ مسوب ومسيل في مسول وهو من قولك
لسعاي اعطيته فاذا قيل مسيب ومسيل مسوب ومسول فلم لا يكون لزم ان يقال مبيع ومخيط اذا كانت الياء
موجودة فيهما وقد زعم بعض النحويين ان يقول ان مسيب ومسيل انما قلبت الواو فيهما ياء لانقلابها في الفعل وذلك انك تقول شيب
الشراب فتبنيه لما لم يسم فاعله مغزى وقاى يجري مجرى هذا فلو لم يحمل مسوب حملا على بابه من قولك بوع وهوب وان كان بين الياء لاستة
من الهيبة والبيع وقد تمام هذا عندي ان تقول مبوع ومزود فلم يغير من الواو شيء وهوب وقاله قصير قلب الواو ياء وقالوا
نحو ريح فاسد ابو العباس ○ عشاء حوبر اي بين العين والجبر ○ وذكر بعض النحويين ان الجبر ليست بمنزلة مسيب
وان لا يقال حبر لان الاسم الابناء وانما قال الشاعر الجبر لعدم العين وذكرها وقولها العين جاز الجبر كما قالوا الغدايا او
العشايا او قولها العشايا ما جاز الغدايا وبسببه فاخذ ما قدم وما حدث وكما يقال الحدث الاجع وقدم
الغرب يخرجه على الاصل فيقول مخيوط ومبيوع فلما رأوا الياء والواو وقعتا بعد كسرة حركتا وانكسر ما قبلهما
بعد الالف فصار بمعنى انهم شبهوا مخيوط بمصوغ فلما رأوا الياء وتركه الاعلال لو كانت هذه الياء بعد الالف همزة كما همزت
في بايع وهاب زايد فليس كونها بعد الالف دليلا على ان معنى قوله لم يكن بعد الالف همزة
تعلم انها انما انقلبت الواو ياء لان الواو ان انفتح قبلهم من الياء تقلب وبينا يعرفون الياء فكرهوا اجتماعها

مع الضمة يعني كرهوا اجتماع الواوين مع الضمة في ذوات الواو ولو جاءت على الاصل فقالوا مقوول وسوور
ومخووف كما قالوا مخيوط وبيعي مبيوع وبابه على الاصل اخف لانه كانت الضمة على الياء اخف من الضمة على الواو
ولا سيما اذا اجتمعت واوان ولم يحملوا مقوول ومخووف على قولهم عوور ومصدر عار يعور وقولهم الحول لان يقوول
وقولهم وبابهما لا يعتل لتحرك ما قبل الواو المضمومة وقد زعم الكسائي انه سمع ذوات الواو على الاصل كقولهم
خاتم مصووغ واجاز فيه كله ان ما اتى على الاصل وتعلا الذي حكاه الكسائي انما سمعه من قوم لا يحتج بسنتهم
يسلمه وبجيء ذوات الياء على الاصل مشهور في كلام العرب قال الشاعر عباس بن مرداس

فكان قومك يحسبونك سيدا ٭ واخال انك سيد معيون

وبجري مفعل يجري يفعل فيما فعل كما اعتل فعلها الذي على بنا الفاعل وزيادة الميم في موضع زيادتها في مجري يجري
من الاعلال كما قالوا مخاف فاجروه مجرى مخاف وبابه لانهم لم يحذفوا ذلك المثال من المعتل الا لاجله
وضعوا ايضا مرمى كان ياء وذلك قولهم مقام ومقال ومشاة فصادر دخول الميم كدخول الالف في فعال
وكذلك المعاش والمعاد وكذلك مفعل يجري يفعل وذلك قولك المسيض والمسير وكذلك مفعل يجري
يجري مفعل وذلك المنسورة والمعونة والمثوبة وذلك على انها ليست بمفعول لان المصدر لا يكون مفعولا

المفصل اعلم ان دخول الميم في اوائل المصادر يوجب لها من الاعلال ما اوجبه الفعل لانه ليس من حروف
عدد الحروف ونظم الحركات وذلك قولك مقام ومقال فالاصل مقوم ومقول لتحركها وانفتاح ما قبلها
الفا كما فعلوا بباب ومال والاصل بوب وميل وكذلك المعاد والمعاش فاصلهما معيش ومعيشة فاعلوا الياء
فيهما كما فعلوا بذلك بباب ومال واصلهما بيب وميل واما اعلالهذه المصادر من جهة تنزيلها منزلة
الافعال معتلة فانها اجرى انها كان من الاسماء على ذوات الفعل كقولهم دار وجار وباب ومعار والاصل
دوور وبيب فاعلوه كما اعلوا قول وبيع وقالوا اقطار ورحا والاصل قطور ورحي فاعلوهما كما اعلوا غزى ورمى والاصل
غزو ورمي فقد حملوا الاسماء على الافعال في الاعلال اذا اتفقت في الاوزان فلما كان هذا المصدر واعي مفعلا وساغ
جراءته وانما في الفعل عدد الحروف ونظم الحركات جاز اعلاله كاعلال الفعل فان قال فلم انما حمل الاسم على الفعل في
الاعلال اذا اتفقا في الوزن والمصدر اذا كان على مفعل فلا نظير له من الافعال ورد انما ذلك ليتم الافعال فيكون له
المصدر وان كان على مفعل فانه موازن لافعل الا في الهاء وتاليه والهمزة وما نظيرها وذلك ان الهمزة الباب فيها ان تكون
من زيادات الافعال وما وجد منها في الاسماء فهي محمولة على الفعل وسواء منها اول الكلام والميم تكون من زيادات
الاسماء وسواء منها اول الكلام وتجري مفعل مجرى مفعل في الاعلال فيصير بمنزلة افعل وذلك قولك المسير
كما تقول اسير ويسير وكذلك مفعلة تجري مجرى مفعل في الاعلال وذلك المثوبة والمنسورة والمعونة هي بمنزلة يقوم ويصوم
فان قال قائل ما انكرتم ان تكون المثوبة والمنسورة والمعونة على وزن مفعولة فيصير بمنزلة مقول ومخيط وتكون ميما مفعولا من
فكون منسورة مفعولة وقد سقطت منها احدى الواوين قيل له الاولى ان تكون مفعلة لان مفعولة من المصادر قليل لا
نراهم يقولون ما اكده ومقدرة وميسرة على ان سيبويه يذكر ان مثل المصادر مفعولة فان قال فلم قال العرب يقولون
فلان ليس بمجلبة الحرب مكذوبة وقد رأيتا من ذلك المصدر والامر والمصدر والمكذوبة مصدران فيلزمك ان
ان تكون المصدر والمكذوبة مفعولين لا مصدرين وذلك انه يقال فلان صدق في الحديث اذا حققه وكذب اذا لم يحققه فهو
فيها صادق ومكذوب على هذا القول فاذا قلنا يا ايها المصدر وقد معناه الخصلة المصدوقة
المصدوقة هذا الفعل كانه قال الخصلة المحققة واذا قال المكذوبة فكانه قال الخصلة التي يضر فيها فان قال قائل
فقد يقال فلان ليس له معقول اي عقل فهل ليس الامر كذلك قيل ما معنا ليس لا شيء كما يقال فلان ليس له
معقول اي ليس له ما يعقل

التصريف واما مفعلة من ذوات الياء فانها تجري على مثال مفعلة ذلك اذا سكنت الياء
جعلت الفاء تابعة كما فعلت ذلك في مفعل فلا يجعلها بمنزلة يفعل واما جعلنا ياء مقام واوا لان مقام بمنزلة
لا قبلها لانها ليست بغير مهيئة الضمة كما ان فعلت فعلن تابعتها الفاء وان سكنت الواو او الياء
الكسرة وهذا كقولهم رموا الرجل في الفعل وسيروا ما قبلها وليس بفعلوا ولا بفعلوا وذلك ان فعل لو كان انما فعلت
حتى ان تكون مفعلة او مفعلة فقال الاخفش سيل مسيط مبوع وهو خلاف قول سيبويه قال المفسر
اعلم انك اذا قلت مفعلة مما عين ياء او فعل مما عينه ياء او غيرهما كان الخليل وسيبويه كانا يستثنيان الياء ويجعلان
حكمها الضمة قبلها كسرة لتسلم الياء ساكنة وقبلها كسرة كما فعلت العرب ذلك في قولهم بيوت
في جمع عين وابيض وهو فعل جعلوا حكم الضمة كسرة لتسلم الياء فجعلا عينا وبيضا اصلا لما ذكرناه فعلى قولهما
يحكم ان يكون مكيل ومبيع فعلا ويكون فعلا وكذلك كل ما كان من الياء على ثلاثة وقبل الآخر واو وبعده واو كانت
اصلة اوا فهو فعل واصله روح وخوف فوقعت الواو ساكنة وقبلها كسرة فقلبت ياء لكسرة ما قبلها وسكونها وكانت
روح على فعل لكان روح مثل كوز وجوز وسوط وما اشبه ذلك وقال الاخفش مفعلة وفعل من ذوات الياء اذا لم يكن

جمعا مثل بيض وعين تقلب فيها الياء واوا لانضمام ما قبلها فتقول هذا مفعلة من العبير والبيع معوشة ومبوعة
وما يشهد لقوله انهم يقولون مضوفة لما يحذر منه

وكنت اذا جاري دعا لمضوفة ٭ اشمر حتى ينصف الساق مئزري

ثم يقولون ضاف يضيف اذا اشفق وحذر وقال الاخفش بعض ما ليست عجمة لانها جمع والجمع يلزمه
من الاعلال ما لا يلزم الواحد وسنقف على ذلك موضحا ان شاء الله وما احتج به الاخفش انما عهم على قلب الياء في
موسر وموقن في الاصل يوسر ويوقن لانه من اليسار واليقين فلما قلبت الياء فيهما واوا لانضمام ما قبلها وقعت
بين موسر وبين مفعل بمنزلة بين بين فقالوا موسر فقد بعد من الطرف واذا بعد من الطرف اتبعت الياء ما قبلها
ولم يلزم من الاعلال ما لا يلزم الواحد والطرف الاول قالوا صوام صيام وكذلك في باب اجمع بين
بين الطرف بخلاف الالف واذا وقع فعل لا كلام الفعل اعتلت او اتبعت ما قبلها فقلت في فعل من رمى رمو
ومن يقضي قضو والاصل رمي وقضي فان قال قائل فهلا جعلوا مكان الضمة كسرة لتسلم الياء كما فعلوا ذلك بميقن
معيشة على مذهب الخليل ويبوع قيل له ان فعل ذلك ذوات الياء لعنى التبس فعل بفعل لو قلت في فعل من رمى رمي
افصلة فلو جعلوا مكان الضمة كسرة لقالوا رمي فبطل معنى التعجب ايضا فان العرب قد فرقت بين الاسم والفعل
من هذا الباب فقالوا اسم الرجل ابقر وابرق ولو جعلت تركك اسما جعلت مكان الواو ياء وتكان الضمة كسرة فقلت ابقر
ويقرى الازاميل قالوا فجمع ذو اذا ذل والاصل ذوات الواو ياء وتبين الواو في الاسماء وتبعي قولهم انما جعلت
فعلت تفعل تابعة ما قبلها في الاعراب غير متبعتها الضمة كما ان فعلت بفعل تابعة الواو اذا سكنت لم تتبعها الكسرة يعني
انك لو بنيت من ذوات الواو فعل تفعل لقلت قوم وقمت ولام الفعل صارت الواو ولا يكون ما قبلها كقولهم سعى ورعى وغزى ومن
من السقوط والرضوان والغباوة وتقول فعل بفعل كطبخ ويطبخ على الغريب وهو قياسها اطوحه وانوحه واذا كان على هذه اللغة
يطوح ويتوح فلما التقت كسرة الواو على ما قبلها كسرة فانقلبت تاء فتبعت تاء الكسرة الكسرة كما تتبع الواو الكسرة
وكذلك تتبع الياء الضمة نحو رسو وقضو وفرق الاخفش بين ما كان جمعا وبين الواحد فقال اذا كانت الياء قبل الطرف
من جمع وقبلها ضمة جعل مكان الضمة كسرة لتسلم الياء كقولهم في الجمع بيض وعين واذا كان الواحد لم تقلب لان الجمع افعل
من الواحد ثم تجمعون لفعلة اكثر من تخفيف لواحدها والياء الخفيفة من الواو وقوم في الجمع بينهم الواحد
الآرام قالوا في جمع صائم صوم وصيم وفي جمع قائل قول وقيلة وقالوا في جمع ثوب ثياب وفي جمع حبل احبال وفي جمع
حول اذا كان حسن الحيلة وكذلك ما كان لام الفعل منه واوا اذا كان على وزن فعول وهو جمع فالاختيار ان
تقلب الواو ياء كقولك في جمع عاج وهو من عي يعيا اعياء وهو عجاج من جنا يجنو اجناء والاختيار فيها الجمع ان
تقلب كقولك في مصدر غشا وجثا اغشاء واجثاء وان سألته عن جمع ما كان من معتل لم تهمز نحو جثا وقال جثي وجمل
جثاني عظيم وتقول فاما افعل منها فيعل على فعل وذلك قولهم مقام ومباع اذا اردت منها مثل خليع وسريح
ويجري من الواو كما فعلوا في الامر قبل ان يدركه الحذف وهو قولك مزور ومقول بجري مفعل بها مجرى مفعل منها
الا انك تضم الميم من ذلك وتقلبه من الياء على مثال مبيض الا انك تختم الا واو وذلك قولك مبيع واما مفعل منها
فهو على فعل وذلك قولهم مقام ومباع يعني مفعل من الياء والواو بمنزلة كما يفعل افعل نحو اقام وابان ومعنى مباع فيما
ذكر الاصمعي معرض للبيع والنسئة ٭ فليس حوادثا بمباع ٭ وانكر الاصمعي ان يكون يعني مباع سبيع واذا سميت
مفعلا من ذوات الواو والياء اعني مما عينه واو او ياء فانه يعتل لانه فعل اعتل كقولك اقتال ومنه قال من الفعل قم
وقل واصله اقوم واقول مما عمل فصار اقول واقوم مثل يقول ويقوم فلما تحرك الالف استغني عن الف الوصل قم
بتحركها فسقطت فصار قوم وقل فسكن لام الفعل للامر فاجتمع ساكنان الواو والراء فسقطت الواو لاجتماع
الساكنين فمقول في ذوات الواو وعلى مفعل من القول مقول ومن القيام مقام ومن البيان مزور وتقول في ذوات الياء
على مفعله من البيع مبيعة ومن زاد يزيد مزيدة والاصل مبيوعة ومزيوده التقت الفتحة على ما قبل الياء فانقلبتا قبل
الياء وتحركت الياء فكسرت ما قبل الياء لتسلم الياء كما فعلت ذلك في مفعلة من معيشة واما الاخفش فمقول في مفعل
من ذوات الياء مثل مسيط مبوع فتقلب الياء واوا لانضمام ما قبلها لما التقت ضمتها على ما قبلها كما قالوا في مفعلة
من العيش معوشة قال وقد قالوا هو مفعال فيما وا وها على الاصل كما قالوا اجودت فاوا وها على الاصل
وذلك قولهم ان الكاهة مقودة الى الاذى هذا لس بطرد كما ان اجودت ليس بطرد يعني ان هذه المصادر
التي ذكرنا وجوب اعلالها ليحتى على الاصل كما يحتى الفعل على الاصل وليس ذلك بقياس مطرد في هذه المصادر وكما في
الفعل واما يجيء نادرا فالذي جاء في المصادر مقودة ومطيبة وكان القياس ان يقال مقادة ومطابة والذي
جاء في الفعل نحو قولهم الجوذة واغيلت المراة وانحوذ عليهم الشيطان قال وقد جاء في الاسم مشنقا للعلامة
لا للمعنى سوازا على الاصل وذلك نحو مكوكة ومزود وقد جاء في اسماء الاعلام على الاصل نحو مكوزة اسم رجل وزيد
والقياس مكاز وعزاذ واما جاء هذا كما جاء هذا ملاث حيث كان اسما وكما قالوا حيوة سموا هذا بحيوة وهو مصدر
حسنا جروه على الاصل اذ كان مشنقا للعلامة وليس هذا بطرد في مزد ومكوزة كما ان ملاث وحيوة ليس

يطرد قال وانما جاء هنا كما جاء تهلل وذكر اسماء تاذرة شاذة فمن ذلك تهلل اسم رجل كان العباس ان يغار تهللا لاه
لان تفعل من المضاعف الذي عينه ولامه من جنس واحد يدغم كقولك معض وبشم وما اشبه ذلك وقع الاسماء افعوا اظل
والاصل يعضض وبشم واظلل له اقلل الا ترى ان الشاعر لما اضطرته اظلل ذه الى اصله فقال يسكنوا الوجار من اظلل
والظلل ذمن الشاذ الذي ذكره سيبويه قولهم حس وكان القياس ان يقال حسة لان الياء والواو اذا اجتمعتا والاولى
منهما ساكنة قلبت الواو ياء وادغم قال ولبئس كورة ومرية باشدة بئس لزوم بهما استحوذ واغيلت وقالوا
حيث حيث كان اسما ازموه الاصل كحور ق يعني ان محيي استحوذ واغيلت على غير الاصل والصحة اولى بهن محيي مزيد
وتكون لان الفعل اقل الاعلال من الاسم وهن اثنا عشر اسما وقولهم محبب اسم رجل وكان سيبويه يقول ان بكون محبب
فال المصنف وبينه افعل اسما وذلك قولك هو اولك الثاني وابيع الثالث وهو اولهن بنك وابيع بنك وانما
بينه ليفصل ابنية وبين الفعل المتصرف نحو اقال واقام وبينه بنك وابيع بنك لان معناه معنى افعل
بنك وافعل الثاني بنك فحذفه على من لم يجاوز ان لزمه فاله بايع كما فضلت لاول على غيره وعلى الثاني وهو
بنك وافعل الاسم لا يتصرف تصرفه ولا يقوى قوته فاراد وا ان يقربوا بين هذا وبين الفعل المتصرف نحو اقام و
اقار وكذلك افعل لان معناه معنى ما افعله وذلك قولك اولهن وابيع بزيد وبينه افعل وافعل اذا سميت بهما
اسمان فرقوا بينهما وبين افعل وافعل من الفعل كما اوردت مثل اصبح من ملك وبعت اسمت لتفرق بين الاسم
والفعل فاما افعله فحذفوا ذو ريق الشوق واوك بفعل الحرب بحذف لوقوع الضمة على الواو وبابها اذا انضمت جيب
الضمة فيها كما تحمى الكسرة على الياء فاما افعلة فحذفوا جوزة واصورة واجوزة واحورة واعيبة وانما حذفوا
من نهات الياء لان الضمة فيها اخف عليهم كما ان الياء وبعدها الواو اخف عليهم من الواو وبعدها الواو وقد
بين ذلك ومبينين ان شاء الله وذلك نحو اعين وانيب اما نظيره الصحيح منها فاما قولك وابيع وان اردت بناء
اعمد فلسابيع واقول لئلا يكون كاعمد منهما وفعلا واعمل فيما ان يدركهما الحذف والسكون للجزم وان اردت
منهما بناء لاسم فلك ابيع واقول لئلا يكون كاعمد منهما والفعل قبل ان يحذف ساكنا عن الاصل غير انك ان شئت
فهمزته افعل من ملت كما همزت ادور فال المصنف اعلم ان كل شئ من اوله احدى زوايد الفعل الهمزة والياء
والتاء والنون وكان على وزن الفعل الذي فيه الزوايد فانه لا يعتل كاعتلال الفعل اذا كانت عينه واوا او ياء كقولك هذا
اليوم بين هذا وابيع منه وانما صح هذا فرقا بين الاسم والفعل الا ان الفعل يعتل على هذا الوزن كقولك قام وابان فاراك
وانما فقدنا بين الاسم والفعل شيئان احدهما الاعلال وهي في الفعل اعطى واعشى وفي الاسم رجل اعشى واعمى وانما غير هذا البناء
الثلاثي اذا كان من الفعل كما هو او اوافاه بفعل الاسم والفعل فاما عين الفعل معتلة من الفعل قال وباع وهو الاسم
دأر وباب واما لام الفعل فقولك غزا ورمى فاجر بت وبالله التوفيق اما الفعل الذي لا معتلة
وان كان قد استوى الاسم والفعل فيه فقد رايتها الفعل الذي لا معتلة يخالف فيه الاسم الفعل وذلك ان الاسم
تنقلب الواو فيه ياء كقولك جمع دلو اذلو واذا كان الفعل صحت الواو ولم تنقلب كقولك اعز وادلى
فلما كان الاسم وقد خالف الفعل فيما كان الاعلال منه مطردا وكان الاسم احق من الفعل والوسط
اقوى من الطرف واشد تمكنا جاز ان يصح الاسم الموضع الذي يعتل فيه الفعل اذا كان احق من الفعل وانما توجب تصحيح
الاسم الذي اقامته واقيد الفعل اذا كانت عينه واوا او ياء انا قدرايتها هي العين من الاسم والفعل اذا كانت
لامه معتلة واللام اضعف من العين فلما قوت الياء والواو في موضع عينهما في كلام الفعل في ذلك قوت الفعل اذا كانت عين الفعل اقوى وقد
الفرق بين افعل اذا كانت عين الفعل منه معتلة والاسم واذا كانت لام الفعل منه معتلة ان عين الفعل اذا كانت
معتلة ما قبلها ساكن والياء والواو اذا سكن ما قبلهما بعد تا من الاعلال الا ترى ان الافعال الذي لا يعتل عينا منها
وهو اوات وباء آت ما قبل عينيهما ساكن نحو فاعل كجاور وبايع ونحو افعل كقولك اسود وابيض وفعل كقولك جوز
ودوع وحيس واذا كانت لام الفعل معتلة فما قبلها متحرك لان عين الفعل متحركة وكان الاعلال اقوى الا ترى
انك تقول طبق وغزو فلا تعل الواو والياء لسكون ما قبلهما فاذا قلت فقا ورمى اعللت الواو والياء لتحركه ما قبلهما
فاما اللاتي يتامتوى الاسم والفعل منه لان بناء الثلاثي من فعل وفعل للمتن الفعل اولى به من الاسم وكان الاسم اولى
به من الفعل اذا كان بناء الثلاثي من الاسم غير داخل على الفعل ولم يكن البناء للفعل كما ميز الذي لم يعلله في
الفعل بظبة له فاذا احتيج الى بناء هو للفعل ودخل على الاسم لم يعله للفرق بينهما وذلك كما كان اولى الواو والياء
بالفعل اولى وكما قال سيبويه ومن قدم من نحوي اهل البصرة انما سمي بعض الفعل او بعض غيره مما يجري
الفعل وهو اولى به اعلالا كما يعل مفعل فعلى هذا لو بنينا تفعل من القوام والسوم لعللنا تقوم وتسوم والاصل
تقوم وتسوم فاما الفعل واذا بنينا تفعل من البيع وسرت واوات الياء فانا على مذهب سيبويه والخليل نبيع ونعلس كما ذكرنا ذلك
في مفعل واما قول الاخفش فانه يقول هذا نوع ونعوذ فاذا بنينا تفعل من ذوات الياء والواو وفعلى العوارض جميعا
تفعل فقوله من تفعل من تفعل تفعل والاصل تقول فنقلنا كسرة الواو على القاف فسكنت الواو وقبلها كسرة فانقلبت وتفعل

من البيع تبيع وقال ابو العباس المبرد تفعل وتفعل من ذوات الواو ولا تعل وذلك انما ليست بمصدر ومن حيث ان في
الاعتلال لما لم يعل فعل فعلى قول ابي العباس تقول تفول في تفعل من القول وتبيع من البيع وفي فعل تقول تبيع
وهذه ان ما كان من المصادر جاء على الاصل فهو غير محمول على الفعل حتى من يقول ان مكورة اسم لمكور على الفعل
فخرج راجع الى لفظ سيبويه في الكتاب فتفسيره قوله وهذه قولك ما اقوله وابيعه لان معناه معنى من صحى افعل به كذلك
وافعل الناس يعني ان قولك ما اقوله وابيعه وان كان فعلا لا يعل لانه فعل لا يتصرف وقد لزم وجها واحدا فصار كاسم
اسم ذلك شعر ابي الشاعر بانا اميلح عزا ان شدن لنا من لنا وليا يكن لضالة والتمر وحيه
آخر هو الذي قال سيبويه ان افعل التعجب لا يعل وهو ما قوله وابيعه لانه في معنى لا يعتل من الاشياء وهو قولك هذا
اقول بنك وابيع بنك وذلك قولك هو اولك الثاني وابيع الثالث وقد بينا بما اصلنا ان ما كان بناء على اذا كان في معنى ما لا يعل ما قوله
مثل عور وحول لا يعل لانه في معنى اعور وحوله ولم يعل احتوروا لانه في معنى جاور وانما كذلك لم يعل ما اقوله وابيعه
لانه في معنى اقول منه وابيع منه وكذلك اقول منه وابيع منه في معنى ما اقوله وابيعه لا يعل لانه في ذلك المعنى والدليل على ان
ما اقوله واقوله وهو اقول منه واقول الثاني تجري واحدا ان كل شئ لا يبقى فعله لا يبقى فعل منه وكل شئ لا يبقى فعله
فعل منه وكل شئ لا يبقى فعله فانه جائز فيه ما افعله كما لا يبقى فعله ولا يعل فيه ما افعله وهو
ذو بدا لم يحمر ابيض وهو ابيض منه ولا يبيض منه فاما قصيب قوله لان معنى قوله وابيع منه قولك ما اكثر بيعه
من لم يجاوز ان لزمه قال وهو كما فضلت الاول على عمرو وعلى الثاني يعني انك اذا قلت ما اقوله وابيعه فانت تفضله على
غيره اذا قلت هو اول الثاني وابيع بنك فانت تفضله فيما هو معنى قوله لانك تفضله على من لم يجاوز ان لزمه
قال وبايع يعني ان التفضيل بقوله ما اقوله وابيعه وبقوله هو اول بنك وابيع الثاني بنك بقع كل من قال لك شيئا او باعه لانك
اذا قلت ما اقوله فانما تفضله على قائل آخر واذا قلت هو اول بنك فانما تفضله على المخاطب اذا قلت هو اول الثاني
فانما تفضله على الثاني لقائلين فلو كان كل من قال او باع بيعا يقع عليه ما اقوله وابيعه لبطل معنى التفضيل اذ الجميع على
قوله اقوال بيع بيعا اسم فاما بايع فقط فاذكر قوله اوبيعة وصار الى حد يفضل جاز ان يقال ما اقوله وابيعه وتفضله
على من يستحق ان يقال قائل وبايع فقط وهذا معنى قوله تفضله على من لم يجاوز ان لزمه قائل وبايع على من لا يستحق الاسم فاما قائل
وبيع من قوله كما تفضل الاول على عمرو وعلى الثاني يعني تفضل هو كذلك ما اقوله وابيعه على من يستحق اسم قائل وبايع فقط كما انك اذا قلت
هو اول بنك فقد فضلته على عمرو فانك اذا قلت هو اول الثاني وابيع الثاني فقد فضلته على الثاني ثم ذكر سيبويه اشياء قد تحت
له اول المادة وابدأ الاعمال وهي على قدرها وقد ذكرنا من تفسيرها ما فيه غنى عن ذكرها فانظره الى ان قال وكم يدكرا فعل
لانه ليس الكلام افعل اسما وكم اسم وكم يعني به العدد لان العدد دلالة اسما على ما فوقه من جنسه فلما دل على الاسماء افعل اسما
ليس الاسماء افعل كون فعلا ماضيا لم يسم فاعله وفعل الكلم كقولك كرم زيد فانا اردت ان تبني من هذا
لا زيا المانع ما ذكرنا اذا كان ثم اجود وحتى تعني انك اذا كان بعض الاعمال من هذا الوزن مما كانت اوله الهمزة الا ان
فاجاء على الاصل وسلم من الاعلال نحو ليود كان هذا في الاسم اولى فلزمت السلامة الاسم لانه احق بالسلامة من الفعل
ويسم فعل اسما وبفعل منهما ليفرق بينهما وبين يفعل في يفعل وقد مضى تفسير هذا في مثله وما ذكرناه في انا عله
سيبويه ثم هذا ابتداء بما اوله همزة لانك فد ذكرت منه اسما على ابنية مختلفة من ابنية الفعل كما فعل نحو اقوله وابيع وفعل
نحو اخيزه واعيبه وافعل نحو اعين وانيب وذكر ابنية مختلفة اوقعها التاء وابدأ به نحو تضرب
تضرب ليرى فيما جاء منه ابدا او واحد موضع عينه وما قال كما فعلت ذلك افعل في ذلك فولك تقوله وتبيعه وتقول
وتبيع وكذلك اذا اردت مثال تضرب تقول تقول وتبيع ليفرق بينها وبين يفعل فعلا كما انك اذا اردت تفعل
ترك انت وانا اذا اردت مثل نهبة وتوبيبة تقول تنهبة وتتوبيبة كما انت تفعل ليفرق بينه اسما وبين فعلا وذلك قولك تقوله
وتبيعة واني نبئت فعرت تفعل من قلت وافعل منها عرت افعل وانا قلت تقوله وتبيعة ليفرق بين هذا
وبين تفعل وذلك على ان هذا يجري مجرى ما اوله الهمزة مما ذكرنا قولك الفرزدق يفعل يزيد ويزيد

تقاعس حتى قيل ذو حسب نكس * وسمه الشيب على قبح بحاجبه

والتقوية ترديد اللغة واما منعنا ان نذكر هذه الامثلة في ما اوله ياء انها لبست في الاسماء والصفة الا في فعل
يجيء لم يذكر بنيته مختلفة في اولها ياء وزايد لانه لم يجئ في الاسماء شئ اوله ياء زايدة على مثال الفعل الا تفعل خاصة
نحو تعلى وتربع فان قال قائل فقد جاء يفعل ولم يكن ان يكون يعفر ابناعا اما ان يكون اصلة يعفر فانحو الياء الثاء او كون
يعفر فانما يجوز الفاء الياء قال ولم نجد هذه الاسماء مجرى ما جاء على مثال المستقبل او الماضي لان الافعال لا
يكون فيها الا ان الياء منها فرقا بين الفعل والاسم الذي هو الميم الزايدة تعلم ان الميم قد
دلت على الفرق لانها لا يكون آية الا الاسم فاستغنوا بدلالة الميم ان صح الاسم عبدل على التفصيل من الاسم
ذلك بانوله قال واما اصل مثال المستقبل فانه لا يكون فعلا فهو مضارعة لما جاء على مثال الفعل ولا يكون فعلا
لما اوله الميم فاذا اردت تفعل منها فانك تقول تقول وتبيع كما فعلت ذلك افعل في ذلك فولك تقوله وتبيعه
وفعلا وكذلك يفعل نحو الفرزدق يجري مجرى الفعل كما انه يجري يفعل مجرى افعل فاجرى هذا مجرى ما اوله الميم فالفعل

مثل القفى ومثال ومنهما قتل وتبع قال الشارح هذا كلام قد تقدم شرحه وهو ان تفعل لما لم يكن له
نوع الفعل يظن وجب ان يعلم لانا لا نحتاج ان نعرف بينه وبين الفعل كما اتفقنا ما ثانية اول الميم زايدة فاذا بنينا تفعل من
القول قلنا تقول ومن البيع تبيع على قول سيبويه وعلى قول الاخفش تبوع وتفعل من القول والبيع تقيل وتبيع لقلت
سيبويه عندهما واما نسبته الاسماء بافعل وافعل ويفرق بينهما وبينها اذ كانا ساكنين عن الاصل فجاز ان
يدركهما الحذف بلا علة بالاستعمال الكلام وعلة الاصل قبل الاسكان وتحريكهما اذا كانا يتمرانا قام واقاما الشارح
الا اسكان يستحكم واتحريكهما ان يحتى ان تفعل من القول اذا بنيناه فعلا نقلنا تقول فهو مستقيل بافعل من القول
ومعنى قوله ويفرق بينهما وبينها اذ كانا ساكنين عن الاصل قبل ان يدركهما الحذف لا على الاستعمال الكلام
يعني انا اذا قلنا قام وبيع على وزن افعل مثل افضل وافعل مثل اضرب ثم فعلها فعلى حركة الواو
والياء على ما قبلهما فيصير اقول واقيع ثم نحذف منه الفا لوصل على ما تقدم من شرحه فاذا بنينا تفعل من هو
تقول او تفعل من هو تبيع نقول مستقيل بالواو واتبيع بعدا لفاء حركة الواو والياء على ما قبلهما قبل حذف الفالوصل
فمعنى قوله ويسكنان عن الاصل يحتى اسكنة الواو والياء بالفاء حركتهما على ما قبلهما ومعنى قبل ان يدركهما
الحذف يعني حذف الفالوصل بعد نقل حركة الواو والياء على ما قبلهما قبل حذف الفالوصل
وقوله بعد الاستعمال الكلام يعني ان المستعمل الكلام
ان يبقى الفالوصل ولا الاصل ضم الواو وكسر الياء في قولك واتبيع ثم بقي المستعمل هذا المستعمل الكلام اذ لا
بد من الفالوصل ولا الاصل إن الواو والياء الاصل وانما وقع الشبيه بالحالين اذ كانت بين الحالين
وهي الفاء المحركة عن الواو والياء على ما قبلهما قبل حذف الفالوصل وقوله وكسر الياء اذ كانا يتمرانا قام وفاك
ليس فيهما الا اسكان المحركة بحركة ما قبلهما يعني ما وقع الشبيه اذ كانا يتمرانا قام لان اصله اقوام وابيع
حركة الواو والياء على الفاء فسكنت الواو فاذا التقت هي وواو الوصل حذفت الواو لالتقاء الساكنين
يتمرانا قام لانا لم نعلم بواحد منهما اكثر من ان التقت حركة الواو والياء على الساكن الذي قبلها فسكنا الواو في وحركنا الساكن
الذي قبلها لهذا معنى قوله اسكان يستحكم وقوله وتحريكهما يعلم

كما سنصف اذا شكرنا بعدة وسنزيدك في آستاذ فيما بعد انشاء الله ● وذلك فعل وفعال نحو قول
ونحو ابيد كذلك فعال نحو قوقل كذا قال ويفعال مضوال وبفوال وكذلك لفعال نحو النقوال وكذلك فعول
نحو نوأل وبيوع وفعول نحو شيوخ وحوول وسوود وكذلك فعال نحو نوايد وجواب وهمام وكذلك
فعل نحو بوق وقوم وسيور وكذلك فعال نحو الخوان وخيار وديمان وفعال نحو قماعيل وفوعل نحو
عاوك وفعاعيل نحو بعاشر بنات آوى وجميع هذه الابنية من الاسماء والصفة والمذكر والمؤنث
وسنأتيك بالتفسير اعلم ان سيبويه ذكر في اول هذا الباب ما لا يعتل من الاسماء فذكر ما حكيناه عنه من
الاسماء وغيره لكي من الاسماء التي لا تعتل لبعد شبهها من الافعال والاسماء المعتلة ولا يشبه هذا الباب الذي قبله لان
الباب الذي قبله اسماء على نظير الافعال المعتلة وعين خروفها الف الواو والياء وقبلها مختلفة كمفعل الذي اعتلت به
يمزلة يفعل الا ان الزيادة من هنا ياء والزيادة من هنا ميم وكفعل الذي ذكرنا اعلا لانه يمزلة يفعل الا ان الزيادة من
هنا تاء ومن هنا همزة ● وبين ذلك اهوناء وابناء واعلاء وقد قالوا اعياء يعني وجاء وقد
اهوناء وابناء وانا نح لان مصدره على مثال الفعل وهو اهون وابين وانا لفا الثاني فيهما غير بعيد بما الا ترى انك
لو صغرت شيئا فيه الفا الثالثة لصغرت الصدر وجبت بالالف بين بعد كقولك في اصغير جمل اجيمال وفي حسنقسا حسيقسا
واما قولهم اعشاء واصله اعيشاء فادغموا لاجتماع الياءين في الادغام الثانية وان بنيت الظهرت
كما تبنت الفعل الماضي حتى وحيي وعي وعي قال الله عز وجل وحيي من حي عن بينة ونحن نقول احتيى
وقد قالوا تعضل احتياء ومن العرب من يقول ابتياء فيبقي كسرة الياء على الياء فيقول ابتيع والقياس الاول
ذكراه ومن اعله فانما استثقل الكسرة والقافها على الساكن الذي قبلها وسنزيدك ان شاء الله في هذا الباب
● فاسكن الياء في ابناء وحركها في اهوناء لكثرة الكسرة في الياء وكثرة الضمة في الواو ونحو فعل من واو
فاسكنوا نحو نوأل وقولهم ليس هذا بالمطرد يعني ان تسكين الياء في ابناء وكثرة الكسرة فيها لتسكين الضمة
في فعل وذلك ان الاسماء اذا كان على فعال او فعول في الباب في جمعه نحو قذال وقذلي وقذل وجمال وجملي وجمل وسهول وسهلي وسهل
وفلوس وقلوص وقد جوزت في فعل التضعيف فيقال في فعل كرسل وقلص وقذل فاذا كانت الكسرة او الضم مجتمعا على فعل فعلي استثقلت
واقتصروا على التخفيف فقالوا في جمع نوأل ونوايل وفي جمع نواية ونوايا وفي الناقة نوق ونزعا جاء وامثلة على اصل الجمع قالت
عذيرة بن ثبيل عن عيرقاب بالبوزن وبدوا نه الا كيف الاديمان سود ● فاما هو جمع سوار شبه جمل وجمال
وكتاب وكتب ومعنى قوله وليس هذا بالمطرد ان قد لبثوا اعلا لا اسما يطرد لانه اسم ● قال واما الاقامة والاستقامة
فانما اعتلتا كما اعتلت افعالهما لان لزوم الاستفعال والافعال لا استفعل وافعل كلزوم استفعل وافعل
لهما فلو كانتا يفارقان كما يفارق بنات الثلثة الا زيادة فيها مساكما لم تعتلا كما يتم فعلك منهما نحو

وقد بينا فيما مضى من الكتاب ان الفعل استفعل يعتلان اذا كان موضع العين منهما واوا او ياء فاذا اعتلا
فلا بد من اعلال مصادرهما فاما مصدر افعل من المعتل العين فاقامة نحو واما مصدر استفعل فالاستقامة
نحو ايضا وكان الاصل في الاقامة الاقوام لانه مصدر افعل مثل اكرم ومصدره الاكرام وقد ذكرت هذه الواو التي تحركت
في الفعل على ما قبلها وقلبت الفا فلما جاء المصدر الفا فاجتمعت الفان احداهما المنقلبة من الواو والاخرى الف
الافعال اسقطت احداهما لاجتماع الساكنين فعلى قول الخليل سيبويه الساقطة هي الالف الثانية لانها زايدة وهي
الاخفش شارطة الاولى لان التغيير عند اجتماع الساكنين لحق الاول وقد مضى نحو هذا في باب الحذف وكذلك
استفعل الاستيفعال ثم مثل استيفعال بمثل استغفر فجعل الواو مثل ما ذكرناه واوا قوام وجعلت الفا لانه هو صاحب الحذف
الا ترى انه قال لان لزوم الاستيفعال كلزوم الافعال لان استفعل كلزوم يستفعل وجعلهما يعني افعل والمصدر من
الفعلين بمزلة لزوم لهما افعل المستقبل لزوم الماضي اذ كان الاشياء المزدوجة ما يجري على بعضها يجري على جميعها وقوله
ولو كانتا يفارقان كما يفارق بنات الثلثة الزيادة فيها مصادرها لم تعتلا كما لم تعتل فعلك منهما يعني ان الاقامة والاستقا
مصدر ان لا يزمان ان لا فعال استفعال الذي سميتا افعالهما وليسا كمصادر الافعال الثلاثية التي لا يلزم طريقا واحدا
نحو مصدر يغار يغور غورا وقعد قعودا وليس كل الثلاثي مصدره فعول لانك تقول قعد قعودا ونام نوما وقد يجيء
فعول لانه ليس بمصدر لا يزم فعل يفعل نحو قال قولا ومات موتا وقد يجيء على علا وقد يجيء
فعول لانه ليس بمصدر لا يزم فعل يفعل نحو قال قولا ومات موتا وقد يجيء على علا وقد يجيء
● قال واما مفعول فانهم حذفوا فيه ما حذفوا في اسكن لانه الاسم من فعل نحو
قام يقوم لك كلزوم الافعال والاستفعال لما فيهما وقد جرى في الاعتلال مجرى فعله لانه الاسم من فعل
ويفعل اعتل كما ان الاسم من فعل ويفعل اعتل كما اعتل وفعلا واما ما ذكرناه من امتناع ان يكون فاعل الاسم
من فعل ويفعل وفاعل من فعل ويفعل انما الاسم من هذه الاشياء فاعل ومفعول فان قلت فاني اطول فاطال
فلم لا يجيء على يطول ولا على الفعل الا ترى انك لو اردت الاسم على يفعل لقلت طايل غدا ولو جاء عليه لاعتل
واما مفعول فانهم حذفوا فيهما واسكنوا لانه الاسم من فعل كلزوم الافعال والاستفعال وقد بينا اعلال مفعول
كمزيد ومبيع ومقول فان قال فالطويل لم لم يفعل وهو من طال يطول فقال مفعل فاما سيبويه طويل ولم يأت على يطول
ولا على الفعل الا ترى انك لو اردت الاسم على يفعل لقلت طايل ولو كان فعالا لاعتل نحو طويل على الفعل
لاعتل ● قال واما هو كبعيل بمعنى مبعول وقد جاء مفعول على الاصل فهذا الحذف ان يأتي على الاصل
محيوط ولا ينكر ان يجيء الواو على الاصل ولو جاء الاسم على الفعل لقالوا طايل كما قالوا قايم فمعنى لسا
جاء مفعول على الاصل غير معل نحو محيوط وميسور كان فعيل الاصل اولى وللسلامة الزم ● قال وقد قالوا
مقاوز ومقاتل لانها ليست بالاسم على يفعل فنعلة وانما هو جمع مقانة ومعيشة واصلها المعوشة
فجعلت على الاصل كما جعلت معيشة ومقولة ولم تجعله بمنزلة ما اعتل على فعله ولكنه اجرى مجرى
مفعال التي جمع مقال مقاول ومعاير بخايل قال الله عز وجل مقاتل قبل لانها مكان القتال ومعايش قبل لانها مكان العيش
فيها الجمع مقال مقاول ومعاير بخايل قال الله عز وجل مقاتل قبل لانها مكان القتال ومعايش قبل لانها مكان العيش فيها
وانما جمع مقال مقاول ومعاير بخايل قال الله عز وجل مقاتل قبل لانها مكان القتال ومعايش قبل لانها مكان العيش فيها
ولم يقل مقايم وانما لم يفعل هذا الجمع كما اعتل واحد لان واحده تجري على الفعل اذا كان مصدرا والفعل والمصدر
للفعل واحد يشركه الجمع فانما قالوا فعل جمع الفاعل كما اعل الفاعل فقالوا قائم وباية وبوان فمثل
ليس اسم الفاعل من المصدر شيء وذلك انك اذا قلت قايم فانما حرف المعتل فيه الجيم وقع على مثل موقع
الواحد متحركا فاعتل الجمع بعد الذي جمع كما كان الواحد بعد الذي فاعل يعتل بعتل وحرف العلة في المصدر ساكن
كقولك مقام ومعاش فاذا جمعنا اجتحنا الى تحريكه فرددنا الى الاصل ولم يعتل كما اعتل الواحد لانه قد حالت بنية
وسألته عن مفعل الذي هو اسم ولم يجر مجرى الفعل فقال لا ان يكون مفعلا انما هو من مفعال الا ترى انهما في البنية
سواء تقول مطعن ومبضع وتقول مفعال فيزيد في المعنى ما اردت من المعنى ما اردت في المطعن ومفتاح فزيد
فيه المحذوف من المعنى ما اردت في المفتاح وقد تقول ان الشيء الواحد نحو مبضع ومفتاح ومبنج ومبناج
وتقول لا ادري ما اتت في ذا مذهب الخليل انها خصوصة من مفعال الذي ذكرنا قال ابو بكر وسألته
عن مفعلا وان كان نظيرا من الفعل فعل فهو معنى مفعال الذي نظيره في الفعل ولا يعتل فالدليل
على ان مفعلا في معنى مفعال اسماء كثيرة لا تأتيك تقول مطعن ومبضع ومفتاح فاردت
بمفعل من المبالغة في الفعل ما اردته بمفعال وتقول محصف ومفتاح وذكرنا اثنان وقد قالوا مرتج ومبنج
ومبناج وسنقول ومقول فاما صنوان هذان البنان هذه الاشياء لانها شيء واحد ومفعل مقصور من مفعال قال
واما قولهم حسابك فانه غلط منهم وذلك انهم توهموا ان سببه فعيله وانما هي مفعلة وقد قالوا واحا
وسألته عن واد عجوز وافي زمانه وراءه تجيئه لا في شيء هيزت في الجمع ولم تكن من بنات
معاون ومعايش اذا قلت محايف وزسائل وعجائز اعلم ان كل اء ساكنة او الفا او واو ساكنة منفصلة من
الواحد وهي من الفعل منه سنى جمعنا صحت الجمع وجمع ما كان بينه من فاء الواو والواو وما كان بينه من فاء

الواو الى الواو وما كان منه من ذوات الياء الى الياء ولم يهمز شيء من ذلك وكذلك فيما يكون في الاسم زائدا
نحو ما ذكرنا من مقام ومقال ومثوبة ومعيشة وما يجري مجرى ذلك وكان الاصل في مصيبة مصوبة فالقيت كسرة
الواو على الصاد وقلبت الواو ياء فاذا جمعنا هذا فالوجه ان يقال مصاوب كما ذكرنا في مقام ومقاوم اذا كان الاسم على افعال
او مفعال او مفعل او فعيل او على اربعة احرف والحرف الثالث حرف من حروف المد واللين زائد ساكن اما الف واما واو ساكنة
مضموم ما قبلها واما ياء ساكنة مكسور ما قبلها فاما اذا جمعت شيئا من ذلك على تمام حروفه ادخلت الف الجمع ثالثة فوقع
حرف اللين الذي كان في الواحد ساكنا بعد الف الجمع فاجتمع ساكنان فوجب حذف احدهما او التحريك فلو حذف احدهما
بطل علامة الجمع فوجب التحريك فحرك باقرب الحروف من الالف وهو الهمزة وذلك قولنا في قلوص قلائص وفي سفينة سفائن
وفي رسالة رسائل ولو لم يحركوا لقالوا رسال وسفان في جمع رسالة وسفينة قال سيبويه فالذين قالوا مصائب فهمزوا
انما جعلوها مثل سفينة فلذلك همزوا وليس غيره انما جمع مصيبة مصاوب لان اصلها المصوبة لانها من صاب يصوب
في معنى اصاب يصيب فغلطوا الواو مكسورة في حشو الكلام فشبهوها بالواو المكسورة في اول الكلام اذا قلبت همزة
نحو وسادة واسادة ووشاح واشاح ثم ذكر همز واو عجوز والف رسالة وياء صحيفة في الجمع اذا قلت عجائز ورسائل
وصحائف وقد ذكرناه فيما مضى قال فقال لانك اذا جمعت مقاوم ومعايش فانما تجمع ما اصلها الحركة
فهو بمنزلة ما حركت بعده ولهذه الحروف لم يكن اصلها التحريك وكانت ميتة لا تدخلها الحركة على حال
وقد وقعت بعد الف لم تكن اقوى حالا من اصلها متحرك وقد تدخلها الحركة في مواضع كثيرة وذلك نحو قولك
فالدباء ويغزو ويرمي فهمزت بعد الالف كما تهمز شقاء وقضاء وكما تهمز قائل واصلها التحريك يعني ان
جمع ما اصله الحركة بمنزلة جدول وجداول وله عثير وعثاير وهو مقام ومقاوم ومعاش ومعايش لان اصله مقوم ومعيش
وقوله وهذه الحروف لم يكن اصلها التحريك يعني الف رسالة وياء صحيفة وواو عجوز وقوله لم تكن اقوى حالا من الاصل
متحرك يعني لم تكن الف رسالة وواو عجوز اقوى حالا من الالف في قال وواو تقول وقد قلبت في اسم الفاعل همزة في قولك قائل
فكذلك تقلب الف رسالة وواو عجوز همزة قال فهذه الاحرف الثلاث التي ليس اصلها الحركة اجدر ان تغير
اذا همزت ما اصله الحركة في الجمع فمن ثم خالفت ما ذكرنا مما اصله الحركة في الجمع جدول وفي مقام يعني ان الالف
رسالة والواو في عجوز اولى بالاعلال من الف قال وواو يقول لان ذلك الاصل فيه الف قال وواو تقول الحركة قال
فهذه الاشياء بمنزلة ما اعتل على فعله نحو قولك يبيع ويغزو ويرمي اذا وقعت هذه السواكن بعد الالف
يعني ان رسالة وعجوزا وسفينة اذا جمع فهو بمنزلة ما اعتل نحو اسماء الفاعلين من يقول ويبيع قال واما فاعل
من عورت فاذا قالوا فاعل غدا قلت عاور غدا وكذلك صيدت لانها انما جيئت في عورت اجريت مجرى ما
ليس بمعتل يعني ان اسم الفاعل يصح من عور لصحة الفعل ولا يشتق منه اسم الفاعل الماضي يقال عور فهو اعور
ويعور فهو عاور غدا وكذلك صيد البعير فهو اصيد ويصيد فهو صايد قال واجريت صيدت مجرى
باب حييت الا انه لا يدركها الادغام وذلك قولك صايد غدا يعني ان ياء حييت الاولى صحت وهي مع صحتها لا يجوز
ادغامها في الياء الثانية التي هي لام الفعل في اسم الفاعل ولا يجري مجرى عضضت لانك تقول عاض ولا تقول عاي بالادغام
بل تقول حاي لان الياء الثانية تسكن فيبطل الادغام فيها وليس كذلك الضاد الثانية من عضضت قال ولو كان تترك
اسماؤها اردت ان تكسر للجمع لقلت تعاول وكذلك تبيعة تبايع فلا تهمز لانك اذا جمعت حركتها والمعتل هنا
اصله الحركة فانما هو نحو مقوم ومعيشة ولم تردها على الفعل فتجريه مجرى الفعل ولكن جمعت اسما وهذا جمع
قال ويم فاعل كالحت ما ايتر اسم فعيل فما ذكرت لك نحو عاور ونحوه قد مضى قال وتقول فاول وتابع
فاذا قلت فواعل من عورت وصيدت همزت لانك لا تقول شوت الاشوايا ولو قلت شواو كما ترى
قلت عواور ولم تهمز فلما كانت منه على هذا المثال همزت نظيرا كما تهمز نظير عطايا من عنيت بنات الياء و
الواو نحو قضاف فلم يكن الواو لتترك في فواعل من عورت وقد فعلت بنظيرها ما فعلت بعطايا ودنيت كما همزت
ذوايا من الاشتعال لانه شاء لا ينقاد الواوين وليس بينهما حاجز حصين فصارت بمنزلة الواوين في
لنفيان فقد لبنت الامران فتجري فواعل من صيدت مجراها لما انقاد المهمز في حال الاعتلال لانها تهمز
هنا كما تهمز معتلة ولان نظيرها من جئت تجري مجرى شوت متوافقا كالتقاء الاعتلال وقلت وبعث

باب ... اعلم ان الف الجمع متى وقعت بين واوين وكانت الواو الثانية منهما قبل الطرف وليس بينه وبين
الطرف حرف اخر وجب قلب الواو الثانية همزة والاصل في ذلك ان ناسا من العرب قد همزت اوائل وقد علمنا ان الاصل فيه
اواول لان الواحد اول وهو افعل فاء الفعل وعينه واوان فلما فعلت العرب ذلك لان اجتماع واوين ثقيل واعتلال الاخر
كثير فغيرها والخليل الواوين وشبهوا اجتماع واوين في اول الكلمة وذلك يوجب الهمز كتصغير واصل وبيان وغير ذلك
مما ذكرنا وقال سيبويه في ذلك فزعم ان اجتماع الياءين والياء والواو اذا وقعت الف الجمع بينهما كاجتماع الواوين كقولك
في جمع بعير صائد غدا ابعرة صوائد من الياء لوقوع الف الجمع بينها وبين الواو ولو جمعت مثل هذا الجمع لوجب على قوله
ان يقول ثنايا فهمز الياء لوقوع الف الجمع بينها وبين الياء الاولى وجعلوا الاصل في ذلك ما سمع من العرب في جمع عيل عيائل

مهموزة وقد وقعت الالف بين ياءين فهمزت الثانية وقال الاخفش القياس ان لا تهمز الياء لان الياء والواو
كان اجتماع الواوين في اول الكلام يوجب قلبها همزة واجتماع الياءين والياء والواو لا يوجب ذلك واما الياء
والواو فنحو قولك يوم والياءان كقولك يين وهو اسم موضع فلم تقلب ولحق منها وذهب الاخفش الى هذا
والحجاج مذهبا فاذا صار بين الواو الثانية وبين الطرف حرف لم تقلب همزة كقولك طواويس وقناديل
ونواويس وكذلك الياءان والياء والواو كقولك في جمع قيام قياويم وفي جمع عيل عيايل وقيام وبناء لمن القيام
واصله قيوام وعيال فعال من عال يعيل اذا تبختر قال الشاعر كالمرزباني عيال باوصال فاما
عيل وعيائل فهو الفقير ماخوذ من عال يعيل اذا افتقر فاذا اضطر الى ان يمد جمع عيل لم يهمز كما لم يهمز جمع طاووس
فيقول عيل وعيايل قال الشاعر فيها عيايل اسود ونمر وانما لم يهمز طواويس وقياويم لبعده من الطرف
واعلم ان لام الفعل متى اعتلت وعرضت قبلها همزة في الجمع ولم يكن اصلها الهمز فان لام الفعل تقلب الفا ثم تقلب
الالف ياء وذلك في مسائل كثيرة ستقف عليها ان شاء الله فمن ذلك جمع شاوية يقال فيه شوايا والاصل شواوي
كما تقول في قائلة قوائل فلما جمع شواوي وقعت الف الجمع بين واوين وهي قريبة من الطرف لانه لا الواو الثانية ليس بينها
وبين الطرف حرف فوجب همزها كما ذكرنا في اوائل فصارت شوائي فعرضت هذه الهمزة في الجمع ولام الفعل معتل فقلبت
الياء الفا كما ذكرنا فصارت شواءا فوقعت الهمزة بين الفين والهمزة تشبه الالف فصارت كانها ثلاث الفات
فقلبت الهمزة ياء فصارت شوايا فان قال قائل ولم وجب قلب اللام المعتلة الفا اذا عرضت همزة في الجمع قيل له
قد رايتا العرب تقلب اللام المعتلة من الياء الى الالف فيما لم يعرض فيه همزة في الجمع كقولهم في مداري وعذاري
مدارا وعذارا واذا كانت الالف اخف من الياء فقد كانوا يعدلون الى التخفيف فيما لم تعرض فيه ما يثقله من الهمزة
فاذا عرضت فيه الهمزة وجب قلب الياء التي هي لام الفعل الفا وكذلك مطايا في جمع مطية ومطية فعيلة ماخوذة من
المطا وهو الظهر في المدى الشرف فاذا جمعناها كان جمعها الجمع صحيفة فينبغي اذا جمع ان يهمز في الجمع ياء مطية الاولى
كما همز ياء صحيفة في صحائف فقالوا مطائي فعرضت هذه الهمزة في الجمع وبعدها لام الفعل وهي ياء فوجب قلبها الفا
فصار مطاءا فاجتمع الفان بينهما همزة فجعل الهمزة ياء لما ذكرناه فصار مطايا فاذا بنيت من حييت اسم فاعل قلت
حاي فاذا جمعته فعلى قول سيبويه حوايا وعلى قول الاخفش حواي وذلك انه على قول سيبويه تقع الف الجمع بين واو
وياء فتهمز وعلى قول الاخفش لا تهمز ومعنى قول سيبويه في اخر الباب لان نظيرها من حييت تجرى مجرى شوت متوافقا كما
التقيا في الاعتلال فقلت وبعث يعني ان ذوات الياء وهي حييت وذوات الواو وهي شويت تجري في الجمع مجرى
واحد في باب الاعتلال لتقاربهما فلما جرى هذا وشوايا في الفعل فقد بعث الاعتلال

هذا باب ما يلحق من الاسماء هذا المعتل من الحروف الاربعة

اعلم ان كل اسم منها كان على ما ذكرت لك ان كان يكون مثالا وبناء فعلا فهو بمنزلة فعله يعتل كما يعتل الفعل
فاذا اردت فعلا منها قلت دار وباب وساق فتعتل كما تعتل في الفعل لانه ذلك البناء وذلك المثال
فوافق الفعل كما وافق الفعل في باب يغزو ويرمي فيما جاء على الاصل كما يجيء فعل من المضاعف على
الاصل اذا كان اسما وذلك قولهم القود والحوكة والخونة والجورة فاما الاكثر فالاعتلال والاعتلال
وانما هذا هنا بمنزلة الحوذان والصيدان وكذلك فعل وذلك رجل خاف ومال ورجل مال وقوم
راح فزعم الخليل ان هذا فعل حيث قلت فعلت كقولك فرق وهو رجل فرق ونزق وهو رجل نزق وقد
جاء على الاصل كما جاء فعل فقالوا رجل روع ورجل حول اعلم ان هذا الباب قد تقدم تفسيره لانه تضمن ان ما كان
من الاسماء الثلاثية على وزن الفعل وعينه واو او ياء اعتلت وقلبت كما فعل ذلك بالفعل وذلك انه اذا كان على فعل
وفعل وفعل كقولهم دار وباب وساق وناب فهذا على فعل والذي على فعل رجل خاف وكبش صاف اذا كان كثير الصوف
كثير الصوف ورجل مال اذا كان كثير المال ويوم راح اذا كان ذا ريح واعلم ان هذه الاسماء على فعل لانهم يقولون خاف
يخاف وقد مال الرجل يمال فقد بنوا الفعل منه على فعل يفعل وفعل يفعل يجيء فاعله على فعل كقولهم بطر يبطر فهو بطر
ونزق فهو نزق وقد جاءت اسماء على الاصل غير معتلة من ذلك على فعل القود والحوكة والخونة مع ما جاء منها وقد
جاء على فعل رجل حول اذا كان كثير الحيلة وروع اذا كان فزعا وانما فعل فلم يجيء منه شيء استعمالا للفتحة على الواو
وعلى الياء قال سيبويه فاما فعل فلم يجيء ابدا على الاصل كراهية الضمة في الواو ولما عرفوا انه صير
الذي من الاعتلال من الاسكان او الهمزة كما فعلوا ذلك بادؤر ونحوه وانما فعل منها فعل الاصل الى
هذا الاعتلال لانه لا يكون فعلا معتلا يجري على فعل وكان هذا اللازم له اذ كان البناء الذي هو فعل
قد يجري على الاصل نحو قول وروع فانما شبه ما اعتل من الاسماء هنا اذا كان فعلا فاما ما لم يكن
بمنزلة مثال فهو على الاصل وذلك قولهم نوم ورجل سولة ولومة وعيبة وكذلك فعل قالوا حول
وصير وقيع وديم وكذلك ان اردت فعل قلت قول ويقع يعني انه لم يجئ على الاصل فعل كما جاء روع وحول
استثقالا للواو وللضمة وقد علموا انهم اذا ضموا الواو فجاءوا بها على الاصل انهم ان جعلوه مثل ادؤر فهمزوها

أو تكونها بمثل ثوب وهو جمع خوان وكان حكمه ان يقال خونان كما يقال جار وجمره وكاب وكبر وما لا يطرد له في الافعال الا بعض اخوه فعل وفعل كقولك في فعل نوم يقال رجل نوم وقوم نوم وفي رجل حول رجل السؤال على المبالغة ومن قال سئال اراد ولم يهمز وهي لغة على غير تخفيف الهمز ويجوز ان يكون حول له من قولك رجل اسؤل اي شرخ فات التحمل كالنحل البيض جلا لونها ٭ مع نجاء الجحل الاسؤل

الشرخ الطري وبها جمع مجز ضرب من السحاب يعني الشر في الطول ورجل لوم كثير اللوم وعيب كثير العيب وفعل بهذه المثابة كرجل حول وهو الذي لا يكاد يبرح عن مكانه قال الله تعالى لا يبغون عنها حولا وبقرة جمع بقيرة وهي جماعة شيء كالطير وبيع وريبة ولو بنيت فعل من هذه الاربعة على واو والياء لالتبس الفعل في فعل بفعل فان الواو في سكون اجتماع الساكنين فجعلوا الاسكان فيها بمنزلة الهمزة في لواو اذ وقوة ولد ذلك قولهم عوان وعجوز وعوان وعوز وقولهم في جمع فوك فوو وانما حقه ان يكون عوان ادكانوا اسكنوا غير المعتل نحو رسل وعضد واشباه ذلك لكنهم اثروا الاسكان فيها على الحركة حيث كان بناء لما لم تتمكن الاستعمال ولم يكن لاذ وقوله ٭ [illegible] ٭ وانما فعل فان الواو فيه تسكن لاجتماع الضمتين والواو يعني فيما كان عينه واوا كقولهم عوان وعون ونوار ونور والعوان التي بين الكبيرة والصغيرة والثوار النافرة والاصل عوور ونور فكرهوا استثقال الضمة على الواو وقد مضى هذا وقد مضى استثقالا كما قال عز وجل ٭ وتبدون الآية اللامعات سود ٭ وانما فعل في بنات الياء فمنزلة غير المعتلات الياء وبعدها الواو واخف عليهم كما كانت الفتحة اخف عليهم فيها وذلك نحو ضوء ودجاج بيض ومن قال ريسل يخفف قال بيض وضير كما تقولها من يبض لانها تصير فعلا ٭ قال ابو الحسن اقول علة نوعة لانه لم يجمع بغير الهاء الا الكسرة الا جماعة نحو بيض فاذا كان فعلا يعني الواحد لم يقل ابو الحسن الا بوس وانما فعل من الياء فانه لا تشغل فيه الضمة لان الياء اخف من الواو وذلك رجل غيور وقوم غيل وذجاجة بيضاء ودجاج بيض فاذا اجرية مجرى رجل وحمر وخففت فلك قولهم عمر وذجاج بيض لان الياء قد سكنت وقبلها ضمة فكسرت ما قبلها حتى تسلم الياء كما قالوا في جمع بيض فالا بو الحسن الاخفش وكذلك فعل من الياض والبيع من عشيران تجعله جمعا قلت يوض ويوع وقد مضى ما يدل فيه على الاخفش والفرق بين الجمع والواحد ٭ [illegible] ٭ وذلك لان الحالات جميعا لو ثبت واجبة كانت معتلة في الفعل فاذا كان تعلا ذ كانت قبلها كسرة وبعدها حرف يشبه الياء فلما كان ذلك فيها مع الاعتلال لم يعتدوا وكان الفعل بين واحد اخفت عليهم وجمع اعلى ذلك للاعتلال اعلم ان كون الالف بعد الواو موجب لها من الاعلال ما لا يوجبه سكونها ولا يجب لاعلال بكون الالف بعد الواو فقط حتى ينضم الى ذلك كسر ما قبل الواو وتكون الواو في مصدر قد اعتل فعله او في جمع قد تحركت الواو في واحده فاجتماع هذه الاسباب يجب قلب الواو ياء واعلالها وذلك قولك المقام الذي اعتل فعله فقام قياما وحالا الاصل قوم الجمع الذي تحركت الواو في واحده وصوطب صواط وضاربة ضوارب وثوب وثياب فاذا صح الفعل او تحركت الواو في الواحد لم يعتل وتحت الواو ولم تسقلب ياء تقول قاوم قواما وحاول حوالا وفي جمع طويل طوال وقد مضى قبل لك فيها يحاصر ٭ [illegible] ٭ بين لك ان الفاء بدلك ٭ وان ابتدأ الرجل الحاء فقال حال كان ذلك في الواحد ولم تعل كقولك حوان وانما ابتدأ بالحاء لانه لم يعتل كقولك حال سدد الم تكن قولك حوان وانما لم تعتل الواو وان كانت ساقطة ساكنة لانها مكسور ما قبلها والواو في الواحد ساكنة كقولك كور وكورة وعود وعودة وزوج وزوجة والفرق بين بياض وبياط وبين عودة وزوجة ان هذه الالف هي شبه الياء مشاركتها اياها في المد واللين فانقلابها اليها في الواو اثم تكن في الياء فكانها جرومن الياء بالشبه فاذا انضم الى هذا الكسرة واعتلال الفعل او تحرك الواو وصار ما قبلها من الكسرة وما بعدها من الالف مع علة الاصل وسكونه بمنزلة واو مفتاح كانت قبلت سيد وميت وبيض الخر لما كانت الفتحة في الواو وليست بحصينة لها بل قد يجوز ان تعالها الالف حلبتها لانها لا يكون ما قبلها الا مفتوحا اشبهت هذه الواو الواو الساكنة التي قبلها كسرة في نحو سقيل وميزان ومكيال ومعنى قولنا وكان الفعل من وحشيه والجمع اخف تعني صار الجمع من كثرة الى ما بعده الف تساكل الياء اخفت عليهم من تحريك عين كثيرة الى الواو وكان الذي حسوهم على ذلك الاعلال الذي ذكرنا ٭ [illegible] ٭ وسيد ذلك سوط وسياط وثوب وثياب وروضة ورياض يعني مثل المصدر الذي ذكره وهو جياد الافعال فيما الجمع الذي في واحده واو ساكنة وهو حياض يعني انهم شبهوا الواو الساكنة بالالف فاعلوا حياض هذا اعلوا جمع هذا ٭ [illegible] ٭ الا ترى ان ذلك دعاهم الى ان همزوا فقالوا في فعلات اذا كان ما اصله التحريك وكان وصاب الكسرة بمنزلة الياء قبلها والالف شبهها الياء كما علت فيها الالف شبهها بالياء وبيعة تجعل قولك في فعلات جمع جوزة وقولك يقولون جوزات وقولك تسكنون فقالوا هم يخرجون عيرة يا رجل

الصحيح كقولهم تمرة وتمرات وضرة وضرات وانما لم يجز فيها الاعلال ما بين حروف العلة وقد تسكن مثل هذا الجمع الحروف الصحيحة كقول الشاعر ٭ [illegible] ٭ فتسرح من المتن من ضرباتها ٭ فاذا كان ما بين حرف العلة اوفى ذلك فجعل التحرك يقوم مقام العلة في تسكينهم الواو والياء في فعلات كقولهم بيضات كما قالوا تمرات وضربات للزومهم قلب الواو والياء الفا لتحركها وانفتاح ما قبلها كما قالوا دارون دانة وقوم من هذيل يسمونها فيقولون جوزات بيضات ولا يقلبونها الفا اذ كانت اخر كلمة عارضة في الجمع وليست بلازمة اذ قد تسكن الحرف في الصحيح هذا الجمع في قوله وصارت الكثيرة بمنزلة ياء قبلها يعني الكثيرة في قيام وسياط بمنزلة الياء في ثوب وهو اصل ثيب قلبت الواو ياء من اجل الياء فصارت الكثيرة في قيام كالياء في ثوب وعلت بها الالف التي بها الياء كما علت ياء بوجل في بجل يعني اجتماع الواو والالف في قيام واصله قوام وحياض واصله حواض كاجتماع الياء والواو في ويل فقد جعل الالف كالياء لشبهها بها وتقدم الواو وانقلابها الفا على حد الانقلاب في قول لويته الفا واصله لويا الواو قبل الياء وتقول في تصغير صعو صعيو واصله صعيو والياء قبل الواو فلما كان ذلك كذلك كان تقدم الواو على الالف في قوام وحواض كتأخرها في بوجل ٭ [illegible] ٭ فاذا كان قد قلب في الواحد فالا يسند في الجمع اولى كان قبله الكسرة لانه قد يكون من الواو بعد الكسرة حتى يقلبوها فيما قد ثبتت في واحده فلما كان ذلك من كلامهم المزلوا الدال على الواحد وذلك قولهم ديمة وديم وحيلة وحيل وفاقة وفيم ودانة ودير وقدار وقدر وهذا الجد ان يكون اذا كانت بعد الالف فلما كانت الياء اخف عليهم من الواو من وجه واحد جروها على الجمع اذ كان الواحد بها اولى واستثقلوا الواو بعد الكسرة ورأوا ذلك فعلة فجعلت علة واحد الواو واجبت الواو كما قلت فعلى فاعلمت ذلك وذلك نحو حول لان الواحد قد ثبت فيه واو بعد الف فتحرك كما تحرك قوم وكورة وكور وعود وعيدة وزوج وزيجة وهذا قبل آخر فعلة فاما قولهم وشيخ قليل شيوخه فانما جاء على شيخ كما قالوا غلام غلمة وصبي صبية وفتى فتية وقالوا ثيران ٭ قال الاعشى ترابي بشرة رنعاء ٭ فكان بشرة بشرة وثيران في معنى واحد وقد يجب الشيء قليلا بشرة بشر وثيران بياء ليسكونها واكثار ما قبلها حملوا بعض الجمع على بعض كما حملوا الجمع على الواحد في ديمة وديم وبشرة لبشر بطرد ٭ قال وان جمعت فيلا قلت افوال لانه ليس قبلها ما يستثقل معه بمنزلة اوباء اراد ان يبين ان قيل وافوال ليس بمنزلة ديمة وديم وكذلك قال ديم في الجمع حملا على الواحد ولم يحملوا قيل على الياء كثرة فيحمل على الواحد للكثرة التي فيها وليس كذلك قولهم ثيران لكثرة الجمع قبل واشبهت ثيران وسوارين ٭ قال واذا جمعت الخاتمة واصلها كاتمة قلت رسالة ورسائل فقلت خواتيم لان الواو اذا كانت بعد الفتحة اخفت عليهم بعد الفي فكذلك تقول عاود فتقلبها واوا كما قلت ثيران وسوارين يعني لك لا تقول حياك ولا حياب وان كان الواحد مكسورا وليس لك ثيران لانه ديمة وديم لان حياك قد افتحت الحاء فوزنها الواو الى اصلها وفي ديم قلب الكثرة الياء التي قبل الواو وفتركت ياء كما كانت اذ كانت العلة التي من اجلها قلبت الواحد ياء انكسار ما قبلها والكثرة موجودة في الجمع وكانت الواو بعد الفتحة اخفت عليهم بعد الالف الا ترى انك تقول عاود فتقلبها واوا كما قلبت سوارين يعني انك تقول عيد فتقلبها ياء ٭ [illegible] ٭ ولا تكون سواء علة الا ترى من رد الساكن الى الاصل حيث قلب تعني حيث قلت قيل وقال ثيران وسوارين بالعدد من رد قيل الى قال ٭ [illegible] ٭ هذا الجزء مجرى حال وقام فاما اخترتها اختيارا وانقدت اليها وقلبت ياء حيث كانت بعد كسرة والف ثم حذفوا كما حذفوا في الالف والاستقالة والاستعادة ولان ما قبل هذا المعتل لم يكن ساكنا كما كان الاء مثل ذلك حركة ما بعده فعمل ذلك بعشيرة ولكن ما قبله بمنزلة قاف قائم ونون نائم وقاف حوض فلما حرى مجرى ما قبل المعتل مما ذكرت لك ساكن الاصل ومصدره كذلك فاجرى مجراه يعني ان مصدر افتعل وافتعل لما منع من الاعلال لما لحق قيام وحياد ذلك ان القياد وهو الفعل له لخارا جزما وهو فاعل وثار بمنزلة قام وحال فعال انقياد واختيار كما يقال قيام وحياك ٭ قال واما اسم اختار فمختار بمنزلة اختيار ولو جاء على فعل لقال مختير فمعتل كما اعتل اسم قال وقيل وكذلك اسم انقاد وانقياد وتحو فاسم اختار مختار قلبت الواو الفا لتحركها وانفتاح ما قبلها وكذلك اسم اختير ايضا مختار وأصله مختور

قلبتا واوا لتقارنهما وانفتاح ما قبلهما فصارتا بلفظ بهما واحدا [illegible] فاما الفعال من جاورت
فتقول فيه بالاصل وذلك جوار وجواران ومثل ذلك عاوشه عواء وكذلك كل شيء صح فعله وقد بينا
ذلك فيما مضى وانما اجريتها على الاصل حيث صحت في الفعل ولم تعتل كما قلت تجاورتم ثم قلت تجاوروا
تجاورا وتفاعل حيث قلت سواسية ويقال تفاول تفاولا من يمن وتفاءل تفاؤلا من تشاءم
شذوا جميعا لفتى قلبوا واوه كثيرة ونقلوها كما نقلوها ساكنة فهمزوه على الاصل كما يهمزون
كما يهمزونه وانما وجه ان اطردان وكذلك كل معتل بعين اذا لم تعتل ولا تعلت الواو فيه ياء وان كان فعله معتلا او كان
جمعا فاجعله ساكن الواو على الذي كان يوجب الاعلال لانه ذلك الكسرة مع سائر ما ذكرناه والكسرة مقدرة في مفعول فاما
مفعول مصدرا فعار وعورا وسار وسورا اذا اعلا على المني واما مفعول جمعا فحوك وحوك وحور وحوره ثور
الغايض من الحركما للتهر بينه والمفعول هذه النزلة لا يفتأ وهو اولى بالصحة من فعول وسلمه بتسبب الفتحة في اول
[illegible] ولم يكسروا فيصير بمنزلة مالا ياء له فيه نحو فعل وذلك نحو فاروا وسارت
سوورا وحوك وحوك وحور وحور وساق وسوق وذلك قالوا القول والموقه والنوم والبوم
وقد بينا هذا كله وانما ذكرنا لاجتماع الواو والضمة ولان الضمة منها اخص فلا يفعلون ذلك بالياء في
هذه الابنية لانها اخف عليهم لخفة الياء وشبهها بالالف كما بعدا لف ما لا يكون بينهما واو ولا ياء
فاذا عجبت من ذلك فلم يسكنوا يعني لم يعلوا الواو فيها فيسكنوها لانهم لو اسكنوها اجتمعت واوان ساكنان احدهما
عين الفعل والاخرى واو فعول فاذا اجتمع ساكنان فلابد من حذف احدهما فاما احد فانا احذف الاعرف
الذي يبنى عليه الفعل والاول ليس كذلك لانه لو اسكن لم يعرف فاحذف الثاني لانه يعرف بعد
الذي يبنى فعل وفعل وتسلم ذلك لو اعللنا الواو نحو عور وعوور وقول يسكنها فاذا احذفنا الثانية عور وقول
فبقي سكن ما قبله زيادة وما لا زيادة فيه وكانها تعلت بالياء في فعل وذلك قولهم صيم وصوم وقيم وقوم
وقد قيل قيل وصيم وقوم لما كانت الياء اخف عليهم وكانت بعد ضمة شبهوها بالواو فقلبوها عينا في جوع وعصر وقد قالوا ايضا صيم وقيم كما قالوا اعيى وعصى وكلم يقلبوا الا ازدواد وطوعوا لهم لانها شبهوا الواو
بالصحيحة بانه عتوا اذ كانت لاما وقبل اللام والف زائدة وكما بانا عدت من اخر الحروف بعد شبهها وقوب وترك
وكذلك اذا لم تكن العلة لوجه في فعل والف الغلب نظيرة في فعل قالوا غلبا وذلك لشبهها بالالف في فعل وذلك قولهم في
صوم صيم وقيل وصيم وقوم وقيم ولكنها واو تعلت ياء في فعل لانه قد ذكرنا انها لا تعلت في فعول وفعول فاما قلبوا الواو
في صيم وقيل وصيم اتباعا لعتى وعصى وذلك ان عتى وعصى يجب القلب فيهما وفيما يجري مجراهما الاصل فيهما عتو وعصو وقد
طردوا جميع ذلك حيث قلبت ياء اشبها الالف وشددوه طردا لباب فعل اذا كان لغير الواحد وصوم وقوله قد قوت الوتر
بين الطرفين بواو وعيوا اذا كانت مشددة وبناها فاذا بعدت من الطرف لم يجز فيها هذا القلب كقولهم صوام وزوار
لا يجوز فيه صيام وزيار لان الالف فصارت بين الواو وبين الطرف وزعم بعضهم انه قد جاء مثل ذلك وهو صيابة
نفول فلان صيابة قوم اي كريم وهذا اهل الشذوذ وزعموا ان الاصل فيه صوبة لانه من صاب يصوب
قالوا اصوبت وصيبت وخير وخير وهذا النحو فيه من يجعل ويفعل وخير وخير يقولون خير في قلب
الواو ياء وقد ذكرنا قصة مسوب [illegible] واما طويل وطوال فغير لان جاور وجوار لانها حشية في الواو بعد
الالف بعض ما لا يعتل جمع طويل لغير الواو واجد كما لا يعتل مشدد نحو جاور لصحة فعله وقد مضى هذا
واما فعلان فجرى على الاصل في فعل نحو كلان وحيدان وحيدى جعلوه بالياء وحيص حيصان بالياء
لان الياء فيه مما لم تجئ على بناء الفعل نحو الحول والغيرة اللوة وبابه هذا انهم لم يكونوا ليحولوا بناء المعتل
الاصعب على الاصل نحو عرفان ونرجان ونسيان وترجمان في المثل الاتي وفعلا نيرة ذلك قالوا
قوباء وخيلاء فصحت كما قالوا عرباء وقد قال بعضهم في فعلان وفعلى كما قالوا في فعل ولا زيادة فيه جعلها
الزيادة في آخره بمنزلة الهاء وجعلها بمنزلة ما لا زيادة فيه وذلك قولهم ذوران من ذوات وبدوان
حادان من حادت وحدان وحدانا ولم يبن هذا بناء كثيرا كما ذكرنا ها وانما فعل يفعل
وهذا النحو فلا يدخل العلة كما لا يدخل فعل وفعال اجعل سبوء وفعلان وفعلى اذا كانت عين الفعل واوا او ياء بمنزلة
ما لا يعتل وهو كلام العرب الشايع الكثير وذلك انهم جعلوا بناء الزيادة دخل جاعر وذرى الفعل والاسماء لا يعتل
الفعل نحو اجدر وعير ولم يكن الالف والنون في جحاجان والف التانيث في حبدى وصورى بمنزلة هاء التانيث لان الف التانيث
والنون قد يدخل الاسم عليها فيعتد بها مع جمعه كقولك جمع حبلى حبالى وجمع سرحان سراحين ولم يكن كذلك
هاء التانيث فايضا فان هاء التانيث قد دخل على ياء التذكير فلا تعتد والف التانيث تدخل مع تغير نحو قولك سكران وسكرى ولحمر وحمراء وكذلك
الالف والنون لانهما بمنزلة ما قد سمي الاسم عليه نحو قولك سبوء وذلك ان قال لك ما بنا فعلان اذا كان الام الفعل سواء واذا كان
لا يعلم نحو كلا ترجوان وعدوان ونعمان وكلام العرب الاول بالاعلال لان عينه وجب لا تعلم الذي هذا البناء انما هو
فعل اللام الذي هو اول الاعلال فمن ثم قال لك لم لم تعل كلام الفعل نحو ترجوان ونعمان فمثله لك الحاقا بما
فاجتمع ساكنان الف فعلان واللام المعتلة وجب استقاط احدهما فاذا اسقطت بقي نرجان ونعمان فبنيته فعلا وبعض

العرب

العرب يعل فعلانا الذي عينه واوا وياء فيقول دانان وعادان وهامان وداران وحيدان ريحان وحيدان ريحان وحيدان
وهامان هيمان من هام يهيم ودران دق كان من دار يدور ودالان من الدوران وهذا شاذ قليل وكان
ابو العباس المبرد يقول الفياض اعلا الحولان وحيدان لان الالف والنون عنده بمنزلة هذا الثالث وحيدان
وحيدان عنده شاذ خارج عن القياس قال وانما ذكرت ذلك فعلانا ليعلم انه خلاف فعلى يعني ان هذا يصح ولا يعتل لان
فعلا لا يبنى من فعل الا في الوصف كقوم وقوم وكذلك فعلانا نحو السرحان اذا وقعا كما قال الفراء يبنيان على فعلا
وانما كسروا الميزان بسبب الياء كما قالوا ليبون وبيعون معتلين وبيون وكما قالوا في الصحيح من بعتي بيعتي
وعيبة فكسروا الشيء الا للضمة مع الياء الذي قاله البصريون لانا لم نر اسما على فعلا الا ما كان عين الفعل منه ياء

هذا باب ما فعل فيه الاسماء

وذلك فعلى اذا كانت اسما وذلك الطوبى في الكوفي انها الاكثر وصفا بغير الف ولام فاجريت مجرى الاسماء
التي لا توصف اسما واما اذا كانت وصفا بغير الف ولام فانها تنزل منها بعض ذلك فوقع ذلك لما ذكرت لك
على انها فعلى لانه لا يكون صلى مرعة وسيل مرلة فهذه صورة القصد في هذا الباب وفيما قبله من الابواب وفي ابواب بعد
الى ذكرها احوال عين الفعل وما يلزمها اعلم انهم فرقوا بين الاسم والصفة بانية فاجروا الاسم مجرى جحجبى وفي الصفة
فيمن ذلك فعلى اذا كان اسما وكان عين الفعل منه ياء قلبوا واوا للانضمام ما قبلها واذا كان صفة كسرى اما قبل الياء حتى
تسلم الياء فقالوا في الاسم طوبى والاصل طيبى لانه من الطيب قالوا في الصغر اميراء حيكى وصغيرى لانه من رجل اكثر في سنها حيكا كما ان وصغيرى من صار يصير فلما لم يكن في الصفات وفعلى فصغر حيكى وصغيرى سلم بعض وصار
بمنزلة ما كان فعلى في الموتى نظير الافعال المذكر كان منزلة الاسم وان كان نعتا الا ترى انه لا يستعمل الا بالالف واللام كما
كان ثابت الاكيل الكوفي وفي ثابت الاحيدي والبوني كما قلت ثابت الافضل الفضلي الاعز العزى سموا
الاسم قلبوا الياء منه واوا للانضمام ما قبلها يوسر وموقن في خبهوا الصفة في كسر ما قبل الياء بسيفن وبيطر وكانت
سلامة الياء في الصفة اولى لان الصفة اثقل من الاسم والياء اخف من الواو وفعل لفظ الخفيف للثقيل كما قد مضى مثال ذلك
في تظاهرهم واذا كان الاسم او النعت على فعلى وموضع عين الفعل منه ياء او واو ولم يعتل لانها ساكنة وقبلها فتحة
كقولك فوضى وامرأة حيرى وعيشى نابت عيشان وهو الفسيد وامرأة عيرى قال سيبويه عيرى كذكرى الفرق بين الصفة
والاسم الكوفي والجيكي فانما فرقوا بين الاسم والصفة في هذا كما فرقوا بين فعلى اسما وبين فعلى صفة في بنات الياء
التي الياء منهن لام وذلك قولهم شروى وشوى في الاسماء وتقول في الصفات صدبا وخزيا فلا تعلك فلذلك
فرقوا بين فعلى صفة وفعلى اسما لان الياء ضعيفة فعلى هذا نظيرة فعلى هذا كما شبهت بعضهم بين الاسم والنعت
والعربية في فعلى بفرقهم بين الاسم والنعت اللام تا في فعلى وذلك ان فعلى اذا كانت اسما كلام الفعل منه ياء وجعلتا
واوا قالوا هذا شروى هذا ايمثله وهو اسم واصله من شريت الشيء اي اعطيته وقد
يه وكان شروى الشيء هو الذي يشريه وتقول اسمه واصلها ياء لانها من شريت واذا كانت نعتا اقرت الياء على حالها كقولهم
صدبا وخزيا نابت صدبان وهو العطشان وخزيان وهو الخجيل من فعل فعلى الذام عليه فاما قالوا صديان فعلى تظهير
فعلى يعني فعلى اذا كانت عينه ياء تفعلى اذا كانت لامه ياء قال ولم يجعلوا نظيرة فعلى حيث كانت الياء رابعة
وكيف جعلوا فعلى سمراء لانها اذا ثبتت الضمة اول حرف قلبت الياء واوا والفتحة لا تمنك ان
تقلبوا الثانية اذا كانت ساكنة الا كما قلبوا ياء موقن والا كما قلبوا واو ميزان وقيل ليس من هذا بناء
وتجلبوا الضمة كما قلبوا ياء موقن في الفعال فاما فعلى فعلى الاصل الواو والياء وذلك قولهم فوضى وعيشى وفعلى من
قلت على الاصل كما كانت فعلى من عرفت على الاصل تقول ان فعلى اذا كانت عين الفعل منه ياء لم يغيروا الواو لانها
كما ذكرنا في عيشى فليس فعلى في بنات الياء بمنزلة فعلى لان فعلى اذا كان بناء كما كنتم يوجب لها طيا وكما تغيرا
فانما اراد وا ان يجعلوا اذا كانت تابعة من علة فكان ذلك موجبا للواو ان يكرهوا رد ذلك الى الياء عليها قال المنتمر
كان الغياس كان عند سيبويه ان يكون فعلى اسما اذا كان تابعا ان تسلم الياء لقربها من الطرف ولم تحمل الف التانيث فتقال
الكيسى للطيرة ولكن العرب احدثت الواو وقلب الياء اليها تعويضا من قلب الواو وياء في ذا صبع كثيرة لان ضمها الياء علن
الواو واكثر من دخول الواو على الياء وذلك كلام شروى وتقول في باب قلبا الياء واوا

هذا باب ما تقلب الواو فيه ياء اذا كانت مكسورة او الياء فيه واوا اذا كانت مضمومة

اذا كانت ساكنة والياء بعد حركة وذلك لان الواو والياء بمنزلة التي تمنعك محاذيها الكسرة
ايا ما وقع ما على السنتهم فلما كانت الواو ليست بينها وبين الياء حاجز بعد الياء وكانتا
والحد ردوه اللسان اشبهوا بالواو والحد اخف عليهم وكانت الياء التالية الف الواو وانها اخف عليهم من الواو
الالف وذلك قولك في فعل منه وسنت وان لم يكن فيه فعل من غير المعتل لانهم قد يخصون المعتل بالبناء لا يخصون
به من غير بنات المعتل الا ترى انهم قالوا اكيمة والجيدرة لانه لا يكون فعل من غير المعتل وانما هو من قاد يقود الا
ترى انك تقول جبل قاد وانوق قادة اصلها وقودة وليس في غير المعتل فيعول الا مندرا قالوا اصلها ميورة

على فعلله في الجمع ولا تكون غير المثل للجمع قولوا راد وا بفتح الراء لئلا تكون مفتوحة كما قالوا بيطان وهيمان وقد قال
قائل مصره هو فعل لا تلتبس غير المثل فيفعل وقالوا غيرت احرفه لان الحركة قد تعاقب الاسم الا ترام قالوا
بصر به وقالوا اليوم وقالوا المنت واصله الشحم وقالوا ذهزق ذكذك غيره واحمره فعول وقول الخليل اعجمت
لانه مدغم في المثل بانه لم يجئ في غير مولا يقع فيه قالوا هيمان وبيطان فلم يكسروا وقالوا لبعض
تاما وأعيني كما لشعيب لبعض
ساكن ان الواو تقلب ياء تاخرت او تقدمت وقد مضى ذكر ذلك مذكر سيبويه انهما يجريان مجرى واحد
كانا مبتدءين لانهما مضارعان كالمد والليونة اشباه كثيرة فصارا بالتاخير كانهما في اول الاسم وغيره لان الحرف
المخرج بمثل الالف والدال والدال فلما كان الحرفان المتقاربان اذا اجتمعا جاز ادغامهما وجب ادغامهما كان
ذلك في الياء والواو اوجب ولزوما لان الحرفين المتقاربين كقولك ادكر وقد مضى ذكر اصله وكما صارت
الياء والالف بدلا لا ودا لا ذكر لقولك مضى عدا وحاذ الياء اولى ان تقلب الواو اليها اوجب لما ذكرنا من كون موضعها
من اللسان وقوتها وخفة الياء وشبهها بالالف قال سيد وميت سيود وميوت لانه من ساد يسود ومن الموت ورجل
الفراء ان سيد وميت فعل اعتل عن الفعل لما كان اعتل في بنات موت وصاب يصوب فعدم والخروف قلبنا الواو ياء
ليس الكلام فيعل وان فيعل الذي فعله عينه الفا يجوز على هذا الوزن ان طويل شاذ ولم يجئ على بناء ليطول لو كان سبيل
اذا جاء على طال يطول ان يقال الطل كما قيل سيد وصيت واذا لم يكن على فعل فعول صحيح كقولك موت وحور اذ لا
قال سيبويه رأى في ان الظاهرين من ذين الثاني انما هو فيعل وقد حصوا فيما ذكر سيبويه العشل بالهيم
منها فعل كسيد وميت ولغيرها المثل فيعل كصيقل وجيدر ومنها فعلة جمع فاعل كغازٍ وقاضٍ وغازٍ وقضاة
غير المعتل يكون فيه فعل نحو كاتب كتبة وبازل وبزلة ومنها فعلة نحو كتبة وقيدودة والاصل كتوبة وقيدودة
وقد ذكرنا الفرق بين هذه الياء كاء التي تجيء فاعلا وبين فعل كقاض واصله قضاي عنده فعل كشاهد وشهد
وجاسم وجسم فكان اصل قضاء قضيو كما قولك غازٍ وغزي فاستثقلوا الضمة على الياء فحذفوها وعوضوا من الياء
التي حذفوها تاء كما قالوا عدة تعويضا لها وبين الواو المحذوفة وكما كتبوة فالاصل فيه عندنا الفراء وكون على فعلوله
بنات الواو فصندو وفي ثم فحوى لان الكثير ما يجيء من هذه المصادر بمنزلة الياء كقولهم صاروا صيرورة
فصحوا حتى تسلم الياء لان الياء بالياء ثم حلوا دوان الواو على ما وان الياء قلبوا الواو ياء في نحو كتبوة وقيدودة والقول
في ذلك كله ما قاله سيبويه قال المفسر اما ما ذكره من فعل فقد ذكرناه ويقوى ذلك ان قولك ان اصل سيد سويد
على فعيل فالواو فيه ايتا ان تكون موضعها او قد لزمت فان كانت الواو موضعها ثبتت اذا خففت في سيد وميت
ترد ها الى الواو نحو لولا سود وسوت كما تقول الموات لان الذي حذفنا هو الحرف الثاني وان كانت الواو قد لزمت مكانها
ياء فعيل والحرف من فقد تفرد العمل بذلك الذي لا يوجد بمثله الصحيح لان ياء فعيل لا تعدم على عينه نحو بين وهين
فاذا جاز ان تحذف العمل من التقدير والتاخير بما لا يوجد بمثله في الصحيح جاز ان تحذف من التقدير والتاخير كذوت
فهو عندهم سيبوه فيعلوله والاصل كيونة وكهيخ حتى يا كما فعلوا سيد وميت جيرا لواو سيد ومن شبه ان التخفيف
والتشديد في سيد وميت جائزان وقد كيونة يجب التخفيف لكسر حروفه وقد كان ان تاء الاسم ان يكون على سبعة احرف
بالزائد وهي على ستة احرف وقد لزمتها هاء التانيث وقد يحتقرون منها لكثرة حروفها كقولهم في اسم ناب اشيهاب فلما
جاز التخفيف فيما قلت حروفه وهو سيد لزم التخفيف فيما كثرت حروفه وهو كيونة ولو كانت فعلولة لوجب ان يقال
قيدودة وكيونة واما قول القائل انهم غلبوا الياء على الواو ولان الباء اولى بالاسم لان المصادر على هذا الوزن
قليلة وما جاء منها فدوان الواو منه قريبة من العدد دين دوات الياء او مثلها كقولك كيونة وقيدودة وحالك
حسن قوله واستدل على انه ليس بفعيل اعني سيد وميت انه لو كان فعيلا لوجب ان يقال سيد وميت كما قالوا بيطان وهيمان
فالبيطان فعلان وهو مما قد ذكر في باب ما هو على بنات الثلاثة والبيطان الذي يهاب كل شيء وقد ذكر سيبويه ان قوما قالوا
سيد فعيلا وانه كثير عن العرب منه كما قالوا ابصرت بصرة وكما قالوا ابيوي اليوية وقالوا الحث والاصل الفتح لان ثانيها
احرف وقد مضى هذا مفسرا وانما قال هذا القائل ان وزنه فيعل لانه وجد فيعلا ولم يجد فيعلا من الكلام ولم يعد فيعل فجعله فيعلا لانه
جعل الكثير غيرا كما غيرت في بصرة في النسبة الى البصرة وفي النسبة الى الدهر دهري اذا اردت الزمان قد ذهب الدهر
وهو سيء في اذا نسبت الى القول بالدهر قلت دهري وقد جاء في بعض هذا المثل مبقلا قال الشاعر
ما الاعيني كالشعيب العين
ما في الفعل ركيب حسن ولا حمله على الشاذ الذي لا يطرد وقد وجدت سبيلا الى ان يكون فيعلا بمعنى ان هذا البناء
انما دخل على فيعل اذا طرد في الباب ولو كان فيعل لكثر على الفوت فيصلة سيد ستة كما قيل عين ثم قوى حمل سيد على فيعل
انهم قد وجدوا في المعتل بناء ليس له في الصحيح وله الا حمل على الشاذ الذي لا يطرد يعني لا يحمل على فيعل مثل عين وناب يجد
سبيلا الى ان يجعله فيعلا على لفظه واما قولهم ميت وهين ولين فانهم يجدون لها نظائر كثيرة مما قد ورد الهمز من
ها ولا سيما هم الياءات فانه كثير في مضنون وقيدود وميرون يعني انهم حذفوا عين الفعل من ميت كما

أصله سيود وعين الفعل منه واو ومن ميت فمن ثبت استثقالا للياء بين كسرة وكان هذا الحذف لازما في كينونة
لكثرته ومشيء يشيء حذف عين الفعل من شيء وهين حذفوا الهمزة من هاء وهي ايضا عين الفعل استثقالا للكسرة على
همزة هاء يجوز فيقال ان يقولوا ان الاصل منه هاء ايا الا صل منه هاء يهوء وعين الفعل وقعت ساكنة فعتلة في هاء يهوء فاذا
جاءوا باسم الفاعل وقعت عين الفعل ساكنة فاستعملوا فاعلا كان ساكنة فاجتمع ساكنان فحذفوا احدهما لاجتماع
الساكنين ثم قال فاعتقب الحذف في سيد وكينونة وقيدودة لما كانوا تحذفون هذه العدة الاولى الزموها الحذف اذ كثرت
عندهم وبلغ الغاية العدد الاخرى ولما اذا دوا الذين يقولون يحيى الزموا كينونة الحذف
ايها على حسب الحرف والغاية في العدد سبعة احرف مع الزائدة فكينونة فعلل الغاية الاخرى واحدة وقوله وانما اذا دوا
بين فعلل مضمون يعني عين الحرف وفي زيادة الياء نهاية قال واذا اردت فعل من قلت ذلك مثل فلان كان يعيب
من يقول الحركة انما هي اذا لغيرة الحركة فهنا فهذه قوته لان فعل سيد على فيعل اذ كانت الكثرة تطرد في كثرة وبنات
الياء فقد ذكرت ذلك وبنات الواو سواء يعني انا لو بنينا فعل من يقول لوجب ان يقول قيل وذلك انا نزيد ياء فيعل فيصير
فيول فتقلب الواو ياء لسكون الياء التي بعدها وقد مضى معنى قوله ولو كان لغيرة حتى من الحركة باطل لغيرة الحركة هنا يريد
لو كان فيعل من ذوات الواو والياء لوجب لكسرة ما قبل الياء ان يقلب الواو ياء كما زعم من حكى عنه سيبويه في سيد وميت انه فيعل لوجب لقولك
قيل ذلا طراد ذلك في ذوات الياء والواو سواء في فعل فيعل من ذوات الواو كسيد وفي بنات الياء كلتين وقد بين
قلبوا الواو فيهما ياء ديمة ودام وانما كان اصله قيوام وديوام وقالوا قيوم وديوم وانما الاصل
قيووم وديووم لانهما من دام يدوم ولو كان ديمة على فعلة لقيل ديوم ولو كان ديما على فعال لوجب ان يقال ديوم وكذلك قيوم لو كان
على فعول لوجب ان يقال قووم لان عين الفعل واو وقال واما فعل من ثلاثي جزم نحو لم يقم فيعتل الاسم كما اعتل
الفعل في نحو قام ويقوم لانهما من معنى واحد يشتويان لفظا فيعل فعل نحو بيطر وبيطار وقد مضى ذكر ذلك انا لو بنينا فعل من قام
لوجب ان نقول قيمر والاصل قيوم فاجتمعت الواو والياء والاولى منهما ساكنة فقلبت الواو ياء فادغمت الياء فيها فصار
من لفظ قيم قيمر فيلتبس بفعل من قمر يقمر وقد مضى ذكر ذلك قال وحكى ابو زيد ان من العرب من يقول قمر يقمر
زالت بارحت لان ما زلت افعل ما برحت افعل فاما هي من ذلك وزالت من الياء والدليل على فعل فولك في النسبة
تزيلا كما تقول كثرت كثيرا واما صارت ياء لانها من زلت الرجل عن مكانه اذا ازعجته فهو زال وزلت عن الطريق
من زال يزول لوجب ان يقال زلت زولا كما تقول قمت قوما قال ولو كانت فعلت لقالت الضاد زلة ولم
تعل زيلا كما كان قالا لما لم يقولوا زلت فعلت من زال يزول لكانه زوول فكانه زيوول الاصل لوجب بان
يكون مصدر زولة بقلب الى زلة فلما لم يقل زلة وقيل ترك على انه ليس فيعلت قال واما تحيرت فتفعلت من
حرت في الحير توصل وانما علمنا ان تحيرت تفعلت لانه لو كان فعلت لوجب ان يقال تحيرت اذ كان من بنات الواو
وكان المصدر تحورا قال واما شيود وطويل فانه استحوذ ذلك فاما استحوذ فانه ذكر ان العرب قالت
الحوذ الاول استحوذ فلم تكن لتعل الاول الا لكون الاول الحرف الذي اعلت به صحيحا فحوذ الى الحوذ الاول
وتركت الاول على اصله فلم يكن لاحد ان يقول ان الاول اعل لانه لا يجوز ان يعل الثاني لان الثاني انما اعل على هذا فجعلت عين مثله الى الحوذ
وتركت الاول على اصله فلم يجز ان يقال ان الاول اعل لانه لا يجوز ان يعل الثاني لان الثاني انما اعل على هذا فجعلت عين مثله الى الحوذ
موضع تضعيف فهمزة الواو والياء اجدر ان يفعلوا ذلك ولم يجز هذا وانما اجروا الواو والياء مجرى الحرفين
المتقاربين وانما السكون والحركة في المتقاربين سواء فاذا التقى ساكنان لم يصلا الا
الا ان يدغم لانه لا يمكن حرفان وكانت الياء والواو اجدر ان يفعلوا ذلك لانهما اصل لكل واحد منهما ولبعد ما بين الحروف
فلما لم يصلوا الى ان يرفعوا اللسان رفعة واحدة فيلفظوا بهما على الاصل كرهوا ان يلفظوا بهما على الحروف
بين من كلام سيبويه فاما قوله فلم يجز ما وقد فاته يعني لم يجز ما ادغام التاء في الدال في قد فعل ما يمتنع لان قد لان
الحركة منع من الادغام ولم يجز ما ايضا في سيد لحركة التاء ولانهم لو فعلوا ذلك لوجب ان يقولوا في الحذف علنين لحذف الواو في
فاء الفعل كما حذفوا من بعد وزنة وما اشبهه والاخرى التسكين والادغام وجعل سيبويه اجتماع الواو والياء وبعدهما
الحرفين المتقاربين المخرج فلما لم يدغم الحرفان المتقاربا المخرج نحو قد وبعد لم يدغم ايضا الواو في الياء لحركة الاخرى لحركة الاولى
منهما كما ذكرنا مسلوحي وطويل وقد مضى ذكر ان الواو والياء متى ما تحركا وانفتح ما قبلهما في المخرج فاذا كان ما قبلهما
اذا تحركا فكذلك الياء والواو اذا تحركت الاولى منهما فاذا كان الحرفان من مخرج واحد كان ادغامهما احرى كجاز ان
يدغم نحو مد ومد لان الحرفين اذا كانا من موضع واحد لخفا ولم ان يرفعوا اللسان بهما رفعة واحدة فادغموا واذا كانا
الحرفان من موضعين لم يمكنهم ان يرفعوا اللسان بهما رفعة واحدة فركبوا اكلا واحد منهما على انفراد
فوعل من بعت بيع بعاب الواو كما قلبتها وهي عين فعل وفعيل من بعت فبيل بعاب الواو كما قلبتها
بيع وبيع وكل من قال بعت قال بيع وابيعك قال ولو سميت رجلا بيعا لقلبت الواو ياء لتقدمها الياء وسكونها
نحو كينونة ليا فالاصل لوايا وقد مضى نحو هذا وكذلك فيعل من بعت بيع وفعول من بيع بيوع قلبت الواو
ياء لتقدم الياء وسكونها قال وسالت الخليل عن شوير وقول من قال ما شاورته فقال الواو
قلبت الواو ليست بلازمة ولا اصل وانما صارت ليفرق بين ما يلزم قلبه وما لا يلزم ألا ترى انك تقول شاورته فانما

فلا يكون فيها الواو وكذلك تقول في نحو يسوء لان الواو وليست بلازمة وانما الاصل الالف ودليلك قولهم
رؤية ورؤيا وتوى لم يقلبوا الواو ياء حيث تركوا الهمزة لان الاصل ليست الواو وفي سوير اجد ان بعض
لان الواو تقارب الياء اذا تركت فتوصل وهي عنه الاشياء تقارب اذا تركت الهمزة قال المفسر
قد ذكرنا ان الياء والواو اذا اجتمعتا والاولى منهما ساكنة ان الواو تقلب ياء وتدغم فاذا رأيتا الواو والياء قد
اجتمعتا في سوير والاولى منهما ساكنة فلم تقلب الواو ولم تدغم لان هذه الواو لاثبت واوا انما هي لغة سائر
لان الاصل فاجعل الفعل لما لم يسم فاعله لما لم يسم فاعله علامة لما لم يسم فاعله فضممت الحرف الذي
الالف واوا اتباعا فجعل حكم الالف حكم ما قدم الالف في الياء وكذلك تقول على نحو يبويع والاصل
بايع فلما لم يسم فاعله ضممت اوله وثانيه علامة لما لم يسم فاعله كما فعل بحرج فلما ضممت الحرف الثاني اسقطت الالف
واوا كما كان تركك في سوير وصارت الواو في يبويع كالالف في بايع ومثل ذلك رؤية وتوى واذا اجتمعت الهمزة صارت
والواو ساكنها والصامت ساقطها لم تقلب ياء لان الياء التي هي قبلها الا همزة فاجتمعت الهمزة صارت
سوير لما كانت الهمزة في الواو وسهلت بينة الالف لم تقلب ياء فالف وهي في سوير واو لان الا تقلب ان الواو
ورؤية ورؤيا وتوى يجوز الواو وصفيرة كما قال وقال بعضهم رئيا وروية فجعلوا بين لغة الواو
التي ليست بدلا من شيء ولا تكون في سوير ويبويع لان الواو وبدلك من الالف فاذا رأيتها
لم تدغم الالف وان كانت تكون فوعل وتفوعل عن ابي الحسن لانا لم نر الواو تقع بعد واو
فلم يردوا البتة لئلا تكون فعل وتفوعل لئلا يكون على حال الالف المدة ولانها
حرف من عشرين حرفا وهي حروف المد واللين وهي واحد الاول منها ساكن فكما ترك الادغام
في الواو من كذلك ترك في سوير ويبويع يعني ان رؤية اذا خففت الهمزة منها يجوز قلبها ياء فيقال رئية وهذه
قالته العرب ولم تقل سوير الا الواو لان همزة الواو وهي الالف التي سائر فاذا رأيت ان يكون ذلك في سائر الالف التي
في سائر وان لا تشدد فعلا نحو سيتر وبيع ومثل سوير وبويع والواو من قولك الياء فتقول في بايع مقابلة من قال
في بايع وبائع الياء فيهما واحد في ترك الادغام ولان لا يكون مثل فعال وفعيل فيهما ساكن يعني ان الواو من قولك
حروف من عشرين حروف المد واللين فالالف واحد الاول منها ساكن وذلك ان البقاء الحروف اذا التقيا من عشرين حروف المد
من كل واحد الاول منهما ساكن يوجب الادغام كقولك دخت تكم واشقط ظاهرا وانقد اود وانا كان من حروف
لم تدغم كقولك خرجا وسارا فالواو والياء اعلمهم فقد بين ذلك الفرق بين حروف المد وغيرها فان قال قائل فانك تقول معد
وهو واو ومفعول ساكنة وقبلها ضمة وقد ادغموها في كلام العرب فقول وذلك انهم لم تدغم قالوا اوا فصلوا
لئلا ان واو مفعل تشبه واو فعل التي هي واو الثلاثة على ان يحصل فيها مد يدل على الادغام وقولي قد حصل
فيها مد لان الف قال وقول انما انقلبت لواو من الالف التي قبلها وانما قولك قالوا وقلوا اعلمهم فقد حصل لك
في قالوا فعل وقولي وقلوا اعلمهم لانه يجوز ان توقف عليه ويجوز ان يتصل بما لو كلام لبس اول واو واو
الواو والياء في سوير وبويع واو ديوان وذلك لان قبله الياء لبس لازمة للاسم كقولهم آية فعلة وبعالي
وهو ذلك وانما هي بمنزلة من اوى كما ابدلت ياء قراط من قولك الرأي الا ترا هم يقولون دويبة في تصغير
ودواب ان الجمع انما قبلت الياء كما شبهت بها الواو واو روية وواو سوير فلم يغيروا لئلا
يجعلوا تقابل الواو في ديوان من اصل الياء وان كانت ساكنة قبلها ما لسكون هذه الياء ليست لازمة للاسم
كقولهم آية فيفعل ان ديوان اصله ديوان فاستثقلوا الواو والمشددة مع كسرة قبلها فقلبوا الحديثة
ياء وعوضوا الجمع والتصغير اذا قلت دويبة ان كانت كذلك شبهت بها واو روية وواو سوير فلم يغيروا
الواو كما لم يغيروا لئلا الواو والياء يعني انهم شبهوا ياء ديوان اذا كانت لا تثبت وهي واو في الاصل واو
دويبة اذا كانت همزة في الاصل دوية وسوير اذا كانت منقلبة من الف وكونت من الثلاثة مثل فيعل من القول فيصير طيل
قوال كما ان اصل قيراط قواط ولو بنيتها بنية ديوان على فيعال كما قلت وكذلك جعلتها على فيعال
ثم ابدلت كما قلت تظنيت وكذلك قلت قراريط فرددت وحذفت الياء يعني انك اذا جعلت ديوان اصله
بنيته على فيعال وجب ان تقول دينان كما قلت ديناء وقيوم حين بنيتهما على فيعال وفيعول واذا بنيت على فعال
وهو قولك ثم قلبت احدى الواوين ياء كانت القصة ما وصفناه قال وهي من بعث على الصابين لو مثل ساع
يفاد غام ولكن لا يجوز لانك تجوز من ساء يعني ان بعض سباع غير مدغم كما لا يدغم ديوان
قالوا وكنهم لا يفعلون ذلك لا تهم اذا قالوا ديوان وقيراط فانما يفرقون بين الواو والياء والواوين واذا جعلوا سباع كان
ام الكلام اجتمعت فيه ثلاث من ذلك فصرفت كما صرفت قواعل من جوزت وسيدن واذا جمعت سيدا

وهو فيعل ان فيعل نحو عين همزت وذلك نحو عين وعيال وخير وخيار فلما اعتلت هاهنا فعلت
بعد حرف مزيد في موضع الف فاعل همزت حيث وقعت بعد الف وصارا بفعلها بمنزلة همزة في قائل فلم
يصلوا الى الهمزة اذا كانت قبلها ياء وكانهم جمعوا شيئا مهموزا فلم يكن ليعتل بعد ياء زائدة في موضع الف
ولا يعتل بعد الالف قال المفسر اعلم ان هذا الباب يشتمل على ما تقدم ذكره وسنقدم ذكره وبكني اعد
ما فيه زيادة فالف من لفظ سيور قد بينا ان الواو من الياء من الواو والالف التي وقعت الهمزة بينهما والالف
قبل الطرف وجب قلبها همزة فتصير ذلك مفتعلا ورب تعلبا فمن ذلك الذي اذا جمعت قلت سعايد واصل سعايد
واذا جمعت عينا اخبرا قلت عيان وخيار وعيال والاصل الاول لانها من الخير والعين والعيلة فلما
وانما همزت هذه الاشياء لان الواحد منها فاعل وصار همزة لما فاعل معتلا وذلك ان سيد وخير جعل
الياء منه في موضع الف فاعل كالف قائل وبائع ولم يصلوا الى الهمزة انما تقع بعد الالف لا تستحق الادغام
الالف فلما بعدت صارت ياء وتجعل مثل ذلك الالف وان لم يسمع منها واذا اجمع ما في الحروف الالف همزة كقولك
جمع بائعة وقائلة بوابع وقوائل وكذلك اذا جمعت سيدا وقعت سعايد واما اذا كانت الياء في
موضع الالف وما بعدها بعد الالف نحو يعلم همزتها كما قالوا مئونة ومصيبة وقالوا اعين
وقالوا عين واذا جمعت فعلا من قلت قلت قوائل همزت كما همزت سعايد وقالوا اعين
سواء الا ترى ان الواوين بقيتا ساكنتين وهو حرفان وذلك تركك اذا اردت فيهما قولك واذا اردت
فعولا قولك وهمزتا قولك تفعل لهما كما همزت فاعل واذا فعلوا ذلك لالتقاء الواوين في قائل
حاجز حصين وانما هو الالف تحجز بين ساكنين كما انك قلت في تحول وتروح من الحرف فهمزت وشبهت
بواو سماء كما قالوا اصم فاجروه مجرى حرض وذلك الذي دعاهم الى ان فكروا سواء واذا التقت
الواوان على هذا المثال فلا تنفصل الى الواو والياء وغيروا الا ترا هم قالوا اولق قالوا اولق فهمزوا
ما جاء من غير لفظ فاما قول الشاعر وكنا اطعنا هذيل هذيلا ورجونا بها ان تسودا
فلم يكن ترك الياء كارها له في الكلام فيهمز وذلك قولك فاعل من ذلك قوائل لانها لا تكون امثلها الا
من قولك اعل من يعور وسيد ان ثم ان الياء من الواو والالف التي بعدها كما ذكرنا
ثم حذفت الياء منها ترك الواو على حالها فلم تهمز عوارة لانها بمنزلة واو بعدها ياء
هذا باب ما يجري مجرى ما يتصرف من الاصل

يميز ذلك فيعال نحو ديار وديم وقيام وديمومة وقيوم تقول ديايير وديايير وقيايم وديمايم وعلى ذلك عوار تقول عوايير
وانما همز هذا ليعلم بهمز الطرف وقد ذكرناه كما لا يهمز فعال من قلت وخافت فعالا كما تخاف فاعولت
خيطا وسوط ناد وقوس عاد واذا اضفت نفسك لحواديس قلت حواديسي قال وانما قلت اهل ذلك لان
هذه الحروف لان كانت من الاصل فهي بمنزلة ما هو من نفس الحرف الا ترى انك لو بنيت من قلت
مثل قرطاس او من قلنسوة او من سفرجل لقلت قواطيس وقلانس وسفارج فانما شبهت بحيث تقرب من اخراج الحروف
بالالف والواو والتي تكونان لامين اذا وقعتا بعد الالف والالف بعدهما حرفا مد ونشأة فجعلت الواو
والياء اللتين تكونان لامين بمنزلة ما هو من نفس الحرف كما جعلت الواو ان من ضويت كانهما اواخر الحروف
سيايد والواو لم تضمه البابل التي قبل آخرها ان الذي يدل على ان الواو والياء زائدتان والواو والياء
يحملان على امثلة لم تجئ كسيايد حملا على سيتيد او على امثلة لم تجئ فاعلا على فاعلة اذا كان فرقا بين
بالظرف والظرف شقاء وقضاء وجعل ما قبل الطرف كالطرف كما جعل جميع كعبق قال فاذا فصلت بين
وبين اخر الحرف بحرف جرى على الاصل كما تقول الشقاوة والعواية فتحرجها على الاصل اذا كان اخر الكلام وهذا
وحروف الاعراب تعني حركات الواو ويس ودياور كما تقول الشقاوة والعواية فتحرجها على الاصل يعني انك تقول شقاء
شقاوة وعوى عواوة فلم تجز عن اعلالها وهمزها فاذا قلت شقاوة تصارت الهاء هي الطرف ووقع الاعراب عليها جاءت
الالف قال فاذا كان هذا النحو هكذا فالعلل الذي في الواو اقوى وقد منعته ان يكون اخراكم في حرفان اقرب
البيان والاصل لان الزم يعني انها كانت شقاوة وقد تحركت حيث صارا بالطرف غيرا وانما الواو فيها لام الفعل فالمعتل الاخير
وهو عين الفعل اقوى في التغيير اذا بعد عن الطرف وكان الاصل انه الزم وقد ذلك خوعوا وير وقد يرد
فما قولهم زاد وصوال لما بعد من اخر الكلمة قيل انما حركت كما قيل لواي اخوج وابوج حيث لم تكونا اواخر الحروف
البيان والاصل البيوام سبق ان تكون الزم واثبت لانها اقوى المعتلين يعني ان اخوج وابوج اذا كانا جمعا لم تخرج
واب مثل عمومة وخؤولة لو جمعا بالالف والتم لوقلت الهاء فيهما كانت الوجه فيها ان تسكن كما تسكن هاء الاضمار
على الهاء صارت الهاء هي الطرف فلم تقلب لواي تصار لزوم الواو وصوالم ودوقا ايا وجب اذا كانت الواو ساكنة صوام
عين الفعل وعين الفعل اقوى من اللام ومع ذلك فهو بعد من الطرف واخوج وابوج قد يكونان بمنزلة زيد
الاخوة وابا بين الابوة وقد يكونان جمعين نحو لك اب واخوة واخ واخوة نحو لك هم عمومة وخال اخوة وخؤولة والدليل
فصلت بينهما الجمع وشيء كان على فعول في اخره واو مشددة فالوجه قلب لواو ياء سيء كان طرفا كما كانوا في شجي وشجية
فلما ان قلت عدا الواو ها هنا في اخوج وابوج وصار الاعراب على الهاء زال الغرض الطرف فوجب قلب الواو ياء
ياء لوقوع الهاء طرفا بعد الواو والواو لام الفعل فالصواب اولى التصحيح لبعدها لواو عن الطرف لانها عين الفعل وعين الفعل
اولى ان يصح من لام الفعل اقوى

هذا باب ما تعتل فيه عين فعلت من بنات الواو

وذلك قولك قد قوول وقد بويع في قوعلت وقد قيول في فيعلت تمددت كما تمددت في فاعلت وانما اتى في فوعلت وفيعلت
فاعلت فانما كانا ليفرقا بين المقابل الا ترى انك تقول بطرت فتقول بوطر فتجد كما كنت مادا في الوقت الاخر وتقول
سوطر فتجدها حرفا صامتا مثل لوكلت وكذلك فيعلت من صدت اذا قلت فيها فوعل وكذلك تفعيلك منها اذا
قلت قد تفوعل به اتى تفاعلت كما اتى فاعلت وذلك قولك تقوول له بتويع واتى تفاعلت كما اتى فاعلت
تفيعلت من غير المعتل وذلك قولك تقوهو من تبهلت كما اتى فاعلت من هذا الباب غير ان مستقبل وماكان
ادغام كذلك الواو فقد فوعلت وفعلت ثم يجعل هذا بمنزلة المعتلين اذا تحركت وانما كان هذا الواو والياء
مرادا ان كانا اذا لا يلبثان الا ترى انهما قد يجيئان بعد ساكن حرف مد وهو بمنزلة لا يزمهما تضعيف وذلك قولهم
حولت وبطر فلما كانا كذلك اجريا مجرى الالف والفرق بين هذا وبين الاخرى المدغمة وذلك فعولت نحو
لادغم ولا يجعلهما بمنزلة المعتلين اذا كانا حرفين بمنزلة الا ترى ان الزيادة التي فيهما تلحق ولا يلزمها التضعيف
وتجوز لها كانت الزيادة كذلك اجريا لم تكن بعدها واو ساكنة فكذلك اذا كانا حرفين مغيرين وكذلك فعولت نحو
قولت وبوع وقولت بلغت بالواو الياء في فوعلت وفعلت عوامل ما قبلها واو ياء لانهما ساكنا حرفين مغيرين وكذلك
الواو والياء اذا وقعتا موقع حرف متحرك من نفس الكلمة وبعدهما حرف ساكن وذلك ان شئت الواو والياء
اذا وقعتا موقع حرف متحرك من نفس الكلمة وبعدهما حرف ساكن وذلك ان شئت الواو والياء

قال المفسر

اعلم ان الاصل في كل فعل لم يسم فاعله وترك الادغام لما كان على فاعل او فعال كقولك فيما لم يسم فاعله من بايع وبايع
وطاول وقاول لقاول وبويع وتبويع وقوول وقولت لان ترك الادغام لازم ما بعد الواو والياء الاولى بمنزلة لان الواو والياء
بمنزلة ذلك فيما مضى ثم من بعد ذلك مما يجري مجرى فاعل من المبنية وهي فيعل وفوعل وفعوعل ويجب فيما لم يسم فاعله
من بين ترك الادغام والادغام ما وجب باب فاعل فاما فيعل وفوعل فقد رأيتا الصحيح منهما يجب فيه ادغامه مثل ما يجب
في فاعل وذلك نحو بيطر وصوصع اذا لم يسم فاعلا احتجنا الى ضمه الاول علامة لما لم يسم فاعله فاما اولها فكسرته مثل ما يجب
الياء ساكنة بعد الياء وهي مضمومة فيجب قلبها واوا فيصير وطر على لفظ قول وموجلا للذي قبلهما من قال وما خاف فانما صار

لما لم يسم فاعله استوى حكم فيعل وفاعل فيما لم يسم فاعله من المعتل وكذلك تفعيل وتفوعل وتفعول عنه له تفاعل
وذلك انك اذا قلت تغيهق الحوض ثم جعلته لما لم يسم فاعله ضممت التاء والحرف الذي بعدك وهو الفاء وانما ساكنة
بعد الفاء وقبلها ضمة فانقلبت واوا فصارت تقوهق فاشبه تعوج وتحور فمن ذلك انا لو بنينا من القول فيعل وجب ان
تقول قيول فاما الاصل فقول فاجتمع الواو والياء والاول منهما ساكن فادغمت فاذا جعلته لما لم يسم فاعله قلت هو قول مثل هو طير
وكذلك لو بنيت منه فوعل قلت قوول فاذا بنيت منه لما لم يسم فاعله قلت هو قول مثل هو حوقل وكذلك لو بنيت منه تفعول
لقلت تقوول فاذا بنيت منه لما لم يسم فاعله قلت هو قول فالواو الاولى تعين الفعل والياء زائدة فاذا بنيت من البيع فيعلت
قلت بيع فاذا جعلته لما لم يسم فاعله قلت بويع فالواو بدل من ياء فيعل والياء تعين الفعل ولم تدغم لما ذكرنا ان ما لم يسم
فاعله من فيعل وفاعل واحد وكذلك لو بنيت منه فوعلت لقلت بيوع والاصل بويع فاذا جعلته لما لم يسم فاعله قلنا
بويع فلو كان شيء من هذا على فعال او تفعال لادغمنا كان الادغام على كل حال ولم يجز فيه ترك الادغام وذلك هو لك في فعل
من قال قول ومن باع يبيع وتفعل منهما تقول وتبيع واذا جعلته لما لم يسم فاعله قلت قول وتبيع وتقول وتبيع
وانما كان كذلك لان العين من الفعل اذا اجتمعا لم تفارق احداهما الاخرى ولا يكون الادغم لان جميع الكلام صحيحه
ومعتله فان قال قائل قد بان لما ذكرت مساواة ما لم يسم فاعله من فعل وفوعل لفاعل ومساواة تفعل وتفوعل
لتفاعل فلم جعلت فعول لشيء لذي فاعل فيما لم يسم فاعله ونحن نجمع فعولا منه كصيرف فاعلم كما وجدنا صحيح فيعل كصيقل
فاعلا الا ترى انا نقول سطر الرجل وحور ثم نقول بوطر وحويل كما نقول قائل وقول فيستوي بناء اللفظ ثم نقول جهور
الرجل وبنيا لم يسم فاعله جهور ولا يكون ما كان قولا فانا لذلك وجب حمل فعول على فوعل وفيعل فيما لم يسم فاعله
قيل له انما وجب حمل فعول على فيعل وفوعل وترك الادغام فيما لم يسم فاعله ان الواو والياء من منزلة واحدة لان العين كما تجيء
واوا فوعل وتاء فيعل فانما جعل الادغام فيما حتى فاعله لساكن الحرف واللفظ وزوال المد كما وجب في عاين فاله فيعل
من باع فاذا جعلته لما لم يسم فاعله وجب الضم وجاز المد فبان بالحرفان كما بان قول وبويع والدليل على ان فعول وفوعل
الادغام الواو الزائدة واخبرنا والحكم منها واحد فاعلم فان بعض النحويين غلطا في توضيح فيعلت
ولا علم لمن لم يدر كيف هذه الاشياء بتصريفه في الفرق كقولك اغدودن كما قلت اغدودن فاما قلت اسيورت فانما هذه الواو
بعد الياء كقولك اغدودن وهي بمنزلة الواو التي وقعت بعد الياء في سويط وحويل فاذا

أنت أيلَ على لُو قال ابن ابن مُهَرٍ مثل ضَرَب يَضرِبُ قلت عَمْرُ وعُمِرُ وإذا قال ابن ابن جَعْفَر مثل حرج بحرج قلت جَعْفَرٌ جَعْفَرٌ

فلا يُبنى هذا الافعال من جميع الاسماء وإنما نظائره فإذا قال ابن لي من يوم فعل يفعل كان ممتنعا لانه ليس شيء من

الافعال ما عينه وفاؤه من حرف واحد وإنما يقع ذلك في الاسماء التي لا تصرف منها فعل نحو ددن وببر وبيل فاولى

هذا الباب لان اول الفعل ففاء الفعل وعينه واو [illegible]

[illegible]

هذا باب ما تقلب فيه الياء واوا

وذلك قولك فُعْلَلٌ من كِلْتُ كُوْلَلٌ وفُعْلَلٌ إذا أردت الفعل قلت كُوْلِلَ فلم تجعل هذا الاشياء بمنزلة بيض [illegible]

[illegible]

[illegible]

[illegible] ** قال **

[illegible] مُطَلّا ** وقد اتحنا علها ** [illegible]

[illegible]

تصادَفَ ... [illegible]

العوطط الذي ذكر سيبويه انه من الياء هو اعتياط رحم الناقة والاتان واعتياطها ... [illegible]

او الاتان اذا كانت كذلك عائطا قال ابو ذؤيب ** ... [illegible] ** قال

ابو عبيدة يجمع عائطا عيط وعوطط ... [illegible]

هذا باب ما الهمزة فيه في موضع اللام من بنات الياء والواو

وذلك ساء يسوء وداء يداء وجاء يجيء وشاء يشاء ... اعلم ان الواو والياء لا تعلان واللام ياء

او واو لانهم اذا فعلوا ذلك صاروا الى ما يستثقلون والى الالتباس والاجحاف ... [illegible]

... [illegible]

... [illegible]

... [illegible]

خطايا كانت عرضت في جيء وهمزة جاءي لم تعرض لجمع وقد بينا لك الفرق بين الجمع للواحد من جهة الاصل والجمع للواحد من جهة الاستعمال في الواحد لا يجوز في قاضي قاضين كما جاز في عذاري عذارين قال وأعلم أن ياء فعائل إذا وليها مضموم لا تكون إلا واوا وذلك قولك وشيت وشيت بفعائل يعني أن فعائل ليست تكون إلا جمع فعول أو فعيل أو فعال ونحو هذا مما يكسر الذي من الواو والياء والألف وقد بينا هذا فيما مضى فإذا تحركت الياء في الواحد لم تعرض لها علامة الجمع كقولك عشير وعشائر وحديم وحدايم وإنما قصد المعنى الأول وقوله شيت بفعائل يعني فعائل لما اعتلت عينه كما جمع قولك وشيع يقال فيها وشايع وبايع مهموزتين لوقوع الف الجمع بين واوين أو ياءين وقربها بين الطرف وقد بينا هذا فيما تقدم قال وإذا قلت فواعل من حيث قلت خواي كما تقول من شواء شواء فجرها في الجمع على حد ما كانت عليه في الواحد لأنك إذا جرت واحده من شاء وشئ بجيء جواي ولا تقل جوايا كما قلت خطايا وذلك بين قبل أن همزة جواء قد كانت موجودة في جاية فلم تعرض همزة في جمع وصارت بمنزلة همزة شاءي وناءي وناءي الأصلية لأنها لم تعرض لجمع وأما فعائل من حيث وشيت فكما قلت شواء شواء مقلوبة من شاءي وواو بمنزلة همزة شاءي وناءي الأصلية لأنها لم تعرض لجمع وأما فعائل من حيث وشيت فكما قلت تقول جياي وشياي وذلك لأن فعائل إنما هو جمع فعيل أو فعول أو فعال نحو كريم وكرائم وصبور وصبائر وفحلة الملة وأما أن تكون جمع فعيل كحوم غير وما أشبه ذلك فإن كان جمع الأول فهو مهموز كما همز جمع سفينة وعجوز وغير ذلك وإن كان من الثاني فقد أتى الجمع بين ثلاث ياءات وواو وهي واو وياء وهي بمنزلة الطرف فصرت لذلك وقد أحكمنا هذا الفرق فيما تقدم وأما الخليل فكان يزعم أن قولنا جاء وشاء ونحوهما اللام فيه مقلوبة وقال لم نر هذا الطرد فيما أرادوا كما لم يقلبوا كراهية الهمزة الواجبة وذلك نحو قول الحجاج وذكر قول الخليل جاءي وشاءي الذي ذكرناه في قلب الهمزة وتعديها إلى موضع غير الفعل وتأخيرها عين الفعل واستشهد بقول الحجاج لأبي الأشاءة والعيرة يريد لأبي ملفف أي قد التف هذا الموضع الأشاء والعير وهي الأشاء صغار الخلاف والعير السدر البستاني وقال طرفة بن تيم العنبري فتعرفوني إن أنا ذاكم شاكي سلاحي في الحوادث معلم إذا ذاكم شاكا لأنه ما خوذ من الشوكة تهمز فاعل منها وقد يجوز أن يكون شاكي ما خوذا من شاك يشديد الكاف واستثقلوا التشديد فقلبوا الحرف الذي هو الكاف همزة كما قالوا أشاء وقال أكثر العرب تقول شاك سلاحه فيقلبون الهمزة ياء كراهية الهمزة وهمزة كاهم لم يقلبوا اللام في حيث قالوا فاعل ولم يصلوا إلى حذفها كراهية أن يلتقي ألفان وأيا وما أشبه ذلك فهذا قول بين لمن تدبره ويزعم أن الهمزة في جاء هي الهمزة التي تبدل من العين وكلا القولين حسن جميل يعني أن من حذف الهمزة البتة قال لان وشاك حذفوا عين الفعل البتة لأنها قد كانت قد اعتلت وسكنت بالفعل ثم وقعت بعد الألف فكرهوا أن يلتقي ساكنان فحذفوا وهذا معنى قوله أن يلتقي الألف والياء بعد الألف فاعل وأحرف المعتلة وما قوله قول الخليل لأنهم إنما حذفوا التنوين لالتقاء الساكنين لا للهمزة عنها وأما قوله للهمزة عوض مما ذهب على شفا حرف هار فإنا نحمله الأمرين جميعا نحمل أن يكون قوله عوضا من الكسر ونحمل أن يكون على قوله وليس قال لان وأما فعائل من حيث خطيئة ومن شواء فإنا لا نبتدئ بالهمزة ونعرض بجمع فنقول في كهل كهائل من حيث اجتمعت في الجمع همزتان فجعلنا الأخيرة ياء كراهية اجتماع الهمزتين وذلك بين قبل أن تلام الفعل من حيث همزة وقعت في فعائل همزة رأين بعدا لا لف فتبلغني همزة بأن ولم نحولن قوله بنيا لأن الهمزة لم تعرض لجميع لأن فعائل لا تكون جمعا قال وأما فعائل من حيث وقرأت فأنك تقول في جاء وفاء وفعال وشاء وفعال إنما هو فعلل نحو فرزدق وجعيل فإنما تحذف ذلك لإسماء الهمزتين وإنما يعني فعلل أصلها فرازيق وجعايل فإنما جمعت همزتان تقلبت الثانية على حركة ما قبلها فقلبتها في فعائل الفا وقد بقي الياء وأما فعائل فكان الأصل فيها فرازق فوقعت همزتان بعد الألف فقلبت الثانية واوا فصار وقد وقعت الواو طرفا وقبلها ضمة ولا تخرج الأسماء آخره واوا وقبلها ضمة وقرأت لذلك وقد أحكمنا هذا الفرق فيما تقدم وأما الخليل فكان يزعم أن قولنا جاء وشاء ونحوهما اللام فيه مقلوبة وقال لم نر هذا الطرد فيما أرادوا كما لم يقلبوا كراهية الهمزة الواجبة وذلك نحو قول الحجاج وذكر قول الخليل جاءي وشاءي الذي ذكرناه في قلب الهمزة وتعديها إلى موضع غير الفعل وتأخيرها عين الفعل واستشهد بقول الحجاج لأبي الأشاءة والعيرة يريد لأبي ملفف أي قد التف هذا الموضع الأشاء والعير وهي الأشاء صغار الخلاف والعير السدر البستاني وقال طرفة بن تيم العنبري فتعرفوني إن أنا ذاكم شاكي سلاحي في الحوادث معلم إذا ذاكم شاكا لأنه ما خوذ من الشوكة تهمز فاعل منها وقد يجوز أن يكون شاكي ما خوذا من شاك يشديد الكاف واستثقلوا التشديد فقلبوا الحرف الذي هو الكاف همزة كما قالوا أشاء وقال أكثر العرب تقول شاك سلاحه فيقلبون الهمزة ياء كراهية الهمزة وهمزة كاهم لم يقلبوا اللام في حيث قالوا فاعل ولم يصلوا إلى حذفها كراهية أن يلتقي ألفان وأيا وما أشبه ذلك فإن كانت قلبت وكانت الهمزة إنما تكون حيث جاز الجمع جرت مجرى فاعل من شويت وحيث جاز قلت شوايا لأنها همزة عرضت للجمع وبعدها ياء فاجريت مجرى مطايا يعني أن فعائل من حيث وشيت لأنها مهموزة وقعت للجمع بين ثلاث ياءات بين واوين شوون فوجب قلب الثانية منها همزة كما قيل لام الفعل همزة فاجتمعت همزتان فقلبت الثانية ياء لانكسار ما قبلها كما قلبتها في جاءي وفي خطايا قبل أن تقلبها ألفا ثم علت بها ما علت في جمع شاوة وجايئ تقول شواوي وحواوي فتقلب الواو الثانية ياء أو الياء همزة فتصير الهمزة عارضة في الجمع فتقول شوايا على ما بينا قال وقد جعلها معاوية مصيبها هو بقول شواية وإنما يريد شوايع فهو ينبغي له أن يقول لجياء وشواء لأنها همزة الأصل التي تكون في الواحد قال

فعان اولا هاكها كاب مقاور ٭ مريت على شزر فهن سوايح

يريد سوايع يعني من ذهب مذهب الخليل فجعل الهمزة مقلوبة مقدمة على الياء وجب عليه أن يقول لجياءي وشواءي وذلك أنهم يقدمون الهمزة التي هي لام الفعل إلى موضع العين فتصير حينئذ غير عارضة في جمع فلا يقال لجيا ولا لجيا ءي كما يقال في جمع جاية جواء كان الهمزة لم تعرض لجمع وأنما جعلت لتعين التي أصلها الياء أو الواو وكرها فصارت بمنزلة لوو اوشاوق وناءي وناءي في فاعل قال وأما فعلت من صديت فاصديت تقلبها ياء كما قلبتها في مفعال وذلك قولك مصداي كما ترى ويفعال بصداي لم يكن ليكون هذا عندنا إلا ياء الياء وتكون فعلت ألفا وسكن ثم لم جعلوا ألفا ساكنة كما أنك لم تقل أترون إذ كنت تقول لترى فلم يكن لك وافعل به بمنزلة الهمزة وسايح كنيات الياء فاجرى مجرى لاث وهذا قول الخليل لجواز أن أصداي أصلها صدء ذلك أن السداء فعلت فالهمزة مكررة لأنها لام الفعل فكان ينبغي أن يقول أصداي فكرهوا اجتماع الهمزتين في كلمة واحدة فخففوا الثانية ولم يكن تخفيفها كتخفيف الهمزة التي يجوز تخفيفها وذلك أنهم لم يقولوا أصدا أن فيجعلوا واوا كألفاء لانفتاح ما قبلها كما قالوا أخطاوات وقرأت بالياء لانفتاح ما قبلها وجعلوا تخفيفها قلبها إلى الياء وكان قلبها إلى الياء أولى بها من قبل أن المستقبل على فعل فتقع الهمزة الثانية طرفا وقبلها كسرة فقلبوها ياء لانكسار ما قبلها ثم لزمته هذه الياء في الماضي كما قالوا لغزيت وداريت وهو من الغزو فقلبوا ياء لأنها تثقلت في المستقبل ياء لانكسار ما قبلها إذا قلت يفعل ويفاعل يغزي فداري فالأصل يغزو وداو فوقع الواو طرفا وقبلها ساكنة وقبلها كسرة فقلبوها ياء لانكسار ما قبلها ثم وقف عليها بالياء لانكسار ما قبلها وسكونها في الوقف ثم جعلوا هذه الياء الزائدة في كل حال فقالوا لغزيت والأصل لغزوت قال وما جاء على شوت وحيت يثنى له فعائل يقول جياء وشواء لأنها مرت ثلاث ياءات والأصل شياوي وجياي فقلبنا ما بعد الألف همزة لوقوع الألف بين ياء وواو واو بين ياء وواو في حكم من قال قال قال وسألته عن مولة شواية فقال هي فعالة همزة علامة التانيث والذي قالوا شواية حكم فواهمزة عارضة كما همزوا كساء وكلاب كما جمع أكرم على أكارم ومثله سلك وأصله الهمز قال الشاعر

قلت لا يبني وليس الملك ٭ نبزا من حوا السماء يصوب

وقالوا ما لكة وتلكة وإنما يريد الرسالة أما سوايئة فهي على القياس ولا تغير فيها وسواية قد حذفوا منها الهمز على ما ذكرت قال وسألته عن سايس فقال هي فاعل مقلوبة وكذلك باس وأما واوي ويئر فكل قد تقدم فيه قبل وأما أصلها قوس فكسروها لواو ياء والصمتين ومثل ذلك قول الشاعر

مرو ان مروان اخو اليوم الهي ٭ وإنما أراد اليوم فاضطر إلى هذا فانقلب الياء واوا لان اليوم قد كانت متحركة فلما تحرك ما قبل الواو وانفتح فاضطر إلى هذا وكان القياس أن يقال يسوء وعين الفعل واو ولامها همزة وكان الوجه أن يقال أسواء فجعلوا اللام من الفعل الموضع عين الفعل لتنقلب الواو ياء لكثرة ما قبلها كراهية لجمع الواو والهمزة ومما جاء من هذا شاذا لا يقاس عليه قولهم في الأقلوب بهنا قوس وجمع قوس على فعول كما قالوا فلس وفلوس ثم لم يكسروا فلسا على أفعل كما كسروا قوسا على أفعل ولكنهم جعلوا فلوس بمنزلة فعول فقدموا اللام التي هي الفاء إلى موضع عينه وجمعوا قوسا على فعول فوقعت الواو في الجمع طرفا فقلبوها ياء وكسروا الفاء لتسلم الياء كما كسروا الفاء في عيني وجيء كما كسروا القاف لتسلم الياء لام الفعل من الخروج من جملة الكسرة وليس ذلك بالاثبات فعال وإن شئت جعلت هذا الاباء في عيني فعول يعني وإنما آثروا هذا الطلب في قيس عندي لان الياء جمع ما عينه واو إذا كان كثيرا فعال نحو ثياب وما أشبه ذلك وما كان عينه ياء فعول نحو بيوت وعيون وسوق وما أشبه ذلك فلما جمعوا قوسا وأصلها الواو على غير بنائها غيروا القطع أيضا لم يعلموا لقالوا قوس بضم الواو وكرهوا الضمتين وواوين بجمع وهذا هو السبب الذي من أجله عدلوا عن الجمع ذواب الواو وعيسا على فعول وأما قول الشاعر اجاروا اليوم الهي فالأصل فيه أجاوروا اليوم الهي كما قالوا ان مع اليوم أخاه غده فقدم اللام فجعلها إلى موضع الواو فصار اليوم موقعا للواو وطرفا وقبلها ضمة فقلبت ياء وكسر ما قبلها كما قيل جمع ذي ذوي والاصل ذووي ويجوز أن تكون ضمة اليوم ألقيت على الواو فصار اليوم كما تقول جاءني بكر

ثم تغلب فيصير على لفظ فعل ﴿ قال ﴾ ومع ذلك ان فيها واو تحتل فعل وكن فوضع الياء احدر ان تكون
تسارا اليوم بسبب الفوز نسايا فاما كان حدها ساماة فكرهوا الواو مع الهمزة لانهما حرفان تستثقل
وكان اصل اساة اساءة فكرهوا اجتماع الهمزة مثل بارئ من الواو وكذلك اشاوى كانك جمعت عليها
اشاة وكان اصل اشاوى شاءى فكرهوا قلبوا وابدلوا كان الياء الواو كما قالوا ايسنه انوق وجميع حمار
وا العليا والعليا يعني ان اليوم لو تركت الواو ولم تقلب لاعتلت لتحركها وانفتاح ما قبلها ولكن كرهوا مضمومة واو وا
فاذا اضممت الى ضمتها كسرة الياء من قيم كان اشد للكراهة فصارت ضمة الواو من اليوم كضمة واو قوم واما اشاوى
فانها جمع اشاة من سل اداوى واداوى وهراوى وهراوة وهراوى واشاوة غير مشتغل عليه وانما هي من لفظ شيء فرعم
اصلها شاءة لان عين الفعل من شيء ياء ولانه همزة فاذا بنيتا منه فعالة مثل هراوة وصاداة ثم قدمت الهمزة
التي هي لام الفعل الى موضع فا الفعل كما فعل ذلك باشياء واصلها شيايء عند الخليل وسيبويه وقد بينا هذا وكما
همزة فاذا قدمت الهمزة في شيء اتت صارت اشاءة فقلبت من الياء واو لانفتاح ما قبلها وقربها من الطرف
جاءة وكما قالوا ابنية انوق فقلبوا الياء واوا وانما فعلوا ذلك لكثرة دخول الياء على الواو وكثرة ذلك فيها
بالواو ولانه من كلامهم ان لا يعلوا الا الواو والياء بعد كسرة الى ما ذكرنا فلما اجتمعوا الشاوى كما قالوا اداوى واداوى
﴿ قال ﴾ وهل هذا في القلب ظاهر وانما حمل هذه الاشياء على القلب حيث كان معناها
يعني لا يطرد ذلك فيه وكان اللفظ فيه اذا انت قلبته ذلك اللفظ فصار هذا بمنزلة ما يكون فيه احرف من
حروف الزوائد مما يشتق من لفظ له معناه ما هذه صفة احرف الزائد يعني ان القلب انما يعرف بان لا يثبت احرف في
تصاريفه على ترتيب لفعل كقولك اذا صغرت فاسا سايئة في وجوهها قلنا هي سويسوءا فجئت بالواو قبل الهمزة
في هذه التصاريف وكذلك سواية فاذا وجدنا في سايئة الهمزة قبل الواو علمنا انها قلبت وكذلك ما اتى قبلها الياء
فيه تقديم البين قوبل في قوائل وقيائل ورجل قوائل وقيائل معوس علمنا ان فيه مقلوبا وكذلك ما اتى الواو فيها
لا تطرد في قولنا شيء واشياء على ان الواو بدل وكذلك انه يتوقد علما باليوم وسائر تصاريفه فاما اطامن
واطمانّ فالاصل فيه اطماءنّ بتقديم الميم على الهمزة فطامن مقلوب والدليل على ان الاصل اطمانّ انا نجد السين
قبل الهمزة في جميع تصاريفه كقولنا طامنان وطامنا نّ وهو يطمئن اطمئنانا ولا يضرف طامنا من هذه الوجوه لا يقال
اطمانّ اظمئنانا ﴿ قال ﴾ واما جدث وجمدت فيخيل فليس فيه قلب وكل واحد منهما على حدته لان ذلك
يطرد فيما في كل معنى وتصرف الفعل فيه فليس هذا بمنزلة ما يطرد فيما اذا قلبت حروفه عن اماكنها ليس
لفظ واحد منها همزة معناه من فعل واحد هو الاصل الذي ينبغي ان يكون اكثر الكلام جاريا عليه كخول الذي
هذا قول الخليل يعني ان جمد وجدث ليس واحد منهما مقلوبا عن الاخر لانهما على هذين النظمين في جميع تصاريفهما تقول
جدث وجدث يجدث ويجدث جدثا فهو جادث وجدث وليس المقلوب الذي ذكرنا قبل المزلة لانا اذا اخرناه
وجدناه غير مطرد فعلمنا انه ليس باصل للكلمة الا ترى انا اذا اخرنا قولنا كلمة من مواضع قرنا بما يمنع حروفها ان يتصرف تصرفها عليه
بانه زائد فكذلك المقلوب ﴿ قال ﴾ واما كلا وكل فمن نظمين لانه ليس منهما قلبت وكذا حرف من حروف الواو
حرف هذا له موضعا يعني ان الالف كلام تقلب من احد لامي كل وليس احد اللفظين مشتقا من الاخر لان كلا مذهب
نحوى مذهب كلا وليس يعني واحد منها حرف زائد لانها على ثلثة احرف وكانت على اصلة احرف فليس احد

باب ذوات الواو والياء من الاسماء

اعلم انهن لا يمن اسماء عملا لا واضعف لا من حروف اعراب وعلمن موضع الحروف والاضافة الى نفسك بالياء
والنسبة والاضافة نحو هيّ فاما حضرمي لانها اعربت عليها مثل الاسماء وكما بعدها من اخر احرف كانت
اقوى فيها فما كانت اقوى فيها فانها اتى اقوى منها عشرة ولا ثاب وذلك نحو غزوت ورميت وعلم
ان جعل من ثاب الواو وكون حركة عينه من المثل الذي بعده وتقول من الياء كوجر كة عينه من الحرف
الذي بعده فيكون في غزوت ابدا يفعل وفي رميت يفعل ابدا فلم يلزم بما يفعل يفعل حيث اعتلتا لاعتلالهما
معلولا ما قبلهما معتلين كما عملا لحاء ﴿ واعلم ان فعلت قد تدخل عليهما كما دخلت عليهما في عما عشا ثاب ولا
صب وشبت ﴿ واما فعل فكوجل الواو نحو سروا لرجل يسر وقد يكون من الياء لا يلام نحو رمى
من الواو والياء فلم يكونوا ليثقلوا الاخف الى الاثقل فيلزمها ذلك في تصريف الفعل ﴿ قال المفسر ﴾
اعلم ان سيبويه قدم هذه القاعدة ليرى ان اللام من الفعل اضعف من العين ليعلم ان ما استثقل اعتلاله
مستثقل لام وليس كل ما استثقل لام يستثقل اعتلاله فاحتج لذلك بان اللام من الفعل تقع عليها التنوين والياء
الاضافة للمتكلم وهي كثير ما قبلها ويتأتى النسبة وتاء التانيث وهي التي تسمى البصريون والكوفيون وتاء
وذلك يسبب كثرة ما يعتورها من الاعلال فلما كان الاعلال لها لازما لان لام الاعلال لا تخرج من التقلب بالحرف على اصلها اما
ما كون من قرء فاء الفعل وبعد بالياء الاعلال لها لازما لان فاء الفعل يعتل من الطرف وليس قبلها ايضا حتى يعتل عتلة
الاعلال الا ترى ان عين الفعل قد تعتل لتحركها على ما قبلها كقولنا يقول فيسبح وتعلل من الفعل لتحركها وانفتاح ما قبلها كقولنا

غزى وغزة ولو سكنا قبلها صحت نحو غزو ودليل وذكرنا معنى قسمته الى ان قال واعلم ان الواو في يفعل
تحتل اذا كان قبلها ضمة ولا تقلب ياء ولا يدخلها الرفع كما كرهوا الضمة في يفعل وذلك نحو البوك
الحون فالاضعف لجدر ان يكرهوا ذلك فيه وقد يكثهم يضعون لان الفتحة فيها أخف عليهم
كما ان الالف اخف عليهم من الواو والا رأيتم اذا قالوا افعال من باب قلت لم يعتل وذلك نحو اقوال
فالضمة منها كالواو بعدها والفتحة منها كالف بعدها وذلك قولك هو يغزو وكره ويريد ان يغزو لك
يعني ان الواو لما وقعت في الفعل لا يدخلها الضمة حال الرفع في يغزو ويدعو استثقالا للضمة عليها وقبلها لام
كما استثقلوا ذلك على عين الفعل وهي قوى فقالوا انوار ونوق وعوان وعون بالتسكين والاصل نوور و
عوون كما قالوا في ذلك فذلك ونهار ونهر وانما الفتحة مستخفة عليها تقول لن يغزو واريد ان ادعو كما
استخفت الفتحة عليها وهي عين الفعل كقولك نومة ولومة فالضم بعد الواو والواو بعدها والفتحة
فالفتحة بعدها كالالف بعدها وانما كان يثقل ﴿ قال ﴾ واذا كان قبل الياء كسرة لم يدخلها حتى تدخل
الواو والضمة لان الياء اذا ذهبت ذهبت معها ما يكون من الواو وابت فصارت وقبلها كسرة كما قالوا في
قبلها يعني ان الكسرة على الياء والمكسور ما قبلها كالضمة على الواو والمضموم ما قبلها باب طوح الكسرة عليها وتسكينها
يعني ما كان من نحو الغازي والمرمي وما اشبه ذلك فلا يدخلها الرفع اذ كره الخروج فيها الا ان الواو وقد
تكسر بعد الياء حتى تقلب ياء والضمة تكره معها لكسرة ما قبلها نحو قولك هذا ظبي فاما تركوا الياء واوا وقد
هو ثقل مع الياء وما هو منها اترك واما الضب فانه يدخل عليها الا ان الالف والفتحة معها اخف عليها
كانت كذلك الواو وذلك قولك هذا اسك وهو يرمك ورأيت رامك ويريد ان يرمك فاذا كان
الياء والواو قبلها فتحة اعتلت وقلبت الفا كما اعتلت وقبلها الضمة او الكسرة فجعلوا ما قبلها
الفتحة على الاصل اذ لم تكن على الاصل وقبلها الضمة والكسرة فاذا اعتلت قلبت الفا فتصير الحركة
من الحرف الذي بعدها كما كانت الحركة قبل الياء والواو حيث اعتلت وما بعدها وذلك قولك رمى
يرمي وغزا ويغزو ورمى ومرمى وغزى قال ولا يدخلها الرفع ايضا يعني لا يدخل الياء المكسور ما قبلها ما ضم
ايضا لان الضمة ثقل فاذا تركوا الكسرة كانوا تركوا ما يدخل عليها الرفع ويدخل الضم عليها كما دخل على واو يغزو واو لعلة الضمة كما
﴿ قال ﴾ واما قولهم رسل وعرف وعرفون وزيدين فانما جرين على الاصل لانه موضع حركة في الظاهر
واما اشباهها فيقدر الموضع السكون واما قلبت الفا اذا كانت متحركة في الاصل كما اعتلت ياء وقبلها الكسرة
والواو وقبلها الضمة واصلها التحرك يعني ان الواو والياء متى سكنتا وموضع كلام الفعل يا تقتضي الواو
تكونها من ياء المتكلم والمخاطبة ونحو ذلك لعلة الا تعلا لا كما لا تعلا اذا سكنتا في موضع عين الفعل نحو قولك وبيع
لانها تقلب للغائب فالتحركها وانفتاح ما قبلها وكذلك في نحو غزا لتحرك الطرف وانفتاح ما قبله وكذلك ايا في
قاض وداع انما اعتلت لتحرك ما قبلها وهي في موضع متحرك وكذلك الواو نحو يغزوا اعتلت وقبلها ضمة وهي موضع
متحرك واعلم ان الواو اذا كان قبلها حرف مضموم في الاسم وكانت حرف الاعراب طلبت ياء وتسمى المضموم
كالسوت الياء في بيع وذلك قولك دلو وظبي واحق كما ترى فصارت الواو هنا اضعف منها في الفعل
حين فلت يغزو ويرمي ولات النون جمع عليها والاضافة بالياء نحو قولك هني والنسبة والاضافة
الى نفسك بالياء فلا تحدث ذا بين ان قبلها فاكسر هذه الاشياء عليها وكانت الياء وقد تقلب قلبها
لو نسبت الى دلو بانكها لانها لما لحقت عليها ضمة الكسرة بين الواو والضمة وهي قبل الواو من دلو
﴿ قال المفسر ﴾ يعني ان الاسم متى كان اخره واو قبلها ضمة وجب قلبها كقولنا في الواو دلو في احقو
احقو ليس هو مثل الفعل كيغزو ويدعو وذلك ان الاسم يلحقه التنوين والنسبة وتاء ما ذكر فيجب في بعضها تغير
الى الياء فاذا قلبت الواو ياء في كل حال لانا لو نسبنا الى دلو على حالها لم نسبنا اليها لوجب ان نقول اذ لي
فنحذف الواو كراهية للكسرة عليها مع انضمام ما قبلها وانما قلبها الدلي بالياء في النسبة الى فاعل
فانتي نحذف الياء فاذا نسبنا الى الدلو نحذفها لواو قلنا الدلي وما قبل تاء التانيث مضموم فيجب ان تسلم الياء والواو لان
ياء النسبة لا يكون ما قبلها الا مكسورا فاذا لزم في الدلو تغيرها والواو اكره اللام في حال النسبة فلحقه بالكسر ما يردوه
الى حكم ذوات الياء من الكسر فجعلوا بناء من اجل ذلك الفا كما انا اذا اضفنا الى المتكلم فاذا دخلت على حرف الواو وهي لا تحالة
تنقلب ياء كقولك هذه الدلي كما تقول هذا فاضي وذلك اذا دخلتا اذا دلوهم اذ دخلتا ياء المتكلم لم يجتمع ان تكسر الواو لتسلم
للكسرة عليها وقبلها مضموم فاذا سكنت هذه الواو وبعدها ياء المتكلم فلا بد من فتحها ايلا يجتمع ساكنان فاذا صار
كذلك انقلبت الفا لتحركها وانفتاح ما قبلها والاولى منهما ساكنة فتقلب الواو ياء لوجود الياء بعدها وانفتاح ما قبلها واما التنوين الذي
فانها غير موجبة ان تقلب الواو ياء في الاسم اذا دخلت التنوين على ادلو حدثنا الواو لسكونها وسكون التنوين
ولا يحول اللام تغيره فعول اذ لك واما النسبة فيقال منها ادلوان كما يقال غزوة اذا نسبت وما ذكر بعدها من التنوين والنسبة
لانها من الزوائد في اخر الاسم مع تاء التانيث وتاء المتكلم وما يجري من الزوائد يستقل ما يدخل عليه فاذا كانت الواو ثقل

رِسْ الياء فالياء اولى بان تكون مُهْتَمًّا للزيادة لانّ ما كان من الاسماء الّتي تلحق بجمع السّالم وكسّر اعرابها
بالواو والياء ونونها مفتوحة ابدًا كقولك قنسرون وبيضيون وسنون ومتى جعلنا الاعراب بالنّون جعلنا ها ياء
على كلّ حالٍ كقولك بسنين وقنسرين وما اشبههما ● الف فان كان قبل الواو والضّمّة لم يكن جمع اعراب
نحو سَبَأَ وكَمَأَة اخو مَنْفَعَة ومَنْفَعَة والعمران لانّ هذه الاسماء الّتي وقعت على الواو والياء دالّة على معانٍ
مفردة غير الجمع والبنون دقّوا قلنسوة فاجروها مجرى عيْنٍ لمّا امكنّا فيها الياء لما عادت حرف اعراب
واذا كان قبل الياء والواو حرف ساكن جرّدا مجرى غير المعتلّ وذلك نحو ظبي ودلو لانّه لم يجتمع ما وكسرة
ما قبل الواو وضمّة ولم يكن ما قبلها مضمومًا فيجري مجرى ما قبلها الكسرة وما قبلها الضمّة في الاعتلال
وهي ما جئت منه بقولك ما قبلها يجري ان الاسماء اذا كان في آخره واو مضموم ما قبلها وكان بعدها الواو هاء تانيث او الف
ونون او غير ذلك مما يمنع الاعراب عليه لم تجب قلبها واذلك حين قبل ان الذي اوجب قلب الواو ياء في ادلٍ انما هو مجاورة
نون التنوين والتنوين والاضافة الّتي هي النسبة والاضافة الى الياء والمتكلّم كما ذكرت بيوته وليس ذلك في الاسماء الّتي
تعدّ والواو الطرف منه ما يمنع عليه الاعراب فانّا قالوا قلنسوة ثم قالوا انّما قلبت الواو ياء لانّها وقعت في الاعراب على الواو و
قالت الواو جوّ لاصبر حتّى تحقّق بعض ● اهل الرياط البيض والقلنسي ● وزادا سكن ما قبل الياء والواو وجرّدا
بوجوه الاعراب مجرى غير المعتلّ نحو ظبي ودلو لانّه لا يجتمع ياء وكسرة ولا واو وضمّة وما يكون ما قبله مضموما فانقلبت
الياء والواو الفا وايضا فانّا لاعتلال لحق الطرف على حسب ما قبله فان كان مفتوحا انقلب الفا كقولك مكاري و
عصاً ورحًى فران كان مكسورا انقلبت ياء كقولك سلهبي وقاضٍ وما اشبههما لانّه صار ما قبله بمنزلة وجد به الى نحو
حركته فاذا كان ما قبلها ساكنا بطل عنه تدبير غيره لدوام سكونه فصار كسائر الحروف وهذا نحو قولك ثبوتٌ وثويتا
حيث ضعف ما قبلها وسلم فاذا قالوا معزى كاترى وغزو اعلم وقالوا بنتٌ وغزيّ شبّهوها حيث كان قبلها حرف
ساكن ادلّ على هذا الوجه في هذا الموضع كاترى ● كبيرة قالوا مرّ فالوا معزى وغزو تعزّى انما قالوا معزى وغزو
من قبل ان الواو المشدّدة والواو ان الاولى منهما ساكنة فصارتا بمنزلة دلوٍ وغزوٍ وهذه بنيتهما من بنوله معزى بنيتها ادلٍ
بإدغام ما قبل الواو وهي حرف وليست بنيتها وبين الضمّة الا الواو الساكنة المدغمة فيها حاجز خصوصًا الا انا الوجه
معزو ● الوجه في الياء وذلك ● فولك بدئ وعصوٌ وغزوٌ لانّ هذا جمع كما ان ادلٍ جمع
بدا الجمع الكلّ للنظرون في تحريكه فشبّهوا بغزو هذا قبل انّا اذا رجعنا الى
متى جئن ذكرنا العتوّ مصدرًا وجمعًا او اخرى ذي هذا الباب وليس منه لانّ جمع ندي من ذوات الواو وهو على فعولٍ
وقد بيّنّا هذا فيما قبل وقد يجيء ندًى ايضا على فعالٍ والذي يشبهه انما ذكرت لان ثانيه حرف صحيح
وهو مع ذلك من ذوات الواو وقالوا انهم لموصوفون وهو جمع فتًى وفتيانٍ وقال الشاعر
رُبّا اقمت على علم ● برفقاءٍ ورمّا لات ● بي فتيانًا اتيتهم ● من كلا لي غزوة ما نوا
انما لزمت الياء حيث كانت الياء تدخل بها ما هو احد شبها يعني ضمّ ما قبل الواو
ياء في يوم وهي عين الفعل بعينه كانوا قلبوها ياء وقد ذكرناه فيما مضى وقد ذكرت ان الحرف الّذي
والياء وفي كسر حيث وذلك قولك مررت بهم لدى وحيي وعصيّ وحيّ وقالوا فيما قلبت الواو منه ياء رمى
غير لبسه بعيرٌ من ذوات الجاذي ● وقد علمت غزيّ ما لكما أنى ● انا البنات بعدها علينا وما كرسا
قال وكسرت ان الحرف لما بعدها نحو حيّ وبدي والاصل الضمّة لكنهم كسروها تنبيها على الكسرة على ما
تقدّم ● وقد قالوا في اشتوى الطعام وهي بيّنة ضمّة قالوا اشتاء فانقلبت الواو ياء لما ذكرنا من
علّة الاعلال وهذا مثل معزى الّذي ذكرناه وجواز ان الياء فيه كجواز ان في معزى فان كان الساكن الذي قبل الياء
والواو الفا كان ذلك نحو قضاء وبناء وشقاء واذا دعاهم الى ذلك انهم قالوا اعطى وهو معزى
وصيّ فجعلوا الالف كانها ليست بينها وبين العين شيء وكذلك جعلوه فعالًا نحو قضاءٍ ونحو هما كانه ليس بين
وبين ضمّة العين شيء ثم ذكر حكم الواو والياء اذا وقعتا طرفًا بعد الف وقد ذكرناه واما قلبت الهمزة في نحو سقاء
وسقاءة ان ما قبل الالف مفتوح والالف حرف ساكن لم يعتدّ بها نحو قالوا الواو والياء على انفتاح ما قبل الالف فلزم
ان يقلبوا الفا كما قلبوا عصوٌ ورحًى فلم يكن قلبها الفا للالف التي قبلها على ما ترى بناء ● الف الوصل الا ان الالف
في الالف لما بعدها الضمّة احتاجوا الى ان الواو بعد الضمّة تسبّب الى الفعل وهي في ضمّة وقد ذكرنا
الضمّة والياء بعد الكسرة بعدها الضمّة فلا تعدّ فحوّلت بين موضعها وبينها بعدا الضمّة لانهم لو قالوا
ان الكسرة بعدها الضمّة لا تعدّ فحوّلت بين موضعها وبينها بعدا الضمّة لانهم لو قالوا
لانّ ما بعد الضمّة من الواو وما بعد الكسرة من الياء وما قبل الكسرة واجبة الضمّة والكسرة قبلها
فعلا الضمّة لكون ضمّة ما بعدها واو وقد ذكرنا ان الواو والياء اذا وقعتا طرفًا وقبلهما ساكن انهما صحيحان ويجريان كقولك غزو
حرف آخر لعلّة اوجبت قلب البدل صار بمنزلة الحرف من الكلمة وحيث فيها وان زائدة للعلّة الموجبة للبدل وما لم تغيّر
الكلمة عن معناها فانّ في معنيها قيل ان كانا انما تقولان للغريب وذاتيوت والاصل اعروت وذايوت ولكن الواو سبقت في السكون
ياء وفوقولك لغزيّ وبدائي لكسار ما قبلها فجعلت الياء التي هي لام الفعل مكسورًا لان المضيّ والاستقبال
ليس باختلاف معنى الا ترى ان المستقبل يصير ماضيًا اذا اتى عليه زمان ويكون وكذلك ما يغيران وبدعيان لان الماضي قد لزم
ضمّ القاف تقول غزى وادعى للكسر الذي قبل الواو فجعلوا المستقبل كذلك فاذا كان القلب الذي يحدث المستقبل لغزى
الماضي الذي يجري في الماضي يلزم المستقبل على بناء والذي من اجل القيام الحركات والفعل الذي خفف بعض حركات
للاستثقال القرب وذلك تولك غزو وسقي اذا خففتا منها قلنا غزي وسقي ولم ترد الواو والياء انقلبت بهما الفا كما لم ترد في
غزيان وسقيان لان غزى وسقي من حمل يغزى ويسقى عليه اذ كان معناهما وزنهما واحدا وكذلك القضاء الرجل
في باب التعجّب قلبت الواو والياء لانضمام ما قبلها فاذا سكنا هما انضمّتا بهيبت الواو كما بهيبت الياء في يغزى فهذا حكم الحرف
الذي بذلك يعرض لهذا المخفف اعني غزى وسقي ما يخالف حكمه حكم غزى ورضي وذلك انا اذا جمعنا فاحضنا ضمير
المذكرين الواو وقلنا في المخفف غزوا ورضيوا فانقلبت الياء ولم تحذف فيها كما حذفنا الياء من غزى حتى لحقنا ضمير
وغزا فان قال فقد فرقتم بحكم المخفف والمشبّع في الجمع وبقرّ قتم بينهما في غزى فالواو قبل الالف فاصبر بها في
الجمع لانا اذا الحقنا ضمير هي وغزيا علامة الجمع هي الواو ويكتسبها الالف اشباعًا لاجتماعها وقبلها كسرة فاجتمع ساكنان الواو والياء
فاسقطنا الالف لاجتماع الساكنين وضممنا ما قبل الواو وقلنا رضوا وغزوا فجمع ساكنان الواو والياء
ان الياء اذا انضمّت وقبلها ساكن استثقلوا فلم يجز الى مشكل الياء اذ كان ساكنا ما قبلها وساكن في اجتماع الساكنين
من كلمة واحدة يعود اذا لم يجتمع كما ان كولك غلامًا لزيد فسقطوا الف التثنية في اللفظ لاجتماع الساكنين وكذلك هذان
عند ابي عمرو وهؤلاء مسلمي البلد يسقطون الواو وفاذا زال اجتماع الساكنين عاد الحرف في اللفظ كقولك غلامًا لزيد ومسلمو
بلدك الا ترى انك اذا نسبت الى ناجية او الى قاضٍ قلت ناجي وقاضي فاذا ادخلت قلت يا قاضيان وناجيان وذلك انك انما حذفت
الياء التي كانت في قاضٍ وناجية لاجتماع الساكنين ياء قاضٍ والتنوين فلما حذفت ياء النسب ظهرت الياء التي
عادت الياء الزوجة لاجتماع الساكنين وبمثل ذلك اذا حذف بسبب حرف ثم زال ذلك الحرف الذي ازال الحركة
كقولك دجاجة بيوض ودجاج بيض فاذا خففت فسكنت الياء فانما دجاج بيض لتحرّك الياء لسكون الياء وحتى تسلم
فاذا احركت الياء زالت الكسرة وكذلك لو بنيت من رمى حيث فعل لقلت رموا على مذهب الخليل في يسيوم وحتى خففنا الهمزة قلنا
حيّ وذلك ان الاصل حيوٌ حيي وكسرنا الحيم لتسلم الياء كما فعلنا في بيض لتسلم الياء فاذا القينا حركة الهمزة على الياء

بعد الالف وهي ساكنة قيل له هذه الالف زائدة وانما يقدّر وجودها بعد ما يلزم الحرف الاعلال كان ثبتًا او عطا
اصلها ستقي وعطو فلزم الواو والياء الاعلال لتطرّفها وتحرّكها وانفتاح ما قبلهما وحذفا الالف فلم تخل من الفتحة
وحرف العلة ولم يمنع من الاعلال الحرف الساكن بعدهما فمن ثمّ قلت في عصًا ورحًى لو ثبتت فيهما لقلت عصاً ورحاً
● الف لا يكون هذا في طبي ودلو ونحوهما لان المجرّد لبس بالتين ولانك لو اردت ذلك لقلت
الياء وحركت الساكن فتعيّن ان انفتاح الفاء من طبي والدال من دلو لا يوجب اعلال الياء والواو لان الحرف
الساكن الذي بينهما قد حال بينهما ولا يشبه الحرف الساكن هذا الالف في سقاءٍ وقضاءٍ ومعطاءٍ وما اشبهه
لان الحرف الساكن في طبي ودلو هو موجب الفعل في سقاءٍ وعطاءٍ وذلك كما ذكرنا وكما اعلانا الياء من طبي والواو
من دلو بحركة الساكن بينهما فلما كان الساكن بينهما لا يحتمل الحركة كما يحتملها قاما مقام ما يحتمل الحركة
لما اعللته وكان ما قبلها ساكنا كما يحتمل الحركة حركة وليست الالف في سقاءٍ وعطاءٍ كذلك لانها لا تحتمل الحركة
فاذا اعلّ ما بعدها صيّره متحرّكا وكان ما قبلها ساكنا يحتمل الحركة كما تقول قام بقم وباع يبيع واصله قوم وابين وكذلك
قال المفسّر رحمه الله واعلم ان هذه الواو لا تقع قبلها الا كسرة الا قليلا ياء وذلك نحو غازٍ وهو غزي وهو
لان هذه الواو اذا وقعت طرفا وقف عليها بالكسر وقبلها كسرة وكذلك واو ساكنة قبلها كسرة تنقلب ياء لانها لا
● وسألته عن قولهم غزي وسقي اذا خففت في لغة من قال عصير وعلم ذا رأيتها اذا انقلت ذلك
تركتها ياء على حالها لانى انما خففت ما لزمه الياء وانما اصلها التحريك وقلت لواو وليس اصل هذا بفعل
وكما فعل الاخر هم قالوا انقضوا الرجل ما لزمه الضمّ قالوا انقضوا الرجل فاذا كانت مخففة فاصلها التحريك وقلما الواو
لم يجيء الا واوًا ولو قالوا غزو وسقو لقالوا انقضى الرجل ● وسألته عن قول بعض العرب ومن يقول
يرمي لانه غزي لانه ايكسر الرا ولو كسرها لوجدت لانه لا يبقى ساكنان حيث كانت ولا تدخلها الضمّة وقبلها
الكسرة وتقول سروا على الاسكان وسروا على اتباع الحركة وتقول في فعل من حيث جيء فان خففت
الهمزة قلت حيّ فتحرّك للتحريك وتقول في الفعل من حيث جرى فان خففت قلت حيي فعلها ما قبلها ياء او للحركة كما تقول في
موتين يميتون فهذا للتحرّك للتحريك كما تقول في الياء لو ولبس هذه الهمزة لانه غزي لان الواو انما قلبتها الكسرة
كما انها من اياة الا ترى انك تفعل ذلك في انعاك استفعلك وتحوهما اذا قلت اعزبت واستغزيت واذا قلت
فعلت من سقيت في من قال سيقي قال يسقي لان هذه كسرة كما كسرت حاء حقت اعلم ان الحرف متى لزمه البدل في
حرف آخر لعلة اوجبت قلب البدل صار بمنزلة الحرف من الكلمة وحيث فيها وان زائدة للعلة الموجبة للبدل فما لم تغيّر
الكلمة عن معناها فانّ في معنيها قيل ان كانا انما تقولان للغريب وذاتيوت والاصل اعروت وذايوت ولكن الواو سبقت في السكون
ياء وفوقولك لغزيّ وبدائي لكسار ما قبلها فجعلت الياء التي هي لام الفعل مكسورًا لان المضيّ والاستقبال
ليس باختلاف معنى الا ترى ان المستقبل يصير ماضيًا اذا اتى عليه زمان ويكون وكذلك ما يغيران وبدعيان لان الماضي قد لزم
ضمّ القاف تقول غزى وادعى للكسر الذي قبل الواو فجعلوا المستقبل كذلك فاذا كان القلب الذي يحدث المستقبل لغزى
الماضي الذي يجري في الماضي يلزم المستقبل على بناء والذي من اجل القيام الحركات والفعل الذي خفف بعض حركات
للاستثقال القرب وذلك تولك غزو وسقي اذا خففتا منها قلنا غزي وسقي ولم ترد الواو والياء انقلبت بهما الفا كما لم ترد في
غزيان وسقيان لان غزى وسقي من حمل يغزى ويسقى عليه اذ كان معناهما وزنهما واحدا وكذلك القضاء الرجل
في باب التعجّب قلبت الواو والياء لانضمام ما قبلها فاذا سكنا هما انضمّتا بهيبت الواو كما بهيبت الياء في يغزى فهذا حكم الحرف
الذي بذلك يعرض لهذا المخفف اعني غزى وسقي ما يخالف حكمه حكم غزى ورضي وذلك انا اذا جمعنا فاحضنا ضمير
المذكرين الواو وقلنا في المخفف غزوا ورضيوا فانقلبت الياء ولم تحذف فيها كما حذفنا الياء من غزى حتى لحقنا ضمير
وغزا فان قال فقد فرقتم بحكم المخفف والمشبّع في الجمع وبقرّ قتم بينهما في غزى فالواو قبل الالف فاصبر بها في
الجمع لانا اذا الحقنا ضمير هي وغزيا علامة الجمع هي الواو ويكتسبها الالف اشباعًا لاجتماعها وقبلها كسرة فاجتمع ساكنان الواو والياء
فاسقطنا الالف لاجتماع الساكنين وضممنا ما قبل الواو وقلنا رضوا وغزوا فجمع ساكنان الواو والياء
ان الياء اذا انضمّت وقبلها ساكن استثقلوا فلم يجز الى مشكل الياء اذ كان ساكنا ما قبلها وساكن في اجتماع الساكنين
من كلمة واحدة يعود اذا لم يجتمع كما ان كولك غلامًا لزيد فسقطوا الف التثنية في اللفظ لاجتماع الساكنين وكذلك هذان
عند ابي عمرو وهؤلاء مسلمي البلد يسقطون الواو وفاذا زال اجتماع الساكنين عاد الحرف في اللفظ كقولك غلامًا لزيد ومسلمو
بلدك الا ترى انك اذا نسبت الى ناجية او الى قاضٍ قلت ناجي وقاضي فاذا ادخلت قلت يا قاضيان وناجيان وذلك انك انما حذفت
الياء التي كانت في قاضٍ وناجية لاجتماع الساكنين ياء قاضٍ والتنوين فلما حذفت ياء النسب ظهرت
عادت الياء الزوجة لاجتماع الساكنين وبمثل ذلك اذا حذف بسبب حرف ثم زال ذلك الحرف الذي ازال الحركة
كقولك دجاجة بيوض ودجاج بيض فاذا خففتا منها فسكنت الياء فانما دجاج بيض لتحرّك الياء لسكون الياء وحتى تسلم
فاذا احركت الياء زالت الكسرة وكذلك لو بنيت من رمى حيث فعل لقلت رموا على مذهب الخليل في يسيوم وحتى خففنا الهمزة قلنا
حيّ وذلك ان الاصل حيوٌ حيي وكسرنا الحيم لتسلم الياء كما فعلنا في بيض لتسلم الياء فاذا القينا حركة الهمزة على الياء

تحركت لما فعادت حركة الجيم التي هي لها في الاصل واذا بنيتها منه فعلا قلنا جوى والاصل جوي وقلبنا الياء واوا لا
نضمام ما قبلها وسكونها وبعدها من الطرف كما قلبناها في عوطط وكذلك هو فعلل من الكيل فاذا خففنا الهمزة القينا
حركتها على الواو وتحركت فرجعت الى الياء الا ترى انك تقول موقن والاصل ميقن فقلبت الياء واوا لسكونها وانضمام
ما قبلها فاذا صغرت او جمعت قلت مييقن ومياقن فحركت الياء وتقول في تصغير لية لوية وكذلك الاصل لية لوية
ثم قلبت الواو ياء لسكونها وكون الياء بعدها فاذا صغرتها فحركت فعادت الواو وليس شيء من ذلك بمنزلة غزوى لان الواو
انما قلبت للكسرة فصارت كانها من الياء ولزمها الياء كما لزم ساعرت بتيب يعرك

هذا باب ما يخرج على الاصل اذا لم يكن حرف اعراب

وذلك قولك الشقاوة والاداوة والشقاوة والنقاية والنهاية وقويت حيث لم تكن حرف اعراب كما قويت
الواو في محذوة ومن ذلك اتق واحق لا يغزان ولا نحو مما ليس من قال مستي ونتيني لانه قد لزم الاعراب غيرهما

[illegible]

قال الشاعر

[illegible]

الهناية والدراية ومما اشبه ذلك على ان سيبويه انما قصد الى الواو والياء اذا انفتح ما قبلهما وهما في موضع
لام الفعل واتصلت بها هاء التانيث اعتلتا فانقلبتا الفين نحو علاة ومناة وسناة ومما اشبه ذلك فاذا انضم
ما قبل الواو وصحت اذا كانت الهاء بعدها نحو قلنسوة وعرقوة وفرق بين المضموم ما قبله والمفتوح ولم يجعل علامة التانيث
بمنزلة التانيث لان علامة التانيث لا يكون ما قبلها الا كالهاء يكون ما قبلها ساكنا وما وجد الواو ولا ما قبلها فتحة لا معتلة
واذا كانت قبلها فتحة جاز ان لا تعتل كقولك شرف وتريد ان تعرفك قال واما النقيان والعشيان
فانما دعاهم الى التحريك ان بعدها ساكنا فحركوا كما قالوا رميا وغزوا وكرهوا الحذف مخافة الالتباس
فيصير كانه فعال من غير بنات الياء والواو ومثل الغشيان والنقيان النزوان والكروان وقد
ذكرنا هذا فيما مضى بالاحتجاج الذي ذكره سيبويه مشروحا قال واذا كانت الكسرة قبل الواو ثم كان بعدها

[illegible]

عليها لانها قد اعتلت فيما هو اقوى منه او نحوه وابعد من الطرف وذلك في قيام وسياط وثيرة وذلك ان الياء في
قيام منقلبة من واو وهي عين الفعل وقد تعدت من الطرف ووقع الاعراب على غيرها ومما يقوى هذا انهم يقولون
هذه قنية وانما هو من الاسم فجعلوا الواو ياء للكسرة التي قبلها والنون الساكن وقد وقع الاعراب على الهاء
فاذا جاز قلب الواو التي هي لام الفعل للكسرة بينها وبين الواو حرف ساكن وجب ان تقلب

هذا باب ما تقلب فيه الياء واوا ليفصل بين الصفة والاسم

وذلك فعلى اذا كانت اسما ابدلوا مكانها الواو نحو الشروى والتقوى والرعوى والفتوى واذا كانت صفة تركوها
على الاصل نحو صديا وخزيا وريا ولو كانت ريا اسما لقلت روى لانك تبدل واوا موضع اللام وتثبت الواو التي
هي عين الفعل فانما فعلى من الواو وفعلى الاصل لانها ان كانت صفة لم تغير الياء وان كانت اسما ثبتت لانها تقلب
على الياء وفي فعلى فيها اثبت وذلك قولك شهوى ودعوى فشهوى صفة ودعوى اسم ومدوى كدعوى واما
فعلى من بنات الواو فاذا كانت اسما فان الياء تبدل مكان الواو كما ابدلت الواو مكان الياء في فعلى فادخلوها

[illegible]

لقلنا دوى لان عين الفعل واو في الاصل وقلبنا الاخير واوا لانه اسم فاجتمعت واوان وذكر سيبويه في غير هذا الموضع انهم
ابدلوا الياء واوا في دعوى شروى عوضا للواو من كثرة دخول الياء عليها وذكر ان القصوى في باب فعلى من ذوات الواو على
الاصل ولم اجد ذكر صفة على فعلى من الواو ولاما تستعمل بالالف واللام نحو الدنيا والعليا وما اشبه ذلك وفيه عنده
بمنزلة الاسماء فاذا ذكر فعلى من بنات الواو اذا كانت صفة على اصلها فان كان لا يحفظ في كلامهم شيء يكون على
فعلى فان القياس ان يحمل على اصله حتى يتبين انه خارج عن اصله شاذ عن بابه واما القصوى فالباب فيه القصيا كما قالوا
الدنيا والعليا وانما قالوا القصوى لانها صفة بالالف واللام وان كانت الصفات التي لا تستعمل الا بالالف واللام بمنزلة الاسماء

هذا باب ما اذا التقت فيه الهمزة والياء قلبت الهمزة ياء والياء الفا

وذلك قولك مطية ومطايا وركية وركايا وهدية وهدايا فانما هذه فعايل كصحيفة وصحايف وانما دعاهم الى ذلك
ان الياء قد تقلب اذا كانت وحدها في مثل مفاعل فتبدل الفا وذلك نحو مدارى ومعايى والهمزة قد تقلب وحدها و
يلزمها الاعتلال فلما التقى حرفان معتلان الزموا الياء بدل الالف اذا كانت تبدل ولا معتل قبلها وارادوا ان

تكون الهمزة على الأصل إذ كان ما بعدها معتلاً وكانت من حروف الاعتلال كما اعتلت الفاء في قلت وبعت إذا اعتل
ما بعدهما فالهمزة بعدت لا يا احرف الاعتلال وان شئت قلت صارت الهمزة مع الالفين حيث اكتنفتا الهمزة
همزتين لقرب الألف منها فأبدلت وقد ذكرنا هذا فيما مضى ونعيد بعضه ههنا زكية فعيلة مثل صحيفة وسفينة فإذا
جمعناه ادخلنا الألف للجمع بعد الكاف ثالثة فانقلبت الياء الأولى من زكية همزة ووقعت بعد ألف الجمع وهي بمنزلة الف
صحائف وقعت فعيلة بعد الف الجمع مهموزة فصارت زكائي والهمزة ثقيلة والياء من حروف الاعتلال فقلبوا الياء الفا
كما قلبوا في مداري حيث قالوا مدارى وانما اختاروا القلب في مداري غير لازم لانه لم يعرض قبل الياء حرف ثقيل معتل وهو الهمزة
وفي زكاءى لازم لاجتماع هذين الحرفين الثقيلين ثم غيروا الهمزة كما غيروا ما بعدها لان باجتماعهما ثقل الاسم فلحقها التغيير
لما غيروا الهمزة لم يمكن تغييرها الى الالف اذ كانت اشبه حروف الاعتلال بها فغيرت الى الياء لان الياء اقرب الى الالف من
الواو ووجه آخر وهو ان الهمزة وقعت بين الفين فصارت هي والالفان كهمزتين لقرب شبه الالف منها فوجب الابدال
كما تبدل من الهمزتين اذا اجتمعتا فابدلت الى اقرب الحروف شبها بالالف وهو الياء ثم قال سيبويه عقيب هذا الاحتجاج
ويدلك على هذا ان الذين قالوا سلاءة فحققوا يقولون رأيت سلاءا فلا يحققون كانها همزة جاءت بعدها
همزة يعني انهم اذا قالوا سلاءا فليست ههنا همزة والفان فاذا نصبت جعلت بعد الهمزة الفا بدلا من التنوين
فصارت الهمزة بين الفين فلم يحققوا لانهم اقاموا الالفين مقام همزة فكان همزتين قد اجتمعتا فوجب التخفيف والتليين
قال وابدلوا مكان الهمزة الياء التي كانت ثابتة في الواحد كما ابدلوا مكان حركة قلت التي في الفاء في
حركة العين التي كانت في العين ليعلم ان الياء في الواحد كما علم ان ما بعد الباء في الفاء مضموم او
مكسور يعني انهم انما ابدلوا الياء من الهمزة في مطايا لان الياء كانت في الواحد ظاهرة فجعلوها بدل الهمزة ليدل
بذلك على الياء التي في الواحد كما نحو قلت وبعت على فعلت وباع على فعلت لينقل حركة العين على الفاء فيعلم حركة
الفاء وحركة العين كانه قد علم حركة الواو المحذوفة من قلت انها كانت ضمة بضمة القاف وعلم حركة الياء المحذوفة من بعت
كانت كسرة بكسرة الباء قال وقد قال بعضهم هداوى فابدلوا الواو لان الواو قد تبدل من الهمزة يعني انهم
قد يبدلون من الهمزة في حمراوان وسماوي ونحو ذلك قال واما ما كانت الواو فيه ثابتة نحو اداوة وعلاوة
وهراوة فانهم يقولون فيه هراوى وعلاوى واداوى فالزموا الواو ههنا كما الزموا الياء في ذلك
وكما قالوا ... ليكون آخره كآخره في الواحد وليست بالياء الثابتة كما ان هذه الواو غير تلك الواو قال المفسر
اعلم ان اداوة يجري جمعها مجرى خطية في كل حال الا انه قلب الهمزة التي بين الالفين فانها قلبت في جمع خطية ياء وفي جمع اداوة
قلبوها واوا لتشاكل الجمع من قبل ان اداوة فعالة على وزن رسالة فاذا جمعناها ادخلنا الف الجمع عليها ثالثة بعد الدال
كما تدخل الف الجمع ثالثة بعد السين في رسائل بعد الف الجمع الف اداوة والف رسالة فلا يمكن تحريكها الالف فجعلت همزة لانها
اقرب الحروف الى الالف فلما صيرت همزة وكسرت انقلبت الواو ياء لانكسار ما قبلها وتطرفها فصارت اداءى مثل مطاءى
ثم صيرت الياء المتطرفة الفا فصارت اداءا كما صارت مطاءا ثم قلبوا الهمزة في مطايا ياء لظهور الياء في مطية وقلبوا
الهمزة في اداوى واوا لظهور الواو في واحده وليست الواو في اداوى هي الواو في اداوة لان الواو في اداوة قد انقلبت
وهي طرف والواو في اداوى هي منقلبة من الهمزة التي كانت بدلا من الف اداوة والالف في اداوى ليست الثابتة بل هي بدل
من ياء كما ذكرنا ولم يفعلوا هذا في جائي لانه ليس شيء على مثال فاعل يبدل فيه الياء الفا وقد فعلوا ذلك فيما كان على
مثال مفاعل لانه ليس يلتبس بغيره لعلمهم انه ليس في الكلام على مثال المفاعل فلذلك لا يلتبس لانه ليس في الكلام فاعلا وفواعل
من شويت كذلك لانها همزة تعرض في الجمع وبعدها الياء فهي بمنزلة همزة فواعل من عورت فهي نظيرة في غير المعتل
كما ان صحائف ورسائل نظير مطايا واداوى وكذلك فواعل من حيث تجري الياء مجرى الواو كما اجريتهما مجرى واحدا
في قلت وبعت وعورت وصيدت في موضع الا انهما اعتلتا اعتلال مطايا وذلك قولك شوايا فواعل في
حوايا فلم يفعلوا هذا بجائي لانه ليس شيء على مثال قاضي ونحوه تبدل فيه الياء الفا يعني انهم لا يجعلون الالف بدلا من
الياء في قاضي ونحوه لانهم لو فعلوا ذلك فصيروا قاضا لصار بمنزلة ضارب نحو جادى وقاضي زيد عمرا اذا حاكمه وليس
كذلك مداري اذا قلبت ياؤها الفا لانه ليس في الكلام مفاعل فلا يقع لبس قال وفواعل منهما بمنزلة فواعل من عورت
وسؤت في انك تهمز ولا تبدل من الهمزة ياء كما فعلت ذلك في عورت وذلك قولك عواير ولا يكون اسوأ
حالا من فواعل في اوائل وذلك قولك شوائي يعني ان فواعل من عورت وصيدت عواور وصيايد فيقع الف فواعل
بين واوين او ياءين فتقلب الثانية منهما همزة كما فعلت ذلك في اوائل وسائر ما مضى فان قال قائل فان اوائل وسيائد فات
ما بعد الف الجمع منهما همزة لانه جمع والجمع ثقيل والاعتلال ليس بجمع قيل له فواعل وان لم يكن جمعا فان اوله مضموم فضم
اوله قد لحقه ثقلا ما ... الواحد على ما في الجمع من الاعتلال فان كان الجمع اقوى في ذلك كما قالوا مغزي وعتي ...
... الاول فقد صار الجمع يقوي فيه الاعتلال وكان الاخفش والزجاج لا يريان الاعلال هنا ويقول عواوير وصياييد
لانه ليس بجمع فان قال قائل فاذا اعللتم فواعل من عورت وصيدت ولم تجروه مجرى فواعل في الاعلال فهلا اجريتموه
مجرى فواعل في وجوه الاعلال كلها فلزم اذا بنيتم فواعل من جئت وسؤت ان تقولوا جوايا وسوايا والاصل جوائي

وسوائي فوقعت الالف بين واوين او واو وياء فقلبت الحرف الذي بعدها همزة كما فعلت في فواعل فاذا الزم في فواعل
ان يقولوا جوايا وسوايا وجب في فواعل فقد فرق سيبويه بين فواعل وفواعل فقال فواعل اذا فتحناه وقلبنا الياء لالتبس
ببناء آخر وفواعل متى قلبنا الياء الفا التبس بجادى وشاكي وما اشبه ذلك واما فعائل من باب الياء والواو
فمطاي ورماي لانها ليست همزة جيئت في جمع وانما هي بمنزلة مفاعل من شأوت وفاعل من جئت لانها لا
تخرج الى مثال مفاعل فهي في هذا المثال بمنزلة فاعل من جئت فهمزتها بمنزلة همزة فعائل من جئت وان شئت
قلت مطاي لانها لم تعرض في الجمع وفياعل من سؤت وجئت بمنزلة فواعل تقول جيايا وشيايا وذلك لانك
تهمز ... اذا جمعت فكل شيء من باب قلت وبعت لهمزة الجمع فان نظيره من جئت وسؤت على مثل
المنزل لانها همزة تعرض في جمع كما يخافون التباسها وقالوا فلوة وفلاوى لان الواحد فيه واو فابدلوا في الجمع
واوا واما فعائل وفواعل فيه مع شبهه بفاعل من شأوت وجاء فيما ذكرت لك يعني ... والجمع
ولان له مثالا مفتوحا يلتبس به لو جعلته بمنزلة فعالا لخرج جاري ... وان المبنى واشبه ولكن للجمع
مثال اصل ما بعد الفه الفتح تقول لو قلت حيايا وشوايا لالتبس بياء حيارى ولكن تقول شوائي
وحيائي والجمع ليس فيه مثال مفاعل فتقول مطايا فلا يخاف ان يلتبس ببناء مفتوح قال ولو بنيتا فعائل من
ذوات الواو والياء لقلنا فيهما مطاي ورماي ولم نقل مطايا ورمايا لما ذكرناه فان جمعناه قلنا مطاء ورماء
ولم نقل مطايا ورمايا لان هذه همزة كانت في الواحد ولم تعرض في جمع فصارت كهمزة جائية وجواء وذكره هذا الفصل

الى اخر الباب ما اتى شرحنا عليه فيما تقدم

هذا باب ما بني على افعلاء واصله فعلاء

وذلك اشقياء واغنياء فاستثقلوا ... ولما فرقوا ... وغنياء لانهم يكرهون تحرك الياء والواو وقبلها
الفتحة الا ان يخافوا التباسا في ... او نحو ... الياء اذا كان قبلها الكسرة ... التسكين فيه الفتح
... اذا كانت الحركة ... وقبلها الفتحة وكانت افعلاء قد ... فعيل ...
في التضعيف ... كراهية التضعيف وقد بينا ان الياء اذا كانت قبلها فتحة انقلبت الفا لانها اذا كانت
قبلها كسرة او ضمة وقد راينا جمع فعيل على افعلاء وفعلاء فاذا جمعنا شقيا وغنيا على فعلاء صارت شقواء
وغنياء فوقعت قبل الياء والواو فتحة واذا جمعناها على افعلاء قلنا اشقياء واغنياء صار قبل الياء كسرة
فكان اخف كما قالوا شقي وغني فاقتصروا على هذا الجمع الاخف وقد جاء من فعيل على افعلاء نصيب وانصباء
وقريب واقرباء وكذلك الكلام في فعيل المضاعف وهو ما كان عينه ولامه من جنس واحد نحو جليل واجلاء وحبيب
واحباء ولبيب والباء واختاروا هذا الجمع واقتصروا عليه لانهم لو جمعوه على فعلاء لقالوا لبباء وحبباء

فيثقل باظهار الحرفين والادغام في احباء والباء اخف

هذا باب ما لزمت الواو فيه بدل الياء

وذلك اذا كانت فعلت على خمسة احرف فصاعدا وذلك قولك اغزيت وغازيت واسترشيت وسالت
الخليل عن ذلك فقال انما قلبت ياء لانك اذا قلت يفعل لم تثبت الواو للكسرة فلم يكن ليكون فعلت على الاصل
وقد اخرجت يفعل الى الياء وافعل ويفعل ونفعل قال المفسر قد مضى فيما تقدم من شرح هذا جملة كافية لكنا
نعيد منها ما يتسق عليه الكلام الذي يأتي بعده اعلم ان الفعل متى كان ماضيه على اربعة احرف فصاعدا فلا
بد من كسر ما قبل اخر مستقبله كقولك اكرم يكرم وقاتل يقاتل ودحرج يدحرج وكسر يكسر وانطلق ينطلق و
استطرد يستطرد وغير ذلك من الافعال التي تحدثها على اربعة احرف او اكثر فاذا كان لام الفعل واوا فلا محالة انها تنقلب
ياء في المستقبل لانك اذا وقفت عليها ساكنة وقبلها كسرة فتنقلب ياء كما انقلبت ياء ميزان وما اشبهه فلما انقلبت ياء في
جميع المستقبل من افعل وفاعل وسائر ما ذكرنا لانكسار ما قبلها وسكونها في الوقف وجب قلبها في جميع تصاريف الفعل
قال قلت فما بال تغازينا وترجينا وانت اذا قلت يفعل منهما كان بمنزلة يفعل من غزوت قال الالف
بدل من الياء فهنا التي ابدلت مكان الواو وانما ادخلت التاء على غازيت ورجيت قوله يعني قلت للخليل لم قالوا
تغازينا وترجينا فقلبوا التي كانت في غزوت ورجوت ياء ومستقبل هذين الفعلين لا يكسر ما قبل اخره لان تفاعل وتفعل
تقول في مستقبلهما يتفاعل ويتفعل فاذا قلت يترجى ويتغازى لم يكسر ما قبل اخرهما وانما كان السبب في قلب الواو
ياء في غازيت ورجيت انقلابها في المستقبل اذا قلت يغازي ويرجي وليست هذه العلة موجودة في يتغازى ويترجى لانفتاح
ما قبل الاخر منهما في المستقبل فقال الخليل عنا ان تغازيت وترجيت اصلهما غازيت ورجيت وانقلابها ياء في غازيت ورجيت
للعلة التي ذكرناها وقال ضوضيت وقوقيت بمنزلة ضعضعت وكرهوا ان يبدلوا الياء اذ كانت رابعة فاذا كان
الحرفين فيما بمنزلة لم تكن مثل تكرار الحرف الواحد فانما الواوان ههنا بمنزلة الياءين في حييت وقاوي ...
يعني ان الاصل ضوضوت وقوقوت مثل ضوضوت وقوقوت قلبت الواو للعلة التي لها قلبت الواو ياء في اغزيت وسائر
ما ذكرناه وهي انكسار ما قبلها في المستقبل وانما حكينا ان الياء في ضوضيت وقوقيت منقلبة من واو دون ان تكون

بآء فى أصلها الا ترا ايا اكثر فعلك الافعال الرباعية مضاعفة كقولك صعصعت وصلصلت وجرجرت وما اشبه ذلك
فقضينا على صوصيت لانه قد وقعت بالاغلب الباب فعلل من المكرر يجئ على ضربين احدهما ان يكون اصله تماعية فى لفظه
من جنس واحد فاما بنوا منه فعلل لاجتماع فيه ثلثة احرف من جنس واحد وهو اشبه الفظ لفظ فعلل يعلول من هذا الباب
الاخر فى وهو لام الفعل سلسل الحرف الذى هو موضع الفاء من الفعل كقولك كفكفته من كفكفت وكبكبته من كببت قال
الله عز وجل فكبكبوا فيها اى فكبوا فيها واصله كببوا وكفكفته واشتقاق تلثة احرف من جنس واحد مع اللبس الذى
يقع بين فعللته وفعلته قلبوا واحدا منها على لفظ اقرب الحروف اليه وهو فاء الفعل ولو تركوه لم يقلبوه فما لوا كفكفته وكببته
لكان لفظه كلفظ فعلت فكان يجتمع مع الاستثقال لبس بين اثنين والدليل على انهم كيسلسلون كفكفته وكببته وما
جرى مجراهما لاجتماع حروف من جنس واحد كقولهم دسيت فى دسست وقالوا الله عز وجل قد افلح من كاثا من
دساها كما قالوا تظنيت يعنى تظننت وذكروا ان الفراء ان كبكبت وما كان نحو يا عينه ولامه من جنس واحد الا صل
يجوز ان يكون فعل ويجوز ان يكون فعلل فاما فعلل فقد ذكرناه ولا يجوز ان يكون نحو ما ذكرنا وذلك ان فعل مصدره تفعيل
او تفعلة فلو كان كببت فعلت لوجب ان يكون مصدره تكبيبا وتكبة قالوا لو اكببت كبكبة على انه فعللت والقرب
الثانى من هذا ما كان مبنيا للصوت على حرفين يكرر كقولك فرفر الطائر وقعقع الجمل اذا صوت وداداجر اذا ضرط
من هذا ما حكاه سيبويه من قولهم ما ادر ما ددرى ما هو فهذا مكرر على ثلثة احرف ولم يجاوزوه ولما
قيل لهم اما مجاورة الواحد فقد وجب بالمكرر الذى لم ترم الصوت وانما الاقتصار على الاثنين فلم يقتصروا على الاثنين
للزيهم ان يذكروا عددا يكرر على الصوت بل المرات وسئلوا ذلك فلم يقم قائم العرب رجلا رجلا رصوا بين عدد الرجال
رجلين فلم يجاوزوه ثلثة ولم يقتصروا على واحد وذلك ان المعنى يراد منه الترديد فلم يكفهم الواحد ولم يجاوزوا الاثنين
لانهم احبوا ان يعدوا اتمية الى جمالة وقد يجئ على فعلل مضاعفا ما لا يعرف منه فعل عينه ولامه من جنس واحد
ولا هو من الاصوات المكررة كقولك عشعش الطل اذا ادبر ووبوب وقالوا بعضهم اذا اصكر وتركبكب ظلمة وصعصع القوم
اذا اضطربوا وتحوذلك فهذا اما ان يكون اصله ما ذكرنا او اما ان يكون بنى فعلل من لفظ ما لا يتصرف الا فى جنس واحد
جنس عينه ولامه فاما الواوان ههنا عينا الفعل فى حيث وواو فوق لانك ضاعفت يعنى ان الواو فى صوصيت
وفوفوت وان كانتا لثانية منهما منقلبة ياء عينا لفعل فى حيث وواو فوق وذلك بان ياء حيث وان كانا ثانيا من
على لفظ واحدهما عينا لفعل والاخرى لامه وكذلك واو صوصيت احدهما عين والاخرى لام قال وكذلك
حاحيت وعاعيت وهاهيت ولكنهم ابدلوا الالف التى منقلبة من ياء وصارت كانها هى يعنى ان حاحيت فعللت مثل
صوصيت والالف فيه منقلبة من ياء والاصل ححيت والدليل على ان الالف منقلبة من ياء انا اذا بنوا من هذا البناء
يجئ على اصلها كقولك صوصيت وقوقيت ولم ترسئ ياء من واو فى الياء جاء من هذا الباب فى الالف لا تكون اصلا انما هى
منقلبة فجعل انقلابها من ياء وقد ذكرنا هذا فيما مضى ثم ذكر الخليل الذى يدل على ان الالف منقلبة من ياء
الفا كقولك لبيك اجل ويجل قال وشاهد ذلك على انها ليست فاعلت قولهم للحجا والعقا كما قالوا للرجاء والرمل
فى الحاحيت والهاهات فاجرى مجرى دعدعت اذكر للتصويت كان سيبويه يقول هم ان حاحيت وهاهيت وعاعيت
فاعلت فاجمع عليه سيبويه مصدر هو ذلك ان مصدر فاعلت مفاعلة ومصدر فعللت فعللة فلما قالوا للمصدر
حاحيت حاحاة وهاهاه فعللة قضى على حاحيت انه على فعللت الا ترى ان مصدر قوله فاجرى مجرى دعدعت يجئ اذ
دعدعة فعللت وانه ليس فاعلت وهو تصويت فكذلك حاحيت وهاهيت وكذلك اكثر ما يجئ من الاصوات على هذا الوزن
كقولك جهجهت بالسبع وساءرت بالحمار وغيره وكذلك ما لا يحكى كقولك دهدهت الحجر اذا دحرجته فهذا
دهدهت بمنزلة دحرجت ولكنه ابدل الياء من الهاء لسبعها واتهاء اختفاء واخفى نحوا قالوا فى ايذاك يذا ثم ابدلوا الياء
دهديت يعنى ان دهدهت اصله دهدهت فقلبوا احدى الهاءين ياء لاجتماع الهاءين فلما اجتمع الياءان ادغم احدهما فى
الاخرى كما ادغم احدى الهاءين فى الاخرى ولو كان اصله حاحيت فعللت لوجب ان يقال حاحيحت فان قال فلم قالوا
دهدهت ودهديت ودهدوهت فكيف صارت الهاء الاصلية ياء قيل انما قالوا ذلك لان الهاء اخفى من الياء فابدلوا منها
ايا ثم يدغمون للتصويت احد الحرفين الى الياء كقولهم تظننت تظنيت لاجتماع النونات فكذلك دهدهت اصله دهدهت
فقلبوا الحد الهاءين فاء الفعل فاول فاعول دهدوه ثم ادغم فكسرت الدال لتسلم الياء قال واما الضفا فهما
قولان اما من قال ضفوغاة فانث ولم يصرف ذى ضفوغاة مثل عروة واما من قال ضفوغا فذكر وصرف فانما
عنده بمنزلة القصقاص وضاعفت العين والواو كما ضاعفت القاف والميم يعنى كما الالف للتانيث وتكون ضفوغا على
فعلا لا مثل صلصال اذ اصله ضفوغا قال وكذلك القصقصة والدودأة والموشاة فاما ضاعفوا حرفا
واوا واوا كما ضاعفت لهمام فجعلت كالاه بمنزلتها كما جعل الحجا وحيث بمنزلة الغضض وغضضت وكما
جعل الفوه بمنزلة الغضة فهؤلاء الاربعة بمنزلة هوهاه فى التثنية والمواساة بمنزلة الدودأة والمرمرس

يعنى ان شوشاة اصلها شوشوة ودودأة دودية وقلبت الواو الفا لتحركها وانفتاح ما قبلها فوزنها فعللة وليس
فيها زائد غير هذا الالف والثانى وسمعنا شوشاة الرابعة ودودأة ارجح حجة من الثلثة الاسبان فانما جعل شوشاة فعللة
ولم يجعلها فوعلة لانه امر رباعى ولا يبنى فوعلة الا ثلاثيا اولى بها من سائر الابنية وذلك انها تحتمل ان تكون فوعلة اذا جعلنا الواو زائدة وتحتمل
ان تكون فعللة اذا جعلنا الواو اصلية والالف زائدة ويحتمل ان تكون فعللة بان تكون الواو اصلية وتكون الالف منقلبة
من ياء وتكون اصلها شوشوة وهذا البناء اولى بها لان فعللة اكثر فى الكلام من فوعلة وفعلالة وكذلك صيصية
انما آن اصليتان وهى فعللة مثل سمسمة وجعل صيصية بمنزلة سمسمة وشوشاة بمنزلة جحمرش وجميع ذلك من الرباعى
بمنزلة واحد وعلى وزن واحد فان كان بعض حروف العلة كما ان وزن الحيا كوزن النصير ووزن حيت كوزن عمت
فقد تساوى ذوات العلة والحروف الزوائد غير ان من الحروف ومثل ذلك الوماة هى فعللة وانما كانت الميم من حروف الزيادة
والاصل موشوة ومثله مرمر فعلل لتكرير الميم والراء فيه وقد ذكرنا فعلل من هذا المكرر فيما مضى قال ولا يحقلبانه
تسكن لان ما جاء هذا الا ولى من نفس الحرف وهو الكلام الكثير ولا كاد يجئ هذا الضرب الميم زائدة
الا قليلا يعنى ان الميم فيه اصلية يشبه الذى من نفس الحرف الذى يجئ من ذلك لعضضت على الميم الاولى
بالزيادة وكل ما يقضى عليها بالاصل ما ذكرناه وذلك يجئ الميم زائدة يعنى فيما ذكر لفظ عليه
وقاربون قد بينا ان الميم زائدة تسكن لانه يقال اسكن يعنى ايضا تسكن قال
واما قولهم الضفاة فالالف زائدة لانهم يقولون الضفف فهذا المعنى يعنى ان ضفاة هى فعلاة مثل عراة وارطاة
وليست بمنزلة شوشاة ودودأة وذلك انهم يقولون ضفف ثم يزاد عليه الالف قال واما الضبطاة والزرزاة
فبمنزلة الحلاة لانه لا تكون فى الكلام مثل الضبطا لا مصدرا يعنى ان زرزا وضبطا ليسا من المضاعف الحرف
الذى تقلب منه الضعفة زائدة وهو اما ياء واما واو وزنه فعلا كما ان وزن حلا وزنه فعلا ولو كانت الضعفة
من حرف اصلى كان وزنها فعلالا ولا يبنى فعلالا مضاعفا كما لفظ الفاء والعين الا مصدرا كقولك زهزق
زلزالا وقلقل قلقالا واما الزبطرى فانما الالف الاولى منه زائدة ان غالف ياء الا ولى منهما زائدة لان مثله من الكلام
منقلبة من واو لسكونها واكثار ما قبلها وان كانت الضعفة منقلبة من واو فالياء الاولى غير منقلبة من واو وكذلك
الياء الاولى لو كانت من نفس الضعفة كان بمنزلة القلقال لا يبنى عليه وسئل ذلك غير مرة وجوده فى الكلام قال واذا
كانت الياء زائدة رابعة فهى بمنزلة ما هو من نفس الحرف وذلك نحو سلقيت وحبقيت ثم ربما اتبعتا
تجرى مجرى سوصيت وقوقيت يعنى ان الياء متى لحقت فى آخر اللاتى زائدة كانت للالحاق فيكون لحاقها الذى هو من سائق
بمنزلة صوصيت الذى حرفه اصلية قال واما المزرواة فبمنزلة الشمخاة وربما يترك الهمز
عمدا لان سبيله سبيل تحمى كما ترك وكذلك قطوطى قال المصنف يعنى ان سيبويه يحمل ان تكون فعلعلا مثل صمحمح فتكون النون
فاء الفعل والميم الاولى عينه والواو لامه ثم اعاد العين والواو اللتين هما عين ولام وقلبت الواو الفا لتحركها وانفتاح
ما قبلها ويحتمل ان تكون فعولا من عطوت فتكون الواو والطاء الاولى زائدة غير ان فعلعلا اولى به لانه اكثر فى الابنية من فعول وفعولا
مثل سمحوجى قال وقالوا الضفاة والزرزاة فاما اذا اردت الواحد على الضفاة والزرزاة اردت ان تبين
ان تركه ان الهمزة فى الضفاة والزرزاة ليست للتانيث كما كانت حمراء وخنفساء بادخال الهاء عليها والهاء التى
للتانيث لا تدخل على ما فيه علامة التانيث قال وقد قال بعضهم قيساة وقواة فجعل الياء بدلا كما
ابدلها من قيل فيحتمل ان الذى يقول قيساة وقواة جعل الياء فى قيساة منقلبة من واو وسبيت بكاد ما قبلها واو
تكونها فلما انفتح ما قبلها انقلبت الجمع وتحركت عادت الواو كقولنا ميزان وموازين وقد يقال فى جمعها قياس وقد ذكر
بيتا انشدنا ابو بكر بن دريد
اذا بنا بن على القياس ٠ لا بين بنية الذى عناق ٠ قال وقالت
عن الضبة فقال هى فعلية فى من قال انقفت وانعولة فيمن قال انقيت يعنى ان القف فعلت فالهمزة فاء الفعل
والياء بعيدة والقاف لام فانقيت على هذا فعليت وقال الشاعر ٠ لا تعدمى بيتا بكوفان لبه ٠
ولو نأى عنك الا عداء بالبعد ٠ فقال نأى فعل وزنه تفعلك ومن قال نفيت الهمزة فانقيت انعولة لان الهمزة
زائدة واصلها انقوية فعلت واوها ياء

ومن باب التضعيف فى ذوات الياء

وذلك عيت وحييت واحييت واعييت ٠ اعلم ان اجر المضاعف من ذوات الياء يجرى مجرى ما ليس فيه
تضعيف من ذوات الياء ولا يجعل بمنزلة المضاعف من غير الياء لانها اذا كانت وحدها لا تمام لكن همزة اللام
من غير الياء فكذلك اذا كانت مضاعفة وذلك نحو بعيا مجيا وبعى يجى اجرى ذلك مجرى يحيى ويحيى
ومن ذلك ما قالوا كا قالوا تحيى قال وقد قال بعضهم قيساة يعنى ان ما كان من الفعل عينه واما من حيين واحد وهو ما
لم يجب فيه من الادغام ما يجب فى سائر الحروف كقولنا حيى وعيى لا يلزم فيه ادغام كما يلزم عضض ومس فالاصل
عضيض ومسس ثم ادغم الحرف الاول فى الاخير ان لم يلزم ثم جرى مجرى ما يلزم بعضضت من قبل ان الصاد من عضض و
الشينين من مشش وكذلك غيرها من الحروف لا يلزم طلب الصاد منها والشينين الى حرف سواه والياء الثانية من حييت تقلب

الفا في المستقبل لانفتاح ما قبلها فاما كان حيي وعيي في المستقبل منهما فقولك يحيا ويعيا كانت الياء الثانية
عيي غير لازمة فلما لم تكن لازمة لم يلزم ادغام الياء الاولى فيها اذا كان الحرف لا يثبت ولكن يجوز ادغامه في كل موضع
لزم الياء الثانية فيه الفتحة بناء كقولك في الماضي حيي وفي الجمع لحية كان احيية وقد مضى الكلام في هذا
وشبهه ومعنى قوله يجري مجرى ما ليس فيه تضعيف يعني ان آخر حيي كآخر خشي في انه يعتل في المستقبل فيقلب
الفا ولا يدغم فيها ما قبلها من الماضي كما لم يدغم في خشي ولم يجر مجرى المضاعف وهو باب عض ومس ومعنى قوله
لانها اذا كانت وحدها لاما لم تكن بمنزلة اللام من غير الياء يعني ان الياء اذا كانت وحدها في موضع لام الفعل ولم
يكن قبلها ياء مثلها لم يكن سبيلها سبيل سائر الحروف لان سائر الحروف لا تنقلب في المستقبل كانقلاب الياء الفا
في قولك يحيى يحيا وكذلك اذا كان قبلها ياء لم يكن سبيلها سبيل الحرفين المتجانسين اذا كان احدهما عين الفعل والاخر
لامه قال فاذا وقع شيء من التضعيف في موضع تلزم ياء يخشى فيه الحركة وياء يرمي لا تفارقها فان الادغام
جائز فيه لان اللام من يرمي ويخشى قد صارتا بمنزلة غير المعتل فلما ضوعفت صارت كانك ضاعفت في غير باب
الياء وصحت لصحة اللام على الاصل وحدها يعني ان الياء الثانية اذا لزمها فتحة لا تفارقها جاز الادغام ولم يكن ذلك
كما ذكرنا في عيي وحيي والحية على معنى عيي وحيي ولحيية للزوم الفتحة لهن فاما اذا قلت لن يحيي فلا تدغم لان الفتحة
لن يحيي للنصب وهي تزول في حال الرفع والجزم ثم مثل ما اجاز الادغام فيه من ذلك فشبهه بما صح لما لزمت فيه الحركة
فقال وذلك قولك قد حيي في هذا المكان وقد عيي بامره وان شئت قلت قد حيي في هذا المكان والادغام
اكثر والاخرى عربية كثيرة وسنبين هذا الحرفان ان شاء الله وقد احيي البلد فانما وقع التضعيف ههنا
اذا قلت حيي اذا لزمت باب الفتح [?] وصارت هذه الاحرف على الاصل بمنزلة اطرد واطرد ونحوه فلما
ضاعفت صارت بمنزلة مدد وامدد قال الله عز وجل ويحيى من حي عن بينة وكذلك قولك حياء واحية
ورجال عي وقوم اعيياء لان اللام اذا كانت وحدها كانت بمنزلة غير المعتل ولزمتها الحركة فاجري
مجرى حي فاذا قلت فعلوا او افعلوا قلت حيوا او احيوا الا انك قد تعدها [?] خشوا او اخشوا قال الشاعر

وكنا حسبناهم فوارس كهمس … حيوا بعدما ماتوا من الدهر اعصرا

وقال بعضهم حيوا وعيوا لما رأوها في الواحد والاثنين والمؤنث اذا قالوا حيت المرأة بمنزلة المضاعف
من غير الياء اجروا الجمع على ذلك قال الشاعر عيوا بامرهم كما عيت ببيضتها الحمامة وقال اناس من العرب
قد حيي الرجل وحييت المرأة فبين ولم يجعلها بمنزلة المضاعف من غير الياء واخبرنا بهذه اللغة يونس
وسمعنا بعض العرب يقول اعيياء واحيية فيبين واحسن ذلك ان تخفيها وتكون بزنتها متحركة ومعنى
قوله في هذا المكان حيي لما لم يسم فاعله وتجوز ضمة على الاصل وتجوز كسره بسبب الياء اتباعا لها فان قال قائل لم
اجزت الضم والكسر في حي وعي ولم تجز مثله في عيي وحيي وتجعلنا قبل الياء منهن مكسورة الاخيرة فالجواب
ان عيي وبابه انما الزمنا ما قبل الياء فيه الكسر لان بناء لا يشكل ولا يتوهم بكسر ما قبل الياء انه على غير فعل
واذا كان على مثال فعل فكسرناه جاز ان يتوهم انه فعل كقولنا قرني الوى وقرون لي كما تقول لحم وحمر ونحو ان تقول
بسلم الياء ولهذا ان تقول في مكسورة الياء بمنزلة حيل لان الياء المشددة الاولى منها ساكنة وكذلك حي في هذا المكان
بمنزلة قيل ومن العرب من يقول حيي واعيياء فيظهر ولا يدغم كما قال احيي وحياء واحيية وهو جماع الناقة واذا قلت
يحيي او يعيي ثم ادركه النصب فقلت رايت معييا ويريد ان يحييه لم تدغم لان الحركة غير لازمة ولكن تخفي
وتجعلها بمنزلة المتحرك فهو احسن واكثر وان شئت بينت كما بينت حيي والدليل على ان هذا لا يدغم
قوله جل ذكره اليس ذلك بقادر على ان يحيي الموتى ومثل ذلك معيي لانك قد تخرج الهاء فتذهب الحركة وليست
بلازمة لهذا الحرف وكذلك محييان ومعييان وحييان الا انك ان شئت اخفيت والتبيين فيه احسن منها
في مائة كثير لان الكسر من الياء فكانهن ثلث ياءات قال المفسر اذا قلت يحيي او يعيي ثم ادركه النصب فقلت رايت معييا
ويريد ان يحييه لم تدغم لان الحركة غير لازمة لانه يعني فتحة النصب لانها تزول في الرفع وتسكن الياء ولكن ان شئت اخفيتها وهي
متحركة وان شئت بينتها ومثل ذلك التثنية وما الحقته هاء التانيث وجاز ان تفارقه كقولك معيية ومحيية ومعييان
ومحييان لان الهاء دخلت على معيي وكذلك علامة التثنية فاذا فارقها بطل الفتح فيها وكذلك حييان تثنية حيا من احيت
لا يجوز فيه الادغام ولكن يجوز فيه ذلك الاخفاء في التثنية والتبيين في حييان احسن لانفتاح الياء الاولى وخفة
النطق بها واذا كانت الياء الاولى مكسورة كان الاخفاء اجود لان الكسرة فيها بمنزلة ياء اخرى فكانها ثلث ياءات فاثروا
الاخفاء لذلك قال واما قوله يحيي فاحيية وهو يفعله قال المفسر فرق سيبويه بين معيية ومحيية
وبين احيية ونحوه واصلها احيية لانها مصدر حييت كما تقول كرمت كرما فاجاز في احيية الاظهار والادغام
كما ذكرناه لان الهاء في احيية وتحيية لا تفارقها ولا يكون فيها ذكرناه حركة لازمة للياء الثانية وفي محيية ومعيية تلحقها التذكير
فتزول حركة الياء ثم قال في اخر الباب [?] اذا ادغام الياء في تحية واحية والمضاعف من الياء قليل لان الياء
قد تستثقل وحدها لاما فاذا كان قبلها ياء كان اثقل لها يعني اجتماع ياءين قليل في كلامهم لان الياء وحدها قد تستثقل

في نحو القاضي والرامي حتى تسكن في موضع الرفع والجر وتحذف من نحو يرمي في الجزم فاذا اجتمعت ياءان ولزمت الثانية
الحركة ادغموا لان الادغام اخف من الاظهار

هذا باب ما جاء على ان فعلت منه مثل بعت

وان كان لا يستعمل في الكلام لانهم لو فعلوا ذلك صاروا بعد الاعتلال الى الاعتلال والالتباس فلو قلت
يفعل من حييت ولم تحذف لقلت يحيي فرفعت ما لا يدخله الرفع في كلامهم فكرهوا ذلك كما كرهوا في التضعيف
وان حذفت فقلت يحي اذا ذكرته علة لا تقع في كلامهم وصار ملتبسا بغيره يعني نعي وبابه نحو فلما كانت علة
بعد علة كرهوا هذا الاعتلال على الحرف قال المفسر قد كان بينا فيما تقدم ان حرفي علة اذا اجتمعا في
اخر الفعل لم يجز اعلالهما جميعا وانما يعل احدهما والاولى بالاعلال منهما الاخير وهو لام الفعل دون عينه
كقولك حيي وشوى ولحيا واعوى وفي المستقبل يحيا ويشوي ويحيي ويعوي جعلنا الحرف الاول بمنزلة حرف
صحيح واجريناه على لفظه في الماضي والمستقبل ووفيناه ما يستحقه من الحركات في مواضعها وتلحق الثاني القلب
والتغيير والتسكين والحذف فالقلب والتغيير قولك في مستقبل حيا يحيا وشوى بالف في الاصل شويت بالياء والتسكين في
يشوي ويحيي في حال الرفع والحذف في الجزم كقولك لم يشو ولم يحي ولو صححنا لام الفعل واعللنا عينه لخرج عن منهاج
كلامهم ودخله اللبس وجاز ان تقول في يفعل يفعل من حي يحي ويحيى لانا اذا اعللنا عين الفعل وجب ان
نقول في حيي حاي كما تقول فيما اعتلت عينه وصحت لامه نحو باع وهاب وان تقول احيا احاي كما تقول [?]
ومتى قلنا ذلك كان المستقبل كالمستقبل فقلت يحي كما تقول يبيع ونقول يحي كما تقول يبين ويلين فنضم الياء في
الفعل المستقبل علامة للرفع وليس ذلك بموجود في شيء من الفعل لان الياء تسكن في الفعل في موضع الرفع ولو قلنا ذلك
تسكن الياء في الرفع لزمنا ان نحذف الياء الاولى التي هي عين الفعل لسكونها وسكون لام الفعل في موضع الرفع فنقول
يحي فاذا قال حي اشبه نعي وبعي فنعي مما فاء الفعل منه واو ولامه معتلة فيصير مستقبل حي يحي وعي نعي
ثم لحقه الجزم فتسقط ياؤه كقولك لم يع وذلك كله اللبس والخلاف والاعتلال بعد الاعتلال قال فمما جاء في الكلام
على ان فعلة منه قد اعتلت اي وغاية وآية وراية وجمعها اي كما قالوا آي وآيي وثاية وثاي يجعلونها بمنزلة باب ودار
وهذا ليس بمطرد لان فعلة تكون بمنزلة حسبت ورميت وتجري عينه على الاصل فهذا شاذ كما شذ قود
وروع وحول في باب قلت ولم يشذ هذا في باب فعلت لكثرة تصرف الفعل وتقلب ما يكون فيه في يفعل
ويفعل وهذا قول الخليل وقال غيره انما هي ايية فعلة واي فعل يعني انه قد جاء فيها شاذة اجتمع في اخرها
حرفا علة فاعل الاول منهما وهو عين الفعل وكان القياس ان يعل الثاني الذي هو لام الفعل وفي الاسماء التي ذكرناها
وكان القياس فيها ان يقال غواة او غياة واواة وياة وذلك ان الالف من غاية وان كانت منقلبة من الياء فاصلها غيية وان
كانت منقلبة من واو فاصلها غوية فيجتمع حرفا علة فالوجه على ما قدمناه من قياس الفعل ان يعل الثاني ويصح الاول
فاذا صححنا الاول واعللنا الثاني وجب ان نقول غياة ان كان من الياء وغواة ان كان من الواو كما نقول حياة ونواة
ونوى وما اشبه ذلك ولكن هذا جاء شاذا محمولا على دار وباب في اعلال اللام وشبه شذوذه بشذوذ قولهم
قود وروع وحول فقال هذا شاذ كما شذ قود وروع وحول في باب قلت ولم يشذ هذا في فعلت لكثرة تصرف الفعل و
تقلب ما يكون فيه في يفعل ويفعل ونحو ذلك يعني ان هذا الشذوذ الذي في غاية وراية ونحوهما انما اتى في الاسماء دون
الافعال والتقدير ان لو اتى الفعل على ذلك لاعتلت عينه وصحت لامه نحو بعت وهبت ولكن لم يات في الفعل ذلك بسبب
ما ذكرناه من الاختلال والخروج عن مذهب كلام العرب واشبه غاية وسائر ما ذكرنا معها في الشذوذ قودا وروعا وذلك
ان قودا وروعا شذا في تصحيح موضع العين منهما وكان حكمهما ان يكونا معتلين فيقال قاد وراع لانهما من باب قال
وقام وهذا الشذوذ لم يات مثله في شيء من الفعل انما اتى في الاسم فلم يات قوم يقوم وبيع يبيع في الفعل لما يلزم الفعل
من التغيير والتصرف وكذلك الشذوذ في اعلال عين الفعل وتصحيح لامه مما اجتمع في اخره حرفا علة انما اتى في الاسم
دون الفعل وحكى سيبويه عن الخليل قوله ان اصل آية ايية فاي ولكنهم قلبوا الياء وابدلوا مكانها
الالف لاجتماعهما لانهما تكرهان كما تكره الواوان فابدلوا الالف كما قالوا الحيوان وكما قالوا ذوائب
فابدلوا الواو كراهية الهمزة وهذا قوله واما الخليل فكان يقول جاء على ان فعلة معتلة وان لم يكن
يستعمل كما قالوا قود فجاء كان يفعله على الاصل اعلم ان الخليل ومن ذهب مذهبه يقول ان آية وزنها فعلة
وقلبت عين الفعل منها الفا لتحركها وانفتاح ما قبلها وقد مضى الكلام فيها على مذهبه ومذهب الذي حكاه عنه سيبويه
وهو ايضا قول الفراء والى ان وزنه فعلة وانهم استثقلوا الاجتماع ياءين فقلبوا احدهما الفا فاستشهد سيبويه
على قلبهم احد الحرفين اذا اجتمعا وهما من حروف العلة فيرجع كقلب احدى الواوين اذا اجتمعتا في اول كلمة في جمع واصلة
وتصغيرها اواصل واويصلة والاصل وواصل ووويصلة فقلبهم الواو وتحيوان والاصل حييان عنده
وكما قالوا ذوائب والاصل ذاايب وذلك انها جمع ذؤابة فاذا جمعناها ادخلنا الف الجمع بعد الهمزة فوقعت الف
ذؤابة بعد الف الجمع وهمزت كما همزت رسائل ورسالة فاجتمعت همزتان بينهما الف الجمع فقلبت الاولى منهما واوا فقد

قال لم يكن ووت كالم يكن اصدا ات فاوت نحو كانت ساآل الا واحتمل هذا ح ساة آل الا ياخفت
كان لمسة اخفيت من المسم يعني لو بنيت من الصدات مثل احمررت ما جاز ان تقول احرورت
وانما كانت الهمزة منها عنزلة الالف لان الهمزتين لا يجوز اجتماعهما كما جاز اجتماع الالفين والواوين نحو
اسدات وامات فهو زن ااة واصلها اواوة فابدلت همزة نحو اعلى وامرب لا تبنى من بنات فعل يفعل فات
ااا كقولك فاآل واذا اصل الثانية الفا قلت ان كقولك قلت فيستثقل هذا لاجتماع الهمزتين وجاءت قوة كما جاز
ساآل واحتمل هذا ح ساة آل يعني احتمل اجتماع الهمزتين بسبب الادغام اذ كان الادغام اخف من الاظهار كما كان لم
اخفض لنسم و اعلم ان الفاء لا تكون واوا او الام واوا بعد حرف ولبعد الا ترى انه ليس شيء وعوت
ح الكلام وهو اذ ذلك كما كرهوا ان تكون العين واوا والام واوا ثانية فلما كان ذلك مكروها ح موضع تكثر فيه
المضعفات نحو ردد دت وصمم ت وسبب بين ذلك ح الادغام اذ كان الادغام اخف من الاظهار كما كان لم
مثل فلق وسلس اقل من مثل ردد دت وصمم ت وسبب بين ذلك ح الادغام ان شاء الله يعني ان استثقالهم مثل وعوت الكلام
كاستثقالهم قوووا ولهذا ردوا ذلك الى ياء الحرف في الصحيحة ما كان عين الفعل ولامه من جنس واحد اكثر تمام الفاء
ولامه من جنس واحد فالذي عينه ولامه من جنس واحد نحو ردد ت وحللت وجررت وما اشبه ذلك الذي فاؤه و
لامه من جنس واحد قولك ح فلق وسلس وحرج الحمام ح البيد وهو اقل ح الكلام من باب ردد ت وجررت لانه يكثر فاذا كان
فوق غير موجود في الكلام فرعوت لحق ان لا يوجد اذا كان باب ردد ت اوسع من باب قلقت وقووت من باب ردد ت
ودعوت من باب قلقت قال و قد جاءت ح الياء كما جاءت ح العين واللام يا ربن وان تكون فاؤه ولامه واوين
كان يكون اذ ذلك هو هو يدث البوه اذا لا يكون الهمزة اقوى من الذي منع حذوف الواو يعني ان يجوز مثلا
ح الياء وذلك بعيد فان ولامه اذ لا يجوز ايضا ان يكون فعل للذي فاؤه ولامه همزتان كلم يكن فاؤه ولامه واوين
ولم يوجد ذلك استغنا لاجتماع همزتين احدهما عين الفعل والاخرى لامه فكذلك فاء الفعل ولامه قال و لكنه
يكون ثبات الاربعة نحو الورزوق والوحوحة لانه مكسر عليها مثل الفعل وسلسل ولم يغيروا لان ما قبله ساكن فلم تغيره
وما قبله ساكن فلم تغيره وكره الهمزة ما يتوالى عليه نحو ضرب من المثل ان مثل سلسل وكثر واو
كثيرة وكره الواو ان يكون بعدها همزة فلذلك لم يغيروا ولم يقولوا ورزوق ولا وحوحة فاما اجاز ما وان كانت الواو الاولى
فاء الفعل والثانية لام الفعل وقد ذكرناه فيما مضى انها لاثة لانك لم تر كلام ثلاثي فاؤه ولامه واوان
كثرة باب المرباعي ما فاؤه من جنس لامه الاول وعينه من جنس لامه الثانية كالوعوعة والفلفلة والسلسلة
وجلجل وحرحر وما لا يحصى كثرة وقوله ولم يغتر لان ما قبلها ساكن يعني لم تغتر الواو الثانية
وحوح لان بينها وبين الواو حاجزا وهو الحاء وما قبلها ساكن يعني الحاء التي قبل الواو الساكنة ولم تكن
كوعوعة لان العين التي قبل الواو الثانية متحركة وحرف العلة متى ما سكن وما قبله كان اصله و بعد مثل لا علال
وقوله وتكرر الهمزة ثانية ورابعة يعني قد جاء في باب الهمز نحو الداداة والالاءة والثاثاة وفاء دا
كثير هذا الهمز وان الاربعة كانت الهمزة اقل من الواو وهو قوله لان مثل يقفز كثير ح الكلام يعني ان مثل
يقفز اكثر من باب قلق وسلس فقد جاء ح الرباعي لا يكون مثله الثلاثي وقوله وتكون الواو ونحوه صوصوت
يعني وتكون الواو ثانية ورابعة يعني ما ذكرنا الهمزة وقد بينا فيما مضى ان صوصوت اصلها صوصوت ومعنى قوله
وهي الواو والجدر لانها اخف يعني لما جاءت الهمزة ثانية ورابعة كان يجيء الواو ثانية ورابعة اقل لانها اخف
من الهمزة ح باب اعلم ان افعللت من رميت بمنزلة احببت في الادغام والبيان والخفاء ح
شعره وكذلك افعللت وذلك قولك في افعللت من رميت وهو يرمايان بمنزلة ان يجيء الخوف وان
يثبت اخفيت كما تخفي ان يجيء وتقول ارمايا فتجريها مجرى احببا ويحببان وتقول قد ارموي
ح هذا المكان كما قلت قد حيي واحي فيه يعني انك لو بنيت رميت مثل احمرو احمارو احمررت واحمار رمثل
يكن سبيلها سبيل احمرين باب الادغام وذلك لان احمر اصله احمرر واجتمع حرفان من جنس واحد فوجب الادغام
كما وجب في ردد واصله ردد فاذا بنيت من رميت مثل احمر فاصله ان تقول ارمي كما كان الاصل احمرر فتعيد
لام الفعل فاذا قلت ارمايا فالثانية قد حركت وانفتح ما قبلها فوجب ان تقلبها الفا فاذا قلبتها الفا اختلفتا و
صارت الثانية الفا والاولى ياء فبطل الادغام لان الالف لا تدغم فيها وكذلك احمارو اصله احمارر وادغما
الراء في الراء لالتقاء مثلين في الحد والثانية منهما ساكنة فاذا بنيتها لزمي مثلها فالاصل ان تقلبها الفا لانها تاتي مثل
احمارو فتنقلب الياء الثانية الفا لتحركها وانفتاح ما قبلها فيبطل الادغام لاختلاف الحرفين فاذا صرفت هذا
الفعل اعني ارمايا وانت ايا فيما لم يسم فاعله ارمي بجوز ان تقول ارمي وارمي وارموي لحيي
والحيوف وارموي كما قلت احيي واحي وحيي لان الضمة لازمة فلا يجوز الادغام في الثنية فلذلك الواو

ولام المنصوب اذا قلت في التثنية ارمايا ولم تجز ادغام كالم يجز ادغام احييا وقد مضى نحو هذا مثلا ومعنى قوله
افعالت من رميت رمزلة احببت في الادغام والبيان والخفاء يعني نحو ادغام افعالت من رميت في الموضع الذي
يجوز فيه ادغام احببت والموضع الذي يجوز فيه ذلك من احببت فيما لم يسم فاعله اذا كان الفعل يا جيا نحو هو
احيي واحي وكذلك يجوز ارمايا فيما لم يسم فاعله اذا كان الفعل يا جيا كقولك ارمو ارموي ويجوز فيه
ايضا البيان كما جاز في احيي واذا لزم البيان في احببت لزم في ارمايت وذلك في التثنية اذا قلت ارمايا كما تقول
احييا ولا يجوز الاخفاء في المواضع التي نظهر فيها الياء آن وذلك بينة ح اللفظ ومعنى قولهم هي تخرج يعني ان
الخفاء انما يكون في الاظهار وتحرك الياء الاولى لانها لو سكنت لادغمت ثم قال عقيب قوله ارموي ح هذا المكان
لان الضمة لازمة ولا تقلب الواو ياء لانها واو سوير لا لزم وهي موضع مد يعني ان الواو في ارموي
منقلبة من الف ارمايا فاذا قلنا ارموي لم تجز قلبها ياء بسبب سكونها وكون الياء بعدها لم تجز قلب الواو في سوير لسكونها
وكون الياء بعدها لان الواو وضعت لازمة لا الف ولا الف للذي بعدها ولا يجوز الادغام فيها ولا ادغامها وقد مضى هذا الكلام هذا
فسيبويه وهو قوله فدار مايوا كما تقول قد احيوا وتقول ارميت في الفعل لمن يرمي كما تقول احيي
كما تقول احببا ومن قال احيان فاخفى قال ارمايا فاخفى وتقول قد ارموي ح هذا المكان لان الضمة لازمة
ومن قال احيي قال ارموي وقد ارموي ح هذا المكان لان الضمة لازمة ومن قال احيي فيها قال ارموي فيها
اذا اراد ان لا يقلب ارمايت ولا تقلبها لعلة ولا تقول هو مرمية ح مرمية ح تعني كما تقول هو مبيعة وان ثبتت
بينت على بيان معيبة ثم ذكر ارمايا قد اتى كلامنا عليها الى ان قال في المصدر ارميا واحييا
واحياء قال المفسر اذا اردت مصدر ارمايا وكذلك احييا مصدر احايا ووزن المصدر افعيلا فاذا
قلت ارميا فالياء الاولى من الياء المشددة ياء افعيلا وهي بدل من الف ارمايا والياء الثانية هي ياء ارمايا والالف
التي بعدها هي الالف التي زيدت في المصدر والهمزة هي بدل من الف ارمايا الاخيرة وكذلك الكلام في احييا وللقائل
ان يقول اذا كانت الياء الاولى منقلبة من الف ارمايا الاولى فلم ادغمت الياء الثانية وهي منقلبة من الف هي للذي يجوز
ان يقال في جوابه ان هذه الالف وضعت للمصدر وبعدها ياء مثلها ولا يجوز النطق باحديهما دون الاخرى فلو حمت
لالتبس بما يخصل ح لفظها المد وفيه نظر واما ارسا واحييا مخفف فمصدر ارمايا واحييا قال واما
افعللت وانما لك ان تزيد فيه ما شئت فاعرفت واعراوت لا يقع فيها الادغام فكما الاخفاء لانه لا يكون
حرفان من موضع واحد مثل ردد كلام اعرويت واثبت اللام الاولى لانها لا تعرض لما في
بعدها ما يقلبها ولم تكن لتحولها الفا وبعدها ساكن فانما هي بمنزلة ترو ان يجيء انا اردنا بنيتها افعللت مثل
احمررت من عروت فلنا اعروى واعرويت لا نقول اعرو كما نقول احمرو ولا نقول اعروت كما نقول احمررت وانما قلنا
اعروى لان الاصل كان اعرو فتحركت الواو والثانية طرفا وقبلها فتحة فانقلبت الفا فلم يجز ادغام واو الف فبقي
المستقبل يعرو وتقلب الواو الثانية طرفا وقبلها كسرة فتنقلب ياء فلا يجوز ادغام الواو وفيها فلم يكن سبيل اعروى و
اعرويت كسبيل احمرو واحمررت لسبابين الواوين ح اعرويت وانقلاب احدهما وانما اعروى واصله اعرو ويعلم
ما ذكرنا ح اعروى وهو من باب احمررت فاما قوله واثبت الواو الاولى تعني الواو والاولى تعني الياء قد علمت
ان هي طرف واذا اجتمع حرف اعلة ح الطرف اولى بالاعلال وقوله لانه لا يعرض لها ح يفعل ما يقلبها ياء وذلك
ان الواو وانما تنقلب ياء لسكونها او انكسار ما قبلها كما ذكرنا ح يعروى ونحو ما ولم تقلب الفا لما ذكرنا
من سكونها بعدها لان بعدها الفا اذا قلت اعروى ولو قلبوها الفا سقطت وبطل البناء قال واما افعللت
من رميت فمن الحاجة ح ست واما افعللت فمن لم ير سيبويه الا ادغام مثل مادر
اقتلت وتت من كاتين لانهما يا وآن وسطها الكاف كالالف وسطها وذلك قولك احببت واحيبيا
كما قلت اقتلت واقتيلا واحيبا كما قلت اقتلا ومن قال يقتل وكسر القاف وادغم قال يحيي ومن قال
يقتل فاخلص تركها على حركتها قال يقول يحيي ويقول يمن قال يقتلوا يحيوا ومن قال يقتلون الخوف قال
احيبوا ومن قال يقتلوا قال يحيوا ومن قال يقتل مقتلا قال يحيبا ومن قال المقتل قال
محيي ومن قال مقتيل قال يحيي ومن احيي فقال مقتيل قال يحيبا مفعلا في الادغام على اقتلت
قال المفسر اعلم ان افتعل يجوز ادغام احديهما في الاخرى وتجيء الثانية ياء اذا ادغمت في اوله
جاز لك وجهان احدهما ما قلت يقع فيها الكاف والاخر فتل يكسرها فتسقط الف الوصل لتحرك الكاف فاما من قال فتل وجمع
الكاف فانه اتى على الكاف حركة التاء وادغم التاء في التاء وفتح الكاف واسقط الف الوصل واما من كسر الكاف فانه
لما حذف حركة التاء الاولى لتدغمها في الجميع ساكنا بين التاء الاولى والكاف نكسر الكاف لاجتماع الساكنين وهذا قول
اهل البصرة واما افتعل فيجوز فيه ثلثة اوجه فاما اذا ادغمت فتل بفتح الكاف وفتل بكسر الكاف وفتح ياء المضارعة
ويجوز فيه كسر حرف الاستقبال كقولك يفتل فاما فاتح الكاف وكسرها فهو كما مضى في افتعل واما كسر حرف
المضارعة في قوله يفتل فللاتباع وقال الكوفيون انما كسرت الكاف انها كسرت بسبب اسكان الالف التي هي فاء

قلب اعتل وانكروا ما قاله اهل البصرة فقالوا لو كان كسر القاف لالتقاء الساكنين لوجب ان يجر يعض ويرد
وذلك ان اصله يعضض ويرد فاذا اجزما ان تكسر الحرف الاول للادغام وكسر فاء الفعل لالتقاء الساكنين وجب
ان يجر يعض ويرد كما اجروا يقتل بالكسر لالتقاء الساكنين فقال البصريون لا يشبه مقتل يعض ويرد وذلك ان مقتل
ان كسرنا القاف وفتحنا ها اوادغمنا والظهر ها لا يلتبس انه على غير بنائه الذي هو فعل لانه لا يلتبس بناء سواه ولما
يعض ويرد فلو لم يلق حركة العين على القاف وكسرناه لالتقاء الساكنين لصار على وزن يفعل مثل يغر فاستحلوا في
باب يعض ويرد احد الوجهين وهو الفك والحركة دون الكسر لالتقاء الساكنين ● ثم ذكر بينونة ما سأل الذي عنها
البينونة بين افعل واخيها في جميع متصرفاته الى ان قال واذا منعتهم ان يجعلوا اعتل لوجوب ردد دون فيلزمه
الادغام اي وسط الحرف ولم يكسر طرفا فيضعف كما تضعف الواو ولكنه يمر له الواو الوسطى فوق
وسبب ذلك الادغام ان ساء يجوز افعل لم يلزم فيه الادغام اما يكون في الحيات اذ غبث اذ غث اذ بث
لم تدغم ولم تجعلوه بمنزلة ردد لان ردد يجب فيه الادغام ولا يجوز فيه ردد يردد لانه ان يضطر الشاعر فانما
صار الادغام لازما في ردد لان المثلين وقعا طرفا فلما التقيا ان في افتعل طرفا فانما وقعا متحركين بحيث تقوى
فيه الحركة فتمكنها من الكلمة الا ترى ان الواو المتوسطة اقوى من المنطرفة في قولك ارعوى فانما كان ارعوو فاعلت الشاء
وبينت المتوسطة وهذا معنى قوله بينونة ولكنه عبر له الواو الوسطى بالفوق ● قال وانما اعللت من اوارن
قمر لانه عزوت وذلك قولك العرب قد احواوت احواوة واحواويت فالواو الوسطى من عزوت والواو المنقلبة
عنها اعللت من عزوت واذا قلت احواوت فالمصدر احواء لان الياء تعلها كما قلبت واو ايام واذا
قلت افعالا ان قلت احووت حسبان حبب صار نا واو سطا كما ان التضعيف وسطا اقوى نحو افتعل افتعالا فتكون
على الاصل واذا كانت طرفا اعتلت ● قال المفسر قد كان بينا جواز اجتماع الواو من احووى وهو على وزن احمر
الذي اصله احمر فاما من سئل الخارز واصله احارر وجبان يقال احووا ونفعوا وقطرا وقبلها فتحة فتقلت
الفا فصير احواوى واحواوت ثم قال احووى فصلة من احووا ومن سئل احراز ومن قال احواوى فصلة من
احوى ويا ذكر بينونة والاصل احيو وقد ذكرنا ان الياء منقلبة من الف احواوى فقلبت الواو التي بعدها ياء
قبلها واو ادغمت في الثانية فصار احيوا ثم قلبت الواو ياء لان الياء اخف من الواو كما قلبت واو ايام وقد كان
ان تقول في احووا ان الياء التي قبلها بدل من الف احواوى فلم تعتد بها لانها ليست باصل وتقول احيوا
ان تقول احيوا مثل سابر وقد ذكرنا علة ذلك فيما تقدم ولكن ذكرنا هذا لان المصدر لا ان المصدر ردد فعلة فاما
احرنفي على افعلل كقولك كبير بكبير بكسر افعنفرت على المصدر فاما لم يكن فيه فعل ونقصت منه ياء
كانت فيه وقالوا في المصدر ما ذكرناه من التغيير لم تغير الف احواوى في مصدره الا ترى ان الياء المنقلبة من الف الجمع
لا يجري مجرى حرف المد كقولنا جراء وحراي وعلاي وعلاية وملاكين والياء الاولى من اليا المشددة هي منقلبة من الف جرباء
فلذلك غيرت فيما بعدها ولم تجعل فيها من المد ما كان من الف جرباء لان الجمع غير من منهاج الواحد بزيادة وحروف وبعيرا
وليس كذلك ما لم يستوفا على لا تغيره من فعل الى افعال والكثرة لا يزاد فيه حرف كما يزاد في المفرد والجمع وبعض
الناس يقول احيوا على ما ذكرناه من انها في المد ومن قال احووى يحووى قال واو ان يمر له الواو بين الفا وبين
الحسا فلما جاءت بعد الف افتعل من الادغام وابانها جاز في احووى فاذا اظهرت فصدرها افتعالا واحواوا واذا ادغمت
فصدره فوقا ان وجوا حذف الف الوصل لما كثرت الفاء بالقاء حركة التاء الاولى عليها وان شئت لا لبقاء الساكنين
على ما سمي انما جاز اجتماع واوين في احووى لما ذكرنا من بينونة سبين قال فلما اعتل الساكن من غير المعتل في الطرف
كانوا الفا وواوين بازيدا ذكانت عن تفعل وحده وما قوى نصفه من غير المعتل وسطا جعلوا الواو بين واو سطا
بمنزلته فاجروا احووب على امتلك والمصدر احواوا ومن قال الفا لا قال احواء يعني لما جاز تضعيف التاءين
وترك الادغام في قولك افتعل وكرهوا رد ذا لا الادغام علمنا ان لو سط الكلمة مزية وقوة فلذلك جاز فيه اجتماع
واوين ان لم يجز سلامة الطرف وقد سمعنا بعض هذا ● قال وتقول من فعل من ثويت ثين طلبت الواو وبا احتركت
ساكنة بعد با وكرهت الثين كما كرهت بعد با فا عتي وصاد مصيخ كما هي في الضريع الياء كما تكره الالف
الساكنة بعد الياء فكذلك كانت فعل من ثويت وقد تم بعض الترجمة الاولى ولم يعلما كيف لا يجوز ادغامه
فيما بعده ساكن بعد حرف متحرك موصول ● قال المفسر قد كان بينا فيما مضى ان فعل من ثويت ثين
سنوفا واو اللام با قلبت الواو با وكرهت با الفعل لسكون الياء فاما من كسر الثاء فانه لما كسر الثاء عنى ان الثين
يجوز ضمة فاذا الفعل من فعل على الاصل يقال ثين يثين ويجوز ضم الياء ومن عتي يعتي والصاد من عصر يعصر فيقال عتي وعصي
وانما فرق بينهما لان الكسر الياء من عتي الصاد من عصي لو وقع ليس بينا بان يقال عتي وعصي فعلى هذا اذا كسرت الثاء والصاد
لم تو هم با لان كسرة الثاء من ثين الذي هو فعل لحال ان يسوغ انه فعل فمنع لبس من بنا بين وقوله ولم يجعلها
ليس لا حب ادغم ذهب الى ان يقول انما لا يجوز فيها الا كسر الياء لان الياء غير مدغمة في الصاد والياء الاولى
التي مدغمة في الياء الثانية وكان ادغامها يذهب المد فصار كانه بعد حرف متحرك نحو صيد يعني صارت الياء ساكنة بعدما

حركتا مشعر كما في ان لا تقلب فتسكنها كسرة كما لم تقلب ضمة صيد لتوهم الياء وقوله الا ترى انها لو كانت قافية مع عصي
ياد وفداد لبدا على أنه ليس بمنزلة يئين ولم يجعلها كاء يئين وصاد يعصي بمنزلة لاها عينات فاما بينهن
بلام ادل وداء واجر يعني ان قول لبيد الى يح وما جرى مجراها مما ياؤه مشددة لو جعل قافية شعر في بيت وجعل
عصي وعلي ونحوذلك قافية آخر جاز لان الياء الاولى الما ادغمت في هي الثانية المدغم جعلا مدغما فيها وان ما تلي مع عصي الذي ليس
بمزة لا يجوز ان تأتي بعض مع قوض لا فصل بينهما مردفة بالياء التي قبل الصاد فلا يأتي مع بعض الذي هو غير مزيد فيه
ولا يحتمل هذا الموضع اطالة الكلام فخرج الرد في مجالسة من يحمل القوافي وقوله ولم تجعلوا كاء عيني لها عينات
يعني الناء بين عتي والصاد من عصي وما جرى مجراها فصيرت بمنزلة اللام من بل لان اللام من بل الفصل
كان الثاء من عتي عين الفعل ● قال وقالوا ان الذي وقرون الى جمادك منه ومثل ذلك قولك قد لم تر با وزنه
حب قلبوا الواو المدغمة من الهمزة فجعلوا كاو سوءت وقد قال بعضهم رئا وريئة كما قالوا في قرن الذي مع
وزنه افعل مثل احمر وجمع على فعل فقال لوئي مثل احمر يجمع على حمر او وآء فالاول منهما ساكن قلبتا ياء لوا على ما تقدم
وقد هم بكسر اللام لتسلم الياء كما تفعل سيبويه ان كان يجوز في ضمة اللام لما ذكر سيبويه وسنذكره وانما ريئة فاصلها رئي
وزنه فعلة فخففت الهمزة وهي ساكنة ومن حكم الهمزة الساكنة اذا خففتها وقبلها ضمة ان تجعلها واوا كقولك في جوشوحة
مثلث رد وبادرها فاما قلبها ريا بتخفيف الهمزة فمن العرب من يقلب لوا وهنا با وان كان بعدها با فتقول رئيا
ورئيبة لان هذه الواو بينية الهمزة وبينهم من يقلب لوا وبا ولا يفرق بين الواو المنقلبة من الهمزة وغيرها فيقول
رئيا وريئة وبينهم من يكسر على ما ذكرنا بين بين وقرئ في وبينهم من يضم ● قال ومن الرئية قال فعل من
رأيت ومن ترك الهمزة فتح وبدع الواو على حالها لان ما لم يسم فاعله ويلتبس كذلك المصدر ولان ما
قبل الواو ساكن ● قال المفسر قد ذكرنا ان الالف في قال واو ان الالف لم تسكن فاما قول من قال الرئية ومن
قال رئيا فكسر الراء قال الفراء من كسر الواو والالف قال اساءة
اذا بنيت شيئا من ذوات الواو فعلا فالاصل ان تقول دوى فاذا خففت الهمزة صادوى فاذا قلبت الواو الثانية با
لسكونها وكون
الياء بعدها على قول من قال دوى ديئة لزمه ان يقول دوى وبدع الواو الاولى على حالها لانه لم يتكلم بواو بين مكسور
احد بما همزة كما تقول في تصغير اصيل وبصيل ولكن لك ان تقول اي كما تقول وعد اعيدة وحين اجين فتميز الواو
لانضمامها فقط لاجتماع الواوين ومن قال رئية فكسر قال الفراء وجاز له ان يرها فقول اي لان الواو اذا وقعت
مكسورة او جاز له ان يرها فقول اي مثل ساده وساج ومن قال رئية اذا خففت الهمزة
ولم يقلب الواو با قال الفراء وقد ذكرنا هذا وما فيه من الخلاف مستقصى في باب الهمزة مما الغي عن اعادته ● قال و
سألته عن قولهم معايا فقال الوجه معاي وهو المطرد وكذلك يقول وانشدني اعرابيا كما قال لنا
مداري وصحاري وكانت مع الياء اصل اذ كانت تستقل وحدها ● قال المفسر
معايا جمع معيا ومعية جمع معوة وهو معايا وفاة معية وهو معنى قول
الخليل وذلك انك انحلت الف الجمع على معنى فوة مثل بعدا لبعض ثم كثرت الياء الاولى بعد الف الجمع لانها قد صحت في اشيا
لغير وهو بعيي وجرت مجرى الحرف الصحيح فصار منزلة الطاء في معطية واللام في مسئلة ومسئلة ومتلى
ومتلية ولم يكن فيه علة توجب تغييرها فيجب ان يقال معايل كما يقال معاطي ومسائل وعلى ان عين الفعل اذا كان معتلة
في الواحد صحت في الجمع كقولك معونة ومعاون ومقام ومقاوم ومعيشة ومعايش فلم يكن الالف عندهم اخف من
الياء فقلبوا الياء الثانية الفا حيث تحركت لانها ان الا لفت حذفت من الياء والثانية ان الياء تلحقها التنوين فتسقط
اذا قلت هذه معاي ومررت بمعاي فلما قلبوا الياء في مداري وصحاري الفا وكان ليس قبلها ياء كان قلبها في معايا اولى لان
جميع الياءين ● قال وسألته عن قولهم لم ايل فعالا في من ايت وكيف منعوا الهمزة ان تسكن اليس هذا
الا ان لا يجتمع ياءان وانما فعلوا ذلك لان حق الجزم لا يقع حيث حذفوا الياء التي هي من نفس الحرف
بعد الام صارت همزتها بمنزلة حرف يمكن ان يحذف فاسكنوا اللام من ايل واجتزءوا بحذف الهمزة من
● قال المفسر اعلم ان ايت ايل عاطيت في الوزن ومستقبله يأتي مثل يعاطي فاذا الجزمة حذفت
منه الياء كما حذفت الياء من يرمي في يقضي اذا قيل لم يرم ولم يقض فقال لم ايل فتكون اللام مكسورة بعد حذف الياء
على ما كانت عليه في الاصل ولكن من العرب من يقول لم ايل على ما ذكرناه ومنهم من يقول ايل فيسكن اللام وهم
من يقول لم ايل يكسر اللام فاما من اسكن اللام فانما اسكنها على احد مذهبين احدهما ان يقول لما الوقف الياء
فحذف الياء وتكون الكسرة كما يقولون ادر ثم يدخل الجازم عليه فتسكن اللام لان الجازم سادوكانها حركة فسكنها
وكذلك حكم الجازم واذا اصاد من ساكنا حذفه فلما سكنت اللام بدخول الجازم جمع ساكنان
فحذفت اللام لاجتماع الساكنين واما ان يكون كسر من حركة حرف متحرك محذوف فاتبع حذف الياء كسرها
المتعود اعراب الالسن حين قالوا هذا امرئ صالح ورأيت امرأ صالحا فاتبعوا اعراب الهمزة في امرئ
حركة الراء وهذا الكسر كثير في كلام العرب وانشدوا هذا قول من كسر قال الفراء وسمعت بعض العرب ينشد
ومن يتق فان الله معه ● وقرئ في الشواذ ومن يتقن فان الله معه

وقال آخر ① قالت سليمى اشتر لنا سويقا ② وهات خبز البر او دقيقا ③ وقوله مادت عندهم بمنزلة
لو كان حين اسكن فاسكان اللام فيها بمنزلة حذف النون من يكن يعني انك اذا قلت لم ابالي فقد جزمته بحذف الالف كما
انك اذا قلت لم يكن فقد جزمته بتسكين النون ثم سكنت اللام كما لك اذا دخلت عليه جازما بعد حذف الياء كما
حذفت النون بعد سكونه في قولك لم يك كما ان حذفت النون تشبيها بالنون بواو ويغزوا
وياء يرمي وقد ذكرنا وجه الشبه بين النون وحروف المد واللين فيما مضى من الشرح ③ وقوله
وانما فعلوا هذا بهذين الحرفين حيث كثرت في كلامهم اذكان من كلامهم حذف النون واحركات
وذلك نحو مذ ولد وقد علم وانما الاصل لذن ومنذ وقد علم وهذا ابن الشاكل وليس مما يقاس
عليه ويطرد يعني ان قوله الم ان كان على الوجهين الذي ذكرنا ولم يك وان كان حذف نونها على ما ذكرنا
فليس ذلك بالقياس المطرد لانا لا نقول لم اعطه شيئا ولم اجز اخاك معنى لم اعط زيدا ولم اجاز اخاك ولا نقول
لم يقم زيد عزم انه يعني لم يصر زيد لانهم انما حذفوا النون من يكن تخفيفا لكثرة دوران هذه الكلمة في كلامهم
وذكر ما حذفت منه النون تخفيفا نحو مذ واصله منذ ولد واصله لدن ④ قال المفسر ⑤
وذكر سيبويه ذلك حجة لحذف النون من لم يك وذكر علم واصله علم بحجة لحذف الكسرة من لم ابالي وسكون اللام
قال ⑥ وزعم الخليل ان ناسا من العرب يقولون لم ابله ولا ارينه على حذف الالف حيث كثر الحرف
في كلامهم كما حذفوا الف احمر والف غلط وواو عل يعني ان اصل لم ابله لم ابال به ثم يحذفون الجار على توجيه التخفيف
فيسقطون الالف فيصير لم ابله كما يقولون في غلاط غلط تخفيفا قال ⑦ وكذلك فعلوا بقولهم ما له كما له في
الغاية ولم يحذفوا الا الف في الحرف يعني انهم انما حذف كما انهم اذا قالوا لم اك لم يحذفوا كاف الجار كما حذفوا
هم يكن لخفته وانما جعلوا الالف تسقط الحركة الا ترى انها لا تحذف الا الى غير موضع الجزم وانما تحذف في
الموضع الذي تحذف منه الحركة ⑧ قال المفسر ⑨ اعلم ان بالله مصدر وبالبله على غير ما يوجبه قياس
مصدر بالبله ولكن هي اسم المصدر كما تقول عافاه الله عافية فالمحذوف من لم ابال الياء التي هي موضع اللام من الفعل
فاذا رددناها الى موضعها صارت بالبة كقولك عافية وراعية واذا حذفوا هذه الياء كما حذفوا لام الفعل من نحو
ظبي وعز وما اشبه ذلك وهم لم يحذفوا الا بالا لان الحرف يقوى هنا ولا يلزم حذف يعني ان قوله لا ابالي موضع
الرفع وليس بموضع جزم فيحذف كما انهم اذا قالوا لم يك الرجل فحركوا النون لاجتماع الساكنين يطلحذفها واذا حذفوا
الالف لم ابال لسبب ذكرناه ولان الجزوم في موضع حذف فاعرفه ان شاء الله ⑩ قال المفسر ⑪ الكلام في
تقول مثل جميص وديمة وانما اصلها ريمية وكيمة رميت ثل جميص ثم اعل كما ترى وحيي حيية
الى حي نقالوا ارحوية لان الياء التي بعد الميم لم تكن بعدها شيء كانت كياء رحي والاعتلال اذا كان
كذلك فعل وكون البدل احف عليهم وكرهوا وهو ليية كانوا لها قبل الياء آت والكسرة قبلها آكرة
فضموا فانقلبت الكسرة ضمة كما ترى ⑫ الا انه وكذلك مثل اصطبلكم تقول رحوي وكذلك مثل اخلاكم تقول
لانك تقلب الواو ياء فتصير الى مثل حال فعليل ⑬ واما قولك منها نحو بلولي تقول لشيء كان اصلها رحيو
فكلما قلبت الواو التي قبل الياء لانها ساكنة وبعدها ياء وجب الياء الاولى بالكسر فلما قلبت الى ظبي قلبت الياء
والى مي قلت رحيي فلم تغيره كذلك اضفت الى رمي وكذلك فعليل الا انك تكسر اول الحرف تقول
رشيئي وبرحوحوية تقول بلولي ⑭ قال المفسر ⑮ يذكر بناء الكلمة اذا ابنيت منها على بناء اسم آخر من
الذي بنى مثاله فان كانت حروفه كلها اصلية اعتبرت الاسم الذي من حروفه بنى مثال الاسم الا خر فان كانت
حروفه اكثر من حروف الاسم الذي سئلت ان تبني مثاله فالمسئلة بابها كما اذا قال لك ابن من جعفر مثال الجحوش
فزد في مثال جعفر غير جائز فصار جعفر وان كانت حروف المبني منه كلها حروفا للذي بني على مثاله بنيت بها على ترتيبها
وجعلت المزيد بحذاء المزيد على نحو حركته والساكن بحذاء الساكن فاذا قال لك ابن من جعفر مثال هو قل
فاجوار جعفر وان قال ابن من مذهرين مثال جرذحل قلت فزيدق وان كان المبني منه زوايا قلت في مثلها
بها كما اذا قال ابن من مستغفر مثل جذع فهذا لجاجون الى اذ من مستغفر وهي السين والتاء والميم فمفعول غفر وان
كانت حروف المبني منه اقل من حروف المبني على مثاله زدت في موضع اللام من المبني منه من جنسه ما يلحقه المبني
على مثاله تقول لقائل ابن من جعفر فيقول لجد عع ومثال فرزدق جد عع وان كان المبني على مثال الجمع
او ما لحق بناءه المبني منه على مثل مواضعها من المبني منه كما اذا قال لك ابن مثل كوثر من ضرب فتقول ضوارب
وان قال ابن مثل جعفر من ضرب قلت ضرب فان قال ابن مثل حمدد قلت ضيرب فان قال ابن مثل قضيم ان قلت ضيرب ان فعلى هذا
تجري قياس الباب كله فتلا وفس عليه ان شاء الله فاذا ابنيت من سيت مثل جصيصة وهي فعليلة فالاصل
رسيئة لانها تعتها لانها من رمي وليست الكلمة من الياء والميم من سيت بل الحاء والميم وما فاء الفعل وعينه

وكسر

فعله فيصير حياة فاذا نسبوا اليها اسقطوا هاء التانيث فيبقى حيا مثل رحا يقولون حيوي واذا نسبوا الى لية بنوا على فعلة فاصلها لوية فيصير لواة فاذا نسبوا اليها اسقطوا هاء التانيث ونسبوا الى لوى فقالوا لووي فلما كان اصله شيي وطيي شويي فحركوا الياء الاولى كما فعلوا بحيي ولية لو كانت ساكنة وردوها الى اصلها وانما الواو وقلبوا الياء الثانية واوا لانها لام الفعل وقد فتح ما قبلها وقد شبهت بالياء المشددة التي في الطرف بياء النسب فصار بمنزلة لووي وقال كذلك فيقول من طويت انها طووي فتنقلب الواو الاولى ياء لتحركها وسكون ما قبلها وتنقلب الواو الثانية لسكونها وتحرك الياء بعدها فيصير طيي فيلزم فيه ما لزم في النسبة الى حية ولية وذلك انا نحرك الياء الاولى الساكنة ونردها الى اصلها واصلها واو لانها ياء فيقول فيصير طيوي ومن قال في النسب الى امية اميي والى حية حيي تركها على حالها فقال فعلوا طيي ومن قال لي وطيي فمن قال في بعي انه من العرب من يجري الصحيحة وامية على القياس فيجمع بين اربع ياءات وتحمله مع علة للزوم القياس ولا فرق في اللفظ بين اربع ياءات في اميي وطيي وشيي واما الشين والطاء فانه شيء تركها على ضمتها في الاصل كما ترك الضمة في جمع الوي وان شئت كسرتها لما ذكرنا من العلة واقرب من هذا شبها بهم قولهم عتي وعصي يكسرون ما بعد العين لتسلم الياء كما كسروا والياء المحركة الاولى لتسلم الياء الثانية فقالوا شيي وطيي واما عين عتي وعصي فان شئت كسرتها اتباعا وان لا تخرج من ضمة الى كسرة وليس لك في شيء من صيغ الاسماء ومن ضم تركها على حالها لان الكسرة التي بعد العين ليست من صيغة الكلمة وانما جعلت لتسلم الياء الذي بعدها وكذلك الكلام في كسر شين شيي وضمها فاعرفه ان شاء الله

وتقول في فعل من قويت قيو قلبت الواو التي هي عين وابدلت واو فعول ياء لان التي قبلها متحركة بالياء وصارت وما بعدها كواو تيهور قال وهو من قويت قيو والاصل قيوو فتنقلب الواو الاولى ياء لتحركها وسكون الياء قبلها فيصير قيو ولم يكن فيها ما يوجب تغيير الواو الاخيرة المشددة وقوله وابدلت واو فيعول الزائدة لان الياء التي قبلها متحركة يعني ان واو فيعول ساكنة وقبلها حرف متحرك لا يعتل وهو عين الفعل ولو اعتلت عين الفعل لوجب سقوط احدهما اما عين الفعل واما واو فيعول على ما ذكرنا من الخلاف بين الخليل وسيبويه في مفعول وهو مبيع ومقود واما صحة عين الفعل في قيو لان لام من حروف العلة واذا كانت العين واللام من حروف العلة فاللام الاولى بالاعلال وقد مضى هذا مستقصى بحجته

وتقول في فيعل من حويت وقويت حيا وقيا قلبتها التي هي عين للياء التي قبلها الساكنة وقلبت التي هي لام الفا للفتحة التي قبلها لانها تجري مجرى لام شجيت كما ابدلت لام رضيت قال قولك فيعل من حويت وقويت حيا وقيا والاصل حيوي وقيوي وقلبت الواو ياء لتحركها وكون الياء الساكنة قبلها فان قال قائل فقد جمعتم اعلالا اي اعلال عين الفعل ولامه وذلك انكم قلبتم الواو ياء وهي عين الفعل وقلبتم لام الفعل الفا لتحركها وانفتاح ما قبلها فهذا الاعلال الذي منعنا من جمعه في اللام والعين حيوان يكون اللام والعين جميعا من جهة الاعلال ولم تقولوا منها فيعل لان العين تجيء فيه واوا فما قولكم قيل انما منعتم من ان يعتل الواو ويكون مثل قويت ما وصفت لك ولا ينبغي ان يكون فيعل هو وجه الكلام فيه لان فيعلا فيعلا فيما الواو فيه عين ولا ينبغي ان يكون في قول الكوفيين الا فيعلا مكسورا لانهم يزعمون ان فيعلا انه محذوف من اصله ٭ واما الخليل فكان يقول غلبت فيعل فيما الياء والواو فيه عين والتصحيح ان انما فيعل كما تقول فيما الياء والواو فيه لام وكذلك شويت وحييت بهذه المنزلة فاذا قلت فيعل قلت حي وقوي في نحوك فيما ما اعلت من تصحيح الحرف لما اذا كان ابن كابن فهو مثله في قولك حي الا انك اضفت الى

اما قولك وتقول منها فيعل في لان العين منها كما هي قلت يعني ان عين الفعل لما كن واوا وكانت تحرك من الحروف الصحاح ما جاز ان يبنى منها فيعل الا فيعل الا ما قال ابو من ضرب فيعل مثل سيب ما جاز ان تقول ضيرب لان هذا البناء لم يوجد في كلام العرب لا فيما عينه واو او ياء فالواو نحو ميت وسيد واصله ميوت وسيود والياء نحو لين وهين كان لين وان بين وقوله فانما منعهم من ان تعتل الواو وتسكن في مثل قويت ما وصفت لك يعني لما لم تعتل الواو التي هي عين الفعل في قويت ونحوه ولم تسكن لان اللام منه معتلة فلما اعتلت اللام لم يجز تسكين العين وقد مضى نحو ذلك وينبغي ان يكون فيعل هو وجه الكلام يعني ان الباب الكثير ان يبنى فيعل مما عينه من الحروف الصحيحة سوى الواو والياء كقولك حيدر وصيقل وصيرف وما اشبه ذلك واذا بنى مما عينه واو او ياء فهذا البناء اجمل فيعل نحو سيد وميت والا ان يكون البناء من حيت وقويت على فيعل الا فيعل منه واو او ياء والباب فيه فيعل وقوله لان فيعلا فيعل مما الواو فيه عين يعني اذا كان ما عينه واو او كان الباب فيه فيعل فيعل فيما صحت عين فعله وانما خص سيبويه الواو بالذكر وان كانت الياء مشاركة لها لان الاكثر في الباب الواو ويعني قوله عاقبت يريد ان فيعلا في المعتل يمنع فيعل فيه كما ان فيعلا في الصحيح يمنع فيعلا فيه فكانهما يتعاقبان فان قال قائل فاذا منعتم ان تبنوا من الصحيح فيعل كضيرب فهلا منعتم ان تبنوا فيما عينه واو فيعلا لان كل واحد منهما مختص باحد البنائين فيمتنع ان يبنى من قويت وحييت فيعل كما انا اجزنا ان يبنى فيعل مما عينه واو او ياء وان كان ذلك قليلا لانا رايناه فيه فيعلا كقولهم العين وقال الراجز

ما بال عيني كالشعيب العين ٭ وقوله ولا ينبغي ان يكون في قول الكوفيين الا فيعلا مكسور العين يعني ان قول الكوفيين وقول البصريين

في اختيار فيعل في قويت وحويت وان كانوا يزعمون ان الاصل فيعل فيما حكاه سيبويه عنهم والذي حكى انه فيعل الدوابي وهو من الكوفيين وكان استاذ الكسائي وقد ذكرنا فيما مضى ما قال الفراء انه فيعل وقول الخليل كما عاقبت فعلة الجمع فعلة فيما الياء والواو فيه لام يعني ان فاعلا اذا كانت لام الفعل منه ياء اصلية او منقلبة من واو فان جمعه فعلة نحو قاض وقضاة ورام ورماة وهذه الياء اصلية وغاز وغزاة وسام وسماة اصله واو منقلبة لانه من سموت وغزوت واذا كانت لام الفعل غير ياء او ياء منقلبة من واو فان جمعه يجيء على فعلة نحو كاتب وكتبة وخائن وخونة وقائد وقادة ولا يكون فيه فعلة ولا يكون في المعتل فعلة فصارت فعلة في المعتل بمنزلة فعلة فيه وفعلة في الصحيح بمنزلة فعلة فيه وكل واحد منهما يعاقب الاخرى وقوله فاذا قلت فيعل قلت حي وشي وقوى يعني انا اذا بنينا فيعل من هذه الاشياء اجتمعت ثلاث ياءات فتحذف الطرف منها وتسكنه اذا صغرت احوى على قول من يقول في تصغير اسود اسيد وذلك انك تدخل ياء التصغير ثالثة بعد الحاء فيصير احيوي فيجتمع ياء وواو والاولى منهما ساكن فتقلب الواو ياء فيصير احيي فيجتمع ثلاث ياءات فتحذف منها الطرف **قال وتقول في فعلان من قويت قووان وكذلك حييت فالواو الاولى كواو عوود وقويت الواو الاخرى كقوتها في نزوان وصارت بمنزلة غير المعتل ولم يستثقلوها مفتوحتين كما قالوا القووي وعوود ولا يدغم لان هذا الضرب لا يدغم ردد ددت ٭ قال المفسر**

قد بين فيما مضى من كلام سيبويه ان لام الفعل من فعلان لا تعتل كقولهم نزوان وقطوان ونفيان وردبان وان اللام والعين اذا اجتمعتا وهما من حروف العلة لم تعتل العين البتة فاذا كان الامر على ما وصفنا وبنينا فعلان اعني من قويت واصل الياء فيه واو قلنا قووان لان الواو الاولى عين الفعل فلا تعتل لكون اللام واوا بعدها والواو الثانية لا تعتل كما لا تعتل في نزوان ولم يجز ادغام احدى الواوين في الاخرى لان ما كان على فعل اسما وكانت عينه ولامه من جنس واحد لم يجز ادغام احديهما في الاخرى لانهم قالوا قصص وعسس وفنن وقص وعس وفن وسقف على علة ذكرها في باب الادغام ان شاء الله وانما جاز ادغام قووى واحوى لانه فعل والفعل يجوز ادغام فعل منه كما تقول رد وحروف والاصل ردد وفرف شبهوا فعلان ايضا بفعل **قال وتقول في فعلان من قويت قووان وكذلك فعلان من حييت حييان لا تدغم كما لا تدغم فعلان من رددت وقد قويت الواو الاخرى لقوتها في نزوان فصارت بمنزلة غير المعتل ومن قال الحيي قال قووان ٭ قال المفسر**

اما ادغام قووان فلان فعلا وفعلا مما عينه ولامه من جنس واحد في الاسم والفعل الصحيح يجب فيه الادغام لو بنينا فعلا من رددت اسما قلنا ردد واصله ردد فاذا بنيناه فعلا قلنا رد واصله ردد وكذلك فعل تقول فيه اسما ردد واصله ردد وفعلا رد واصله ردد وانما جاز الاظهار لان الواو الثانية تنقلب الفا لو تطرفت ولم تثبت فصارت بمنزلة حي التي يجوز فيه الادغام كعض ومثل ذا كان الحرفان من جنس واحد ويجوز فيه الاظهار لان الياء الثانية منقلبة الفا في حيا قال ابو العباس المبرد وهو ان غلط ينبغي له لا يدغم ان يقول قووان فيكسر الاولى ويقلب الثانية ياء لانه اجتمع واوان في احدهما ضمة والاخرى متحركة وهذا قول ابي عمر الجرمي واكثر اهل العلم وحجا بوايذ قول الجرمي وابي العباس ان الذي يتبين بعد هذا اذا بنيت فعلوة من غزوت قلت غزوية استثقالا لواوين فلما كانت غزووة لا تثبتان وجب ان لا تثبت في قووان وكان الزجاج لا يجيز ان يبنى من قويت فعلان لانه ليس في الكلام البتة اسم ولا فعل على فعل مما عينه ولامه واو ان استثقالا للواو مع الضمة في هذا البناء يعدلون فيه الى فعل حتى تقلب الواو الثانية ياء **قال واما قولهم حيوان فانهم كرهوا ان تكون الياء الاولى ساكنة ولم يكونوا ليلزموها الحركة ههنا والاخرى غير معتلة من موضعها فابدلوا الواو ليختلف الحرفان كما ابدلوها في رحوي حين كرهوا الياءات فصارت الاولى على الاصل كما صارت اللام الاولى في ممل وتقضي على الاصل حيث ابدلت الياء من اخر** قال ابو العباس حيوان اصله فعلان ساكن العين لان فعلان انما يجيء فيما يكون مضطربا نحو الغليان والنزوان فلو قلبوا اللام واوا لزمها القلب فيصير واوا قبلها ياء فيلزمها الادغام فيصير حيان مثل تلك فحركوا العين وابدلوا اللام واوا لانهم قالوا حييان فاستثقلوا اجتماع الياءين فابدلوا الثانية واوا كما استثقلوا حييان كما استثقلوا رحيي وان كان رحيي اقل ويعني قوله ولم يكونوا ليلزموها الحركة ههنا والاخرى غير معتلة من موضعها يعني انه كان في حييان ياءان الاولى ساكنة والاخرى متحركة فغيروا الاولى بالتحريك وكرهوا ترك الثانية على حالها وقد غيروا الاولى ليعلم ان الكلمة متغيرة بوجود الواو في موضع الياء وقوله كما صارت اللام الاولى في ممل وتقضي على الاصل حين ابدلت الياء من اخر يعني ان مملي اصله مملل كرهوا التضعيف في قولك املت فابدلوا اللام ياء كما قالوا تظنيت في الاصل تظننت فغيروا الحرف الثاني دون الاول كما غيروا الحرف الثاني في حيوان حين صيروه واوا **قال وكذلك فعلان من حييت تدغم الا في اللغة الاخرى وكذلك قولك حيان ولا تدغم في قويت تقول قووان لانك تقلب الواو ياء** يعني ان فعلان من حييت ان شئت ادغمت فقلت حيان كما تقول حي وان شئت اظهرت فقلت حييان كما تقول حيي واما قووان فلا يجوز فيه الادغام لان الواو الثانية تنقلب ياء للكسرة قبلها فيتباين الحرفان كما لم تدغم قوي لتباين الواو والياء **قال ومن قال عيية فاسكن قال قوان فادغم لانه يخفف الى حيية كما ...**

تركه أحسن لأنهم يقولون في جمع فتى فتوة فإذا كانت مع الياء فعوا تقول في جمع
فتى هذا ما يقتضيه من الكتاب أن فعلا يجوز فيه فعلة تخفيفا كقولهم في جمع عضد وكبد
وفخذ وما يحتمل من الكتاب أن فعلا يجوز فيه فعلة لا تخفيفا بل لأنه اسم وفعل
وفيه لغة أخرى فإذا كان هذا التخفيف جائزا جاز أن تقول فتوان وفي عرقوب عرقوة
بالتخفيف فتوان وعرقوة بالتخفيف أجود وأقوى بسبب الياء إذ كانت الياء أثقل من الحروف الصحاح
قال ولا تقلب الواو ياء لأنك لا تلزم الاسم
ولفظ الأصل الإسكان ومن قال ثرية في ثروة فليس كما قال يعني أن الذي قال فتيان
لا يقلب الواو ياء لتسكونها وتحرك الياء بعدها لأن أصلها فتوان والواو متحركة مكسورة فكان الذي يقول فتوان
تخفيفا يتوى للواو وكسر ما قبلها ياء ومثل ذلك رؤية فمن خفف الهمزة لا يقلب الواو ياء لأنه ينوي الهمزة المخففة
والهمزة لو كانت حاضرة لم تجز قلبها ياء وكذلك ما كانت ساكنة وما أشبهها قال في ثرية ثرية فراعى اللفظ فانه يقول
فتيان في فتوان لأنه اجتمع واو وياء والأول منهما ساكن
قال وتقول في فعلان من حيث حيان وميت وفوت حيوان
وميتان وفوتان لأنك تحذف ياءه هنا كما حذفتها في فعل كما حذفتها في أفعلان نحو الصغير
من الشيوان تقول أشيان لو كانت اسما فعلان من حيث حيان مثل ما آت وآن ومن شويت شويان
وغلب الواو ياء فيصير شيان مثل ما آت ومن فوت فوان فتقلب الواو ألفا لانكسار ما قبلها مع اجتماع
الواوين وتقلب الواو الأولى لأن ما قبلها ياء ساكنة فتجتمع فيها ثلاث ياءات وتصير قيمان فتسقط من بين الياءين
تصير حيان وشيان وفيان كما كان ذلك في فعل حتى وفي وشج وفصة أفعلان فتسقط الياء كما سقطت
وذلك لما كان أصغر أشويان لو كان اسما لقلت شيويان وقلبت الواو ياء وأدغمت فيها الياء الأولى فصارت أشيان
وحذفت منها الياء الأخيرة قال ويكرهون هنا ما يكرهون في تصغير شاوية وراوية في قولهم رايت شوية
لأنها لو تعدان كانت كالف التصغير الهاء لا يتهما يخرجان الياء التي في فاعل فيخرجون على الحركة الأصل كما خرجت في
فعيلان لو جاءت في رسيب فأجروا ويث مجرى سويت وعويت قال وتقول في مفعلة من رسيب مرسوة لأن فعله
من الفعل رسوا الرجل فتصير بمنزلة يسر والرجل ألغز والرجل فإذا كانت قبلها ضمة وكانت بعدها فتحة
لا تنقلب ألفا صارت كالواو في صحوة وتروة فجعلتها الإمالة بمنزلة الفعل كما جعلت الواو فيها بمنزلة
واو سرو وكذلك مفعلة من رسيب تقول فيها مرسوة قوله هم يكرهون ههنا ما يكرهون في تصغير شاوية وراوية
إذا أملت سوية يعني إذا صغرت شاوية وهي فاعلة فتصغيرها على فويعلة مثل جارية وصويرية فتصير شويوية وتجتمع واو وياء
والأول منهما ساكن فتصير الواو الثانية ياء فصارت شويية فاجتمعت ثلاث ياءات فحذفت أحديهن فصارت شويية فهي بمنزلة
فيعلان وما ذكره من حذف ياءه من الإجتماع ثلث ياءات قوله وكانت كالف التصغير الهاء يعني أن ألف فعلان
كالف التصغير وهاء التأنيث وذلك أنهم قالوا في تأنيث شيظم شيظمة فالألف التي قبل الهاء هي
التي للتصغير وهاء التأنيث نفس الياء وكذلك رأيت في بعض الأصول وهو صحيح وقوله فيقلبون الواو ياء
لأنك لا تلزم الاسم قد تقدم أن الاسم إذا وقع ثالثا ساكنا وكان ما قبله مضموما قلبت الواو ياء نحو ظبي
وقوله لأنهم لم يجمعوا فعلا يعني أن الذي قال فتيان لم يجمع فعلا فلذلك قلب الواو ياء
قال وتقول في فعلان من طويت طويان
ولا تقلب الواو ياء لأنك لا تدغم فيها ياء ولا واو ساكنة بعدها لأن أصلها طويان والواو متحركة مكسورة فكان الذي يقول طويان
لا يقلب الواو ياء لتسكونها وتحرك الياء بعدها لأن أصلها طويان والواو متحركة مكسورة فكان الذي يقول طويان
تخفيفا يتوى للواو وكسر ما قبلها ياء وتمثل ذلك رؤية فمن خفف الهمزة لا يقلب الواو ياء لأنه ينوي الهمزة المخففة
والهمزة لو كانت حاضرة لم تجز قلبها ياء وكذلك ما كانت ساكنة وما أشبهها قال في ثرية ثرية فراعى اللفظ فانه يقول
فتيان في فتوان لأنه اجتمع واو وياء والأول منهما ساكن
قال وتقول في فعلان من حيث حيان وميت وفوت حيوان
وميتان وفوتان لأنك تحذف ياءه هنا كما حذفتها في فعل كما حذفتها في أفعلان نحو الصغير
من الشيوان تقول أشيان لو كانت اسما فعلان من حيث حيان مثل ما آت وآن ومن شويت شويان
وغلب الواو ياء فيصير شيان مثل ما آت ومن فوت فوان فتقلب الواو ألفا لانكسار ما قبلها مع اجتماع
الواوين وتقلب الواو الأولى لأن ما قبلها ياء ساكنة فتجتمع فيها ثلاث ياءات وتصير قيمان فتسقط من بين الياءين
تصير حيان وشيان وفيان كما كان ذلك في فعل حتى وفي وشج وفصة أفعلان فتسقط الياء كما سقطت
وذلك لما كان أصغر أشويان لو كان اسما لقلت شيويان وقلبت الواو ياء وأدغمت فيها الياء الأولى فصارت أشيان
وحذفت منها الياء الأخيرة قال ويكرهون هنا ما يكرهون في تصغير شاوية وراوية في قولهم رايت شوية
لأنها لو تعدان كانت كالف التصغير الهاء لا يتهما يخرجان الياء التي في فاعل فيخرجون على الحركة الأصل كما خرجت في
فعيلان لو جاءت في رسيب فأجروا ويث مجرى سويت وعويت قال وتقول في مفعلة من رسيب مرسوة لأن فعله
من الفعل رسوا الرجل فتصير بمنزلة يسر والرجل ألغز والرجل فإذا كانت قبلها ضمة وكانت بعدها فتحة
لا تنقلب ألفا صارت كالواو في صحوة وتروة فجعلتها الإمالة بمنزلة الفعل كما جعلت الواو فيها بمنزلة
واو سرو وكذلك مفعلة من رسيب تقول فيها مرسوة قوله هم يكرهون ههنا ما يكرهون في تصغير شاوية وراوية
إذا أملت سوية يعني إذا صغرت شاوية وهي فاعلة فتصغيرها على فويعلة مثل جارية وصويرية فتصير شويوية وتجتمع واو وياء
والأول منهما ساكن فتصير الواو الثانية ياء فصارت شويية فاجتمعت ثلاث ياءات فحذفت أحديهن فصارت شويية فهي بمنزلة
فيعلان وما ذكره من حذف ياءه من الإجتماع ثلث ياءات قوله وكانت كالف التصغير الهاء يعني أن ألف فعلان
كالف التصغير وهاء التأنيث وذلك أنهم قالوا في تأنيث شيظم شيظمة فالألف التي قبل الهاء هي
التي للتصغير وهاء التأنيث نفس الياء وكذلك رأيت في بعض الأصول وهو صحيح وقوله فيقلبون الواو ياء
لأنك لا تلزم الاسم قد تقدم أن الاسم إذا وقع ثالثا ساكنا وكان ما قبله مضموما قلبت الواو ياء نحو ظبي
وقوله لأنهم لم يجمعوا فعلا يعني أن الذي قال فتيان لم يجمع فعلا فلذلك قلب الواو ياء
قال وتقول في فعلان من طويت طويان
ولا تقلب الواو ياء لأنك لا تدغم فيها ياء ولا واو ساكنة بعدها لأن أصلها طويان والواو متحركة مكسورة فكان الذي يقول طويان
لا يقلب الواو ياء لتسكونها وتحرك الياء بعدها لأن أصلها طويان والواو متحركة مكسورة فكان الذي يقول طويان
تخفيفا يتوى للواو وكسر ما قبلها ياء وتمثل ذلك رؤية فمن خفف الهمزة لا يقلب الواو ياء لأنه ينوي الهمزة المخففة
والهمزة لو كانت حاضرة لم تجز قلبها ياء وكذلك ما كانت ساكنة وما أشبهها قال في ثرية ثرية فراعى اللفظ فانه يقول
فتيان في فتوان لأنه اجتمع واو وياء والأول منهما ساكن
قال وتقول في فعلان من حيث حيان وميت وفوت حيوان
وميتان وفوتان لأنك تحذف ياءه هنا كما حذفتها في فعل كما حذفتها في أفعلان نحو الصغير
من الشيوان تقول أشيان لو كانت اسما فعلان من حيث حيان مثل ما آت وآن ومن شويت شويان
وغلب الواو ياء فيصير شيان مثل ما آت ومن فوت فوان فتقلب الواو ألفا لانكسار ما قبلها مع اجتماع
الواوين وتقلب الواو الأولى لأن ما قبلها ياء ساكنة فتجتمع فيها ثلاث ياءات وتصير قيمان فتسقط من بين الياءين
تصير حيان وشيان وفيان كما كان ذلك في فعل حتى وفي وشج وفصة أفعلان فتسقط الياء كما سقطت
وذلك لما كان أصغر أشويان لو كان اسما لقلت شيويان وقلبت الواو ياء وأدغمت فيها الياء الأولى فصارت أشيان
وحذفت منها الياء الأخيرة قال ويكرهون هنا ما يكرهون في تصغير شاوية وراوية في قولهم رايت شوية
لأنها لو تعدان كانت كالف التصغير الهاء لا يتهما يخرجان الياء التي في فاعل فيخرجون على الحركة الأصل كما خرجت في
فعيلان لو جاءت في رسيب فأجروا ويث مجرى سويت وعويت قال وتقول في مفعلة من رسيب مرسوة لأن فعله
من الفعل رسوا الرجل فتصير بمنزلة يسر والرجل ألغز والرجل فإذا كانت قبلها ضمة وكانت بعدها فتحة
لا تنقلب ألفا صارت كالواو في صحوة وتروة فجعلتها الإمالة بمنزلة الفعل كما جعلت الواو فيها بمنزلة
واو سرو وكذلك مفعلة من رسيب تقول فيها مرسوة قوله هم يكرهون ههنا ما يكرهون في تصغير شاوية وراوية
إذا أملت سوية يعني إذا صغرت شاوية وهي فاعلة فتصغيرها على فويعلة مثل جارية وصويرية فتصير شويوية وتجتمع واو وياء
والأول منهما ساكن فتصير الواو الثانية ياء فصارت شويية فاجتمعت ثلاث ياءات فحذفت أحديهن فصارت شويية فهي بمنزلة
فيعلان وما ذكره من حذف ياءه من الإجتماع ثلث ياءات قوله وكانت كالف التصغير الهاء يعني أن ألف فعلان
كالف التصغير وهاء التأنيث وذلك أنهم قالوا في تأنيث شيظم شيظمة فالألف التي قبل الهاء هي
التي للتصغير وهاء التأنيث نفس الياء وكذلك رأيت في بعض الأصول وهو صحيح وقوله فيقلبون الواو ياء
لأنك لا تلزم الاسم قد تقدم أن الاسم إذا وقع ثالثا ساكنا وكان ما قبله مضموما قلبت الواو ياء نحو ظبي
وقوله لأنهم لم يجمعوا فعلا يعني أن الذي قال فتيان لم يجمع فعلا فلذلك قلب الواو ياء

سكن فقالوا خطوات فلا شيء دعوا إلى تغيير الواو منه لأنها واو قبلها حرف ساكن وإذا سكن ما قبل الواو وصحت كقولك
خلو وما أشبههما وأما من قال خطوات فلقال إن يقول هلا قلبوا الواو منها ألفا لأنها واو قد تحركت وانفتح ما قبلها
وأيضا علامة الجمع فالجواب في ذلك أن يقال إن الإعراب إنما وقع على الياء دون الواو ولم توجد هذه الواو قط طرفا
وقبلها ضمة وذلك لأن الضمة إنما حدثت في الجمع كما حدثت ضمة الكاف في ركبات واللام في ظلمات في الجمع فلما كانت
كذلك صارت بمنزلة الواو التي في عباوة وتجاوة في سلامة الياء والواو وقع الإعراب على الهاء وقوله لأنهم لم يجمعوا فعلا
يعني لو كان خطوات جمع فعل لوجب أن تقال خطيات لأن فعلا من هذا إذا كان واحدا وجب أن تقلب الواو منه ألفا لأن
خطوة مع الواو منه طرفا وقبلها ضمة فيقال خطى فإذا جمع قيل خطيات وقوله وعلى فعل تعني خطوات
ليستدل بذلك على أن خطوات مبنية على خطوة لأنها لو كانت كذلك لوجب قلب الياء في جمعها ثم يقول خطيم
خطيمات وإنما تكون خطوات على خطوة دون خطى لأن الجمع الذي ليس بينه وبين واحده إلا الهاء كقولهم تمرة وتمر وسفلة وسفل
فلهذا هم حينئذ ان يقلبوا الواو ياء والواو في خطوة وقوله فهذا بين لأنه فعلة وليس بذكر أنه يعني خطوات إذا
بنينا الخطوة على الثابت لم نقل وان الهاء تسقط من خطوة كما ذكرنا في تمرة ومرمرة وما أشبه ذلك قال وأما
فالخطوات فالتسقيل فان قيل ما يمنعك أن تقول في تكلة كلوات وفي تكلم كلوا الا بكلمات مخففة فإن قيل
ما يستثقلون فالجواب أنهم لو فعلوا التخفيف إذا كانوا يخففون في عشر المثقل كما خففوا فعلا من رباب قولك
بان تقول في بدنة مدبات كما قالت في خطوة خطوات لأن الياء مع الكسرة كالواو مع الضمة قال الشنتمري
قد بينا أن جمع فعلة يجيء على فعلات وقد يجيء من الجموع ما يستغنى به فعلات وذلك نحو مدية وكلية وذلك أنا إذا
جمعناها على فعلات صارت كلات ومديات فوقع بعد الياء ضمة فيجب قلبها واوا فيصير كلوات ومدوات فلما كان هذا
الجمع يؤدي إلى التغيير فضروا على الفرد الآخر من الجمع واستغنوا به فقالوا مدات وكلات وقوله فالتسقيل التخفيف
إذا كانوا يخففون في عشر المثقل يعني الرسوم مدات وكلات التسكين أنهم قد يسكنون ظلمات وركبات فإذا كانوا يسكنون
ركبان فلا علة فيها وجب تسكين كلمات وقوله كما خففوا فعلا من رباب يعني أن الزامهم تخفيف كلمات
كالزامهم تخفيف بوب وبابة وذلك أن بوبا جمع بوبان فالباب فيه فعلان الصحيح تجوز فيه التخفيف كقولك جمل
جمل خمر وخمر وكتاب وكتب وتجوز فيها خمر وكتب فإذا جمعنا بوبان قلنا بوب بتسكين الواو كما قلنا خمر وكتب ولم تجز
فيها بوب استثقالا لاجتماع الضمة على الواو وقوله ويكره لأنه يريد أن يقول في مدية مديات
يريد أن مدية على لغة من كسر الميم يجوز أن يجمع تجري كذا فيقول فيه مدية ومديات ومديات كما تقول أشرات وكمرات
لأن مدية في وزن الياء خطوة فإذا وقعت الواو وانفتح ما قبلها وانفتاحها عن بابها وانقلبها ألفا
تسقيل خطوات لا يوجب تغيير الواو وإخراجها عن بابها قال ومن ثمة بدبات فإن ما شذ أن يقولوا
جروة جريات لأن فعلة منها كسرة وهو أم ولكنهم لا يكادون يذكرون ذلك إلا في الشيء القليل الشاذ
يعني أن جروة فعلة فمتى جمعت على فعلات وكسرات وجب أن تقلب الواو فيه ياء فيقال جريات فعلوا
عن هذا الجمع كراهة تغيير الواو وإقصروا على الوجه الآخر فقالوا جروات كما قالوا بديات وكسرات قال
فإذا كانت الياء مع الكسرة والواو مع الضمة وكانتا بعد فتحة وجب قلبهما ألفا
لأن العلة بين موضع وبين موضع فإذا التقت كسرة وضمة كانتا حرفين بين موضعين متقاربين الأول منهما ساكن
وقد ذكر يعني أن التسقيل في خطوة وخطوات وبدية وبديات يستحق لأن الضمة في خطوات بين جنس الواو والكسرة
في مدات بين جنس الياء فاللسان بهما يعمل بين جهة واحدة وإذا كانت جروات وأن كانا بين
موضعين متقاربين فإن الواو والياء بينهما حرفان متقاربان وإن كانا بين مخرجين متباعدين بما بعد ما بين مخرج
المد واللين وغيرك ومثله بالتاء والدال لأنهما متقاربان قال وتقول من رسيت مرسوة
رسيوة وتقديره كتقديرنا يعني أنك إذا بنيت فعلة من رسيت قلت رسيوة والأصل رسيية قلبت الياء الأخيرة واوا
للضمة التي قبلها قال وتقول مثل ملكوت من رسيت رسوت ومن غرت غروت تجعل هذا بمنزلة فعلوا
ويفعلون كأنك جعلت فعلان بمنزلة فعلا الأشين وفعيل بمنزلة فعلا وذلك قولك رسيا جاؤوا بالياء على
الأصل كراهية التباس الواحد بالاثنين وقالوا رجوى ولم يحذفوا لأنهم لو حذفوا التبس بالفعل
مكسور ما العين منه مفتوحة أما إذا بنيت من رسيت مثل ملكوت فالأصل فيه رسيوت فقلبت الياء الفا لتحركها
وانفتاح ما قبلها فاجتمع ساكنان واو وتاء كوتاء التي قبلها فحذفت الياء فبقيت رسوت وكذلك من غزوت غزوت
فقلبت الواو والأولى ألفا لانفتاح ما قبلها وتحركها ثم اسقطتها لاجتماع الساكنين فبقي غزوت وهذه التاء بمنزلة
الجزء كأنك تقول جمع غزوت ورسيت رسوا وغزوا والأصل رسيوا وغزووا وفعلى بالياء والواو إذا كانت لما
استثقل الضم عليها فلهذا قالوا كعجلى فعلا وقوله كما جعلوا فعلان بمنزلة فعلا يعني أنك لو بنيت فعلان من رسيت
وغزوت لقلت رسيان وغزوان ولم تكن تحذف الواو والياء لأنهما قد انفتحا وصار فعلان بمنزلة فعلى تعني أنهم
سموا فعلى من رسيت لقالوا رسوى والأصل رسيى وقد مضى قوله وقالوا رجوى ولم يحذفوا لالتباسه بالفعل

يا العين فيه مكسورة بما العين فيه مفتوحة يعني لو حذفوا الالف من رحا في النسب لاجتماع الساكنين وهما الف رحا والياء
الاولى من ياء النسبة لكسروا الحاء فقالوا رحي كما قالوا في النسبة الى قعنبري وتغلبي قعنبري وتغلبي …
وديي لو نسبت الى يد ودم ورحا عين الفعل فيها مفتوحة وهي لما اوليست كذلك يدوي ودمي لان عين الفعل من يد ودم …
الكسر قال وتقول في فوعل من غزوت غوزو وفي افعلة اغزوة وفي فعل غزو ولا يقال في فوعل غوزي
لانك تقول في فوعلت غوزيت من قبل انك لم تبن فوعل ولا افعلة على فوعلت فانما بنيت هذا الاسم من غزوت
مثل الاصل لو كان الاسم كذلك لم تقل في افعولة ادعوة لانك لو قلت افعلت لم تكن الا ياء ولدخل عليك ان
تقول في مفعول مغزي لانك حركت ما لو لم تكن ما قبله الحرف الساكن ثم كان فعلا لكان على اثبات الياء ولو بنيته اخرجته
الى الياء فانت لم تحرك الآخر بعدما كان مفعل والخلاف انما بنيته على مفعول ولم تحقره او مفعول بعدما كان
مفعل وكذلك فوعل لم تلحقها التثقيل بعد ما كانت فوعل ولكنه بني وهذا الالازم لمفعول قال المفسر
اما فوعل فقد تأول ما ذكره بانه شدد لامه فان الواو المشددة تثبت فيه لان الواو المشددة تثبت في الواحد ولا تقلب كما لم تقلب واو
مغزو وعدو وما اشبههما وانما قلبت الى حوشي بعتي والاصل عتو وعصو وقوله ولا يقال في فوعل غوزي لانك
تقول في فوعلت غوزيت يعني انك لا تقلب الواو ياء في فوعل حملا على قلبك اياه في فوعلت كما لو بنيت من غزوت فوعل قلبت الواو
ياء ثم تقلبها الفا لانفتاح ما قبلها وانما قلبت في فوعل المخفف حملا على الفعل لانك لو بنيت منه فعلا لقلت غوزيت فاذا لا
تحمل غوزو الذي هو فوعل مشدد على الفعل لانك لم تبن فوعل ولا افعل من فوعلت الذي هو غوزيت فتقلب الواو
فيه ياء وانما فوعل وافعل مبني من غزوت قبل ان تقلب الواو فيه ياء ولذلك قال ادعوة لانها من دعوت ولو حملنا غوزو
على غوزيت لوجب ان نحمل ادعوة على افعلت مثل اغزيت وادعيت ولدخل عليك ان تقول مغزي في مغزو وذلك ان مغزو مفعول
والواو من مفعول لو لم تكن لكان مغز المخفف مفعل ولو بنيت منه فعلا لقلت مغزيت وكذلك لو بنيت مغزي اسما لقلت
مغزيان فلما بنيت مغزو من غزوت بزيادة واو ساكنة صحت الواو الاخيرة ولو كان مغزو مبنيا من مفعل لقيل مغزي لان
الواو تقلب في مفعل ياء وكذلك لما بنينا فوعل وافعل وفعل من غزوت صحت الواوات فيه وتقول في فوعلة من رميت
رويية وفي افعلة ارمية بكسر العين كما تكسر في مفعول اذا قلت مرمي قال المفسر
اما فوعلة فالكلام فيها بين لانه لم يعرض فيها شيء واما افعلة فان اصله ارمية بضم الميم غير انهم كسروها لتسلم الياء
كما قالوا مضوي واصله مضوي فاجتمعت الواو والياء فانقلبت الواو ياء فصار مضيي وكسروا الضاد لتسلم الياء وكذلك
ثدي واصلها ثدوي ومن قال غزي قال في افعلة من غزوت اغزية ولا تقول دوياة كما قال في افعل
ادريا لان اصل هذا افعلل فالتحريك الا ترى انك تقول ارميت وتقول احمررت فاصل الاول التحريك كما ان
اصل الثاني الاول من رددت التحريك وافعلة وفوعلة انما بنيا على هذا وليس الاصل التحريك يعني ومن قال غزي في
المصدر لا في الجمع لان الجمع يلزم فيه عصي والمصدر يجوز فيه عصي والاجود عتو فمن قال غزي في المصدر قال في افعلة اغزية
وقوله لا تقول دوياة يعني لا تقول في فوعلة دوياة … كما قلت في افعلة ادوية وكذلك ان افعلة اصله افعلل فادغم
فاذا بنينا مثله من رميت صار ارمي فقلبت الياء الثانية الفا لانفتاح ما قبلها فبطل الادغام واذا بنينا فوعلة فقلنا
رويية فالياء الاولى من نفس البنية ساكنة فاذا كانت الياء الاولى ساكنة في الاصل لم تقلب الثانية الفا لانك انما تقلبها
الفا لانفتاح ما قبلها ثم ذكر كلاما مفهوما يدل على صحة ما ذكر قال ولو كان كذلك لقلت في فعل ريا لان
اصله التحريك وحدثنا ابو الخطاب انه سمعهم يقولون هبي وهبية للصبي والصبية فلو كان الاصل … كما قالوا
هبياة يعني لو كان اصل فوعل وفوعلة التحريك للام الاولى لكان اصل فعل محركا للام الاولى فيكون اصله فعلل ولو كان اصله
فعلل لزمك ان تقول في فعل من رميت رميا لان الياء الثانية تنقلب الفا لانفتاح ما قبلها وهذا باطل لان العرب تقول
هبية وهبي للصبية والصبي ولو كان الاصل فيها التحريك لقالوا هبياة قال وتقول في فعلاة من غزوت غزواة
اذا لم تكسر على فعلال كما كانت صلاءة على صلاء فان كانت كذلك قلت غزاءة ولا تقول غزواة لانك لا تقول
غزوت … فعلة غزوة لان … كان الحرف المزيد بمنزلة واو مغزو والمزين وادعوة
ولو كنت انما تأخذ الاسماء التي … الافعال التي تكون عليها لقلت غزواة وغوزية وكذلك … الاسماء
التي تبنى على الافعال المزيدة على الاصل لا على الافعال التي تكون فيها الزيادة كان فيها الزيادة ولكنها على الاصل كما كانت
مغزو ونحو … الاصل يعني ان بنيت فعلاة ولم تقدر فيها التأنيث … غزواو … طرف
همزة لوقوعها بعد الالف كما لم … لان الاعراب … وقد مضى نحو هذا وان قدرت
غزواو مثلا ثم ادخلت عليه الهاء انقلبت الواو همزة كما قلت صلاءة حين قدرت الهاء داخلة على صلاء وقد مضى نحو هذا
قال ولا تقول غزوياة لانك تقول غزويت اي لا تجعلها ياء حملا على غزويت كما لم تفعل ذلك في غوزوة لان غزواة وغوزوة ليست
مأخوذة من فعل فتقلب فيه الواو ياء وقد ذكر سيبويه كلاما يتصل بهذا الفصل الى ان قال وتقول في مثل كوالل من
رميت رمييا ومن غزوت غزويا وتقول في مثل … من شويت حويا ومن شويت شويا … هاشو ويا
… اذا كانت ساكنة قال المفسر اعلم ان كوالل وزنه فوعلل الواو زائدة واحدى اللامين

والهمزة

والهمزة اصلية فاذا بنينا مثله من ميثاق مثله … قلبت الياء الثانية الفا لانفتاح ما قبلها ومن غزوت غوزوا
وقلبت الياء الثانية الفا لانفتاح ما قبلها ومن قوت قويا وذلك لان عين الفعل منه ولامه واو وان لام من لحق فالواو
الاولى فاء فوعل الزائدة والواو المشددة عين الفعل ولامه والالف هي بدل من واو وهي لام معادة في فوعل لانفتاح
ما قبلها ويجب على قياس قول الاخفش في فوعل من قوت قويا بالاجماع ثلث واوات كما قال في افعوعل من القول … سيبويه
يقول اقويا وقوله وتقول في فعول من غزوت غزو ولا تجعلها ياء لان ما قبلها مفتوح الا ترى انهم لم يقولوا في فعل
غزي للغضبة كما قالوا الغني ولو قالوا افعل من صحت لم يقولوا اصيح كما قالوا اصيم وكفعول من قوت قيو وكان
الاصل قيوو وكذلك قلبت الواو ياء كما قلبتها في سيد وهي من سودت والاصل سيود ولكن قلبت الواو
فان تقول في فعول من غزوت غزو ولا تقلب الواو الثانية المشددة ياء لانفتاح ما قبلها كما قلبت في عتو فقيل عتي
لان ما قبل واو عتو مضموم الا ترى انهم لو بنوا فعلا من غزوت لقالوا غزو ولم يقولوا غزي وقد فصلوا بين الواو اذا انضم
ما قبلها واذا انفتح ما قبلها فقالوا صوم صيم ولم يقولوا صوم صيم ولا في سود سيد وكذلك فعول من قوت قيو
والاصل قيوو وقلبت الواو وبعد الياء لسكون الياء قبلها وعركها قال وتقول في مثل خلفنة من رميت وغزوت
رمينة وغزونة لا تهمز لان اصلها السكون فصارت بمنزلة غزون ورمين يعني لم تعتد الياء والواو لانهما ساكنتا
في نفس البناء فلم ينقلبا الفين لانفتاح ما قبلهما كما لم تنقلب غزوت ورميت قال وتقول في مثل عنكبوت من رميت
رميميا وفي مثل حلبلاب من غزوت ورميت رميماء وغزنزاء كسرت الزاي والواو ساكنة فصارت ياء قال
المفسر قد بينا ان من يحتج على مذهب سيبويه فعلعل فاذا بنيناه من رميت احتجنا ان نعيد عين الفعل ولامه فيصير رميمي فتنقلب
الياء الطرف الفا لانفتاح ما قبلها وتقول في مثل حلبلاب من غزوت ورميت رميماء وغزنزاء حلبلاب فعلعال فيصير
من غزوت غزوزاء فتنقلب الواو الاولى ياء لسكونها وانكسار ما قبلها وتقلب الواو الثانية همزة لوقوعها طرفا بعد الف
زائدة والهمزة في رميماء كذلك قال وتقول في فوعلة من اعطيت عوطوة على الاصل لانها من عطوت يعني انا اذا بنينا
فوعلة من اعطيت القينا الهمزة من اعطيت لانها زائدة وقد بينا انا متى بنينا مثالا من كلمة وكان في الكلمة زائد القيناه لانه اذا
كان كذلك وجب ان تلقي الهمزة الزائدة من اعطيت وترد اعطيت الى اصله واصله عطوت اي تناولت فكانه قيل لك ابن من عطوت
فوعلة وعطوت مثل غزوت وفوعلة من غزوت غوزوة فكذلك من اعطيت عوطوة وقد مضى نحو هذا قال فاما اولق
ونحوه على افعل وعلت فالآخر على آخر ميت وان اوجبت على اولق فجعلت … الآخر على آخر خشيت في جميع الاشياء
يعني ان وعيت ونحوه فيه اعتلالان من موضعين احدهما فاء الفعل والآخر لامه فقاؤه واو حكمها حكم واو وعد تسقط
في المستقبل كما تسقط في قولك يعد ويزن وفي المصدر كقولك عدة وزنة وكذلك من وعيت وشيت كقولك يعي
ويشي وشية … وهذه وحرف عيت وهؤلاء تعتل كما تعتل ياء رميت في اعتلالها وانقلابها في الماضي وسكونها في المستقبل
في الرفع وسقوطها في الجزم كقولك يرمي ولم يرم ومثله وعى يعي ولم يع وقوله اولق وجبت على اولق فجعلته يعني
شبه المستقبل من جهة الواو كما تبني من وجلت فيقال توجل ويوجل وياجل كما وجبت لانها تقلب الفاء في المستقبل اذا قلت
يحيي ويوجي وقوله وواو وعيت بمنزلة واو وعدت يعني ان الهمزة في واو بمنزلة حرف صحيح والاعتلال انه واو التي هي فاء الفعل
وفي الياء التي هي لام الفعل بمنزلة واو وعيت وقوله كما ان اويت كقويت وشويت يعني ان الهمزة في واو بمنزلة حرف صحيح كما
انها في اويت بمنزلة حرف صحيح كعين عويت و… شويت قال وتقول في فعلية من غزوت غزوية ومن رميت
رميية تخفي وتحقق وتجري ذلك مجرى فعلية من غير المعتل ولا تجعلها وان كانت على غير تذكير كلحمية ولكن
كمعدد قال المفسر فعلية من غزوت ورميت وغيرها من المعتل الذي يلحق بفعللة كجعفية وقلنسوة وبما الحق بها
عفرية تقرية فاذا بنينا مثله من غزوت والاصل غزوية وفي اللفظ غزوية لم تتغير الواو لسكون ما قبلها واذا بنينا من رميت
قلنا رميية وانت في الياء بالخيار ان شئت خففتهما وان شئت بينتهما ولا يجوز الادغام فيهما البتة لان تلقي حركة
الياء الاولى على الميم وتدغمها في الياء الثانية فتقول رمية ولا تشبه رمية احيية الذي هو جمع حياء وقد لزم
الادغام في احيية وذلك ان احيية افعلة وافعلة ليست ملحقة بغيرها وقد يلحقه الادغام فيما عينه ولامه واحد كقولك
اجلة واسرة واصلهما اجللة واسررة وفعلية ملحقة بجعفية فلا تغير تحركها حتى لا يختلفا ولهذا قال ولا تجعلها وان
كانت على غير تذكير كاحيية ولكن كمعدد يعني انه رمية وان كانت الهاء لازمة لها فلا يجوز فيها الادغام كما
في احيية ومعنى قوله وان كانت على غير تذكير اي وان كانت هاء التأنيث لم تفارق رمية فيصير … ولكن هو كمعدد
لان معدد ملحق ببرثن وجلجل ولهذا لم يدغم فيقولوا معد لالحاقه ببرثن قال وتقول في فعل من غزوت غزو الزمتها
البدل اذ كانت تبدل وقبلها الضمة فهي ههنا بمنزلة محنية يعني انا لما كانت فعل في غزو غزوي كما قلنا في عتو عتي فتقلب الواو
ياء وقبلها ضمة فجعل الضمة كسرة ويجب قلبها ياء اذ كان قبلها كسرة الا ترى انا قلبنا هاء … واصلها محنوة لانكسار
ما قبل الواو قال وتقول في فعل من غزوت غزو الزمتها البدل اذ كانت تبدل وقبلها الضمة فهي ههنا بمنزلة
محنية وتقول في فعلوة من غزوت غزوية ولا تقول غزووة لانك اذا قلت غزوة فانما تجعلها كالواو في … ف
يغزو فاذا كانت قبلها واو مضموم لم تثبت الا … فعلت … الواو في الفعل نحو قووت … اما …

الواو ان في غزووة لاجتماع واوين مع الضمة التي في الاولى منهما ومما يبطل اجتماع الواوين انهما لم يجتمعا في فعل قط
ولم يات مثل قووت فان قال قائل فقد اجاز سيبويه قووان فلم لا يجوز غزووة قيل له الفرق بين غزووة وبين
قووان على مذهبه ان الاولى من قووان عين الفعل والواوان في غزووة احديهما زائدة والاخرى لام الفعل ولام الفعل
اولى بالاعلال وايضا فان الالف والنون قد تصحح ما يعتل مع هاء التانيث كنزوان وثنيان ولو كان مكان الالف
والنون هاء التانيث لقلت نزاة ونقاة فكان قووان اقوى واصح من غزووة كما كان نزوان اصح من نزاة قال واما
غزوّة فلما انفتحت الزاي صارت الواو الاولى بمنزلة غير المعتل وصارت الزاي مفتوحة فلم يغيروا ما بعدها
لانها مفتوحة كما انه لا يجوز في فعل البتة تغيير ولا تغير مثل الواو المشددة فلما لم يجز فيها الواو المشددة ما
كانت تعتل مع الضمة صارت بمنزلة واو قوو قال الشارح اراد سيبويه ان يبين الفرق بين غزوة وغزوة
وبين غزوة وذلك من قبل غزوة يجب فيه قلب الواو ياء لما ذكرناه وغزوة يجوز فيه قلب الواو ياء على ما ذكرناه لانضمام
ما قبل الواو المشددة وانضمامه ولا يجب ذلك في غزوة لانفتاح ما قبل الواو ولا يلحق غزوة تغيير لان فعل وفعل
وفعل لا يغير البتة الا ترى انك لا تقول في قوول وديع وما اشبه ذلك ولين فيه واو ما ثقلها وقوله فلما لم يكن قبل الواو
المشددة ما كانت تعتل به صارت بمنزلة واو قوو يعني لما لم يكن ما قبل واو غزوة بمنزلة ما قبل واو عتو وغزو لم
يغير كما غير عتو وغزو ومن العرب من يقول عتي وغزي وفي بعض النسخ واما غزوة فلما انكسرت الزاي وصارت الواو الاولى
بمنزلة غير المعتل يعني صارت الواو الاولى بمنزلة الحرف الصحيح بان انفتحت فصحت الواو الثانية المشددة لانفتاح ما قبلها
قال واما فعلول فلما اجتمعت فيه ثلث واوات مع الضمة صارت بمنزلة محنية اذ كانوا يغيرون الواو
الثنتين كالرضو ومحنية البدل اذ كانوا يغيرون الاقوى يعني انك اذا بنيت فعلول من غزوت قلت غزوي
والاصل غزوو فاجتمعت ثلث واوات والاولى مضمومة فغيروا الاخيرة وقوله اذ كانوا يغيرون الاثنتين
يعني قلبوا الواو الاخيرة في غزوو ياء كما قلبوا واو عتوا ياء وغزوو اثقل من عتو لان في عتو واوين وفي غزوو
ثلث واوات وقوله كالرضو ومحنية البدل اذ كانوا يغيرون الاقوى يعني ان محنية اصلها محنوة والرضو الواو
البدل لما كانت طرفا وقبلها كسرة اذ قد ابدلوا عين الفعل في قولهم صيم بدل صوم وعين الفعل اقوى من اللام
قال وتقول في فيعل من غزوت غيزوى لانك لم تلحق الالف فيعلا وكذلك تبنيت الاسم على هذا الابنام
بالواو يعني وان اذ كانوا لا يفردون الواحد فهو في فيعل واحد ان كولان هذا نحو كما تلحق شيئا قد تكلم
به بغير علامة التثنية كما ان الهاء تلحق بعد بناء الاسم ولا تبنى لها وقد بينا ذلك فيما مضى يعني ان لام الفعل
وهي واو تصح في غيزوى وان كان قبلها فتحة كما صحت في نزوان وما اشبهه ولا تقلب ياء وان وقعت رابعة
فتصير غيزيا كما تقلب الواو ياء اذا صارت رابعة في نحو اغزيت وغازيت واستغزيت وانما صارت كذلك لانا
لو بنينا فيعل مفردا ثم الحقنا به الف التانيث لاصغناها في اذ لم تزد على الف التانيث الا ترى انا لو بنينا فيعل من غزوت
لقلنا غيزى اذا ثنيناه قلنا غيزيان على ما ذكرناه من علل الباب لانها قد انقلبت ياء في الواحد ولو بنيت على التثنية من
تدبرنا الواحد لقيل غيزوى وان كان قيل مذروان لانهما لا يفردان لا يقال مذرى وقوله الابنام فالواحد فان اوذ
كانوا لا يفردون الواحد فهو على فيعل الواحد ان يكون يعني ان بناء الواو في غيزوى اولى من ثباتها في مذروان وذلك ان مذروان
تثنية وان كان لم ينطق بواحد لما كان علامة التثنية فيها فقد ثبت الواحد وغيزوى لا يقدر لها شي تسقط فيه الف التانيث
وليست الالف في التانيث كالهاء لان الهاء تلحق بناء المذكر كقولك قائم وقائمة والالف لا تلحق بناء المذكر بل تصاغ الكلمة معها
على غير صياغة المذكر كقولك غضبان وغضبى وسكران وسكرى واشباه
ذلك وشبههما فاعرفه ان شاء الله تعالى

هذا باب [illegible] الجمع الذي على مثال مفاعل ومفاعيل

اذا جمعت فعالة نحو ... قلت هبايي ورمايي لانها بمنزلة غير المعتل نحو معد وجبن ولا تغير
الالف في الجمع التي يليها لان بعدها حرفا لا يدغم ويجري الآخر على الاصل لان ما قبله ساكن وليس الف وكذلك
غزاو قال الشارح اعلم ان الف الجمع التي تقع ثالثة فيما كان واحده على اربعة احرف حكمها في الاصل ان
يكسر الحرف الذي بعدها متحركا كان الحرف الذي بعدها في الواحد او ساكنا فالمتحرك قولهم درهم ودراهم ودبرج ودبارج
وجلجل وجلاجل والساكن نحو سبطر وسباطر وقمطر وقماطر واذا كان الساكن الذي في الواحد قد ادغم في مثله في الواحد
ادغم في الجمع كقولك معد ومعاد ومدق ومداق فلما كان في حبى ودبى فتجعلا في الواحد كحبن ومد وجعلا في الجمع
كذلك فان قال قائل انما قلنا معاد وجبان في جمع حبن ومعد لاجتماع حرفين من جنس في الجمع واصله معادد وجبابن
كما قلنا دواب ومداق واصلها دوابب ومداقق لانها على فواعل ومفاعل وليس كذلك هبايي وغزاو وكذلك انا اذا قلنا
هبايي وغزاو ومثل معادد بطل الادغام فيها لان الياء الثانية في هبايي تسكن فلا يمكن الادغام فيها والواو
الثانية في غزاو تنقلب ياء فيبطل ادغام الواو والاولى فيها قيل له ليس التقدير في معاد وجبان معادد وجبابن وذلك
ان الدال الاولى في معاد ومعد والنون الاولى في جبان وجبن لم تكن قط في الواحد والجمع الا ساكنة مدغمة في الذي

بعدها لفظا وتقديرا واما دواب ومداق وما جرى مجراهما فهو تقدير الحركة لان دواب جمع دابة ووزن دابة فاعلة
لانها من دب يدب ووزنه فعل يفعل واسم الفاعل داب ودابة على فاعلة فالجمع فواعل ومدق مفعل واصله مدقق
والجمع مداقق لانه مفاعل ثم يدغم لتجانس الحرفين ولامكان الادغام ولو بنينا من دوابب الواو والياء شيئا على مفاعل او
فواعل لم يدغم كقولك في مفاعل من القوة مقاوو ومن حييت محايي وقوله لا تغير الالف في الجمع التي يليها يعني لا تكسر
الالف في هبايي للياء الاولى من ياءي هبايي على ما ذكرناه من كسر ما بعد الالف بعدها وقوله لان بعدها حرفا لا يدغم يعني
لان بعد الالف حرفا يلزمها لسكون الادغام فيما بعدها وليس هذا الحرف الساكن بعد الالف بالف فيقلبها همزة لاجتماع
الالفين وسكونهما كما مر في حكم الالف التي تقع بعد الف قال واما فعائل من حييت ورميت ومن غزوت غزاو
والجمع غزاو ورمايي لا تهمز لان التي تلي الالف ليس بحرف اعراب واعتلت الاخرى لان ما قبلها مكسور
يعني انا اذا قلنا رمايي وغزاوي لم تقلب الياء والواو اللتين بعد الالف همزة كما قلنا رداء وعطاء واصله رداي
وعطاو لان الياء والواو اللتين بعد الالف في رداي وعطاو طرف والياء والواو اللتان بعد الالف في غزاوي
ورمايي ليستا بطرف لان بعدهما حرفا آخر قال واما فعائل من رميت فرمائي والاصل رمايي وكذلك
همزتها كما همزوا في راية وآية حين قالوا رائي وآئي فاجرته مجرى هذا حيث كثرت الياءات بعد الالف
كما اجريت فعيلة مجرى فعلية يعني لما اجتمعت ثلث ياءات بعد الالف في رمايي والاولى منهن مكسورة استثقل
فحمل على ما اجتمع فيه ثلث ياءات بعد الف في غيره مما جرى ذلك وذلك في النسبة الى راية وطاية فيكون رايي وطايي
ثلث ياءات الاولى منها مكسورة ثم تبدل الاولى منها همزة فيقال رائي فكذلك تقول في فعائل من رميت رمائي
فتهمز وقوله كما اجريت فعيلة مجرى فعلية يعني انك لو بنيت من رميت فعيلة كان على لفظ فعلية وكذلك تقول في
فعيلة رمية ثم تقلب الياء الاولى منها واوا فتقول رموية وكذلك تفعل بفعلية فاجتمع فعيلة وفعلية في قلب
الياء الاولى واوا وكذلك جمع فعائل التي هي رمائي ورائي وطائي في قلب الياء الاولى همزة قال ومن قال
راوي فجعلها واوا فانه يقول رماوي يعني انه همز في النسبة الى راية وقلب الياء الاولى واوا فعل مثل ذلك في فعائل من
رميت وقلب الياء الاولى واوا قال ومن قال اميي وقال ابيي فلم يغيرها يعني من لزم الاصل
في النسب اذا اجتمعت الياءات وحمل الثقل قال ابيي فجمع بين اربع ياءات وقال في الجمع بين ثلث ياءات وقال رمايي
فجمع بين ثلث ياءات ولم يغير قال وكذلك فعاليل من حييت ومفاعيل يعني ان فعاليل ومفاعيل من حييت
يلزمك ان تقول فيهما حيايي ومحايي فمن همز رائي همز في حيائي ومن قلبها واوا قال حياوي ومن اقر الياءات
في رايي قال حيايي فاقر الياءات ولم تغير قال وقد كرهوا الياءين قبل التثنية الالف حتى حذفوا فالحذف
فقالوا اثاف ومعطاء ومعاط فهم لهذا اكره واشد استثقالا اذ كن ثلثا بعد الف وقد تكره بعدها الياءات
احتج لتغيير الياء الاولى في رمائي فقال قد كرهت العرب اجتماع ياءين في الاثافي ومعاطي فخففوا فقالوا اثاف ومعاط فاذا
كرهوا ياءين فهم لثلث ياءات اكره واشد استثقالا لاسيما اذا كانت ثلث ياءات بعد الف لان الياء بعد الالف في الاعلال
الا ترى ان الياء اذا وقعت بعد الالف طرفا قلبت همزة كقولك رداء وسقاء واصله رداي وسقاي ولو كان الحرف الذي
قبل الياء غير الالف وهو ساكن والياء طرف لصحت ولم تعتل ولم تغير كقولك ظبي وهدي وما اشبه ذلك قال ولو
قال انسان احذف في جميع هذا اذ كانوا يحذفون في نحو الاثافي حيث كرهوا الياءين فانه ينبغي له ان يلزم
الحذف هنا لانه اثقل للياءات بعد الالف والكسرة التي في الياء الاولى كما لزم التغيير هنا يعني
لو قال انسان انه يحذف احدى الياءات الثلث في رمائي ورائي فيقول رماي وراي مثل اثاف كان قوله قويا ولزم الا انه
يلزم الحذف يعني ان الذي يحذف احدى الياءات في رمائي ورائي يجب عليه ان يلزم الحذف ابدا ولا يكون بمنزلة الاثافي ومعاط
لان الذي يقول اثاف ومعاط فيخفف قد يقول اثافي ومعاطي فيشدد والذي يحذف في رماي فيخفف لا يجوز له التشديد
وذلك ان اثاف ومعاط قد كان يجوز فيه الحذف والاثبات لاجتماع الياءين فلما كان رمائي فيه ثلث ياءات فهي اثقل من
الاثافي الزموا الاثقل التخفيف وشبه ذلك بمطايا وذلك ان مطايا يلزم قلب الهمزة فيها الفا واصلها مطائي وانما لزم قلب
الياء الاخيرة منها الفا لانهم قد يقلبون في مداري فيقولون مدارى ومطائي اثقل من مداري فلما جاز في مداري قلب الياء
الفا وجاز ايضا تركها ياء لزم قلبها في مطايا وقد مضى الكلام في مطايا والياء المحذوفة من رماي وراي هي الياء الثانية
الساكنة وكانت هي اولى بالحذف لانها ياء فعائل ولا تكون الا زائدة في فعائل وقد يحذف مما لم يجتمع فيه ياءات كقولك قراقر
وقراقير وجرامز وجراميز قال ومن قال اعزل لانهم قد يستثقلون فيغيرون ولا يحذف قوله فهو يرى وكذلك
داوي في داية لم يحذفوا فيجرونها عليها كما اجروا فعيلة مجرى فعلية يعني من قال اعزل الياءات ولا احذف فجعلها
واوا وقد مضى قال وما تغير للاستثقال ولم يحذف اكثر من ان يحصى فمن ذلك في الجمع معايا ومداري
ومكاكي وفي غير ذلك حاجة وادّ وود وهذا النحو اكثر من ان يحصى يعني ان من غير الياء الاولى في رمائي فجعلها همزة
او واوا ولم يحذفها فقد حمله على اشياء من كلام العرب يغيرونها تغييرا ولم يلحقها حذف فمن ذلك معايا جمع معيي وكان
الوجه ان يقال معاي فقلبوا الياء الفا ولم يحذفوها وكذلك مداري اصلها مداري جمع مدرى ومكاكي واصلها

مكاكيك بدجمع مكوك وكاكتهم استثقلوا اجتماع تلك كافان قلبوا الاخيرة تاء وامّا جاءوا فاصله بجانبي الياء قبل
الهمزة لان الياء بين الفتحة والكسرة وجعلوا اللام ياء وقد تقدّم ان بناءه ادوّر فاصلها ادوّروا وجمع دار ادوار
فعلبة اعني الواو همزة ﴿ وامّا فعاليل من غرّوت فعلى الاصل لا حذف ولا همز وقد ذكر غراوي في
لان الواو متحركة الهاء في اساحق ولم يكونوا ليجمعوها على هاء فيبدلون الهمزة الهاء مثل غراوي وغراية وامّا ذكره
اذا صغرتهن وجمعتهن كما يكسر المصغر من غير المعتل نحو كاكي وتظنيت فاذا كذلك ادخلت الواو عليها والكاف
اخف منها فلم تغيرا الواو من ان تدخل على الياء اذ كانت اختها كما ادخلت الياء عليها الا ترامم قالوا اموزن وعوطط
فالواو اثقل من همزة اجنبية وانما اوّ اذ دخلوا عليها الكثرة دخول الياء على الواو فلم يريدوا ان
تغيرها من ان تدخل عليها وهذا ايضا خاصة ليست للياء خاصة لبنت لها وقد بينا ذلك فيما مضى قال المفسر
امّا قوله فعاليل من غرّوت فالاصل فيه غراويو تقلبت الياء الثانية ياء لتحركها وسكون الياء قبلها فصار غراوي
ولم يغيروا الواو الاولى لانها الوغير لكانت تعود الى الياء او همزة فاو غيرناها الى الياء لاجتمعت ثلث ياءات وقد جاء تغيير
بعضها وقلب الاولى منها وغير جاء قلب الواو الى الهمزة لان الهمزة قد تقلب في مثل هذا الازام يقولون تنبيت حمراء حمرة وان
وبذروا في يردان وردا وايا فاذا كانت الهمزة قبل الواو استثقلوا الهمزة واستخفوا قالوا للواو نه هذا الموضع لم يجز
قلب الواو همزة ولا يلزم ان تخفف الياء فيقال غراوي لان التخفيف الذي يلزم ربما يأتي على احد الوجوه فيها انما هو بسبب اجتماع
ثلث ياءات آن ولم يجتمع غراوي ثلث ياءات وصيرت الواو نه غراوي ثم ابدلت الياء الاخيرة الفا لتحركها وانفتاح ما قبلها
كحركة الهاء وقوله ولم يكونوا ليغيروها هكذا يعني لم يكونوا يغيرون الواو من غراوي فيجعلوها همزة ويهمزون
همزة من الهمزة الى الواو نه مثل هذا اذا قلب داوري وحماوي فانا شبه ذلك وقوله فالياء ان ذكرته
يعني ان الياءات في رماة ورايى فتذكر فيغيرون التغيير الذي ذكرناه كما يكرهون اجتماع غير الياء وغيرها كقولهم ذكاكي في تصغير
ذكاك فكرهوا اجتماع ثلث كافات وتظنيت اصلها تظننت كرهوا اجتماع ثلث نونات واذا كانوا يكرهون اجتماع ثلثة
احرف نحو كاكي الياء والواو وقبلهما الف اشد استثقالا وقوله فلذلك ادخلت الواو عليها وان كانت اخف منها يعني
انك اذا خلت الواو على الياء في رماة فقلبت همزة وراوي وايا استثقلت الهمزة لان اجتماع الياءات
فهما اخف من الواو ولكن عرض فيها لاجتماع الياءات ما ذكرنا وان كانت الياء
على الثاء اذ كانت اختها يعني ثاء بدا الثاء والواو غير مستنكر اذ كانا اختين في المد والليّ لانها قلبت ثاء صوفي
وعوطط وهو من العين وعن حبيك وقوله واشد من هذا جبا وه وانوء يعني ان الاصل جباية لانها مصدر
جبيت فاسه لانها مصدر ابيشر وقلبوا الواو والياء اذا وجب ذلك فيهما كما قلبوا الواو على الياء في موقن وتاكدة وقبلها ضمة وقد قال بعضهم انوة انوق

قال الراجز

يا قوم مالي وابا دئيب ... كنت اذا انوته من عيب

كأنني آربه بريب ... ليشمعطفي في سوق تورب

ولا حجة لسيبويه في انوق من جهة اللغة وانما حجته في الغيرة من قال انيقة انوق وحبيكة حياوك وقوله ولها ايضا خاصة
ليست لسائر يعني ان الياء وان كانت موجبة للواو والواو في موجبة لها فكل واحد منهما خاصة ليست للاخر
يأتي في كل حال ولا الياء واو في كل حال بل تقلب احديهما الى الاخرى في الحالين التي ذكرنا قبلها لما بينهما من المواخاة وتقع بين

هذا باب التصغير

اعلم ان التصغير محمول على التكسير من ان الاختلاف الحروف احتيج عليهم بين ان يكون بين موضع واحد الاكثر
انهم لم يجعلوا شيئا بين اللفظ على بناء الجمع نحو ضرب وهم يجيء فعلل ولا فعلل ولا فعلل الا قليلا آتا بها التصغير
وهو ما في الحروف من جنس واحد فلا حاجة بنا الى الاحتجاج لوضوحه وانما قوله ولم يجيء فعلل ولا فعلل ولا
فعلل فزعم قوم ان ذكر سيبويه لذلك لا معنى له وانهم انكروا ذلك لان فعلل الكلام نحو سفرجل وفعلل نحو جحمرش
وفعلل نحو قدعمل وقد غلطوا في ذلك وذهب عليهم ما قصدت سيبويه وانما اراد سيبويه شيئا لم يجيء فعلل ولا مثاله الملك
من جنس واحد مثل فعلل الذي وزن المثال الاترى انه قال اعقبه بذلك ولم يبنوه من فعل على فعالل لكراهية التضعيف
يعني لم يأت على فعالل والالف من جنس الحد وقد يجيء على فعالل الفاظ من جنسين نحو عدافر وخارش كما جاء على
فعلل والالفاظ مختلفات كقولهم سفرجل وشمردل ﴿ قال وذلك انه يثقل عليهم ان يستجلوا البنية من
موضع واحد يعني بعودوا اليه كلما صاروا ذلك نحا عليهم ان يبدأوا به موضع واحد ولا يكون مهلة كرهوا
واد غموا لتكرير فعة واحدة وكان اخف عليهم ما ذكرت قوله وذلك انه يثقل عليهم ان يستجلوا البنية من
من موضع واحد يعني شيئا بطوا بحرف متحركين عقيبهم بحرف آخر من غير مخرج الحرف الاول فهو اخف عليهم من ان يكون من
مخرجه وقد كان اللسان فيما اعتمادا اذا وقفت انطلق بسرعة الى مخارج الحروف وربما اخف عليهم عن الموضع الذي
يعتمد عليه اخف من تحركه فيه كما ان الماشي قد ما تحركه اخف من الذي تحركه خلفه في مكانه واحد وهذا شيء معقول

له من نفسه ويستغنى عن الاحتجاج له والاستشهاد عليه وقوله فلما صار تعبا عليهم ان يبدأوا في موضع
واحد ولا يكون مهلة يعني انه تعب عليهم ان يبتدءوا وهو يعني به اذا كرروا حرفين اذا كانا من موضع واحد يعني في
موضع مخرج واحد من اللسان من غير مهلة بين الحرفين اللذين من موضع واحد يعني المهلة ان تكون بينهما حرف احد
كقولهم فلفل وصلصل فقد فصل بين القافين والصادين اللام فسهل الفصل اللام النطق بالقافين واللامين
وقوله واد غموا ليكون فعة واحدة يعني انه يسبب استثقال النطق بحرفين من موضع واحد من اللسان
ادغموا الحرف الاول منهما في الثاني فيخرجا حرفا يتردد ومتردد واصله ردد ورددو ومردد فاذا ادغموا كان اخف لان
اللسان يرتفع مرة واحدة بالحرفين قال اما ما كانت عينه ولامه من موضع واحد فاذا حركت اللام منه
وهو فعل اذا لزموا الادغام واسكنوا العين فهذا مثلث في لغة بهم واهل الحجاز يعني ان مثل ردد وتردد
وردد وارادد واستعد وتستعد ويستعد يجتمعان يدغم الاول منه في الثاني لان الثاني متحرك فيكمل الاول فادغم
واصله مستعدد وارادد وهذا لا خلاف فيه بين العرب الا ان بعضهم شاذ فيرد الى اصله ولا يدغم كما قال ابن
اجود لاقوام وان ضموا او ﴿ قال فان اسكنت اللام فان اهل الحجاز يجرونه على الاصل لانه اسكن
حرفان واما بنو تميم فيسكنون الاول ويحركون الآخر ليرفعوا الساكنين رفعه واحدة صار تحرك الآخر
ليلا يجتمع حرفان من نمط واحد فيخرجوا الآخر على الاصل ليلا يتكلفوا حركة ثم اختلفت لغات اهل الحجاز في بني تميم
في ذلك فالتقاؤهم ولغتهم في بني تميم تحرك الآخر وسترى قال يعقوب هذا ما مضى من الافعال واما الذي لم
يذكره في ما مضى من كتابه قال المفسر اعلم ان الحرفين اللذين من جنس واحد اذا اجتمعا في آخر الكلمة و
كان الآخر منهما ساكنا سكونا لا يتعذر من الحركة لاجتماع الساكنين اظهر اهل الحجاز الحرفين جميعا وذلك الا يزول
لزوم كقولك اود دت ثوبا ولم يعتدوا بهما فانما اظهروا الحرفين جميعا لان الثاني لما سكن جاز الادغام الاول فيه لانه
لا يتعذر في ساكن فكرهوا الادغام فلا يلزمهم تحريك ما ليس بحرك واما بنو تميم فذهبوا الى ان الحرف الثاني من هذين
الحرفين قد يتحرك لاجتماع الساكنين اذا ظاردد الرجل ولم تعتصل الهمزة شيئا فلما جاز تحريك لاجتماع الساكنين
سكانا بالجزم او الامر وتركا الاول على سكونه قبل الجزم والامر لزم تحريكا الثاني لاجتماع الساكنين كما حركوه في ردّ واردد
وقد ذكر سيبويه اختلاف اهل الحجاز وبني تميم والختلاف لغات بني تميم في ذلك فيما تقدم من الكتاب واذا سكن الحرف الثاني
سكونا لا يلحقه تحريك لاجتماع الساكنين ظهرت في اللغتين كقولك ردّدت والهندات يردّدن لان التاء والنون يسكن
لهما ما قبلهما من الفعل ﴿ قال فان قبل ما بالهم قالوا انه فعل ردّدن فجروه على الاصل فانهم قالوا اسكنوا
الى ساكن بعده وكان اذ قالوا ردّدن فلما كان يلزمهم في ذلك التضعيف كان التحرك على الاصل اولى ومع هذا ان العين
اذا سكنت لاجل الاضمار والفعل وكرهوا الادغام كما يجب في ذلك اذا بنيت فعل ردّدن هو على فعل فحركوه وقطع وتم ولم يعتدوا به ساكنا
كما غيروا من ردّحبك اذ سموا عين الفعل لانه لا يرد والاصل ردّد وانما لم يغيروه اذا سموا عينه في ما مر كما فعلوا ذلك
برد لا القوا حركة الفاء التي قبل اللام على اللام الساكنة التي قبلها وقالوا ردّد ولو فعلوا لم يعرف ومن جمع بين تلك الا
وتحرك اثنتين فلم يغيروا شيئا من ذلك اذ كان التغيير لا يخرجهم الى حال هي اخف من الاصل ومع ذلك ان الفعل الاول
هي عين فعل بدليل تحركها في بنائها واذا اجتمعت عينان فالاولى منهما ابدا ساكنة في الاسم والفعل فكرهوا ادغام غير
الثانية في اللام لئلا تتحرك العين الاولى فتخرج عن شرائع كلام العرب اذ كانت العينان لا يجتمعان الا والاولى منهما ساكنة
ابدا ﴿ قال وليست بمنزلة انفعل واستفعل فتجد ذلك ان الفاء تحرك وبعدها العين والعين بعدها
الفعل ابدا يعني ان ردّ لا يغير منه شيء ولا يشبه انفعل وذلك ان انفعل اذا كانت عينه ولامه من جنس واحد العين تحرك
العين الفاء وادغمت العين اللام وذلك قولك انجلّ وادرّ وانفرّ واصله انجلل وادرر وانفرر فالتقت حركة العين الفاء و
كذلك تقول في اسم المفعول منه والمستعدّ اصله المستعدد واسمدّ فالتقت حركة الدال الاولى في هي من الفعل على فاء الفعل
فلم يغير ذلك بفعل الذي هو ردّدت ويجوز للعلة التي ذكرناها من ان العينين اذا اجتمعتا لا تحرك الاولى منهما ابدا
وفاء الفعل قد تحرك اذ كان بعدها عين كقولك ردّدنا فعلنا ذهب يقوم وما اشبه ذلك ﴿ قال واعلم ان كل شيء من الاسماء مما
ثلثه احرف فانه يجري مجرى الفعل الذي يكون على اربعة احرف ان كان يكون ذلك اللفظ فعلا او كان على مثال
الفعل الا لا يكون فعلا على غير لفظ من هذه الحروف التي هي من الزوائد مثل ما ذكرنا انفعل فان كان الذي قبل
ما لم يسكن سكونا لازما حركته والفت عليه حركة الساكن وذلك قولك مستعدّ وقد ومستعدّ وانما الاصل مستعدد
وقد قد وذلك ان اصله مدق وقد قد وقد ردّ وانما اصله ردد وانما كان الذي قبل الساكن يحرك لان الساكن
وذلك ان قولك ردّ وقد ردّ اصله فرد كما ستحركت الاولى فنقلت حركتها على فحركت اذ لم تنقل الى متحرك وان كانت قبل الساكنة
الف لم تغير الا التي وانما يحمل ذلك الالف اذا مددت وذلك قولك في المراد والجادة فصار تحرك الالف
المشبهة آتا قوله اذا تحاورت تلك الحروف فانه يجري مجرى الفعل الذي على اربعة احرف يعني اذا جاورت ذلك الحرف وعينه ولامه
من جنس واحد من الاسماء وجب فيه الادغام كما يجب ذلك في الفعل نحو قد ذلك ظلك الدد ومدق ومستعدد الا ترى انه
اظلل والدد ومدق ومستعدد وتاتي حركة الاعراب على فاء الفعل كما تفعل ذلك بالفعل نفسه تقول كل امر فر واصله

أسلا وأوهو وأسا وقوله إن كان يكون في كلا اللفظ فعلا يعني أجل وأدل تقول هذا أجل من هذا فتدغم ولفظ أجل وأدل يكون فعلا كقولك أجل زيد عمرا وقوله أو كان على مثال الفعل يعني ما كان من المصادر التي في أوائلها ميمات حركاتها كحركات حروف المضارع نحو مفر ومرد على ... بعد غير الزائد من يفعل ويفعل ... ومن مفر ومرد ... وكذلك مستعد ومستمد وما كان مثله يدخل فيما كان على مثال الفعل لأن مستعد ومستمد يجري على يستعد ويستمد ويكون على مثاله إلا أن أول الاسم ميم مضمومة وأول الفعل غير الميم وقوله أو على غير واحد من هذين يعني ما كان على غير لفظ الفعل كالدو وأظل وعلى غير مثاله كمرد ومدق وهو نحو مدق وأصله مدقق وقوله وإن كان قبل المسكن متحركا تركته على حركته وهو قولك مرتد وأصله مرتدد لأنه مفتعل من ... سكنت الأول ولم تلق حركته على ما قبله لأن ما قبله متحرك ألا ترى أنك تقول رد وأصله ردد وود وأصله ... فأدغمت ولم تغير المتحرك الذي قبل الحرف المدغم وقوله وإن كان قبل المسكن ألف لم تغير الألف واحتملت ذلك الألف لأنها مد يعني راد وماد وجاد وأصلها رادد ومادد وجاددة وجاز إدغامها والجمع بين ساكنين فيها الألف والدال الأولى من المثلين لأن الألف فيها مد فيكون المد فيها عوضا من الحركة ولا يجمع بين ساكنين إلا أن يكون الساكن الأول من حروف المد واللين والساكن الثاني مدغما مثله نحو ضال وراد وجادة وما أشبه ذلك

قال وأما ما يكون فعلا فنحو اردد وإنما الأصل اردد وأشدد ولكنهم ألقوا حركة المسكن عليها فأجريت هذه الأسماء مجرى الأفعال في تحريك الساكن والإلزام للإدغام وتركه المتحرك الذي قبل المدغم وترك الألف التي قبل المدغم ولا تجري الألف مجرى الألف التي في تضرباني إذا انشكان هذه النون الأولى قد تفارقها الأخرة وهذه الدال الأولى في رادد لا تفارقها الأخرة لأنهما يستعملون لازم للحرف ولا يكون اعتلال إذا انفصل وذلك نحو الارداد والمقدار قوله فأجريت هذه الأسماء مجرى الأفعال يعني تجري الاسم الذي هو اسم مجرى أمثاله الذي هو فعل في الإدغام وتحريك الساكن فيما كان فاؤه ساكنا نحو أمل واستعد وأصله أملل واستعدد وكذلك أجرى مرتد مجرى يرتد وأصل الباب أن يكون متحركا لأن أصله يرتدد ومرتدد وقوله وترك الألف التي قبل المدغم يعني الألف في داب وراد وماد وقوله ولا تجري الألف مجرى الألف في تضرباني إذا خشيت يعني أن النونين في تضرباني وإن كانتا من جنس واحد فليس يلزم إدغام إحداهما في الأخرى كما لزم إدغام إحدى الدالين في الأخرى في راد وماد والأصل رادد ومادد وقال محتجا لترك إدغام إحدى النونين في الأخرى في تضرباني فإن هذه النون الأولى قد تفارقها الأخرى وهذه الدال الأولى التي في رادد لا تفارقها الأخرى يعني أن النون الأولى التي في تضرباني يجوز أن تتصل بغير المتكلم فلا تجتمع نونان لغير المتكلم كقولك تضربانك وتضربان زيدا فإذا كانت النون الثانية غير لازمة لم يجب إدغام الأولى لأن الأولى قد ثبتت فيها الحركة لفظا قبل مجيء الثانية فلا يبطل فيها الحركة بمجيء الثانية وقد يجوز إدغامها وإن كان إدغامها غير واجب كقولك تضرباني وفي الجمع أيضا كقولك تضربوني قال الله عز وجل أتحاجوني في الله وقد هدان وقوله فإنما يستثقلون لازم للحرف يعني الذي يستثقلون من اجتماع الحرفين من جنس واحد لازم لراد ومادة ولا يكون الاعتلال إذا انفصل وذلك نحو الارداد والمقداد يعني إذا وقع بين الحرفين المتجانسين حرف يفصل بينهما فلا ... الإدغام في التغيير ومحاجبيها كفصل الألف بين دالي امداد وفصل الواو بين دالي ... وفصل الياء ... ومن ...

قال فأما ما جاء على ثلاثة أحرف لا زيادة فيه فإن كان يكون فعلا فهو بمنزلته وهو فعل وذلك في الحسنة فعل نعم الخليل أنها فعل لأنك تقول حببت حبابة كما تقول نقصت ... ومثله طللت ... وطيب ... كما تقول فرح وفرح ومذل ومذل

قال المفسر اعلم أن كل شيء من الثلاثي من الأسماء عينه ولامه من جنس واحد ولم نظير من الأفعال فإنه يدغم كما يدغم الفعل الآخر وأما ما لم نظير من الأسماء الثلاثية حملا على الأفعال فيناء ... ومنها فعل وفعل لو بنيت من رددت فعلا قلت رد وكذلك فعل تقول فيه رد وأصله ردد ورد وكذلك أدغمت كما أدغمت في الفعل حين قلت عدد وعصص وأصله ... وقصص ... وأما ما لا يحمل على الفعل فعل من الاسم نحو عدد وقصص لا تدغم نحو هذا في الفعل كقولك ... عدد وقصص ولكنهم استثقلوا التضعيف في الفعل لأن الفعل ثقيل والتضعيف ثقيل وأما الاسم فهو أخف والفتحة خفيفة فاستجيز في الاسم الإظهار لخفة الاسم وخفة الفتحة فقالوا قصص وعدد ومع الاستخفاف فإن الاسم الذي على فعل لو أدغمناه فقلنا في قصص قص ... لكان لا يعرف فعل من فعل وأما الفعل فإن فعل المتكلم والمخاطب وجمع المؤنث يدل على البناء كقولك في فر وجر ورد فررت وجررت ورددت فإن قال قائل فلم أعلوا ما كان على فعل مما عينه واو أو ياء من الأسماء ولم تدغم فعل فيما لأن فعل من ذوات الواو والياء إذا أعللناه قلبنا الواو والياء ألفا فدل على البناء وإن كان مدغما لم يدل على البناء وأما ما صح فعلى القياس أن يكون فعلا وفعلا وفعلا وغيره من الخليل استدل على فعلا يحمل على فعلا ... وذلك أن فعل أكثر ما يجيء فاعله على فعل كقولك حذر فهو حذر ورمد فهو رمد فلما قالوا حبيب فاعل حبب قدر حبيب على ... ومثله ... طبيب لأنك تقول طببت وطب وطبيب ... ومثله فرح وفرح ومذل ومذل

قال وبدلك على أن فعل يدغم أنهم يقولون في الكلام طبيب على اسمه يعني أن الكلام ... قالوا طبيب فيقول ... طببت هو فعل لو كانوا يقولون طب وطب لجاز أن يقال لأن فعل لا يمتنع من الإدغام

قال وكذلك رجل خاف وكذلك فعل أجري هذا مجرى الثلاثة من باب قلت على الفعل حيث قالوا في فعل فعلا

قال وخاف ولم يفرقوا بين هذا وبين الفعل كما فرقوا بينهما في أفعل لأنهما على الأصل فجعلوا أمرهما واحدا حيث لم يجاوزوا الأصل وإنما جاء التفرق حيث جاوزوا عدد الأصل فكما لم يحدث عدد غير ذلك لم يحدث خلاف ألا ترى أنهم أجروا فعل اسما من التضعيف على الأصل في الرسوم ذلك إذا كانوا يجرونه على الأصل في ما لا يصح فعله في فعلت من بنات الواو وكما يصح المضاعف وذلك نحو الخونة والحوكة والقود وذلك نحو شرر وعدد أما قوله وكذلك رجل خاف يعني أن رجل خاف أصله خوف ولكنه أعل كما أدغم صب وطب واستوى الاسم والفعل في خاف وطب وقوله ولم يفرقوا بين هذا وبين الفعل كما فرقوا بينهما في أفعل يعني أن فعلا اسما وفعلا يعتل وكذلك فعل وفعل من بابه ما عينه واو أو ياء وأما أفعل فيعتل في الفعل ويصح الاسم في الفعل قولك أقام وأبان والاسم هذا أقوم من هذا وأبين منه وقوله وإنما جاء التفرق حيث جاوزوا عدد الأصل يعني جاء الفرق بين الاسم والفعل في أفعل لأنه قد جاوز الثلاثي الذي هو عدد الأصل وقوله فكما لم يحدث عدد لم يحدث خلاف يعني لم يحدث زيادة على خاف لم يخالف الاسم الفعل في الاعتلال وإذا زيدت عليه زيادة وهي الألف صح الاسم واعتل الفعل وقوله ألا تراهم أجروا فعلا اسما من التضعيف على الأصل يعني فعل من المضاعف يصح نحو عدد وقصص وترك إدغامه لأنهم قد صححوا فعل فيما لا يصح فعله البتة وهو قولهم قود وخونة وفعل منه لا يصح فعلا لأنه يجيء قلت وبعت فإن قال قائل فهلا صححوا فعل مما عينه واو أو ياء كما فعلوا ذلك بعدد وقصص قيل له لما عينه واو أو ياء ألزم للاعتلال مما عينه ولامه من جنس واحد وذلك أن ما اعتل عينه واوا أو ياء لا يصح إذا بني الفعل كقولك قال وباع وقلت وبعت وما كان عينه ولامه جنسا واحدا فقد صح في فعل المتكلم والمخاطب وجمع النساء ويظهر الحرف الأول كقولك قصصت وعضضت وما أشبه ذلك فلما جاز أن يجيء فعل من باب قلت وبعت على الأصل في التصحيح في باب قصص وعدد

قال ولم يفعلوا ذلك في فعل لأنه لم يخرج عن الأصل في باب قلت لأن الضمة في المعتل أثقل عليهم يعني أن عدد وقصص لما ظهروا لم يدغموا لأنا قد رأينا فعلا في المعتل قد جاء صحيحا وهو القود والخونة ولم نر فعلا قد جاء من ذلك لم يجئ مثل قول وبيع فلما لم يجئ هذا في باب المعتل صحيحا لم يظهروه في المضاعف إذ لم يكن منه على فعل

قال ألا ترى أنك لا تكاد تجد فعل في التضعيف لا فعلا لأنها ليست بكثيرة كثرة فعل في باب قلت ولأن الكثرة أعرف الفتح وكرهوا في باب المعتل الإلزام يقولون فخذ ساكنة وعضد لا يقولون جمل فهم لها في التضعيف أكره أما قوله لا تكاد تجد فعل في التضعيف ولا فعلت فلعمري إن فعلت في التضعيف لا يكاد يوجد وأما فعلت فهو موجود وليس بالكثير بالإضافة إلى فعلت ففعلت فيه نحو مسست وعضضت وشممت وقال بعض أصحابنا فعلت بكسر العين في التضعيف كثير وهذه الحكاية في الكتاب كما وجدناها في كل نسخة والذي أحسب سيبويه يريد أن فعلت قليل في المعتل في باب قلت وبعت لأنا لا نجد منه إلا هاب يهاب وخاف يخاف ونال ينال والحروف يسيرة وأما في المضاعف فقد كثرت نحو عضضت وشممت وما أشبه ذلك من فعلت نحو رددت وما أشبهه وقوله الإلزام يقولون فخذ فخذ ساكنة ولا يقولون جمل أراد أن يبين الفرق بين فعل من المضاعف وفعل بأنهم خففوا فخذ إذ كان على فعل ولم يخففوا جمل إذ كان على فعل لأن الفتحة أخف الحركات

قال وقد قال قوم في فعل فأخرجوه على الأصل إذ كانت قد تصح في باب قلت وكانت الكسرة نحو الألف وذلك قولهم رجل ضفف وقوم ضففو الحال فأما الوجه فرجل ضف وقوم ضفو الحال يعني قد شذ في المضاعف فجاء فعل منه على الأصل كقولهم رجل روع وكان ينبغي أن يقال راع وضف

قال وأما ما كان على ثلاثة أحرف ليس يكون فعلا فعلى الأصل كما يكون في مثله من باب قلت لتفرق بينهما كما فرق بين أفعل اسما وفعلا من باب قلت وذلك قولك في فعل دور وفعل ذلك وتبدد وفي فعل سرر وقد قالوا النهم وقلل يعني ما كان على ثلاثة أحرف من المضاعف وليس له نظير من الأفعال فلا يدغم كما أن المعتل الذي لا نظير له في الفعل صح ولا يعتل كقولك فعل نحو درر وقدد وفعل نحو سرر وقدد فلم يدغم هذا كما لم يعتل صير وقوله ونوم وحضوع

قال وفعل سرر وحضض وشدد وبلله وشدد وقد قالوا الحجة وعمة فالزموا التخفيف إذ كانوا يخففون غير المعتل كما قالوا نوح وحوق بيعان يعني أن فعلا لا يلزمه الاعتلال إذ لا نظير له في الفعل ولا يلزمه أيضا الإدغام إذ قالوا سرر وحضض وكن قد يخفف كما يخفف الصحيح الذي لا تضعيف فيه كقولهم رسل ورسل وحمر وحمر فإذا خففوا أدغم الحرف الأول في الثاني كما قالوا أعمة وعمم وأصلها عمم ولكنهم جعلوا ما كثر منه الأصل إذ كانوا قد خففوا رسلا وحمرا وهو أخف من عمم فالزموه التخفيف كما لزم نون التخفيف جمع نوار وكان ينبغي أن يكون نون مثل جران وجرن وهو الجاري جرن جرن إذ لم تلزم نون نور إذا كانت العين منه حرف

قال ومن ذلك ثني فالزموا التخفيف يعني أن ثني جمع ثني وهو على فعل إذ فعيل يكون على فعل نحو رغيف ورغف وشيل وشيل ونجون في رغف وشل رغف وشل وكان يجب على هذا القياس أن يقال ثني ... على قياس رغيف ورغف على التثقيل فالواو ثقلوا الياء والانضمام ما قبلها ولو قالوا ذلك للزمهم قلب الواو والياء وكسر ما قبلها كما قالوا في أدل وأدل فلما كان يلزمهم ذلك عدلوا إلى التخفيف فقالوا ثني كما قالوا رغف وشل

قال ومن قال في صيد صيد قال في سرر سر فخفف ولا يشبه بحمة وعمة يعني من قال في صيد الذي هو جمع صيود صيد وأصل صيد صيد ولكنه كسرت الصاد لتسلم الياء لأنها لا تكون ياء ساكنة وقبلها ضمة فمن قال

صيد في صيدة قال ومن ذلك سيرة وسيرة ولا يستنكر في عيهة عم مثل سير وسير قال واما الثنى ونحو الضعيف
ولم يستعملوا في كلامهم الا ياء والواو كما بينا في باب فعل واحتمل هذا الثلثة لخفتها وانها اقل الاصول
عددا ○ فعلت بكسر العين في التضعيف كثير وهذه الحكاية في هذا الكتاب كما وجدناه في كل نسخة واحسبه
سيبويه يريد ان فعلت قليلة في باب فلت وبعت وانها في المضاعف وان كثرته نحو عضضت وشممت فهو اول
من فعلت نحو ودت وما اشبهه ○ قال ابو اسحق انما اراد سيبويه ان فعلا اسما قليل مثل صلصت وطلت
ولم يرد الفعل اما قوله ولم يستعملوا في كلامهم من بنات الياء والواو عينات في باب فعل يعني لم تكثر كذلك كلامهم
وقد استعملوا ذلك وقليل نحو صيد في جمع صيود وبيض في جمع بيوض وجاجيء بيوض في الواو سوار وسور وقد استعملوا
في الاجوف اللامعات سور ○ وهو قليل وقوله واحتمل هذا الثلثة يحتمل ان يعني احتمل التضعيف الثلثة في مدد
وفي الاجوف اللامعات سور ○ وهو قليل وقوله واحتمل هذا الثلثة يحتمل ان يعني احتمل التضعيف الثلثة في مدد
وفي سور وقوله وان على بنية احرف لا تدغم الا ان تكون الاسماء وكقولك فيما ليس للاسماء قود وهذه الثلثة مدغم وفيما هو للاسماء

باب ما جاء من المضاعف شذ بما جاء وليس بمطرد

وذلك قولهم احسست يريدون احسسن واحسن يريدون احسسن وكذلك يفعل به في كل تاء سبق اللام
من الفعل فيدغم على السكون ويوصل اليها الحركة شبهوها بما تمت بانفسها اسكنوا الاولى فلم تكن لتثبت والا آخره
ساكنة فادغاها فلما احتيج لم تحذف لان اللام في موضع واجد لم تدخله الحركة ولم تبن على سكون لاستحالة
الحركة فهم لا يكسرون يحركها ○ قال الفارسي اعلم ان الحذف في هذا الباب شاذ غير مطرد والذي استفاضوه
مع سند ولد وتاء ولو اجيد ضربها من الناء ولد فاذا قالوا احسن او السوق احسن وفي المستقبل يحسن فالاصل ذلك
قبل هذا التغيير يحسن ويحسن من دخلت الناء للتكلم او للمخاطب والنون علامة الناء ساكنا فنقلنا وهو المتين الاخيرين
وقد كانت السين الاولى ساكنة مدغمة في الاخيرة فكرهوا تحريك واحدة منهما فحذفوا احديهما وقولهم فشبهوها بما
يعتل اذا قيدوا الا الفهما لانها ساكنة وقد سكنت اليم فاجتمع الساكنان وكذلك الجميع النسوان ساكنين وقوله وانصل
الحركة الهاء يعني ان ما اتصل به تاء التكلم او نون علامة النساء لا تحرك لاجتماع الساكنين وليس شيء مما يسكن في الجزم او الامر
الا ويحرك فعلم ان يذهب اليه ركل تسكين الياء لاجتماع الساكنين وكذلك قالت فهم لم ترد وقالوا لم يردن وردن
فاظهر وا عند اتصال الناء والنون وادغموا الجزوم كان الجزوم قد تحرك ○ قال الا ترى ان الذين يقولون لم ترد
تقولون ردن كراهية للتحريك في فعلن فاما ان صاروا الى موضع يدغم فيه الادغام ترى ذلك في الاول
لانه قد صار عنه لو تحرك لالتقى ساكنان ○ قال الفارسي قد بينا ما ذكره في هذا الفصل من الفرق بين ما اتصل به
تاء المتكلم ونون جماعة النساء وبين ما كان جزءا من الفعل على الغنة نحن فعلنا وقوله اسكنوا الاولى لانه يعني ما
تحرك لاجتماع الساكنين على هذه الغنة بمنزلة ما تحرك للاعراب فلا تسقط احداهن فرين تحرك الجزم لالتقاء الساكنين
ولا احسنن زيدا ○ قال وشبه ذلك قولك ظللت ومسست حذفوا احدى اللامين كما حذفوا الفاء وكما قالوا احسست
يعني ان ظللت ومسست اصلهما ظللت ومسست فحذفوا الفتحة التي على اول الكلمة والقوا الحركة على فاء الفعل وهو الحرف
الاول تحرك عين الفعل وهو الحرف الثاني ومن هم من يقول ومست فيقر الفتحة على حالها كما تقول لست واصل
ليست لايست ظللت ومسست فاسقطوا الياء والقوا فتحة اللام على حالها وكذلك فعلوا ظللت ومست ولم يقولوا لست
بكسر اللام كما قالوا ظلت لان ليس لم تمكن تكن ظل يظل ومس يمس فلم يتوسعوا فيها بالغنين وقوله وليس هذا
النحو الا شاذا والاصل في هذا عرفت لبيد وذلك قولك احسست وظللت ومسست واما الذين قالوا
ظلت ومست فانهم توهموا بلست فاجروا هذا فعل يجري هذا مجراه فعل فكرهوا تحريك اللام فحذفوا ولم يقولوا في
فعلت لست البتة يعني ان احسست ظلت ومست شاذ والكلام به على الاصل عربي وهو ان تقول احسست وظللت
ومسست وليس كل شاذ تكلم العرب باصله لانهم قالوا استحوذ عليهم الشيطان وهو شاذ والقياس ان يقال استحاذ
والعرب لا تكاد تكلم بذلك ديار وقيام ولا يتكلم بهما قال بعد سنين ان يقال ليست بكسر اللام البتة لانه لم يمكن بكر
الفعل كما لم تكن افعال المعتلة وعين المعتل في فعل كذلك مخالفتها فعال يعني ان ليس الحق ان تخالف الافعال
بان تقلب يا فعالا كما قلبت باع وغاب ومات شبهته وخالفت الافعال الصحيحة وان لم تكسر كما قيل علم وعلى وسيد فما
شبهته وخالفت الافعال الذي ان لم تجعلها مستعملة لها مصدرا ولا اسم فاعل كذلك خالفت الافعال شذ في الياء منها
وترك الفاء حركتها على اللام وقوله ولا نعلم شيئا من المضاعف شذ الا هذه الاحرف يعني لم يشذ الا احسست ظلت
ومست والباقي من المضاعف كله على الاصل هو كذلك عضضت وشممت واعلم ان العرب مطردة في ما جرى منها مجرى
من ردد ذت يجري فعل من ذلك وذلك قولك هرهرت وسررت بالذي وظللت لما اسكنوا العين التي هي حركة
الفاء كما تفعل ذلك حيث لم يمكنوا ذلك في فعل نحو عضضت وصببت كراهية الالتباس كما كرهوه الا التباس في فعل وفعل
في باب بعت ○ قد بينا فيما مضى ان سالم يسلم فاعله من باب بعت فلما اصله بيع وقول وقلي

كسرة العين الى فاء الفعل فتكسر فاء الفعل فيقال قيل وبيع وما اشبههما فاعله لا تلتقي حركة عين الفعل منه على الفاء لم يسع
عين الفعل الفاء كقولهم خاف وطال واصلهما خوف وطول حذفوا الكسرة والضمة وقلبوا الواو الفا وذلك للفرق
بين ما اشبهي فاعله وما لم يسم فاعله فرقوا بين ما يجري على الفعل فيسم فاعله ويقال رد وصيد في اصله
رديد فنقلت كسرة الدال الاولى على الراء وتقول فيما اشبهي فاعله عضض واصله عضيض فلا تلتقي كسرة الضاد الاولى على فاء الفعل
فرقا بين ما اشبهي فاعله وبين ما لم يسم فاعله وذهبوا الواو والياء الزم لهذا التغيير لانهما لا تصحان حال وذوات
التضعيف قد تصح نحو غلا الشكم وحاجة المخاطب وحاجة المؤنث كقولك ردد ورددن ○ قال وقد قال قوم قد
ردفا ما لوا الفاء ليعلموا ان بعد الراء كسرة قد ذهبت كما قالوا للمراة اعزى فاسكنوا الزاي ليحولوا الى فعل
فهذا الزاي الساكنة وكذلك الدال يعني ان قوما يضمون فيما لم يسم فاعله كما يحكى الضم فيه ومع الضم اشموه الكسر
للدلالة على ان الذال كانت مكسورة كما قالوا للمراة اعزى فكسروا الزاي بسبب الياء التي بعدها حتى يسلم لهم اشموا الضم
للدلالة على انها كانت مضمومة وذلك ان اصل اعزى اعزوى مثل اغلى فكرهوا الكسرة على الواو وانضمام ما قبلها فسكنوها
فاجتمع ساكنان الواو والياء فحذفوا الواو لاجتماع الساكنين ثم كسروا الزاي لتسلم الياء لانها علامة التانيث ثم اشموا
الضم كما ذكرناه ○ قال ولم يضموا فعلب اليا واوا قيل ليس يجمع الوجهين ولم يكن لضمة واليا بعدها
كراهية الضمة بعدها الياء اذ قد رد على ان يشموا فالا تقلب لواو كما تقلب الضمة كسرة كما قلب لواو في ليشر ويخشاه وانما قالوا
قيل من قبل ان الف ليس فيها كلام فيشتبه ○ واعلم ان ردوها الى الواو الاكثر كما بعد الادغام المعرف كما لا
يغيره في فعل وفعل ونحوهما وقيل فيف وبيع اكثر ولغزل لانك تفعل بالياء ما تفعله بها في فعلت فاما
نغزن ونحوها فالياء سائمام لانها ليست من كلامهم ان تقلب الواو في تفعل من غزوت ياء في تفعلن والغزل
وانما صارت فيها الكسرة للتاء فليس لزمها ذلك في كلامهم كما لزم ردد قيل تكرهوا ترد الادغام مع الضمة
والواو اذ هما ومنها لثنتان في الكلام واصل كلامهم تغير فعل من ردد ذت وقلت يعني لو ضموا الزاي في الغزى
ضما محضا لالتبس فعل بفعل اذا كان الاسم على فعل فاذا اضيف الى المذكر وقد استغنوا عن ضم الزاي بالاشمام فقولهم
فاليا تقلب الضمة كسرة كما قلبت الواو في ليشر يعني ان الياء التي في الغزى قلبت ضمة الزاي كسرة كما قلبت الواو ياء وفصل ليس
بين الغزى في نغزن وبين قيل ورد وما اشبه ذلك فعلوا الاسم لازما على اغزى نغزن والادغام ردد وقيل غزى لان الف
ضمة الف وصل وهي متعلقة بضمة ثم حذفت الف وصل لتحرك ما قبلها اصلا والالف تحذف
ووجه بان ان نغزن الياء فيها عارضة لانك تقول للمذكر اغزو وتفعل لازمة لكل كان ما بين فعل وكلام الغائب منه واو و
ليس فيها الا وهي عارضة ولا تغيير وما ذكرنا وقيل فلا يتغير حكمه لمذكر كان قبلها واو وجذاك وهو ان الاصل اغزوي نغزن كما تقول
اقتل وتقاتل فاسقطت الواو وهي مضمومة فلا سام ويكون الزاي محافا شبه يا وليس فعل الذي
هو رد وقيل الشفاظ حرف واصل كلامهم تغيير فعل لانه قيل ما بني لما لم يسم فاعله الى ما لم يسم فاعله فلا يدرى بعد تغيير الفعل الذي
المغير في الاصل يجوز ان يكون منه ذلك من بنات الواو والياء وجود الكلام واكثر في الذي هو من بنات الواو وقد قيل وسع اكثر لان الفعل
المعتل الثاني يغير واوله في الثلاثي اذا كان الفعل للمتكلم او المخاطب او جماعة النساء كقولك قام وخاف والقاف والخاء
مفتوحتان ثم تقول لغت وقمت والهندات فمن خفت وخفت والهندات خيف والاصل خوف فالتقت واوان فقلبت
الواو على القاف وفي خفت خوفت فالتقت كسرة الواو على الخاء وكذلك قيل اصله قول فالتقت كسرة الواو على القاف
واما اردد وباب فان المضاعف الذي حركة ثانيه على اول لانه للمتكلم او لغيره تقول عضضت واردد مفتوح لا غير وكذلك
لا يغير فيما لم يسم فاعله لان اوله مفتوح

هذا باب ما شذ فابدل فيه لام الفعل ياء لكراهتها التضعيف وليس بمطرد

وذلك قولك تسريت وظنيت وقضيت من التقضي واملیك كان الاصل في هذه الياء ان يدغموا مثله من الياء اذا وليا
حرفا آخر منها عليهم في الجلد كما فعلوا ذلك في التلي وبدلها شاذ من بنات الياء يشبه وكل هذا التضعيف فيه
غير كثير جيد واستاكلوا ولا فكلوا واحد من قطط الاسراء يقول ارأب كلا الفريقين وكلوهما معا ولا يكون
فيه تضعيف ● وزعم ابو الخطاب انهم يقولون هذا ان يريدون هذا ان يريد فهذا نظير بجعل الواحد اثنين قال
قال الشيخ ● ابو اسحق يريد ان قولهم هنا ان ليس بتثنية وهو معناه فكذلك كل وكل
ذكر يشبهه بدل الياء في هذه الاحرف وقد جاء غيره ما لم ار احدا حضره فيه قول الله جل وعز فلما اقلهما سحاب ثقالا ساقها لبلد ميت فاخرجنا به من كل الثمرات وقد
وسوا بكم لم يتسنه ان تقدر لم يتسن فقلبت النون الثانية ياء ثم قلبها الفا لتطرفها وانفتاح ما قبلها وحذفها للجزم
ثم جعل كانها هاء الوقف كما قال الله عز وجل فبهداهم اقتده وقال الحجاج ● لم يتسنه الباري اذ الباري كسر ●
يريد تقتضه هو الانقضاض يقال قضيت من الغنيمة وقد ترى فلان آخر من فلان فوكلك اثبت في هذا
سالا على معنى اراد وكان الياء مبدلة لتسن الياء وقد ذكرنا غير هذا الموضع ان الناء مبدلة من الواو وكلا الوجهين
يجوز وذلك ان اصل استنوا من السنة وهي القحط ومعناها اصابهم القحط واصل سنة سنوة ومن قال سنوات فانما

جوابها افعل وجب أن يقال استنوا والاصل اسننوا فقلبت الواو ياء كما قالوا غزاة واصلها غزاو وهو من الغزو والدثور
وقلبت عليه ذلك واختاروا الياء كما قالوا الرمية يعني الرمح ونحاه وقراه وكما كلها شاذة لانا لا نقول في تحسب و
تحسس تحوه حتى واصل ست بتدئ وبدل التاء فيه شاذ لانا لا نقول في تبدير ست ولانا مدير من الاطماء ست
وقوله وكل هذا التضعيف مبدل عن الياء كثير جيد نحو قولك الطف الى الياء عربي جيد اذا اقتلت تظنيت وتسررت وقد جعل
سيبويه والياء في قصوب بدلا من الراء واسئل استرد وهو من الرد وبنى ما قاله ابو الحسن لان الرد تسرد سا
وقال ابو بكر السراج هو عندي من السرد لان الانسان كثيرا ما يسرد ويسرها عن حرفه وقال المفسرون اود عنهن ثب
كوثر من السرد الذي معناه النكاح وقال آخر غير سيبويه ليس لاصل فيه لسترب وانما هو شرت نحو وكت سرتها اي اعلاها
وسراة كل شيء اعلاه وقال آخر انما هو من سرت وانما قولنا ما ذكرناه اولا من قبل تسررت وانا كلا وكل فليس احدا للفظين
من الاخر لان موضعهما مختلف تقول كلا اخويك قائم ورأيت كلا اخويك ولا تقول كل اخويك قائم ولا يجوز ان يجعل الالف في
كلا بدلا من احد ي اللامين في كل لانا بينا فيما مضى على ذلك فاما قول سيبويه ولا يكون ضعيفا والالف في
كلا لام الفعل كالالف معا لاجلان بن احمانا على ذلك وهو واحد مضافان الى اثنين كما تقول بحا اخويك واسندوا
عادتك سنوطم كلا اخويك قائم فيوحدون ضميره كما اضافوا الى المفرد والمثنى وتقرهم كقولك كل القوم وكل رجل وكل فدفاس
ذاك ولا اضافوا كلا الا الى معرفتين كما نعرف وانما ذكر سيبويه كلا وكل هذا الباب لانهما ليسا كلا كلمتين منفصلتين من كم ان
تاء تطلت منفصلة من قوم واحتلف النحويون ايف كلا هل هي مفردة نحو الواحد فقال البصريون كلا مفرد وهو
فعل سمي به تعبا واسبنى الى اثنين كما يقال رجا اخويك وحجا صاحبيك واستدلوا على ذلك بما ذكرناه ولو كانت لا في كلا
المنفصلة لقلت رأيت كلا اخويك ومررت بكلا اخويك كما تقول رأيت كلا ومررت بكلا في اخويك ◉ وقد قال الشاعر

كلا ابوي كم كان فرعا دعامة ◉ ولكنه زاد واما سمحت نا قصا ع

نو جعله كان فرعا دعامة وهو حينئذ كلا وات لا تقول ابواكما كان قائما وقال آخر الا ابي نه كلا وكلا المنسبة وهو ابن
انثله لا يعرف فالله ولا مرتجة وهو قوله ◉ فكلت رجليها سلامي واحدة ◉ كلتا هما مقرونة بزائله ◉ وهذا غلط
من المجيب لان اضافة كلتا الى رجليها وهما اثنان فان كانت كلتا مفردة وهي مضافة الى اثنين فالواحد مضافا الى واحد
وكان ينبغي ان يقال كلت رجلها وانما احتكاه عن اهل الحجاز انهم يقولون هما ثابي يريدون معنى هذين فجعل
هذان احدهما ان يقال ان سيبويه اراد ان هاتين وان كان معنى هذين فهو لفظ على حيا له فليس يستبين من هذين
كما ان كلا ليس احد من لفظ كلا وان المذهب الاخير هو لام الفعل منه واو ويجمع هنوات ولام الفعل من هنا نان نون

فصار كانه في الواحد هنين والبيت الثاني رفع

فاما ضاعت اللام وارد ت تاء الاربعة لم تسكن الاولى فتدغم وذلك قولك قردد لانك اردت ان تلحقه بجعفر
وسألبب فليس شيء لحقته تاء مع كان على السكون لكن اصله التركيب وليس هذا بينة لقمر مما يحاكي فردد في
الكلام ان ما تدغم واصله التحرك لا يخرج عن اصله واما كاو احد منها بانا على حدة

◉ قال المفسر ◉

اعلم ان القائلين قد زادوا الحرف الاخير حرف من جلبب كما مر بنفسير ذلك فمنهم من قال احد هما الملحق بالرباعي والآخر غير الملحق به
فاما الملحق فهو الذي بعد الزيادة على بنية الرباعي الاصلي وكيفية حركاته ونظمها او نظم سكونه غير متغير عنه شيء وذلك
قولك قردد وسهدد وفي الفعل جلبب تملل وتمدد وجلدب وهيذب فاما قردد فالملحق جعفر وجلبب وتملل الملحق
دحرج وسهدد الملحق بسرند وقد حدث في الملحق بقمطر وهيذب الاسناد على كيفية حركاته ونظمها غير متغير عنه شيء وذلك
تغير بنية ما هي واما الذي في الحرف الاخير من جلبب فهو تام كما كان له نظير من الرباعي الاصلي على كيفية نظم
حركاته وذلك قولك معدد وجلبب فما اشبه ذلك الا ان معددا فعل وجلبب مفعل معدا صله لانه قالوا في معدة الرأل
ذكرنا قلنا انها لغة في الحقت بسفرجل ◉ ليس الرباعي الاصلي شيء على كيفية حركاته ونظمها فان قال قائل لم لا يكون باب
للحقين نكرم معدا ملحقا بجعفر فيكون تقديره معددا فادغم كما كان مردفا معللا واصله مرتدف وكذلك جلبب ملحق
بسفرجل واصله جلببب فالجواب ان هذا لو كان كذلك لصار معدد بنية مردد فلم يجز فيه غير معدد كما لم يجز في مردد الا الادغام و
كان يلزم ان يقال في جلبب جلبب كما قيل معدد وكذلك جلبب لكان يلحقه بسفرجل وجلوز كما قيل مرند والدال
الاولى في معدد والنون الاولى في جلبب والفاء الاولى في جحيش اصل بنيتهن سواكن فلم تكن حركة فاء جعفر على
سواكن بنيتهن كما قيل مرة ومفرة مدقق واصلها مردد ومدفر ومدقق فاما معدد فلم يستطع ذلك لانه لو جذب
الاول فعلل الى آخره لتبع الكلام فعللا يعني ما في اللام فيبقى مضاعفة نحو مردد وذلك معدد ليس من فعلل في شيء
وقالوا تعددت شرودا وادوا الى ان يلحقوا هذا البناء بالمضعف يجعلهم قال سيبويه وانما معدد بمنزلة خدب ولا تقول
اصله فعلل وذلك معدد ليس من فعلل في شيء يريد ان معددا ليس اصله معدد على مثال الجعفر كما ان خدبا لا يقال في
اصله خدب ثم الفت فحذفت الباء الاولى على الذاهب ادغمت لانها الاولى على السكون والدال على الفتحة كما فعل
ذلك بمعدد وخدب ملحق بقمطر وقعدد وسردد ملحق بجعفر قال سيبويه ومن ذهب من سماعه من قصل

فعلل ليس شيء لحقته تاء مع كان على السكون لكن اصله التركيب وليس هذا بينة لقمر مما يحاكي فردد في الكلام ان ما تدغم واصله التحرك لا يخرج عن اصله واما كاو احد منها بانا على حدة

◉ قال المفسر ◉

اعلم ان القائلين قد زادوا الحرف الاخير حرف من جلبب كما مر بنفسير ذلك فمنهم من قال احد هما الملحق بالرباعي والآخر غير الملحق به
فاما الملحق فهو الذي بعد الزيادة على بنية الرباعي الاصلي وكيفية حركاته ونظمها او نظم سكونه غير متغير عنه شيء وذلك
قولك قردد وسهدد وفي الفعل جلبب تملل وتمدد وجلدب وهيذب فاما قردد فالملحق جعفر وجلبب وتملل الملحق دحرج
وسهدد الملحق بسرند وقد حدث في الملحق بقمطر وهيذب الاسناد على كيفية حركاته ونظمها غير متغير عنه شيء وذلك
تغير بنية ما هي واما الذي في الحرف الاخير من جلبب فهو تام كما كان له نظير من الرباعي الاصلي على كيفية نظم
حركاته وذلك قولك معدد وجلبب فما اشبه ذلك الا ان معددا فعل وجلبب مفعل معدا صله لانه قالوا في معدة الرأل
ذكرنا قلنا انها لغة في الحقت بسفرجل ◉ ليس الرباعي الاصلي شيء على كيفية حركاته ونظمها فان قال قائل لم لا يكون باب
للحقين نكرم معدا ملحقا بجعفر فيكون تقديره معددا فادغم كما كان مردفا معللا واصله مرتدف وكذلك جلبب ملحق
بسفرجل واصله جلببب فالجواب ان هذا لو كان كذلك لصار معدد بنية مردد فلم يجز فيه غير معدد كما لم يجز في مردد الا الادغام و
كان يلزم ان يقال في جلبب جلبب كما قيل معدد وكذلك جلبب لكان يلحقه بسفرجل وجلوز كما قيل مرند والدال
الاولى في معدد والنون الاولى في جلبب والفاء الاولى في جحيش اصل بنيتهن سواكن فلم تكن حركة فاء جعفر على
سواكن بنيتهن كما قيل مرة ومفرة مدقق واصلها مردد ومدفر ومدقق فاما معدد فلم يستطع ذلك لانه لو جذب
الاول فعلل الى آخره لتبع الكلام فعللا يعني ما في اللام فيبقى مضاعفة نحو مردد وذلك معدد ليس من فعلل في شيء
وقالوا تعددت شرودا وادوا الى ان يلحقوا هذا البناء بالمضعف يجعلهم قال سيبويه وانما معدد بمنزلة خدب ولا تقول
اصله فعلل وذلك معدد ليس من فعلل في شيء يريد ان معددا ليس اصله معدد على مثال الجعفر كما ان خدبا لا يقال في
اصله خدب ثم الفت فحذفت الباء الاولى على الذاهب ادغمت لانها الاولى على السكون والدال على الفتحة كما فعل
ذلك بمعدد وخدب ملحق بقمطر وقعدد وسردد ملحق بجعفر قال سيبويه ومن ذهب من سماعه من فصل

معدد من فردد لان جبنا فيه فحتما بي فحرف من نفس الحرف كمعدد وليس فعلل كمعدد كما ان معددا فيه حتمان وعرف
يزيد من جلس الحرف وليس الحق كمفرد وطمطر من مدد وهذه من المنزلة
وتحصيل المضعف كما ذكرت لك سنان الاربعة قد زحمته سنة يزيد فعلل من فعلل فان قال قائل ولم جعل
سيبويه فعددا الحقا بالمضعف وفصل النون منها وانما يكون الحاق ما فيه زائد كما ليس زائدا فالجواب انه جعل
فصلا وجعله كالاصل بدا كما لا اصل له ودرن ما اوله مضموم وثانيه ساكن وثالثه مفتوح لان النون الذي هو حرف الزيادة لا
يستطيع بحال ولا يعرف له اشتقاق من شيء يسقط فيها النون وقد عرف له اشتقاق وفيها في هذا المعدد من هذا
وذلك حيث بنى من قعدد فعلل يريد ان درجته ليس بملحق بجلبب كالحق فعدد وكذلك قد صار فيه شبه بقعدد
وعلامة الفعل يسقط حرف زائد منه لانه على درجة من مدد وقد حكى عنهم قعدد فاما قولهم في
وقالوا اعصفج فلم يغيروا عن بنية فعل كما انه لم يكن بعثر عصفج بغير فيه عن بنية فعل فلذلك قلنا ان النون فيه لا لانا
انما نحو ما الحقه بسنان الخمسة واذا اساغت اللام وكان فعللا ملحقا بسنان الاربعة لم يحرم لانا قد قدمنا
ان تضاعيف الملحقة بما زدت له خرجت وجدول وكذلك قولهم جاءت فهو مجلبب وقد تجلبب وتجالبوا
اجريته مجرى تدحرج وبناء خرج اذا خرجت فعللت كما زدت خرجت يريد ان عصفج فلحق بالرباعي فصار عصفج
وعصفج ملحق بحتفل وعلى قدر ما زيدت عليه النون والحق بالحمسة فصار منزلة الزاي على زيادة النون وذلك
حتفل وهو ملحق بسفرجل وانما اراد سيبويه ان يقول كان ما الحق بغيره لا يقدر ان ينتحرك كان ما الحق به ويجوز ان تقول
ان عصفج زيدت النون عليه والحدى اللامين الحقاه بسفرجل كما زيد تحتفل النون فالحقته بسفرجل وفعل
نحو معدد لا يحتمل هذه النون ولو كان فعلا لاجاز ان تلحقه كما حق عصفج وقوله لانها الحق بها الحمسة وليس
بعدد ملحق بالحمسة النون وانما صرفت فيه اللام كما صرفت في غير الاجناس وقد تلحق الزيادة شيئا ثم تكون
سببا لزيادة بعد الزيادة كالاسم الذي الحقته تلك الزيادة كقولك جلبب وهو ملحق بدحرج ثم ترد الفاعل
عليه فتقول له تجلبب بجلبب كما قالوا مدحرج من ردت فيه انا وانما ان الفعل ليس بناء للحق به غيره الا بانا ان تعتما
فعللا وهو كخروج الحق بجلبب وتحو قولنا وما اشبه ذلك والآخر فعللا الذي فيه اربعة احرف اصلية وهو الترجم
واخر نظير ما اشبه ذلك والحق الباء الملاقي بالحدى زيادتين فقط بالبناء الذي في اخر مع النون كقولك الجزي
واحشنطى او حرف من جنس الآخر كقولك مهدد فمنهم من يدغم في التحقيق والتقدير وانما استعملوا الحرف لا لزيادة وهو فعلا وجب ان يقال
حرجم واحشنطا بحرفين وتحشمر وتحشكل من ردنا على الملحق بالزيادة التي زدناها على الاصل من الهمزة والنون فصلنا
الجزي وانعنسس كما قلنا الخرنج فصارا فعنسس غير مدغم مثل جلبب وتحلبب
واما انعنسس فاجرى على مثال الخرنج فكما زيدا زيدوا حلت على ما يكون الحقا بسنان الاربعة بالتضعيف
يجعلون زيادة نسوى اللام فان تلك الزيادة فيان كانت تلحق بسنان الاربعة فان هذا الملحق بسلكه الزيد من ثبات
الاربعة كما كان الحقا ولبس زيادة نسوى ما الحقا الاربعة واما الحرف واشباهه فليس لها نظير في ثبات
الاربعة الا ترى انك لست الكلام لوجدت ولا احرا حمت فيكون الحقا بهن الزيادة فلما كانا كذلك الحرجما جرى
ملحق بسنان وغيره وما عدا ذلك وكانه من موضع واحد لانه تضعيف وفيه من الاستثقال مثل ما في ذلك ولم يكن له نظير
الاربعة على ما ذكرت لك فحمل التضعيف لسلامة اوله ما الحقوه بيريد ان الزيادة التي تدخل على بنات الاربعة الاصلية
فقد دخل تلك الزيادة على الملحق بسنان الاربعة مثال هذا ان عصفجا ملحق بحتفل وحروفه اصلية ثم زيد على حتفل فكان قصار
حتفلا وكذلك زيدت هذه النون على عصفج فصار عصفجلا فلقيل وتعسير الملحق بجحمرش نحو زيد على جحرم الف
ونون زايدتان فصار لهو جرم وهو مثله من الزيادة على الملحق فقيل انعنسس فصارا انعنسس على مثال احرنجم وذكر
سيبويه احرنجم واشهاب واما شهاب فمن شهب فلم يمتنع من الادغام وقالوا امهر احمر واشهاب واشهاله وهو مثله
فاما ذعفرة اصله ذعفر فلكنه ليس بملحق لان اصله اسمه وهو واطمأن واصله اوسطه وهو مثله استعد فاصله استعدد
لانه على وزن استفعل فانما ادغم كما ادغم عز وقر واصله عدد وقرر وقد جاء في الشعر
الاء ذام قال سيبويه فان قلت فهلا قالوا استعدد على ترك استحرج فان هذه الزيادة لم تلحق بناء
يكون ملحقا ببناء وانما الحقت شيئا يحتمل وهو على اصله كما ان احرجم على اصله ولو كان ذلك يجوز من حيث
جاز فعلول كذا وكذا ولما ادغموا اعلموك كما يدغمون جلبب
واما سهلة فعنسس فصارا فعنسس غير مدغم مثل جلبب وتحلبب
كما الحقوا فردد بجعفر اذا سوعفت الاربعة في الفعل صار على بنات الاربعة فعللت واجريت الادغام مجرى
اخرجن وذلك قولك اطمأننت واطمأنان واقشعررت واقشعرار لانك لست بسنان الخمسة بزيادة
السين فكذلك هذا الحق بما بذلك الزيادة كما ان انعنسس فلما اخرجوه وجانب ملحقا بسنان الخمسة
واشهاب نظير الاربعة فادغم كذلك ادغم هذا اذ لم يكن له نظير في الخمسة يريد ان استعد على اصله في البناء لم يلحق
بشيء كان تاب احوجت وهو افعلت لحق الافعال فقال اقام واعدد وهو غير ملحق ببناء آخر ومعنى قوله لو كان يخرج

من شيء الى شيء لتفعل من ذلك يعني لو كان ملحقا بشيء لوجب على وزن ذلك الشيء ولما ادغموا باب اعدّ كما لم يدغموا باب جلبب وسبيل
الرباعي اذا زيد في آخره حرف من جنس آخره الملحق بالخماسي كسبيل الثلاثي اذا الحق بالرباعي بحرف من جنس آخره انه لا يدغم وذلك
[illegible]

هذا باب ما قيس من المضاعف الذي عينه ولامه من موضع واحد

ولم يجئ في الكلام الا نظيره من غيره تقول في فعل من رددت رددٌ كما ترى [illegible] فعلا على الاصل لانه لا يكون فعلا

قال ابو سعيد اعلم ان جميع ما كان عينه ولامه من جنس واحد اذا كان فعلا فلا بد من ادغام [illegible]

[illegible]

قال المفسر

نحو قولك رددد وليس فيه اعتلال ولا تشديد لانك قد فصلت بينهما

معناه ان قائلا لو قال لم الحقت رددد بجعفر بالواو دون غيرها فلم لا تدغم الدال فاجاب بان التضعيف وان كان بالواو
أن تاء فيه حركات الحق على منهاج الملحق والتضعيف يعني اظهار الدال لئلا يلتبس ذلك كما ثبت في جلبب الباء الحاقا
الحقناه بكعنب يعني اذا كانت الاسماء كرهوا ان لا يكن التضعيف وليس بزائد وقد يدان استثقلوا التضعيف وهو
اظهار الحرفين من جنس واحد في اللام واحدهما زائد في كلامهم واشبهت كراهة اظهارهما اصليين في قولنا ردد
وعض ولم يقولوا رددد وعضض فلما استوى الزائد والاصلي في الادغام استويا في الاظهار فلم يكن فرق يوجب ان يكون رودد
والدالان اصليان مثل قطعت واحدى الدالين زائدة فقوي رودد الدد اذ كانت الدالان اصليتين فاعرف ذلك ان شاء الله

هذا باب ما شذ من المعتل عن الاصل

وذلك نحو ضيون وقولهم قد علمت ذاك بنات البنه وهلا وحيوة ويوم ايوم للشديد فابنية كلام العرب
صحيحة ومعتلة وما قيس من معتله فلم يجي الا نظيره في غيره على ما ذكرت لك اما ضيون فكان حقه ان يقال
ضين لان الياء والواو اذا اجتمعتا والاول منهما ساكن قلبت الواو ياء وادغمت الياء في الياء كقولك طويت طيا واصله
طويا وكقولك في تصغير صعوة صعية واصله صعيوة ومعنى الضيون السنور ويجوز عندي ان تكون العرب قالت ضيون
لانه لا يعرف له اشتقاق ولا فعل يتصرف فلو قالت ضين لم يعرف اهو من الياء او الواو وقولهم قد علمت ذاك بنات البنه معناه
بنات عقله وهو من اللب ومعناه قد علم ذاك العقلاء منهم وكان حقه ان يقال البه كما يقال اجله واشده لان افعل اذا
عينه ولامه من جنس واحد وقالوا قوم البه وهو جمع لب وبنات الالب هي القلوب ومواضع العقول واما هلا
لان سيبويه ذكره على انه يفعل وان الشاذ ذكر اظهار التضعيف فاحدهما عين الفعل والاخرى لام الفعل ولا يكون مثل
ذلك الا شاذا كقولك ... وكان ينبغي ان يظهر فعلل مثل قردد لان الياء لا يحكم عليها في اصل الكلمة بالزيادة
ولو كانت اللام مدغمة لقضينا على الياء بالزيادة لانه لا يدغم الا يفعل والياء في يفعل زائدة ويجوز ايضا ان تكون الياء
ونحو كيم معلل ويقوى ذلك انه قد جاء في الشعر بهله بمعنى هلا قال الراجز

انص ودع عنك شعاب يهلا * حتى تسوق الحي ارضا سهلا * اخذت منه اهلا وتركت اهلا

وذكره الجبار ... الجبلي ... ابن معد وخرجت مراد في آثارهم حتى عرجت على من يميم في جبل
يقال له يهلل الى جنب ذات القيص ... فقال ... امض ودع عنك شعاب يهلا وحيث حيوة
واما حيوة فكان القياس ان يقال حية لاجتماع الياء والواو والاولى منهما ساكن ويجوز ان يكون اظهرو الواو لانه
لا يتصرف فتعلم ... ان اصله ... فابنية كلام العرب على ما ذكرت لك من صحيح ومعتل وانما المقيس
على ذلك ثم قال واعلم ان الشيء يثقل في كلامهم فقد يتكلمون بمثله من المعتل ان يكثر في كلامهم ما يستعملون فيما
قد فعل وفعلل وهم يقولون رددت ولا يقولون رددت الرجل ... نحو فعاليل وفعاليل كراهية كثرة ما يستعمل
في الكلام ... الكلام فعلل الملحق من الثلاثي بجعفر مثل قردد وكذلك فعلل الملحق بجردحل نحو قعدد وان كانوا
يستعملون كثيرا نحو ازدد وردد من المضاعف وقد اطرحوا الثلاثي من كلامهم فعل نحو ضرب وفعل نحو ضرب وذلك
كراهية ما يستثقلون وان كانوا قد يستعملون مثله الفعل او اثقل منه لانه لا يستنكر ان يعدل الانسان عن استعمال
الشيء الى ما هو اخف منه وان يصير الى ما يثقل عليه ويستعمله واراد سيبويه بما ذكره وبما يذكره في الباب تسهيل امر
الشاذة الحروف لم يجاوزوها كما يستعملون ما يثقل ... ويدعونه ... استعمالا قال المفسر

وقد يقل ما هو اخف مما يستعملون كراهية ذلك ايضا وذلك نحو ... ولم يكثر ... رددت في الثلاثة كراهة
كثرة التضعيف في كلامهم وكان هذه الاشياء تعاقب يعني ان ... ولم يكثر وجميع ما كان فاء الفعل فيه ولامه من
جنس واحد وهو قليل في الكلام وانما سنه ما كان عين الفعل ولامه من جنس واحد نحو رددت وعضضت والحرفان من جنس
واحد اذا اجتمعا كان اثقل من ان يكون بينهما حرف حاجز فقد قل اجتماع الاخف وكثر اجتماع الاثقل ومعنى قوله كانت
هذه الاشياء تعاقب يريد كانهم عوضوا استعمال الثقيل في موضع استعمالهم اياه من تركهم له في مواضع تركهم وذكر سيبويه
بذلك ان قال وقد يطرحون الشيء وغيره اثقل منه في كلامهم كراهية ذلك وهو موعوت ومحيو من حييت وحيي
قبل فتضاعف ويقولون احووا فهذا اثقل وان كانوا يكرهون المثلين بينهما حرف والمثلين وان اختلفا
يريد ان حيي واحووا اثقل من موعوت ومحيوت لان احوووا واوين مثلين فهما اثقل من موعوت لان الواوين بينهما
بحيت اثقل من حيوت لانه يجب بان من مثلين وهما من جنس واحد فهو اثقل من الواو والياء في حيوت ثم قال
فهذا اثقل يعني حيي واحووت وان كانوا يكرهون موعوت ومحيوت قال ومما قل مما ذكرت لك ددن وددت
يعني ما فاؤه ولامه ياء ان لم يجيء في الكلام الا احرف قليلة وهو يد واصله يدي ويديت اذا ضربت يده فهو مدي
ويدي الرجال اذا الشكرية وايدت اليد اذا انتشرت اليد وانتشرت اما فاؤه ولامه واوان فلا يوجد في ما فاؤه ولامه
من جنس واحد فلم يجئ منها ددا وددن وددد وذلك كله بمعنى واحد وهو اللهو واللعب وما في الكلام احرف منها بين وهو
ما وقعت في المدينة ... ومنها اوكد وهو افعل والواوان فاء الفعل وعينه وكوكب الواو ثابتة ومنها ...

التاء على بناء واحد وعين الفعل وفاؤه بالتاء ومما من جنس واحد ووزنه فعلان وذلك غلط لان فيه الفاء والعين
واللام من جنس واحد وذلك غير موجود في شيء من الكلام قال وقد يدعون البناء من الشيء وقد يتكلمون بمثله
لما ذكرت لك وذلك نحو رشاء لا يكسر على فعل فيمن ثم تركوا من المعتل ما نظيره في غيره وقد يجيء الاسم على ما قد
اطرح من الفعل وقد بينا ذلك وما يجري من المعتل على غير اصله وما يجيء على اصله فهذه جملة الكلام في
الصحيح والمعتل فعال جمع على فعل في الصحيح كقولهم حمار وحمر وخمار وخمر وجباب وكتاب وكتب وفعال في المعتل لا يجيء
على فعل نحو رشاء ورداء وكساء وعطاء لا يقال فيه رشي وهو مماثل لا رشي وهو فعل محقق ثم تركوا من المعتل ما
نظيره في غيره وذلك في اشياء كثيرة منها ان فعيلا من الصحيح يجمع كثيرا على فعلاء كقولك كريم وكرماء وظريف وظرفاء وحريم
ورحماء ويجمعون من المعتل على افعلاء نحو قوي واقوياء وصفي واصفياء ولا يجمعونه على فعلاء فهذا مما يعتل من
الافعال المعتلة ونظائرها من الصحيح على غير ... وقد يجيء الاسم على ما طرح من الفعل مثل قولهم ...
وفقه وطابه ومما اشبه ذلك لا يجيء فعل منه من ذلك وقد بين ما يجيء من المعتل على اصله نحو استحوذ واغيلت
المرأة واعور الشيء والخونة والحوكة والقود وما يجيء على غير اصله وهو قال وباع وقام وبان وما اشبه ذلك
فاعرفه ان شاء الله

قال المفسر

هذا باب ذكر فيه ما فات سيبويه من ابنية كلام العرب

اعلم ان سيبويه سبق الى حصر ابنية كلام العرب لم يجاول ذلك احد قبله ولا في عصره وانما ذلك لصعوبته وبعد متناوله
ولان الحاصر يحتاج الى الاحاطة بكلامها والقليل والكثير وقد ذكر ابو اسحق ابراهيم بن السري الزجاج على ممارسته شديدة
وتصفح طويل ان الذي فات سيبويه من كلام العرب ثلثة ابنية وهو هندلع اسم بقلة ودرداقس وهو عظم في العظم الذي
فوق القفاء واظنها رومية وانشد ابو زيد * من زال عن قصد السبيل تزايلت * بالسيف هامته عن الدرداقس
وخزرانق وهو ثياب ديباج واصله بالفارسية وشمنصير وهو اسم موضع

قال الهذلي

لعلك هالك اما غلام * تبوأ من شمنصير مقاما

ثم ذكر ابو بكر محمد بن السري المعروف بابن السراج اشياء انا اسوقها على ما ذكره في موضعه من كتاب الاصول

الذي ذكره ابو بكر السراج من الفائت

تلقامه * وتلعابه * وفرناس * وفرانس * وتنوفى * وترجمان * شحامج * رفيق * مهواان * عياهم * ترامز *
تماضر * ينابعات * دحندح * قعلل * ليث عفرين * ترعاية * الصنبر * زيتون * كذبذب * هزنبزان * عفزران *
اسم رجل مذكور ضرب من المشي * هندلع * بقلة * درداقس * خزرانق

قال المفسر

اكثرها ذكره ابو بكر غير داخل على سيبويه ولا مستدرك عليه فاما التلقامة والتلعابة فقد ذكر سيبويه في باب المصادر
تحمل تحمالا واذا اردنا الواحدة منها زدنا الهاء فقلنا تحمالة ووزن تلقامة وتلعابة تفعالة مثل تحمالة وقد ذكر ونان
في الابنية واما تنوفى فمما انت احد اذكره وجاء في شعر امرئ القيس

كان دثارا حلقت بلبونه * عقاب تنوفى لا عقاب القواعل

وفي اللفظ خلاف وروى ابو عمرو وابن الاعرابي عقاب تنوف وروى ابو عبيدة تنوفي والاصمعي
وابو حاتم تنوفي وهي فيما قال ابو حاتم ثنية طي مرتفعة وتصير على رواية ابي عبيدة بناء آخر ويحتمل ان يكون
تدوذا ويكون تنوفا مثل حلولا ودبوكا فقصر مثل ... واما ترجمان فقد ذكر ... ترجمان والتاء اصلية
فهو فعللان وقد ذكر سيبويه فعللان مثل عقربان ونحوه واما قولهم ... فوزنه افعل وقد ذكر سيبويه
افعلا في الاسماء دون الصفات والاشبه انه عليها ان ... قال ... ان سيبويه ... الاسماء
قالوا ... ماخوذ من ... وهو دم القلب ... الدم وانشد
والمعروف ... يقال ... قال الراجز * وعرضوا ...
قد ذكر سيبويه نظيره ... ومفسر وهو مفعلل ... ان النون فيه زائدة وانه ... الا ان
الواو يحكم عليها بالزيادة فيما جاوز ثلثة احرف ... الا انه لا يحكم على ... وضوضاة وعوعاة بالزيادة
الا ... من ذلك وكذلك ... فان الذي ذكر ... صاحب كتاب العين واظنه فاسدا على عينهم و...
فيما ... وهو الشديد من الابل ... في كتاب العين ... الخليل ... يقال ... شديد
قال الراجز * اذا اردت السير في المفاوز * فاعمد لكل بازل ترامز * ومثله ... قال رؤبة *
... يربى على الدلامز * والياء فيه ... ابو بكر على ان التاء زائدة من الاسم ...
كذلك واما تماضر فاسم امراة ويقال لها ... الاصبع ... ثبت ... وبرند وتابعات
جمع تابع وقد ذكر سيبويه تفاعل ... تفاعل ... ثم جمع ... وقد ذكر ابو بكر
ابن دريد انه يقال دحندح موصولا ودح دح ... على ... ودح ... واحد ... وان النون
... وقال محمد بن حبيب يقال هو ...

قال ابو بكر بن دريد

[illegible]

قال الشاعر

[illegible]

قال الشاعر

[illegible]

وقد ذكر ثقات من اهل اللغة ... ولم يذكر سيبويه مثاله ...

قال الشاعر

فاذا سمعت بانني قد بعتها ... بوصال غانية فقل كذبذب

وصعفوق وهو فعلول قال العجاج ... من آل صعفوق واتباع اخر ...

اي طلع وقال سيبويه ولم يجي فعلالة غير المضاعف في شعر

امية بن ابي عائذ

مطاريح بالوعث مر الحشور ... هاجرن رماحة زيزفونا

زيزفون فيما ذكر فيعلول من الزفن ... والزيزفون الزعة والزفن ضرب من الحركة والرماحة القوس ...

كتاب الادغام

قال سيبويه هذا باب عدد الحروف العربية ومخارجها ومهموسها ومجهورها واحوال مجهورها ومهموسها واختلافها فاصل حروف العربية تسعة وعشرون حرفا الهمزة والالف والهاء والعين والحاء والغين والخاء والقاف والكاف والجيم والشين والياء والضاد واللام والراء والنون والطاء والدال والتاء والصاد والزاي والسين والظاء والذال والثاء والفاء والباء والميم والواو

[illegible]

فاما المهموس فحرف اضعف الاعتماد في موضعه حتى جرى معه النفس وانت تعرف ذلك اذا اعتبرت فرددت الحرف مع جري النفس ولو اردت ذلك في المجهورة لم تقدر عليه فاذا اردت اجراء الحروف فانت ترفع صوتك ان شئت بحروف اللين والمد او بما فيها منها وان شئت اخفيت **قال المفسر** سمى سيبويه هذه الحروف مجهورة لما فيها من اشباع الاعتماد المانع من جري النفس معها عند الترديد لان قوة الصوت باقية [illegible] سيبويه بين الجهر وسمى الحروف الاخر مهموسة لان الهمس الصوت الخفي فلضعف الاعتماد فيها وجري النفس مع ترديد الحرف تضعف وقد جمعت حروف الهمس في قوله ستشحثك خصفه يجمعها هذا الاصل ليسهل حفظها [illegible] الاعتياد لها وانما الحاجة الى ذكر ما يسبب الادغام وهو لحن العرب واذا اختلطت المهموسة فالباقي من الحروف مجهورة وقوله اذا اردت اعتبار الحرف فانت ترفع صوتك ان شئت بحروف المد وما فيها منها وان شئت اخفيت **قال المفسر** اعلم ان ترديد الحرف الذي يعلم به المجهور من المهموس لا يمكن الا بحركة لان الساكن لا يمكن ترديده ومعنى كلامه ان ترديد الحرف على الوصف الذي ذكره يعرف به المجهور من المهموس سواء رفعت صوتك او اخفيته وحروف المد هي الالف والواو والياء وما فيها منها يعني الحركات [illegible] ومثال ذلك انا نعتبر القاف فندخل عليها الفتحة فنقول قا قا قا او واوا فنقول قو قو قو او ياء فنقول قي قي قي فترفع صوتها بالالف بعد القاف وبفتحة القاف او الواو الضمة او الياء او الكسرة [illegible] الحروف المهموسة والمجهورة فيكون الترديد [illegible] على الحرف المردد وزيادة حركة [illegible] فقط كانا قلنا ق ق ق او قلنا ق ق ق وقلنا ق ق ق **قال سيبويه**

ومن الحروف الشديدة وهو الذي يمنع الصوت ان يجري فيه وهي الهمزة والقاف والكاف والجيم والطاء والتاء والدال والباء وذلك انك لو قلت الحج ثم مددت صوتك لم يجر ذلك [illegible] **قال** ومنها الرخوة وهي الهاء والحاء والغين والخاء والشين والصاد والضاد والزاي والسين والظاء والثاء والذال والفاء وذلك اذا قلت الطس وانقض واشباه ذلك اجريت فيه الصوت ان شئت **قال المفسر** الرخوة ضد الشديدة والفرق بينهما ان الحرف الشديد اذا وقفت عليه انحصر الصوت والرخو اذا وقفت عليه لم ينحصر الصوت [illegible] ذكر سيبويه ثمانية احرف جعل بعضها بين الشديدة والرخوة وجعل بعضها شديدا وفيه شبه الرخوة [illegible] لنطقه بكل حرف منها وقد قيدها بقوله لم يروعنا وانما جعلها كذلك لان الحرف الشديد هو الذي ينحصر الصوت في موضعه عند الوقف عليه [illegible] وهذه الاحرف الثمانية الاخرى لا يجري الصوت [illegible] مواضعها عند الوقف لكن يعرض لها اعراض توجب خروج الصوت باتصال [illegible] على غير الشرط في الحرف الرخو وقد ابتدأ سيبويه في ذكر هذه الحروف فقال واما العين فبين الرخوة والشديدة تصل الى الترديد فيها لشبهها بالحاء [illegible] فلم يجعل صوتها الانحصار التام ولا جري الرخو فجعلت بينهما **قال** ومنها المنحرف وهو حرف شديد جرى فيه الصوت لانحراف اللسان مع الصوت ولم يعترض على الصوت كاعتراض الحروف الشديدة وهو اللام وان شئت مددت فيها الصوت وليس كالرخوة لان طرف اللسان لا يتجافى عن موضعه وليس يخرج الصوت من موضع اللام ولكن من ناحيتي مستدق اللسان فويق ذلك [illegible] موضع اللام لانحصر الصوت ولم يجر البتة **قال سيبويه** ومنها حرف شديد يجري معه الصوت لان ذلك الصوت غنة من الانف فانما تخرجه من انفك واللسان لازم لموضع الحرف لانك لو امسكت بانفك لم يجر معه الصوت وهو النون وكذلك الميم ومنها المكرر وهو حرف شديد يجري فيه الصوت لتكريره وانحرافه الى اللام فتجافى للصوت كالرخوة ولو لم يكرر لم يجر الصوت فيه وهو الراء [illegible] في ابتداء النطق ينحصر الصوت [illegible] ولا يجري فاذا كررت الحرف الى اللام فيجافي لجري الصوت **قال** ومنها اللينة وهي الواو والياء لان مخرجهما يتسع لهواء الصوت اشد من اتساع غيرهما كقولك وأي والواو وان شئت اجريت الصوت ومددت ومنها الهاوي وهو حرف اتسع لهواء الصوت مخرجه اشد من اتساع مخرج الياء والواو لانك قد تضم شفتيك في الواو وترفع في الياء لسانك قبل الحنك وهي الالف وهذه الثلاثة اخفى الحروف لاتساع مخرجها واخفاهن واوسعهن مخرجا الالف ثم الياء ثم الواو ومنها المطبقة والمنفتحة فاما المطبقة فالصاد والضاد والطاء والظاء والمنفتحة كل ما سوى ذلك من الحروف لانك لا تطبق لشيء منهن لسانك ترفعه الى الحنك وهذه الحروف الاربعة اذا وضعت لسانك في مواضعهن انطبق لسانك من مواضعهن الى ما حاذى الحنك الاعلى من اللسان ترفعه الى الحنك فاذا وضعت لسانك فالصوت محصور فيما بين اللسان والحنك الى موضع الحروف فاما الدال والزاي ونحوهما فانما ينحصر الصوت اذا وضعت لسانك في مواضعهن فهذه الاربعة لها موضعان من اللسان وقد بين ذلك بحصر الصوت ولولا الاطباق لصارت الطاء دالا والصاد سينا والظاء ذالا ولخرجت الضاد من الكلام لانه ليس من موضعها غيرها وانما وصفت لك حروف المعجم بهذه الصفات لتعرف ما يحسن فيه الادغام وما يجوز فيه وما لا يحسن فيه ذلك ولا يجوز فيه وما تبدله استثقالا كما تدغم وما تخفيه وهو بزنة المتحرك **قال المفسر** [illegible] الثلاثة الاحرف وهي الياء والواو والالف لاتساع مخارجها فان الحركات منها ولا [illegible]

حرف يتبع الهمز كل واحد منهن له صوت في غير موضع مخرجها من الفم فصارت تشبه الرخوة بالصوت الذي يجري عند الوقف عليها وهي تشبه الشديدة للزوم موضعها فلهذا بين الصوت فيها مثله في الحروف الرخوة لان الرخوة انما صوتها الجاري عند الوقف من موضعها **قال** ابو الحسن الاخفش سألت سيبويه عن الفصل بين المهموس والمجهور فقال المهموس اذا اخفيته ثم كررته امكنك ذلك فيه واما المجهور فلا يمكنك ذلك فيه ثم كرر سيبويه التاء بلسانه واخفى فقال الا ترى كيف يمكن وكرر الطاء والدال وهما من مخرج التاء فلم يمكنه واحسبه ذكر ذلك عن الخليل قال سيبويه وانما فرق بين المجهورة والمهموسة انك لا تصل الى تبيين المجهورة الا ان يدخلها الصوت الذي يخرج من الصدر فيجري في الحلق غير ان الميم والنون يخرج صوتهما من الصدر ويجري في الخيشوم فيصير ما يجري في الخيشوم غنة يخالطها ما يجري في الحلق والدليل على ذلك انك لو امسكت بانفك ثم تكلمت بهما لرأيت ذلك قد اخل بهما واما المهموسة فتخرج اصواتها من مخارجها وذلك مما يزجي الصوت ولم يعتمد عليه فيها كاعتمادهم في المجهورة فاخرج الصوت من الفم ضعيفا والدليل على ذلك انك اذا اخفيت همست بهذه الحروف ولا تصل الى ذلك في المجهورة فاذا اخفيت فان الذي اخفى هذه الحروف صوت الفم وكذلك يتبع صوت الصدر هذه الحروف بعد مخرجها صوت الفم ليبلغ [illegible] والصوت الذي من الصدر [illegible] ذلك الصوت الذي ترفعه بعد ما يرخي صوت الصدر الا ترى انك تقول قدم فان شئت اخفيت وان شئت رفعت صوتك فاذا رفعت صوتك فقد احدثت صوتا اخر **وقال** ابو اسحق معنى جهرت اعلنت واظهرت ومعنى همست اخفيت فالمجهور الذي يمتنع من ان يجهر به وقت [illegible] الحروف ما لا ينطق به الا مجهورا وهي التسعة عشر حرفا فمتى رمت ان تنطق بها لم يمكنك الا ان تأتي بها [illegible] فمن ذلك العين والقاف والطاء والدال فانه يمتنع ولا يسمع الا مجهورا [illegible] وهي الاحرف العشرة فمن ذلك التاء فانك تجد ذلك قولك ت ت ت فان شئت همست به خفية وان شئت جهرت بها [illegible] ايضا يجري مجراها في انها يمكن ان تسمعن خفيات ومن سمع هذا عقلا ليعلم ما فيهن من الرخاوة والشدة والتشابه

هذا باب الادغام في الحرفين المتقاربين اللذين تضع لسانك لهما موضعا واحدا لا يزول عنه

وقد بينا المثلين اذا كانا في كلمة لا يفترقان واما اذا كانا منفصلين فاحسن ما يكون الادغام في الحرفين اللذين هما سواء اذا كانا منفصلين ان تتوالى خمسة احرف متحركة بهما فصاعدا الا ترى ان بنات الخمسة وما كانت على خمسة لا تتوالى حروفها متحركة استثقالا للحركات مع هذه العدة ولا بد من ساكن وقد تتوالى الاربعة متحركة في مثل علبط ولا يكون ذلك في غير المحذوف **قال المفسر** رحمه الله اعلم ان سيبويه ذكر فيما مضى من الكتاب ادغام الحرف في نظيره اذا كانا من كلمة واحدة نحو مد ومدد ورد ويرد واحمر ويحمر واصله ردد يردد واحمرر يحمرر وانما يذكر في هذا الموضع ادغام الحرفين من جنس واحد في كلمة واحدة فهو واجب لا يجوز اظهاره الا لاضطرار الشاعر كقوله [illegible] وقد انشد سيبويه في ذلك قول قعنب ابن ام صاحب

مهلا اعاذل قد جربت من خلقي * اني اجود لاقوام وان ضننوا

واما ادغام الحرف في نظيره من كلمتين فهو على ضربين احدهما ان يكون الاول ساكنا والثاني متحركا وليسا من حروف المد واللين فان لحروف المد في ذلك حكما يفرد ذكره في كلمة او كلمتين والضرب الاخر ان يكونا متحركين فان كان الاول ساكنا فالادغام واجب ضرورة كقولك لم ابرح حاتم ولم يقل لشيء وقد ذكرناهما وان كانا في كلمتين متحركين فالادغام غير واجب في الكلام ولا في الشعر وانت مخير فيه ان شئت ادغمت وان شئت لم تدغم فابتدأ سيبويه فقال فاحسن ما يكون الادغام في الحرفين المتحركين اللذين هما سواء اذا كانا منفصلين ان تتوالى خمسة احرف متحركة بهما فصاعدا وتوالي الخمسة احرف قولك جعل لك وذهب بابك ومرق قميصك وان شئت ادغمت اللام من جعل في اللام من لك والباء من ذهب في الباء التي من بابك والقاف من مرق في قاف قميصك فاستحسن سيبويه في مثل ذلك الادغام لتوالي خمسة احرف متحركة قال الا ترى ان بنات الخمسة وما كان عدته خمسة لا تتوالى حروفها متحركة استثقالا للحركات مع هذه العدة يريد انه لا يوجد في الكلام كلمة اصلها خمسة احرف تتوالى حروفها متحركة ولا كلمة على خمسة احرف وبعضها زائد [illegible] حروفها متحركة كلها فعلم بعدم ذلك في الكلام ان توالي خمس متحركات [illegible] ان يكون فيها ساكن فلذلك كان الادغام حسنا وعلى قياس ما قال لو توالت ست متحركات او اكثر فالادغام احسن كقولك [illegible] وذهب بثيابك قال وقد تتوالى الاربعة متحركة في مثل علبط ولا يكون [illegible] غير المحذوف ومما يدلك على ان الادغام فيما ذكرت لك احسن انه لا يتوالى في تأليف الشعر خمسة احرف متحركة [illegible] يريد ان علبط علابط وان اربع متحركات متواليات [illegible] فلذلك حسن الادغام فيما توالت فيه خمس متحركات ويدلك على حسن الادغام انه لا يتوالى في تأليف الشعر خمسة متحركة وذلك نحو فعلتن وهذا يبين لان اكثر ما يتوالى في الشعر اربع متحركات وهي فعلتن [illegible] العروض **قال** البيان في هذا الفرقين بيت حجازي ولم يكن هذا بمنزلة رد والحمر ونحو ذلك لان الحرف المنفصل لا يلزمه ان يكون بعده الذي هو مثله [illegible] اذ كان البيان فيما كان من كلمتين [illegible] بيت حجازي وقد ذكرناه ولم يكن بمنزلة [illegible] في لزوم الادغام والفرق بين ما كان من كلمتين وكلمة ان الكلمة الواحدة لا يوقف فيها على الحرف الاول من الحرفين المثلين

ولا يفارق أحدهما الآخر في وقف ولا وصل فإذا كانا من كلمتين فيجوز أن يوقف على أحدهما ويبتدأ بالآخر ولا يلزم
الحرف الأول أن يأتي بعده مثله الآخر ألا ترى أنك إذا قلت جعل لك خيرا جاز فيه جعل خيرا لك وإذا قلت ذهب شبابه اليوم جاز ذهب
اليوم شبابه فليس يلزم الحرف الأول أن يليه مثله قال فإن كان قبل الحرف المتحرك الذي وقع بعده حرف
مثله حرف متحرك قبل الأول وكان بعد الذي هو مثله حرف ساكن حسن الإدغام وذلك نحو يد داود لا تقصد قصده
ارتفع المتحرك بين ساكنين واعتدال [illegible] فكلما توالت الحركات كان الإدغام أحسن وإن شئت بينت [illegible]
الحرف المدغم متحرك وبعد الحرف المدغم فيه ساكن ومثله يد داود لا تقصد قصده واعتدال وقوع المتحرك بين ساكنين قال
وإذا التقى الحرفان اللذان هما سواء متحركين وقبل الأول حرف مد فإن الإدغام حسن لأن حرف
المد بمنزلة متحرك في الإدغام [illegible] غير الانفصال قالوا راد وزد ذو ثمود الثوب وذلك قولك المال لك
وهم يظلموني وهما يظلماني وأنت تظلميني والبيان ههنا يزداد حسنا لسكون ما قبله قال الشارح
اعلم أن اجتماع الساكنين في الوقف مستقيم كقولك زيد وعمرو وبكر إذا وقفت عليه وهو في الدرج غير ممكن وإذا كان الأول
من الساكنين حرفا من حروف المد واللين وكان الثاني مدغما في مثله جاز كقولك دابة وضال وما أشبهه وذلك لأن زمان
الحرف الممدود أطول من زمان غيره كما أن زمان الحرف المتحرك أطول من زمان الحرف الساكن فصار المد بزيادته وطوله كالحركة
ومما يدل على ذلك أنا إذا أردنا أن نطول الحرف الذي زمانه [illegible] لم يمكن ذلك إلا في حروف المد واللين وهي الألف والواو والياء
الساكنات المدغم [illegible] مثله يجري الحرفين مجرى الحرف الواحد فاجتمع في ذلك مد الحرف الذي [illegible] كالحركة وكون الحرفين كالحرف الواحد
وهو الثاني متحرك فحسن لذلك اجتماع الساكنين فجعل يظلموني ويظلماني وتظلميني بمنزلة المنفصل لأنا إذا [illegible]
على النون الأولى دون الثانية فإن الأولى قد كان ينطق بها ولم يكن معها نون أخرى وقد يدخل عليها النصب والجزم فيقال لن يظلموني
ولن يظلماني ولن تظلمي فتسقط النون الأولى فهي بمنزلة المنفصل قال ومما يدلك على أن حرف المد بمنزلة متحرك أنهم إذا
حذفوا بعض القوافي لم يجز أن يكون قبل المحذوف [illegible] الأحرف مد ولين كأنه يعوض ذلك لأن حرف [illegible] قال
الشارح إذا حذف من الجزء الأخير من البيت حرف متحرك لزم الردف عوضا من المحذوف ولم يحسن أن لا يكون مردفا والردف
ألف أو واو أو ياء قبل حرف الروي وذلك في الضرب الثالث من الطويل كقول الشاعر

فإن تسألوني بالنساء فإنني ۞ بصير بأدواء النساء طبيب

لو قال الشاعر بصير بأدواء النساء وطب لم يحسن فإن كان [illegible] طبيب فعولن وهو الجزء الثاني من
الضرب الثالث وأصله مفاعيلن فحذفت الياء والنون فبقي مفاعي فنقل إلى فعولن ولزم الردف عوضا وهذا يستقصى في العروض
ولا يسع لاستقصائه هذا الموضع قال وإذا كان قبل الحرف المتحرك الذي بعده حرف مثله سواء حرف ساكن
لم يجز أن تسكن وذلك إن شئت أخفيت وكان بزنته متحركا من قبل أن التضعيف لا يلزم في المنفصل كما يلزم في [illegible]
مما التضعيف بغير منفصل الأولى أنه قد جاء ذلك حسن أن يبين [illegible] فلما كان التضعيف
لازما لم يستو عندهم أن تغير البناء يريد أن الحرفين المثلين من كلمتين إذا كان قبل الأول منهما حرف ساكن من غير حروف المد
لم يدغم لأنه لو أدغم كان الإدغام على أحد وجهين إما أن يدغم ويترك الحرف الساكن الذي قبله على سكونه فيجتمع ساكنان وإما أن يلقى حركة
الحرف الأول المدغم على الساكن الذي قبله فلا يعتبر [illegible] في قولك اسم رمضان شهر رمضان وقوم كرد كريد ويجوز مثل هذا في كلمة
واحدة نحو مدق ومرد والأصل فيه مدقق ومردد فألقوا حركة القاف على الدال وأدغموا وكذلك ألقوا حركة الدال الأولى
من مردد على الراء فإنما حسن في كلمة واحدة ولم يجز في كلمتين لأن الإدغام في كلمتين غير واجب وإن كان الحرف الذي قبل المدغم
متحركا فلذلك لم يغيروا بنية الكلمة الأولى في الإدغام [illegible] في كلمة واحدة واجب كما يجب الإعلال فلذلك يلقى حركة الحرف على ما قبله في الإدغام
كما يجب الإعلال إذا [illegible] في تفصيل ما ذكره وذلك قولك ابن نوح واسم موسى لا تدغم ههنا فلو أنهم كانوا يحركون الحرف في
الانفصال لم يكونوا يستثقلوا [illegible] كما قالوا اقتتلوا وخطف لم يقووا على تغيير البناء [illegible] على أن لا يجوز البيان فيما
ذكرت لك قال الشارح يريد لو أدغمنا نون ابن نوح فألقينا حركته على الباء لوجب أن تقول ابنوح فأسقطنا ألف الوصل
لتحرك الباء كما قلنا [illegible] المخففة المهموزة وألقينا حركتها على الساكن وكذلك لو أدغمنا اسم موسى أن تقول اسموسى
وذلك غير جائز لانفصالها كما قد ذكرناه وليس كذلك اقتتلوا وخطف لأن اقتتلوا وخطف من كلمة واحدة وأصله اقتتلوا
فأدغم التاء في التاء وأما القاف ففيه فتحها وكسرها فمن فتحها ألقى فتحة التاء عليها ومن كسرها فلاجتماع الساكنين وكذلك
نقول الخاء في خطف وكسرها فإن قال قائل قد أصلتم أن المثلين إذا كانا في كلمة واحدة وجب الإدغام نحو رد ويرد وفي كلمتين
أن حسن الإدغام فلم جوزتم في اقتتلوا الإدغام والإظهار والتاءان في كلمة واحدة فالجواب أن التاءين في اقتتلوا
في نحو [illegible] لأن الأوساط أقوى من الأطراف وقد مضى ذلك في التصريف [illegible] كان الإعلال في الأطراف
ألزم كان الإدغام فيها ألزم ولما كانت الأوساط أبعد من الإعلال كان الإدغام فيها أبعد فحسن إظهار الحرفين في الوسط
فصار الوسط كالمنفصلين وأما قوله لم يقووا على تغيير البناء كما لم يقووا على أن لا يجوز البيان فيما ذكرت لك فإن معناه أن
المثلين إذا كانا متحركين من كلمتين وكان الحرف الذي قبل الأول منهما ساكنا لم يقووا الإدغام على تحريك الساكن بحركة المثل الأول
وتغيير الكلمة كما لم يقووا على أن لا يجوز إظهارهما غير مدغمين يريد أن ابن نوح لا يجري مجرى مدق فيقول ابنوح كما قلت مدق كما

ان جعل لك لا يجري مجرى [illegible] فيلزم فيه جعل لك كما يلزم احمر وذلك لما قد تقدم من الفرق بين المثلين إذا كانا من
كلمتين وبينهما إذا كانا في كلمة قال ومما يدلك على أن المخفى بزنة المتحرك قوله يعني غيلان بن حريث

وإني بما قد كلفتني عشيرتي ۞ من الذب عن أعراضها لحقيق

الشاهد فيه إخفاء الباء مع الميم [illegible] ولو أدغم لانكسر البيت لأن الياء قبلها ساكنة وتسكن الباء في بما فيجتمع ساكنان
وقال غيلان بن حريث أيضا ۞ واستاح من [illegible] شاء ومد إساق الهام ۞ الشاهد إخفاء الميم
الأولى ولو أدغم فقال الهام لانكسر البيت وقال غيلان أيضا ۞ وغير سفع مثل الجمام ۞ أخفى الميم الأولى
في جمام فلو أسكن في هذه الأشياء لانكسر الشعر وإنما يعني المحققون حكى سيبويه في ذلك كله الإخفاء قال
ولو قال إني بما قد كلفتني فأسكن الباء وأدغم الميم في الكلام جاز [illegible] يعني يجوز ذلك في الكلام وأما الشعر فلا يجوز
ذلك فيه لاجتماع الساكنين فأما الإتمام فإنه لا يجوز فيها إلا الإسكان [illegible] لأن قردد إذا فعلل [illegible] ولا
تدغم ويكره أن يجري جمعه على جمع ما هو مدغم واحده ولم يرد الإدغام بما قال ولا يجوز في الإتمام الإسكان في الكلام لأن
لهم ملحق [illegible] فلا يجوز فيه غير الإظهار [illegible] الإلحاق ومثله قرادد جمع قردد وقردد ملحق بجعفر ولا يجوز
في قرادد الإدغام لأن قردد واحده لم يدغم فيكره أن يجري جمعه على جمع ما واحده مدغم يريد أنه كره أن يجيء جمع قردد وهو
مدغم فيكون كجمع معد ومدق ألا ترى أنك تقول معاد ومداق لأن معدا ومدقا غير ملحقتين فلم يجز الإدغام في جمعهما
كالإدغام في قرادد لأن قرددا ملحق قال ولكنك إن شئت قلت قرادد فأخفيت كما تقول مستعففا
ولا يكون هذا إدغاما وقد ذكرنا العلة يعني أن مستعففا من باب مستفعل ومستفعل لا يقع فيه إدغام [illegible] قال
أما قول بعض القراء إن الله نعما بحركة العين فليس على لغة من قال نعم فأسكن العين ولكن على لغة من قال نعم فحرك
العين وحدثنا أبو الخطاب أنها لغة هذيل وكسروا النون كما قالوا لعب [illegible] يريد أن الذي يقول نعم لا يدغم [illegible]
ما كان لم يدغم اسم موسى وابن نوح لأن العين قبل الميم ساكنة وإنما تدغم على لغة من قال نعم وفيما كان على فعل الثاني منه حرف
من حروف الحلق أربع لغات فعل نحو نعم ولعب وفعل نحو نعم ولعب وفعل نحو نعم ولعب [illegible] وأما قوله فلا
تتناجوا فإن شئت أسكنت الأولى للمد وإن شئت أخفيت وكان بزنته متحركا وقد زعموا أن أهل مكة لا يبينون
قال وأما قوله عز وجل فلا تتناجوا فإن شئت أدغمت التاء الأولى لأن قبلها حرف مد وهو الألف التي في لا [illegible]
أن أهل مكة لا يبينون التاءين قال المفسر يريد أنهم يقولون فلا تناجوا كما ذكر وذلك مستقصى في باب إفراد [illegible]
الإدغام القرآن إن شاء الله قال وتقول هذا ثوب بكر البيان هذا أحسن منه في الألف لأن حركة ما قبل الواو
ثوب ليست منها فتكون بمنزلة الألف وكذلك جيب بكر ألا ترى أنك تقول اخشوا واقدا فتدغم [illegible]
نحو هم الياء والواو قال المفسر اعلم أن الياء والواو إذا كانتا ساكنتين وانفتح ما قبلهما ففيهما مد دون المد
الذي يكون فيهما إذا انضم ما قبل الواو وانكسر ما قبل الياء وذلك أن الألف التي هي أوسع حروف المد واللين مخرجا
وأبلغها مدا لا يكون ما قبلها إلا مفتوحا فالفتحة من الألف فإذا كان قبل الواو الساكنة ضمة وقبل الياء كسرة كانتا على منهاج
الألف فلذلك يستحسن الإدغام في قولك هذا ثوب بكر وجيب بكر كما يستحسن في الألف ولم يكن ثوب بكر وجيب بكر كالألف في
المد [illegible] بأن المفتوح ما قبله من الواوات والياءات ليس كالمضموم ما قبله من الواوات والمكسور ما قبله من
الياءات ألا تقول اخشوا واقدا فتدغم واو اخشوا في واو واقد وكذلك تدغم ياء اخشي ياسرا وذلك لنقصان المد من أجل
الفتح قال الله تعالى لووا واستغنى الله بإدغام الواو من لووا في واو واستغنى الله للفتحة قال الله تعالى قالوا وأقبلوا عليهم
وعلى هذا نقول [illegible] ياسرا فلا تدغم قال ولا يجوز في القوافي المحذوفة وذلك أن كل شعر حذفت من آخره [illegible]
حرفا متحركا أو زنة حرف متحرك فلا بد فيه من حرف لين للردف نحو ۞ وما كل ذي لب بمؤتيك نصحه ۞ بلبيب فالياء التي
قبل الباء ردف لم يجز بيت في الضرب الثالث من الطويل [illegible] بما لزمه الردف على ظاهر هذا الكلام أن يكون ردفه
الواو مفتوحا ما قبلها والياء مفتوحا ما قبلها وقد ذكرنا لزوم الردف لهذا المحذوف فيما مضى ثم قال فإن شئت أخفيت
وكان بزنته متحركا وإن أسكنت جاز لأن فيهما مدا ولينا وإن لم تبلغا الألف كما قالوا ذلك في غير المنفصل نحو أصيم
فإن الضمير [illegible] لأنها نظيرة الألف [illegible] مفاعل ومفاعيل لأن [illegible] إذا جاوز الثلاثة فيما كان [illegible]
للإسكان حرف من الوقف [illegible] الكلام فيما ذكرت لك يقول لما كنت تصل إلى أن تسكن
ساكنين في بعض الكلام في نحو [illegible] في قولك ثوب بكر لحرف اللين قال الشارح
يعني أن ثوب بكر وجيب بكر إن لم يستحسن فيه الإدغام لما ذكرنا فإن إدغامه جائز لأن فيه مدا والمدات تتفاضل
فأتمها مدا الألف ثم الواو والياء الساكنة المضموم ما قبلها والياء الساكنة المكسور ما قبلها ثم الواو والياء الساكنات
المفتوح ما قبلها واستدلا على المد الذي فيه [illegible] أصيم والياء في أصيم ساكنة والميم مدغمة وإنما صارت
الياء في أصيم ساكنة لأنها في موضع ألف الجمع في أصام ومداق ودواب ولو صغرت مدقا ودابة لقلت مديق ودويبة
ويجري أحكام التصغير في ذوات الأربعة كأحكام الجمع [illegible] مديقا وأصيم [illegible] وثوب بكر وجيب بكر غير مستحسن
لأن هذا منفصل وليس ينظر إلى الإدغام وأصيم كلمة واحدة وصارت الياء فيه نظيرة الألف في أصام ومداق ودواب

أصبم ومذ فوق طرفين إذا جاز إدغام نوب بكر وحبيب بكرا وإن لم تكن متحركا قال وقول هذا ولو وافق
وظبي يا جبر يجري المجريين يعني قولك أم ثوى فلا تدغم يعني لا يدغم ولو وافق وظبي يا بكر إذا أدغت
بعيد اللام من لولا وفا الجزاء من فلبي يا كنتي وبعد ما حرف ساكن وليستا من حروف المد واللين ولقي علما حركه ما بعدهما
فتحة الياء وقد ذكرنا فساد ذلك وقال سيبويه وإذا قلت ترتبو لي يزيد وقعدن فليد فإن شئت اخفيت وإن
شئت بينت ولا تسكن لأنك حينئذ تحذف واوا في قولك يرتبو لي وواوا في قولك قعدن لبكر وهو رديء
قال المفسر إنما يجوز ما ذكره من شرط الجزاء فقوله الأولى عند من يجيز الإدغام وقوله وفي الياء عند من لا يجيز
والدليل على ذلك أنه يجوز في الجزاء طيبا وهو قوله تعالى فطيبوا قال المفسر
يريد أن الساكن الذي قبل الهاء الثانية المتحركة من في إليه إذا أدغمنا ها سكتها وإذا سكتها بطل الإدغام والياء الأولى
الساكنة من في فيها وإذا لم تدغم ها ظهرت وهي ياء ساكنة قبلها كسرة صار فيها مدة وقد كان المد بطل بالإدغام وقد قدمنا أن
الإدغام في المنفصلين إذا كان الإدغام يوجب تغيير شيء من الكلمة كذلك قولك المد بطل بالإدغام وقد قدمنا أن
مع هذا فإن المد قد ذهب من ثلثي ضارب الياء الأولى المذهب المدغم فيها بقي الثلث وعندي أن قائلا لو قال إن
ذلك لا يجوز لأن ضمة تام بكر بعده والدليل على ذلك أنا لو رأينا الفواتح المبنية على الياء المشددة كالياء من فيها عشر
الياء المشددة ثم يلزم فيها الياء المشددة آخرا فصيلة قد يلزم فيها الياء المشددة
يقول العجاج
بكيت والمحزون البكي وإنما في الكتب الذوق
يقول الا ربع لي بسويقتين ... طوالا الدهر لا تنسا علينا
لعمرك كيف يلتقيان ربع ... بنى الاعمال ما يضوى علينا
أجد محمدا أحنا سديدا ... وعتابا وحمزة والوصيا
بنو عم السوء واء فروني ... أحب الناس كلهم إليا
فإن يك حبهم رشدا أصبه ... ولست بمخطئ إن كان غيا
إلى آخر القصيدة وقد ذكر سيبويه من فصل بعدنا أن الياء المدغم فيها لين وكذلك قولك في الميم لا تدغم الياء وفي
الميم المدغم الواو لأنك تدخل الذين منها لا يكونان إلا من حرف خرج من الياء ومن حرف خرج في الياء من
آخر تاء لا تدخل الجيم ليست إذا أدغمتها بياء وأما تصيير الجيم الياء المدغمة فعلم أن الياء وإن أدغمت فيه لن
قال المفسر وإذا كانت الواو قبلها ضمة والياء قبلها كسرة فإن واحدة منهما لا تدغم
إذا كان بعدها مثلها سواء وذلك قولك ظلموا واقدا وأظلمي يا سرا ويغزوا وإذا وهذا قاضي يا سرا
لا يدغم وإنما تركوا المد على حاله لأنه لا التقى ساكنان كما قالوا قد قوني لما حيث لم يلزم الواو والياء أن يكونا على زنة
واحدة فلذلك فعلوه في غير ما أدغم كما قالوا في لا أدغمت أن يكون ظلموا واقدا وأن يكون ظلموا واقدا وقضى يا سرا أو نحو
هذه الواو والياء كما لم يفعلوا المنفصلين على نحو قولك الساكن موتى فإذا قلت ناس اخفيت ناس يا سرا أو اخفوا
وإذا أدغمت لأنها الشاخصة هنا كما لا يدغم ألم تر لأنه قولك احمد واو وإذ هبتا فهما لا تصلان إلى الإدغام لأنك إنما تريد أن تسكن من موضع هما فيه متحركتان
قال المفسر
الواو إذا انضم ما قبلها وسكنت فعند كافة من مدها لاجتماع الضمة والواو وكذلك الياء إذا سكنت وانكسر ما
قبلها فعند كافة على مدها لاجتماع الكسرة والياء وكاجتماع الضمة التي قبل الألف والألف فعند حمزة المد هنا والواو المضموم
ما قبلها والياء المكسور ما قبلها كلمة فإذا لقيهما شيء كلمة أخرى لم تدغم ليلا يبطل المد الذي قد لزم فيها لا يلزم فيه
الإدغام وقد يزيد قوة لا يجوز إبطالها لما قد وجب فيه وأما وجب المد في الواو الأولى من الكلمة الأولى لا يجوز السكوت
عليها بخلاف الألف فإنها كلمة أو لها وأو وكذلك الياء المكسور ما قبلها وهي ساكنة إذا كان آخر الكلمة قد وجب فيه المد فلا يبطل
بالياء التي تلقاها من كلمة أخرى لأنه ليلي ما سرا والعلة فيهما واحدة الواو واجبة ولو كانت الواو والياء على السبيل الذي ذكرنا
في كلمة واجبة أدغمت إحداهما في الأخرى لما قالوا في الواوين نحو قولك مغزو ورزو ونحو مدعوة وأما الياء الأولى فقولك
خطيئتين وخطيئة ونحو ذلك مما جبلت عليه لا يدغم وإنما لم يدغم لأن سنة الياء الأولى في الواو والأولى لم تأت لفظ الكلمة قط
فلما كان إدغامها يزيل عنها شيئا وقد جبلت هي وغيرها على قولها وأما قولهم الذي حالها في الإنفصال كما قالوا الواو
وإذا هذا ان يكون على ما لم تكن عليه في الكلمة ألا ترى أنهم تركوا المد على حاله إذا ظلموا واقدا وأظلمي يا سرا في المنفصلين كما مد واو لولي
وإن كانت الواو وإن في كلمتين نحو قولك لبن قالوا قد مدت قبل قولهم قالوا لم يطل أن تكون حالها في قولهم لولي
تجعل حالها في الكلمة وجعلوا قضى يسرا على قضيا يسرا كما أن الواو والألف في قولهم لولي
على لا لبد فالواو كذلك الواو في ظلموا وأظلمي يا سرا وأما تصيير الجيم الياء المدغمة فعلم أن الياء
قال المفسر وإذا كانت الواو وقبلها ضمة والياء قبلها كسرة فإن واحدة منهما لا تدغم
إذا كان بعدها مثلها سواء وذلك قولك ظلموا واقدا وأظلمي يا سرا ويغزوا وإذا وهذا قاضي يا سرا
لا يدغم وإنما تركوا المد على حاله لأنه لا التقى ساكنان كما قالوا قد قوني لما حيث لم يلزم الواو والياء أن يكونا على زنة
واحدة فلذلك فعلوه في غير ما أدغم كما قالوا في لا أدغمت أن يكون ظلموا واقدا وأن يكون ظلموا واقدا وقضى يا سرا أو نحو
هذه الواو والياء كما لم يفعلوا المنفصلين على نحو قولك الساكن موتى فإذا قلت ناس اخفيت ناس يا سرا أو اخفوا
وإذا أدغمت لأنها الشاخصة هنا كما لا يدغم ألم تر لأنه قولك احمد واو وإذ هبتا فهما لا تصلان
إلى الإدغام لأنك إنما تريد أن تسكن من موضع هما فيه متحركتان وليس بهما ساجز
قال المفسر
الواو إذا انضم ما قبلها وسكنت فعند كافة من مدها لاجتماع الضمة والواو وكذلك الياء إذا سكنت وانكسر ما
قبلها فعند كافة على مدها لاجتماع الكسرة والياء وكاجتماع الضمة التي قبل الألف والألف فعند حمزة المد هنا والواو المضموم
ما قبلها والياء المكسور ما قبلها كلمة فإذا لقيهما شيء كلمة أخرى لم تدغم ليلا يبطل المد الذي قد لزم فيه لا يلزم فيه
الإدغام وقد يزيد قوة لا يجوز إبطالها لما قد وجب فيه وأما وجب المد في الواو الأولى من الكلمة الأولى لا يجوز السكوت
عليها بخلاف الألف فإنها كلمة أو لها وأو وكذلك الياء المكسور ما قبلها وهي ساكنة إذا كان آخر الكلمة قد وجب فيه المد فلا يبطل
بالياء التي تلقاها من كلمة أخرى لأنه ليلي ما سرا والعلة فيهما واحدة الواو واجبة ولو كانت الواو والياء على السبيل الذي ذكرنا
في كلمة واجبة أدغمت إحداهما في الأخرى لما قالوا في الواوين نحو قولك مغزو ورزو ونحو مدعوة وأما الياء الأولى
خطيئتين وخطيئة ونحو ذلك مما جبلت عليه لا يدغم وإنما لم يدغم لأن سنة الياء الأولى في الواو والأولى لم تأت لفظ الكلمة قط
فلما كان إدغامها يزيل عنها شيئا وقد جبلت هي وغيرها على قولها وأما قولهم الذي حالها في الإنفصال كما قالوا الواو
وإذا هذا ان يكون على ما لم تكن عليه في الكلمة ألا ترى أنهم تركوا المد على حاله إذا ظلموا واقدا وأظلمي يا سرا في المنفصلين كما مد واو لولي
وإن كانت الواو وإن في كلمتين نحو قولك لبن قالوا قد مدت قبل قولهم قالوا لم يطل أن تكون حالها في قولهم لولي
تجعل حالها في الكلمة وجعلوا قضى يسرا على قضيا يسرا كما أن الواو والألف في قولهم لولي
على لا لبد فالواو كذلك الواو في ظلموا وأظلمي يا سرا وأما تصيير الجيم الياء المدغمة فعلم أن الياء
قال المفسر وإذا كانت الواو وقبلها ضمة والياء قبلها كسرة فإن واحدة منهما لا تدغم
إذا كان بعدها مثلها سواء وذلك قولك ظلموا واقدا وأظلمي يا سرا ويغزوا وإذا وهذا قاضي يا سرا
لا يدغم وإنما تركوا المد على حاله لأنه لا التقى ساكنان كما قالوا قد قوني لما حيث لم يلزم الواو والياء أن يكونا على زنة
واحدة فلذلك فعلوه في غير ما أدغم كما قالوا في لا أدغمت أن يكون ظلموا واقدا وأن يكون ظلموا واقدا وقضى يا سرا أو نحو
هذه الواو والياء كما لم يفعلوا المنفصلين على نحو قولك الساكن موتى فإذا قلت ناس اخفيت ناس يا سرا أو اخفوا
وإذا أدغمت لأنها الشاخصة هنا كما لا يدغم ألم تر لأنه قولك احمد واو وإذ هبتا فهما لا تصلان
إلى الإدغام لأنك إنما تريد أن تسكن من موضع هما فيه متحركتان وليس بهما ساجز

المنشي يا سرا واخشوا وقد كقولك احمد واو واذهب بنا إلا أن يجوز تسكينها مدغما على ما ذكرنا أو مسكنة وقد ذكرنا ذلك في
قوله قولوا واستغنى الله قال سيبويه وأما الهمزتان فليس بهما ادغام مثل قولك قرأ أبوك وأقرئ
أباك لا يكاد يجوز لك أن تقول قرأ أبوك فتحقق همزتها فصيرك كأنك أدغمت يجوز فيه البيان لأن المنفصلين يجوز فيهما
البيان أبدا فلا يجوز أن يجري ذلك وذلك أن العرب وهو قولهم الخليل ويونس وزعموا أن الذي يحقق الهمزتين
والناس بعده وقد حكم بعضهم العرب وهو رديء فيجوز الإدغام في قوله هؤلاء وهو رديء
قال المفسر
قد ذكرنا في تفسير باب الهمزة ما يجب الإدغام الهمزتين من جنس واحد بهما وتحققهما ما يغني عن إعادته في هذا الموضع وسمي
ليست الحديهما فقد خرجت من جنس الهمز فلا يجوز إدغامها في الأخرى لأنه لا إدغام الشيء فيما ليس من جنسه وذكر أن نوعي تحقيق
الهمزتين وأنه يجوز الإدغام في قوله هؤلاء وذلك أنه إذا التقت همزتان وجمع بينهما فقد صيرتهما كأنهما في
أول بيت من القصيدة وذلك أنه إذا اجتمعت الهمزتان وكانت الأولى ساكنة وتحققتا تحقق قبل الصدر وبدئ بالأولى والثانية
وقد يتم بعض القراء أن يشبعوا إنكار الإدغام الهمزة وليس الإشمام على ما توهمه فأما الذي على يذهب من تخفيف الهمزة وهو المختار
عندنا وقد يتبين ذلك بقوله فقد يجوز الإدغام في قوله هؤلاء وما يجري مجرى المنفصلين نحو قولك اقتلوا وقد يتبين
إن شئت أظهرت وبينت وإن شئت أخفيت وكان الإدغام على حالها كما تفعل المنفصلين في قولك اسم مؤنث
وتوم سكك لا يدغم وليس هذا مما يمتنع لأنها احمرت وافعالت لأن التضعيف لهذه الزيادة لازم فصارت
بمنزلة العين واللام اللتين منها من موضع واحد ويشتركان في شيء واحد والياء الأولى التي تسكن لا يلزمها
ذلك لأنه قد تقع بعدتاء يفتعل والعود جميع حروف المعجم الجوي مجرى المنفصلين فقولهم
اقتتلوا وبقيتلون واظهروا اللام ولم يجعلوا منها بمنزلة الحمر وأصله احمرر قال الكسائي التضعيف لازم لهذه
الزيادة يعني أن باب فعلل إذا دخل على هذه الزيادة لزم التضعيف نحو قولنا احمر وابيض اسود فصارت بمنزلة
العين واللام اللتين من موضع واحد يحرد واشباهه وبمنزلة مضعف ولا يلزم أن يكون بعدتاء يفتعل مثلها لأنهم
قالوا يتسع ويتحل وغيره ذلك من حروف الجو فلما كان الحرف الذي بعدتاء الافتعال غير لازم تاء المنفصلين
وقد اجتمعتا له قبل هذا الموضع بغيره هذا قال وقد أدغم بعض العرب فاسكن لما كان الحرف الثاني كلمة
واحدة ولم يكونا منفصلين وذلك قولهم يقتلون وقد قتلوا
قال المفسر
أما الإدغام فيه فقبيل في كلمة حكم كلمة واجب والإدغام في كلمة واجب
وجب يحرد واحمر وحكم كلمتين فالإدغام في كلمتين جائز نحو جعل لك وقد داود فأما لفظ الإدغام في ذلك فيقول
الماضي فإنها أضيع قبل يفر القاف وقتل كثيرة فأما من قال قتل فإنه كان أسكن فالتقى ساكنان فحركت الأول على القاف في
فتحة لخفة الفتحة فالتقى ساكنان فحركت الثاني بالكسر على أصل التقاء الساكنين وأما من قال قتل فإنه ألقى فتحة الأول على القاف
وسكن الأول وأدغم وكم تلق فتحتها على القاف فاجتمع ساكنان القاف والتاء الأول فكسر القاف لاجتماع الساكنين
وأما من كسر الياء مع كسر القاف فإنه أتبع الكسر الكسر كما قالوا بسحر وأصله سحر ومنذ وأصله منذ فأما من
سكن القاف مع الإدغام فإنه وجه مستضعف لأنه يجمع بين الساكنين وليس لأول منهما من حروف المد واللين والساكن
الثاني ذكرنا في ذلك قال سيبويه وكسرة القاف بمنزلة فتحة القاف إنما كان القاف أقبح بعد هم وجاءني
وقد قال الحرون قتلوا الضم لتحرك المسخور على الساكن يعني أن كسرة القاف بمنزلة الإجتماع الساكنين وأنكر القراء كسر
القاف لاجتماع الساكنين وزعم أن كسرة طلبا للكسر الذي قبله فعلا وحملا عليه وزعم أن ذكر لاجتماع الساكنين في بعض
ورد بعض وبرد فرد أصحابنا هذا عليه وقالوا بين بعيد وبين بعض وبرد فقالوا يفتعل ويفتعل وليس يفتعل شيئا آخر
فأما قولنا يقتل فكسرنا لا يجوز لهم أن يغيروا يفتعل وبنى قولنا بعض وبرد وهم أن يغيروا يفتعل لأن الكلام بفعل فالجزم
هذا وأشباهه إنما وقع التقاء الحركة على ما قبلها من الساكنين وهي كلمة ما بعض وبرد وبقد وما كان عينه وكان من جنس الحرف لا
تحول الحركة على ما قبلها لأن بعض وبرد وهز أصله بعضض وبرد ودد وهز وأما ليست على فاء الفعل حركة عينه ولا يكون
غير التقاء حركة العين على التقاء الساكنين لاجتماع الساكنين وذلك لما ذكرناه من وقوع اللبس
قال سيبويه وجاز في قال
اقتلوا الوجهان ولم يكن سبيلهن سبيل واحد لأن يجوز في الكلام ضم الاظهار والاخفاء والاخفاء و
الإدغام فجاز فيه هذا الكلام وحمل شيء أن يعرض في التقاء الساكنين تعني أن اقتل وما أشبهه إنما جاز فيه
وجهان التقاء حركة الألف الأولى على القاف وكسر لاجتماع الساكنين تعني تصرف باظهار الحرفين وضمه والاخفاء هو
اظهار الحرفين مع اختلاسين الإدغام فلجواز هذين الوجهين تصرفا فيها التقاء الحركة والكسر لاجتماع الساكنين ولم
يصرفوا في باب يعض وبرد بالاظهار فلم يردوه على التقاء الحركة وحذف ألف الوصل حيث حركت القاف كما حذف الألف
في رد حيث حركت الراء والألف فلما حركت فاء الفعل فحذف لها الإدغام فحذف لأن كلمة ذهب رد لأنه قد

ادغم كما ادغم قال وتحذف الف الوصل حيث حركت القاف يعني قوله قتل كما تحذف في رد ورد لانك لا تقول اقتل فتبقى الف الوصل مع تحريك القاف كما لا تقول ارد فتبقي الف الوصل مع تحريك الراء والاصل اردد فلما القيت حركة الدال على الراء ذهبت الف الوصل وكذلك حذفت الالف في قتلوا وكان الاصل اقتتلوا فالقيت حركة التاء على القاف وحذفت الف الوصل وحذفت الواو لاجتماع الساكنين الواو واللام وقول سيبويه الا انه كلمة واحدة يعني انهما الادغام يريد الثاني في اقتتل قال وتصديق ذلك قراءة الحسن يريد ان قراءة الحسن شاهد لجواز الادغام ومن قال مقتل والمقتتل قال وحدثني الخليل بن احمد وهرون القاري ان ناسا يقرؤون مردفين فمن قال هذا فانه يريد مرتدفين وانما اتبعوا الضمة الضمة حيث حركوا وهي قراءة لاهل مكة كما قالوا رد يا فتى فضموا لضمة الراء فهذه الراء اقرب ومن قال هذا قال مقتلين وهذا اقل اللغات ومن قال قتل قال ردفت فاردف تجري مجرى اقتتل ونحوه قال المفسر هذا الاتباع مثل اتباع الدال ضمة الراء في قولك رد ولم يرد ومثله حرك في لم يجر قال وتقول ذهاب الالف هاهنا كذهابها في قولك سل حيث حركت السين يعني ذهاب الالف في قتل وقتل ورد وقولك في الامر سل كذهاب الالف في سل وذهاب الالف في سل لان الاصل اسأل فلما خففت الهمزة القيت حركتها على السين فتحركت السين وذهبت الف الوصل كذهاب الالف في قتل ورد وقتل قال سيبويه

فان قيل فما بالهم قالوا الحمر فيمن خفف همزة احمر فلم يحذفوا الالف لما حركوا اللام فلان هذه الالف تدخلها الالف المقطوعة نحو الف احمر الا ترى انك اذا استفهمت … فلما كانت كذلك قويت كما قالت الجوار حين قلت جاورت وتقول الله اغفر لي وافاء الله لتفعلن فلا يقوى في موضع سوى الاستفهام … ان يقوى ايضا في مواضع سوى الاستفهام … ها الله ذا ويحسن الادغام … في قولهم جعل لك الا انه ضارع حيث كان الحرفان غير منفصلين نحو احمرت واما اردد فليس فيه اخفاء لانه ليس بساكن كما لا تخفى الهمزة مبتداة ولا بعد ساكن فكذلك ضعف هنا اذ كان بين ساكنين قال المفسر ذكر سيبويه سقوط الف الوصل المتحرك ما بعدها في قتل ورد وفي الامر سل واذا القيت الهمزة عارض نفسه بقولهم الحمر اذا خففوا الهمزة من قولهم الاحمر على احد وجهي تخفيف الهمزة وذلك ان من العرب من يقول الحمر ويحذف الف الوصل لتحرك اللام ومنهم من يقول الحمر بتحريك اللام ولا يسقط الف الوصل ينوي ان تكون اللام على سكونها وان تحركت لان الحركة للهمزة ومن ذلك قولهم … اذا القيت حركة همزة … على الميم … لان الحركة لا يعتد بها لانها حركة عارضة لاجتماع الساكنين … الف الوصل في الحمر ولا يجوز … لان السابق في نية السكون وحركتها حركة الهمزة المحذوفة وقد فرق بينهما … فيما فرق سيبويه بينهما فهو قوله ان هذه الالف يعني الف لام المعرفة قد ضارعت الالف المقطوعة يعني الف احمر بانفتاحها اذا ابتدئ وثباتها في الاستفهام في قولك آلرجل و آلذكرين حرم ام الانثيين قال فلما كانت كذلك قويت كما قالت الجوار حين قلت جاورت … في الاستفهام و… في الابتداء … كما ان الجوار حين كان … وفعل لا يعتل … نحو جاورت ولم يعتل ولو كان … الواو والياء كقولك قام قياما وحال حولا … فكذلك قويت هذه الالف لما كانت تثبت في الاستفهام دون سائر الفات الوصل ثم قوى ذلك بقولهم افالله اي ها الله فاما قوله افالله فانه … بعد الفاء الف الوصل عوضا من واو القسم واما اي ها الله فان الف ها تثبت ولا تحذف لاجتماع الساكنين كان الهمزة من الله باقية وان حذفت في اللفظ كما ان اللام من قولنا الحمر كانها ساكنة وان حركت بالقاء حركة الف احمر عليها وقد مضى الكلام في افالله وها الله في باب القسم مشروحا مستقصى ومما يقوى ذلك ايضا مما لم يستشهد به سيبويه قولهم في النداء يا الله بقطع الالف وقد ذكر ذلك فيما تقدم ومما يقوى هذه الالف ان الخليل جعل ال بمنزلة قد لان اختصاصها الاسم كاختصاص قد للفعل ولذلك ذهب بعض النحويين الى انها الف قطع وان سقوطها لكثرة الاستعمال وذكر ابو بكر مبرمان وجها ثالثا اظنه عن ابي اسحق وهو انه ليس كل فعل لازما الف الوصل وكل اسم معرف يلزمه الالف

قال المفسر رحمه الله وقد وقع لي حجة ثالثة ان هذه السين قد تحركت في تصاريف الكلمة كقولنا سال وهو سائل واللام لا تزول عن السكون بحال فكانت الالف لا تفارقها للزوم السكون اذ كانت الالف انما دخلت من اجل سكون ما بعدها والسكون لازم في الحكم ووجه آخر ايضا ان هذه الالف تسقط في المستقبل اذا قلت يسأل فلما كانت هذه الالف قبل السين عارضة غير لازمة لم تكن قوتها كقوة الالف مع اللام التي لا تفارقها وقد حكى بعض النحويين اسل على نحو الحمر وفسد ما حكاه انه ليس احد يقول اقتلوا في قتلوا قال وانما رد داود فهمزة اسم موسى لانهما منفصلان وانما … الاسكان وانما الادغام … يعني لو ادغمنا الدال الثانية من داود في دال داود لوجب ان تحرك الدال الاخير كما لو ادغمنا الميم لوجب تحريك السين من اسم وقد ذكرنا فساد ذلك

الادغام في الحروف المتقاربة التي هي من مخرج واحد

والحروف المتقاربة مخارجها اذا ادغمت فان حالها حال الحرفين اللذين هما سواء في حسن الادغام وفيما يزداد البيان حسنا وفيما لا يجوز فيه الادغام وفيما يجوز فيه الاخفاء والاسكان والاظهار في الحروف التي هي من مخرج واحد وفي تحقيقه التي هي من مخرج واحد ولم تكن بمنزلة ما هو سواء احسن لانها قد اختلفت وهي في المخالفة المخارج احسن لانها اشد تباعدا فكذلك الاظهار كلما تباعدت المخارج ازداد حسنا وفي الحروف ما لا تدغم في مقاربه ولا يدغم فيه مقاربه كما لم تدغم في مثله وذلك الحرف الهمزة لانها لا تتم الادغام الا … الاستثقال … في الحذف وذلك … كما لزمها التحقيق لانها تستثقل وحدها قال المفسر اعلم ان الادغام على ضربين احدهما توجبه الضرورة والآخر تطلب الخفة فاما الذي توجبه الضرورة فهو ان يلتقي حرفان من جنس واحد الاول منهما ساكن والثاني متحرك غير الهمزة وحروف المد واللين فان للهمزتين اذا التقتا ولحروف المد واللين في التقائها احكاما قد ذكرناها مفردة ونعيدها بذكر فيما بعد ان شاء الله فاذا التقى حرفان الاول منهما ساكن والثاني متحرك واوجب الكلام ولم تقف على الاول فلابد من ادغامه في الآخر قصدت ذلك او لم تقصد كقولك لم يجد داود ولم تذهب بمالك ولم يعلم من هو ولو اردت تبيين الحرف لم يكن الا بوقفة فان خففت وقصرتها والضرب الثاني تطلب فيه الخفة وهذا الضرب هو على ضربين احدهما التقاء حرفين متحركين من جنس واحد فيسكن الاول منهما تخفيفا ويدغم في الاخر وذلك اما في كلمة او كلمتين فالكلمة نحو قولنا رد ويرد والمحمر واصله ردد ويردد والمحمرر والكلمتان نحو جعل لك ويد داود والاصل جعل لك ويد داود وقد مضى الكلام على ذلك بما يغني عن اعادته والضرب الثاني من ضربي تطلب التخفيف ادغام الحرف في غير جنسه بان يقلب الى جنس ما تدغم فيه وذلك على الترتيب الذي نذكره من كلام سيبويه وما نكشفه ونوضحه ونزيده وغير ذلك مما يقتضيه الصنع ونطلق ان شاء الله وانا اقدم جملة تسهل تقديمها فهم كلام سيبويه فيما بعد ان شاء الله

حروف الحلق وهي الهمزة والهاء والعين والحاء والغين والخاء فاما الهمزة فلا تدغم في غيرها الا ان تلين الى ياء او واو فتصادف ما تدغم فيه الياء والواو فيجوز ادغامها على انها ياء او واو كقولهم في رؤيا ورؤيه اذا خففوا فالواو رويا ورويه تجعل واوا فيجوز ادغامها فمن لم يدغم فان الواو ينوى بها الهمزة ومن ادغم فلانه واو ساكنة بعدها ياء كقولهم لويته ليا واصله لويا ولا يدغم فيها غيرها الا ان يجعل كقولهم في خطيئة ومقروءة خطية ومقروة واما ادغام الهمزة في الهمزة اذا التقيا وليستا عينين للفعل فان سيبويه اذا التقت الهمزتان لينت احداهما واستقبح بها الادغام الا في قول من حقق الهمزتين اذا التقتا نحو آنت واذا وليس ذلك بالمختار وقد مضى ذكر ذلك في تغيير الهمزة واما الالف فلا تدغم ولا تدغم فيها واما الهاء فيدغم فيها مثلها فقط كقولك اجبه هلالا ولا يدغم فيها شيء غيرها وتدغم هي في الحاء كقولك اجبحملا وكذلك اذا كانت الحاء قبلها وقلبت الحاء هاء ثم ادغمت فيها الحاء الاولى كقولك اذبح هذه لفظها اذبحذه واما العين فتدغم فيها مثلها فقط نحو ارفع علينا ولا يدغم فيها غيرها البتة ولكنها تدغم في الحاء كقولك ارفع حاتما وكذلك اذا كانت الحاء قبلها فقلبت … ادغمت الحاء الاولى في الحاء المنقلبة من العين كقولك امدح عمرا … امدحمرا واذا اجتمع العين والهاء جاز قلبهما حاءين وادغام احدهما في الاخرى تقول في معهم محهم واما الحاء فيجوز ادغامها في مثلها فقط تقول اذبح حملا وتدغم فيها الهاء والعين كما ذكرنا واما الغين والخاء فكل واحد منهما تدغم في مثلها وتدغم في الاخرى فقط فادغام الغين في الخاء كقولك ادمغ خلفا وادغام الخاء في الغين كقولك اسلخ غنمك واقرب مخارج الفم الى حروف الحلق هو مخرج القاف والكاف وكل واحد منهما يدغم في مثله ويدغم في صاحبه ولا يدغم واحد منهما في غير صاحبه فادغام القاف في الكاف قولك الحق كلدة وادغام الكاف في القاف انهك قطنا والجيم والشين والياء فاما الجيم فانها تدغم في الشين كقولك اخرج شبثا ولا تدغم الشين في الجيم وتدغم الجيم في ستة احرف في غير مخرجها وهي التاء والدال والطاء والظاء والذال والثاء كقولك لم يربط جملا وحنث جنوبها واما الشين فانها لا تدغم في شيء وتدغم فيها الجيم والطاء والدال والتاء والظاء والذال والثاء واللام واما الياء فتدغم فيها النون وتدغم فيها الواو في قولك طويته طيا وما اشبه ذلك واما الضاد فلا تدغم في شيء وتدغم فيها الطاء والدال والتاء والظاء والذال والثاء واللام وهذه الستة الاحرف احكامها في الادغام متساوية على تفاضل بينها فيه وهي الطاء والدال والتاء والظاء والذال والثاء كل ما جاز ان يدغم فيه واحد منهن جاز ان تدغم فيه البواقي وكل ما جاز ان يدغم واحد منهن جاز ان يدغم الباقي ويجوز ادغامهن في امثالهن ويجوز ادغام بعضهن في بعض كل واحدة من الستة يجوز ادغامها في الخمس البواقي ويجوز ادغام الخمس فيه ويجوز ادغامهن في الشين والضاد والجيم كقولك هبث شمالا واضبط ضربك وقرى وجبت جنوبها بادغام التاء في الجيم ولم يذكر سيبويه ادغامهن في الجيم ويدغمن في حروف الصفير وهي الصاد والسين والزاي كقولك اضبط صابرك وحط سالما وابعد زيدا وسائر الحروف كذلك ولا يدغم الطاء والدال والتاء والظاء والذال والثاء مما ادغمت فيه ولا يدغم فيهن من غيرهن الا اللام ولا يدغمن في الراء والضاد والجيم والصاد والسين والزاي ويدغم فيهن غيرهن اللام فقط واما الصاد والسين والزاي فان كل واحدة منهن تدغم في الباقيتين ولا يدغم في شيء سواهن ويدغم فيهن ايضا من غيرهن سبعة احرف وهي الطاء والدال والتاء والظاء والذال والثاء واللام والراء واللام والنون اما الراء فلا تدغم في شيء ويدغم فيها اللام والنون واما اللام فتدغم في مثلها وفي ثلاثة عشر حرفا سواها وهي التاء والثاء والدال والراء والزاي والسين والشين والصاد والضاد والطاء والظاء والنون ولا يدغم فيها غير النون وادغام الراء فيها قبيح وقد روي عن بعض القراء وسنذكره في باب نفرده في ادغام القراء ان شاء الله واما النون فتدغم في مثلها وفي خمسة احرف سواها وهي الواو والياء والراء والميم واللام نحو من راشد … ولا يدغم فيها شيء غير اللام واما الفاء فلا تدغم الا في الفاء وتدغم فيها الباء وقد ذكر عن الكسائي انه ادغمها في الباء في قوله تعالى ان نشأ نخسف بهم الارض وسنذكر ذلك ان شاء الله

والباء والميم والواو فاما الباء فتدغم في الفاء والميم ولا يدغم فيها شيء ولا تدغم الميم في شيء وتدغم فيها النون والباء و
الواو تدغم في مثلها وتدغم في الياء في نحو قولنا طويت طيا واصله طويا وتدغم فيها النون وقد ذكرنا ذلك في الحروف الخمسة
التي تدغم فيها النون قال ابو سعيد رحمه الله بدأ سيبويه بما لا يدغم في مقاربه ولا يدغم مقاربه فيه كما لا يدغم في مثله فقال
وذلك الحرف الهمزة وقد تقدم الكلام في الهمزتين اذا التقتا انه يلزم تخفيف احديهما ويجوز تخفيفهما جميعا وذكر ان في
احدى تحقيقهما وهي لغة رديئة ويجوز في هذه اللغة ادغام احديهما في الاخرى واذا كانت الهمزة لا تدغم فيها الهمزة فادغام
غيرها فيها ابعد وكذلك الهمزة لا تدغم في مثلها فادغامها في غيرها ابعد وذلك ان الهمزة وحدها ثقيلة لثقلها يجوز تخفيفها
بالحذف والتغيير وقد مضى الكلام على ذلك في باب الهمز مستقصى بما يغني عن اعادته فاذا كانت الهمزة وحدها مستثقلة يجوز فيها
الحذف والتغيير فهي مع مثلها اثقل والتغيير لها الزم قال سيبويه فاذا جاءت مع مثلها او مع ما قرب منها اجريت
على ما اجريت عليه وحدها لان ذلك موضع استثقال كما ان هذا موضع استثقال يعني اذا جاءت الهمزة مع همزة اخرى خففت
كما تخفف وحدها وقوله ما قرب منها يعني تغيير الهمزة مع الالف والياء كتغييرها مع مثلها اما الالف فنحو قولهم حمراوان في حمراان قلبوها
حين وقعت الهمزة بين الفين وقالوا حمراوي في حمراءي حين وقعت بين الف وياء قال وكذلك الالف لا تدغم في
الهاء ولا فيما تقاربه لان الالف لا تدغم في الالف لانها لو فعل ذلك بها لم تكن الا متحركة لانها لا تدغم الا فيما تحرك واذا تحركت بطلت
ان تكون الفا وصارت حرفا آخر وانقلبت معها قال سيبويه لانها لو فعل ذلك بها فاجريتها مجرى الدالين والتاءين
تغيرت فكانت غير الفين والا لم تكونا كالدالين فلما لم يكن ذلك في الالفين لم يكن فيهما مع المتقاربة نحو من الهمزة في
هذا يعني انه لم تتغير الالفان لم يكن الادغام لان الالف لا تكون الا ساكنة ولا تدغم في ساكن والادغام يصيرهما مثل الدالين
فان لم تتغير عن الالفين الى شيء آخر لم تكونا مثل الدالين قال ولا تدغم الياء وان كان قبلها فتحة ولا الواو وان
كان قبلها فتحة مع شيء من المتقاربة لان فيهما لينا ومدا فلم يقو عليهما الجيم والياء ولانما يكون فيهما مد ولين من الحروف
ان تجعلهما مدغمتين لانهما يخرجان ما فيهما لين ومد الى ما ليس فيه مد ولين وسائر الحروف لا تزيدهما على ان
تذهب الحركة فلم يقووا الادغام في هذا كما لم يقو على الحركة الراء في هوم موسى قال المفسر
اعلم ان حروف المد واللين لها فضيلة على سائر الحروف بما فيهن من المد واللين وبان الحركات ماخوذة منهن ومن سائر الحروف
اللاتي من مخارجهن في المقاربة لهن في المخرج من اجل ذلك لا يدغمن فيما كان من مخرجهن فلذلك لم يقو الجيم على الياء بان تدغم في الجيم
وان كانت الياء من مخرج الجيم وكذلك لا تدغم الواو في الياء وهما من مخرج واحد لان ادغام الياء في الجيم والواو في الياء يصيرانهما
جيما وياء فيذهب المد واللين فيهما قال ولو كان مع هذه الياء التي ما قبلها مفتوح والواو التي ما قبلها مفتوح
ما هو مثلهما سواء لادغمتهما ولم تستطع الا ذلك لان الحرفين استويا في الموضع وفي اللين يعني ان الياء تدغم في
ياء مثلها اذا انفتح ما قبل الاولى نحو اخشي ياسرا وكذلك الواو في نحو اخشوا واقدا لانهما قد استويا ولا تستطيع الا ذلك
وقد مضى الكلام قال فصارت هذه الياء والواو مع الجيم والميم نحو من الالف مع المتقاربة لان فيهما لينا
وان لم يبلغا الالف ولكن فيهما شبه منها الا ترى انه اذا كانت واحدة منهما في القوافي لم تجز في ذلك الموضع من
القافية غيرها اذا كانت قبل حرف الروي فلم تقو المقاربة عليهما لما ذكرت لك وذلك قولك رأيت قاضي جابر ورأيت
دلو مالك ورأيت غلامي جابر يعني ان الياء مع الجيم والواو مع الياء التي من مخرجها في سائر الكلمة والحكم كالالف من الحروف
المقاربة لما فيهما من اللين وان لم تبلغا منزلة الالف ومعنى قوله اذا كانت واحدة منهما في القافية لم تجز غيرها يعني اذا كانت الواو
ساكنة والياء في موضع ردف فلم تجز في مكانهما غيرهما كقول الشاعر

يا قوم مالي وابا ذويب	كنت اذا اتوته من غيب
يشم عطفي ويبز ثوبي	كانني اربته بريب

الياء في ذويب وغيب والواو في ثوب ردف ولو قال اتوته من غرب لم يجز لانه يكون بيت مردف وبيت غير مردف ثم ذكر
قاضي جابر وغلامي جابر تمثيلا لما ذكره لا يجوز من ادغام الياء في الجيم ومثل ادغام الواو في الميم بقوله رأيت دلو مالك وهذا
سهو وغلط في الكتاب لانه لو قال ادلو مالك ما ادغمت الجيم في الميم لسكون ما قبل الاولى وينبغي ان يجعل التمثيل هو ولا مصطفو
مالك ولا تدغم في هذه الياء الجيم فان كانت لا تجرك لانك تدخل اللين فيما لا يكون فيه لين وذلك قولك اخرج ياسرا
فلا تدخلها الا ما يكون فيه اللين على ما يكون فيه اللين كما لم تفعل ذلك بالالف قال ولا يدغمان في هذه الياء والواو
لانك تدخل اللين فيما لا يكون فيه لين يعني لا تدغم الجيم في الياء ولا الميم في الواو لتصيير الميم والجيم من حروف المد واللين لان ما عدا ما
بين حروف المد واللين من غيرها اشد من تباعد الحروف المتباعدة المخارج الا ترى ان حروف المد واللين وان تباعدت
مخارجهن تجمعهن في احكام وتنقلب بعضهن الى بعض لان ما بينهن في المد واللين اقوى مما يكون بين المتقاربات في المخرج فقال
ان يقول ان منع سيبويه ادغام الجيم في الياء والميم في الواو لئلا تدخل اللين فيما لا يكون فيه لين وقد ادغم النون في الياء
والواو وليس النون لين فان الجواب في ذلك ان النون لما فيه من الغنة وان له مخرجا من الخيشوم اجرى مجرى حروف
المد واللين في الاعراب في يذهبان ويذهبون وتذهبين والتنوين التابع للاعراب وبدل الالف منها في زيدا واضرباً
بذلك من حروف اللين وحمل عليها ولم يحمل ذلك غيرها قال واذا كانت الواو قبلها ضمة والياء قبلها كسرة

فهو ابعد للادغام لانها حينئذ اشبه بالالف وهذا مما يقوى ترك الادغام فيهما وما قبلهما مفتوح لانهما يكونان
كالالف في المد والمطال وذلك قولك ظلموا مالكا واظلمي جابرا قال المفسر
ذكر سيبويه اولا انه لا يجوز ادغام الياء المفتوح ما قبلها في الجيم والواو المفتوح ما قبلها في الميم ثم قال واذا كان ما قبل
الواو مضموما وما قبل الياء مكسورا كان ابعد لادغامها في الميم والجيم ومثلها ظلموا مالكا واظلمي جابرا وقوله وهذا
مما يقوي ترك الادغام فيهما وما قبلهما مفتوح يعني ان الواو والياء المفتوح ما قبلهما فيهما مد فلا يدغمان في الميم والجيم
كما لم تدغم الواو المضموم ما قبلها والياء المكسور ما قبلها في الميم والجيم لاشتراكهما في المد وقوله لانهما يكونان كالالف في
المد والطول راجع الى الواو المضموم ما قبلها والياء المكسور ما قبلها قال ومن الحروف حروف لا تدغم في المقاربة
وتدغم المقاربة فيها وتلك الحروف الميم والراء والفاء والشين فالميم لا تدغم في الباء وذلك قولك اكرم به
لانهم يقلبون النون ميما في قولهم العنبر ومن بدا لك فلما وقع مع الباء الحرف الذي يفرون اليه من النون لم يغيروه
وجعلوه بمنزلة النون اذ كانا حرفي غنة واما الادغام في الميم فنحو قولك اصحب مطرا تريد اصحب مطرا تدغم
والفاء لا تدغم في الباء لانها من باطن الشفة السفلى واطراف الثنايا العليا وانحدرت الى الفم وقد قاربت من
الثنايا مخرج الثاء وانما اصل الادغام لحروف الفم واللسان لانها اكثر الحروف فلما صارت مضارعة
للثاء لم تدغم في حرف من حروف الطرفين كما ان الثاء لا تدغم فيه وذلك قولك اعرف بدرا
اعلم انك

الحروف تكون لبعضها من ضرب من الفضل على غيره كرهوا ادخالها في غيرها وبذكر في موضعه ان شاء الله وذلك
نحو قولك اكرم به ولا يدغمون الميم في الباء لانهم يقلبون النون ميما اذا كانت ساكنة وبعدها باء في نحو قولهم العنبر ومن بك
فلما وقع مع الباء الحرف الذي يفرون اليه من النون لم يغيروه وجعلوه بمنزلة النون اذ كانا حرفي غنة لان الميم فيها غنة
وليس للباء التي من مخرجها غنة فكرهوا ادغام الميم في الباء لئلا تذهب الغنة وايضا فان النون الساكنة تعيد من الباء في
المخرج ومباينة لها في الخواص التي توجب الشركة بينهما فاذا كانت النون ساكنة قبل الباء قلبوها ميما كما قلبت ميما لما بين النون
والميم من الاشتراك في الغنة ولم تدغم الميم المنقلبة من النون في الباء كانت الميم الاصلية اولى ان لا تدغم فيها الباء وهذا معنى
قول سيبويه فلما وقع مع الباء الحرف الذي يفرون اليه من النون يعني الميم لانهم فروا اليه من النون لم يغيروه يعني لم يغيروا
الميم وجعلوه كالنون التي لا تدغم في الباء اذ كانتا النون والميم حرفي غنة وقوله الفاء لا تدغم في الباء لانها من باطن الشفة
يريد ان حروف الفم اقوى من حروف الشفتين ومن حروف الحلق لان معظم الحروف في الفم واللسان وهو وسط مواضع النطق
والحلق والشفتان طرفان فصارت الفاء لذلك اقوى من الباء لانها من باطن الشفتين وهي من الفم والباء من الطرف
قال والباء قد تدغم في الفاء للتقارب لانها قد صارت عندك لقربها من الفاء حين تدغم كذلك كثرة الادغام
في حروف الفم وذلك قولك اذهب في ذلك فتقلب الباء فاء كما قلبت الباء ميما في اصحب مطرا والتقارب الذي بينهما
انك تدني الفاء بالشفة السفلى واطراف الثنايا العليا وتدني الباء بالشفة السفلى والعليا ويقوي ذلك ان في حروف العرب
حرفا بين القاف والباء والياء الاعلى حرفا بين الفاء والباء والفاء الاعلى قال والراء لا تدغم في اللام ولا
في النون لانها مكررة فهي تفشي اذا كان معها غيرها فكرهوا ان يجحفوا بها فتدغم مع ما ليس يتفشى في الفم مثلها ولا يكرر
ويقوي هذا ان الطاء وهي مطبقة اذا ادغمت في التاء ابقت الاطباق ولا يجعلها حسنة الا ان الطاء افشى بها
بالاطباق فهذه الجملة ان لا تدغم اذا كانت مكررة وذلك قولك اختر لبطة واختر نقلا قال المفسر
قد عرفتك ان الحرف اذا كانت له مزية تخرجه ادغامه فيما ليست له تلك الفضيلة عنها فيذهب ما له من الفضيلة كره ادغامه
فيما تذهب فضيلته ولذلك لا يختار ادغام الطاء في التاء لان الطاء مطبقة فيكره ذهاب اطباقها بادغامها في التاء ولذلك
كان ابو عمرو يقرأ بسطت الي يدك وقال احطت بما لم تحط به وفرطت في جنب الله ونحو تدغم الطاء في التاء ويبقى منها صوتا ليبقى
تحرك في الاطباق وقد تدغم هذه اللام والنون مع الراء لان الراء لا يخل بها كما كانت مخلا بها لو ادغمت في اللام والنون
وذلك قولك هل رأيت ومن رأيت قال وتدغم اللام والنون فيها لان ذلك لا يخل بها اي لا يذهب بفضيلة لها من تكرير ولا
غيره كقولك هل رأيت ومن رأيت قال سيبويه والشين لا تدغم في الجيم لان الشين استطال مخرجها
لرخاوتها حتى اتصل بمخرج الطاء فصارت منزلتها منها نحو من منزلة الفاء مع الباء فاجتمع هذا فيها والتفشي
فكرهوا ان يدغموها في الجيم كما كرهوا ان يدغموا الراء فيما ذكرت لك وذلك قولك افرش جبلة وقد تدغم الجيم فيها
كما ادغمت فيما ذكرت لك في الراء وذلك قولك اخرج شبثا قال المفسر
قد ذكرنا من حال الشين المانع من ادغامها في الجيم ما يغني عن الاحتجاج له وتدغم الجيم في الشين كما ادغمت اللام والنون في
الراء لان الاول تفشيا يدغم في الاكثر تفشيا قال فهذا تخص حروف لا تدغم في شيء يعني الهمزة والالف وحروف
لا تدغم في المقاربة وتدغم المقاربة فيها يعني الميم والراء والفاء والشين ونحو ذلك وقد مضى ذلك مشروحا قال سيبويه
ثم نعود الى الادغام في المقاربة التي تدغم بعضها في بعض ان شاء الله الهاء مع الحاء كقولك اجبه حملا البيان
لاختلاف المخرجين ولان حروف الحلق ليست باصل للادغام لقلتها قال والادغام عربي حسن لقرب المخرجين
ولانهما مهموسان رخوان فقد اجتمع فيهما قرب المخرجين والهمس قال ولا تدغم الحاء في الهاء كما لم تدغم الفاء في الباء

لان ما كان اقرب الى الحرف فهو اقوى على الادغام وهذا لا يقوى على الادغام فيه بمثل ما مدح فلا لا
هذا كلام بين قال ولا تدغم العين مع الهاء كقولك اقطعه هلا لان البيان احسن فان ادغت لقرب المخرجين جاز
الهاء حاء والعين حاء ثم ادغت حاء في الحاء لان الاقوى اولى بالفعل لا يدغم في الذي قبله فالذي بذلك فكانها اشبعت الحرف فصارتا
ثم ادغت حاء كما كان الادغام في الذي فوقه ولكن لكون الذي هو من مخرجه ولم يدغوا العين في الغين لان
الهاء انما اشبهتها في الهمس والرخاوة فوقهما الادغام لقربهما من المخرجين ولم تقو عليها العين لما ذكرت لك وكم من حرف
الحلق اصلا في الادغام ولان العين لم يدغم ما هو من مخرجها وهو الهاء فبعد ان يدغم ما ليس من مخرجها مع قطع الادغام
من حروف الحلق واعلم ان بعض حروف الحلق اشد تمكنا من الحلق واجرى واسهل لفظ وذلك لقرب بعض الحروف في نفسه على بعض وخفة عليهم
الفوقية وقلة غيرها استفلوا فالهاء اخف من العين لان مخرجها اسفل وابعد من اللسان فهموسة وهي رخوة والهمس والرخاوة
اسهل من الباطن من الشدة والجهر ولذلك ادغت الحاء في الهاء ولم تدغم الهاء في الحاء فاما سيبويه ومع هذا فان البقاء الحاء
اخف في الكلام من البقاء العينين الا ترى ان البقاء ثمانية ابواب ردت ذات الياء وهي الموسوس اخف من الجهور وكلها هذا
باب ما يدغم من الادغام اذا كانت هي وفي الهاء من حروف الحلق يريد ان تجد حاء من منقلبتين من كلمة واحدة كثيرا
وكما تجد عينين كذلك الا ترى انهم يقولون مح ودح وادح ومح وعح وغير ذلك مما يكثر ولا يوجد ذلك في العين الا قليلا لا
كقولك دع بدع وكع يكع ومثل ذلك اجبه عنبة في الادغام والبيان فاذا اردت الادغام حولت العين حاء ثم
ادغمت الهاء فيها فصارا حاءين والبيان احسن قال وهذا وشبهه اجهد عليه تعني مثله في ذلك لاندغام الهاء في العين
وما قالت العرب بعد هذا الادغام فلو سمي بهم مجهم يريدون معهم محاء ولا يريدون مع هو لا
لقلة النطق بهما لان البقاء حروف الحلق مستثقلة لتنافر الهاء والعين لما بينهما من الحيلولة بين الهمس والرخاوة
والجهر فطلبوا لحرفا مشوبتها بينهما فقلبوا الهاء حاء وذلك لان الهاء مهاوية للهاء الهمس والرخاوة وهو مواخ
للعين بانها من مخرج واحد ومثلها ست اصلها سدس فاستثقلوا الجمع بين الدال والسين فقلبوها الى حرف متوسط
بينهما وهو التاء لان التاء مواخ للدال بانها من مخرج واحد وهو مواخ للسين بالهمس قال وما قالت العرب
في ادغام الهاء مع الحاء قول الراجز كانها بعد كلال الزاجر ومسحه مر عقاب كاسر يريد ومسحه
قال ابو الحسن لا يجوز الادغام ومسحه ولكن الاخفاء جائز قال المفسر
انما ادغم الهاء في الحاء اذا كانت قبلها بان تقلبها حاء وادغام الحاء فيها اذا كانت بعد الحاء بان تقلب حاء فصحيح وقد ذكرناه
وانما الاستشهاد بهذا البيت وهم وغلط لان الادغام لا يصح البيت على اجل اجتماع الساكنين لان الساكن حروف
الاوسن المدغم وهو الهاء الاولى بعد البيتين ساكن ايضا ولا يدغم حرف بعد ساكن في مثله الا ان يكون الساكن حروف
المد واللين نحو دابة وشيم وعوذ النوق فيطلقها ايضا ان الادغام فيه كميد البيت ويطلقها ايضا اشارة الى الوقف على
الهاء فيدغم الهاء في مثل الساكن لان الهاء قبل الهاء في الكلمة فكيف يدغم الثاني في الاول قال والعين مع الهاء
كمثلك قطع جعلا الادغام حسن والبيان احسن لانهما من مخرج واحد ولم تدغم الحاء في العين لقولك امدح عرفا لان
الهاء تدغر فان ابقاء اردا وفعلت الهاء مع العين وهي مثلها في الهمس والرخاوة مع قرب المخرجين فاجزت فيها
مثل ما جوزت في الحاء لما جعلت الميم من مخرج الهاء كما جعلت الميم من مخرج الباء وقلت امبا وعنبا
مثل ما تخرج الفاء من الحلق وليست حروف الحلق اصلا للادغام ولكنها وقعت الغين حاء فقلت امدح حرفا كما قلت
احضيه ترد من احجة عنبة حيث ادغمت وحولت العين حاء ثم ادغمت الهاء فيها اعلم ان الحاء
نسبتها الاربعة الاحرف التي بها تدغم فيها ما قاربها وهي السين والزاء والفاء والميم وقد ذكرنا علة
ذكره الحاء بين المثلة وذلك ان الحاء والعين تدغمان فيها وهي لا تدغم في واحد منهما وانما صارت الحاء تدغم فيها
الحاء والعين ولا تدغم في شيء وانما صارت كذلك لانها تجاورها بين اقصى الحلق الهمزة والالف والهاء وتجاورها بين مخرجها
الغرغرة وقريبا من الغين الحاء والعين فانما الهمزة فقد ذكر سيبويه انها لا تدغم في شيء ولا يدغم فيها وذكرنا علة فيما تحتمي
وانما الالف فانه لا يمكن الادغام فيها لانها لا تكون الا ساكنة ولا يمكن ان تدغم لان ما قبلها من المد واللين فلذلك خرجها
عن حكم الاشراك بالمجاورة الا ساكن المد واللين وقد مضى نحو وانما العين فقد فصلنا الحاء والخاء والغين
للفظ وجهد فاجمع للحاء هنا وان ما ذكرت الدخس مخرجها من الحلق وليس بمتكلف لاحرف الحلق ولا سهل الادغام
فضعفت العين عن الادغام الحاء فيها وحسن ادغام العين الحاء وانما العين والحاء فانهما من بين حروف الحلق حتى
ان من الناس من يخرجها من مخرج حروف الفم فيجعلهما مع القاف والكاف وما اشبههما من حروف
الفم فيقول لخلق وشعا وقد روي عن بعض اهل البادية ان العين المستبينة تروى الا كثرون الرواة عنه بيان
النون قبل العين والحاء عالم ذكرنا هذين اللغتين اللتين ذكرنا مما عن العرب فصار العين والحاء خمسة مخارج
من حروف الحلق وحروف الفم فيدغم احد هذه الخمسة في واحد بها مما قبلها من حروف الحلق ولا ما بعدها من
حروف الفم وانما قولنا سيبويه لا تدغم الهاء في العين الى قوله كما تدغم العين في الحاء يريد ان بين الحاء من مخرجها
وقولنا لان الهاء قد تشرف على الهاء اذا وقعت الهاء مع العين يريد ان العين اذا ادغمت في الحاء او الحاء في العين

الهاء حاء والعين حاء فلو كانت الحاء تدغم في العين لكانوا لا يفكون الهاء حاء بل كانوا يدغمونها في العين كما ان الميم لو كانت
تدغم في الباء ما كانت تقلب النون بعدها ميما في قولك عنبر وشنباء بل كانوا يدغمونها في الباء فيقولون عنر وشباء فلما رأيت
العين مع الحاء مجرى الجيم مع الباء فجعلتها بازاء الهاء يريد قلبت بين الهاء حاء اذا كانت الهاء مع العين كما جعلت الميم منهم
النون في عنبر وشنباء وقولهم ولم تقو العين على ادغام الحاء اي لم تقو على ادغام الحاء فيها فالهاء لو قيل تدغم حرف فجعلت العين
حاء مجازا وقد يحتمل القول جواز ادغام العين في الحاء وما جاز ادغامها جاز ان تقلب الى جنس ذلك الحرف اذا كان مثلها وجرا
قال سيبويه والعين مع الهاء البيان احسن والادغام جيد وذلك قولك ادمع هلا فان ادغمت فقلت ادمع حلا كان ذلك
في العين مع الحاء والعين مع الحاء البيان احسن لان العين مجهورة وما بين حروف الحلق وقد خالف الحاء
الهمس والرخاوة فصار بمنزلة الحاء مع العين وقد جاز الادغام فيها لانه المخرج الثاني وهو ادنى في المجانسة
من الحلق الى اللسان الا ترى انه يقول بعض العرب مخلوق ومنفعل يخفي النون كما يخفيها مع حروف اللسان الفم
اقرب هذا المخرج من اللسان وذلك قولك في شحم غنمك اسلعتهم وذلك على حسن اللسان عن انها في باب
ردت قال المفسر قد ذكرنا الحاء والعين وانما جاز لاختلاط بحروف الحلق ولا حروف الفم في الادغام
وان كل واحد منهما يدغم في الآخر وقد فرق سيبويه بين ادغام العين في الحاء وبين ادغام الحاء في العين فقال في
ادغام الحاء في العين البيان احسن وانما قال ذلك لان العين مجهورة كالعين والحاء مهموسة رخوة كالحاء فلما
كان ادغام العين في الحاء والبيان فيهما حسنين كان كذلك العين الحاء فلما كان الحاء لا يدغم في العين كان البيان
احسن من ادغام الحاء في العين والادغام جائز فاما جاز ادغام الحاء في العين ولم يجز ادغام الحاء في العين لما ذكر
لك ولان حروف الحلق ليست باصلية للادغام ولا يقوى فيها والعين من وسط الحلق والحاء والعين من ربان
من حروف الفم وقد اجرى مجرى حروف الفم في ادغام النون الساكنة عند بعض العرب وقد ذكرنا ذلك وقوله
وبذلك على حسن البيان عرفتها في باب ردت يريد لمكان البقاء العين من قوله البقاء الحاءين الا ترى ان ما عين فعلهم في
لام حاء قد اسند حروف جاءت سوح العين ودح في فقاء واذا دفع ونحوها يخبرنا اذا كنا وقع اليوم اذا الجر
قليلا والخ والفز والصح الصياح ولا اعلم عيشن المقاعيسا ولا ما وقد يكون العيشان عيسا ولا ما وبينهما جابر الواو
ضيغبة من فعل وزن عسجد اذا كانت الرمثة ناضرة تحلها وآكر يعفة ابن يحفر حتى يشتد حضه فعلها البقاء العينين
في باب ردت وجب حسن البيان اذا كانت حاء بعدها غين لانا لو بينا وادغنا الحاء في العين لالتقى عينان
قال والقاف مع الكاف كذلك نحو كلدة الادغام حسن والبيان احسن وانما ادغت لقرب المخرجين
وانهما من حروف اللسان وهما متفقان في الشدة والكاف مع القاف كقولك انهك قطنا البيان احسن والادغام
حسن لان القاف مجهورة وانما كان البيان احسن لان مخرجها اقرب مخارج اللسان الى الحلق شبهت بالحاء
مع العين كاشبه اقرب مخارج الحلق الى اللسان بحروف اللسان في ما ذكرنا من البيان والادغام قال الفم
القاف والكاف لما اقتضى الفم ما يلي الحلق والعين والحاء في طرف الحلق ما يلي الفم والحيزان يتجاوران
لان القاف والعين مجهوران والكاف كالحاء لانهما مهموسان فلما كان البيان في الحاء التي بعدها العين احسن كذلك البيان
في الكاف التي بعدها القاف ولما كان البيان والادغام حسنين في العين التي بعد الحاء كذلك البيان والادغام في
القاف التي بعد الكاف حسنان والجمع مع السين كقولك ابعث سبنا الادغام والبيان حسنان لانها من مخرج
واحد وهما من حروف وسط اللسان وقد بينا الا لا يجوز ادغام الشين في الجيم قال الشيخ رحمه الله
والام مع الراء نحو اشعر ثم حبه لقرب المخرجين ولان فيها نحو اللام فكلما دنا نحوها من طرف اللسان
وهما في الشدة وجرى الصوت سواء ولين من مخرجها مخرج والادغام احسن لان النون تدغم مع الراء في
المخرجين على طرف اللسان وهي مثلها في الشدة وذلك نحو الدرس سيد ومر بات وتدغم بغنة ولا غنة
قال سيبويه ذكر سيبويه ادغام اللام والنون في الراء يدفعه الاحتياج الى تفسيره وليس تدغم الراء في غيرها
للزومي والاجود في ادغام النون في الراء ان تكون بغنة لان الغنة فرق واضح وقد ذكر بعض اصحاب ابي العباس المبرد
عنه قال لو بنيت من كمرة مثل افعلل لم يجز لانك لم تبن النون فقلت اكمر بغنة كما تجيز مع الراء والذي ادغمها
بطل لفظ الحرف الملحق لان اكمر نحو باطرة اخرى هذا جائز لانه ليس الكلام على مثال افعلل فيعلم انه فعلل
ولا يجوز ان تدغم الراء في النون فتقول اكمر على النون مثقلا اكمر مثل اشعر لما ليس من باب افعلل فعلى قياسه جواز اكمر النون
مدغمة في الراء الاولى ولم يجز الفاء حركتها على النون من قبل انها النون ساكنة من الحي وما بعدها النون بمنزلة
والاخرى ما ليس من باب اشعر واذا ادغت النون في الراء فقلت اكمر صار مثل افعنسس وقد اختلف النحويون
اذا بنى مثل اشعر من مهر فقال الاخفش اصرب بتشديد الباء الطرف الذي موضع الراء من اشعر وقال المازني وذكر
عن النحويين اصربت بتشديد الباء التي يلي الراء وانما يأتي افعنسس والاصل الاول الاصل ان اصل
احمر احمرر وشيبن في اشعررت واحمررت فاذا قلت اكمر وتوهمت انه اصرب على مذهب المازني وقع للبس بينهما وفي
القولين نظر والله الموفق وذكر سيبويه ادغام النون في الراء ثم اتبعه ادغامها في جميع ما يدغم فيها وهي تدغم في خمسة

أحرف الرآء واللام والميم والواو والياء مجهورة وسيأتي قد ذكرنا لها قبل فاذا ادغمت فيها حولت من جنسها وصارت مخرجها
من مخرجها وكذلك النون اذا ادغمت النون صارت مخرجها من الفم لانها ان ادغمت في احد ممانية الاحرف لم تخرج
مخرجها فلما كان مخرج النون المسكن من الفم وجب ان تكون الساكنة المدغم فيها من الفم لانها لو كانت من الخيشوم اختلف المخرجان
واذا ادغمت النون في الرآء واللام والواو والياء فانها تدغم بغنة وبغير غنة أما اذا ادغمت بغير غنة فلانها لاذ
في هذه الحروف صارت من جنسها فصار سبيل الرآء رآء ومع اللام لاما ومع الواو واوا ومع الياء ياء وهذه الحروف
ليس لها غنة واما اذا ادغمت بغنة فلان لها غنة في انفسها سواء كانت من الفم او من الانف والغنة صوت يخرج من الخيشوم يتبع
الحرف وان كان مخرج الحرف من الفم فكان للنون من اجل الادغام غنة فكرهوا ابطالها حتى لا يكون النون اذا دغمت
تبعها البتة وهم يجدون سبيلا الى الاتيان بها وقد رأيت بعض النحويين يقول الغنة فيهن لتجعل لان الغنة حرف واخرج قال
الفراء الجيلان المختاران الغنة في بعض ذلك وتركه في بعض وسأذكر في باب الادغام ان شاء الله واما اللسم
اذا ادغمت النون فيها فليست بمجملة لجرها الى غنة من اجل النون لان الميم فيها غنة وان كان مخرجها من الشفتين تعرى عن غنة
النون وكذلك اذا ادغمت نون من مثلها فالنون الثانية وان كان مخرجها من الفم ففيها غنة **قال المفسر**
رحمه الله واما السوق لفظ سيبويه في ادغام النون في هذه الحروف واشرح ما اشتغلق منه ان شاء الله فالسبب
النون مع الرآء لقربهما المخرجين يريد ان مخرج النون الرآء وذلك مثل قولك من رزق ومن ربك ومن رغب وتدغم بغنة وبلا غنة
واوغاتها يجوز بغنة وغير غنة لان الرآء فيها مضعفة لان المكرر يوقف لفظها على ادغمت وآل الرآء الذين ذكرتهم
يتوهم المتوهم انه لا يجوز فيها الغنة لانها قد دخلت في الرآء فصلة المكرر فاذا دان بين اثنتا مع ادغامها في الراء
فيها غنة لان الغنة هاهنا في الصوت ذكرهوا اطالها وهي مثل ادغم بغير غنة فهذا القياس والاصل واما الادغم فيها في الراء
فقد ستر بها آراء وليس الرآء غنة وقد جاءت القراآت وكلام العرب بالامرين جميعا **قال** وتدغم في اللام ايضا
قربه منها على تلزق اللسان وذلك قولك من لك فان شئت كان ادغاما بلا غنة فتكون من لوحروف
اللسان وان شئت ادغمت بغنة لان لها صوتا من الخياشيم فتركك على حالها لو لان صوت الذي بعد اللام ليس في الخياشيم
فصيت فيتعلق على الادغام وقوله لان لها صوتا في الخياشيم يعني النون وقوله لان الذي بعده يعني اللام ابن يصيب
في الخياشيم ولو كان له نصيب في الخياشيم لما احتجنا الى ان نكلف غنة من اجل النون كما انا اذا ادغمنا النون المسكنة
استغنينا بالميم من الصوت في الخيشوم عن الغنة الى ان تكلف النون **قال** وتدغم النون مع الميم لان صوتها
واحد وهما مجهوران ان قلبتها بقيا سائر الحروف في الصوت حتى كأن سبع النون كالميم والميم كالنون حتى صارا
فصارا بمنزلة اللام والرآء يريد ان النون والميم وان كانا مخرجا هما متباعدين فقد جمعهما على بعد مخرجهما شيآن
يجبان ادغام النون في الميم وهما الجهر والغنة حتى صارا متشابهين في السمع وقد تتشابه الحروف بالاجتماع
على بعد مخرجها اقوى من تشابهها بتقارب المخرج كما ذكرنا ذلك في تشابه حروف المد واللين على ما بعد في المخرج **قال**
وتقلب النون مع الباء ميما لا يأتين موضع تعمل فيه النون فاراد ان يدغم ههنا اذ كانت الباء من موضع
الميم كما ادغم فيما قربت من الرآء في الموضع فجعلوا ميما مخرجها من الخياشيم لتصير النون من موضع
من اقرب الحروف وتهيأ له الموضع ولم يجعلوا النون رآء لبعد ما بين المخرج وانها لمست فمها غنة وليكون ابدالها
من مكانها اشبه الحروف بالنون وهي الميم وذلك قولك عنبا تريد عن بك وشمعا تريد شنعا وعلى هذا
تريد غنة اذا وقعت النون الساكنة اذا كانت بعدها باء وسيأتي كقولك من بك ومنبا لان الباء من موضع الميم والنون
تعمل مع الميم وفاعلها انها تقلب ميما فاراد فاعلها بها ما وقع الباء اذ كانت الباء من مخرج الميم كما ادغموا
الرآء يعني كما ادغموا النون في الباء لان الباء قربت من الراء وجعلوا ما هو من موضع ما قالوا فقربها يعني جعلوا الباء
الذي هو من موضع الميم الموافق للنون صوت الغنة في قلبها ميما ليقرب الباء التي قربت من الرآء والرآء اقرب
الحروف من النون فقلبها آء وستراها قرب لرآء من الباء وان قال قائل فهلا يدغم على ذلك اذا ادغم حروف في حروف
اقلب الحرف المدغم مع كل حرف من مخرج الحروف المدغم فيه فهل لك ان يكون بعده معنى آخر يوجب ذلك قيل له
المعنى ههنا على النون اذا كان بعدها آء لان ابتداء صوت النون الخامسة ولها حالان ابتداء وحال الانتهاء
يقصر مخرجها فاذا ابتدأت اخراجها وحركتها كانت من الفم لا غير وذلك بين اذا امتحنته كقولك منا ومنو وكذلك
اذا وقفت عليها ساكنة تقول من الفم كقولك من وعن وهو بين اذا امتحنته واذا وصلتها بما يجيء بعده تقدرت الخمسة
كقولك من بك وعن فاندا ومنو احد بن وجيع وبعيد والانتهاء مختلف لانك لو وقفت منو وقفا ساكنا كان
قطعك عن لفظك الكاف فاطبق صار اللفظ بن كالنون مفردة واذا لم يتبعها الكاف فاذا ابنات باخراج قرن
من الخيشوم على ما ذكرناه وصوت الخيشوم مشترك بين النون والميم والميداء فانما يتمتز المنطق فاعتاد المتكلم
على اخراج الباء مع من اشتراك الصوت بغنة الخيشوم واحتاج المتكلم الى احد الامرين في المنطق اما ان يجعله من مخرج
النون من الفم فيغنه واما ان يخرجها من الفم وذلك ممكن وهو سهل وأما ان يجعل المطبق من موضع
الميم وهو مخرج الباء فيجعله بينهما وذلك اسهل فهذا ستجعلها منها والله اعلم ولا تدغم النون في الباء للبعد بينهما

المخرج ان كانت من الفم او من الخيشوم لانها لا تجتمعان في مخرج ولا في لغة المقرب بينهما على بعد المخرجين فان قلت هلا جوز
اذا قلبت النون ميما ان تجعل الباء بينها وتدغم الميم فتقول عنبر تمرا في شنبا كما يجوز ذلك فهو لك اقول في البصرة
ان نطق الباء بينها وتدغم فعول اقم بالبصرة قلت ذلك لا يجوز عندي للبيع به من اللبس ما عينه ولا ميم الآزام قد
يتوافى فيه وزنه النون والمخرجون من الفم ليلا يدغموا فيقعوا في لفظة وزنتها فيتوهم انها آن وبيان وتدغم النون مع
الواو بغنة وبلا غنة لانها من مخرج ما ادغمت فيه النون والما سمعها ان تقلب مع الواو ميما لان الواو وحرف الفم
تخافي عنه السفتان ة الميم كالباء في السنة والزام السفتين فكرهوا ان يكون مكانها اشبه الحروف بها من
الواو والنون وليس شيء من الباء والواو والميم فاحتملت الادغام كما احتملت اللام وكرهوا ان يدغموا كما ذكرت لك قال
المفسر رحمه الله انما ادغم النون الواو بغنة وغير غنة فقد ذكرناه وانما سمعها ان تقلب مع الواو ميما لانها من مخرج ما ادغمت
مخرج الميم وقد ادغمت النون في الميم وقوله والما سمعها ان تقلب مع الواو ميما كما قلبت مع الباء ميما وغنة استماعه ان
الواو يخافي عنها اللسان وبرزمها الشفتين فتصير من الواو اربعة مدة بين شفتين من الواو والميم كالباء في
السنة ولزوم الشفتين فيصير بعد الميم من الواو وشبهها بالباء جعلنا النون وهي تشبه الميم مع الباء ميما فلم تجعلها
الواو ميما وقوله فكرهوا ان تكون كانها اشبه الحروف من موضعها اي كرهوا ان يجعلوا النون ميما والميم اشبه الحروف
من موضع الواو بالنون وليس شيء من الباء والواو والميم بخافي عنه اللسان ولزوم الشفتين وقوله
فاحتملت الادغام كما احتملت اللام يعني ان النون تدغم في اللام وفي الراء وفي الواو والياء والميم كما تدغم اللام
في الواو كما احتملت اللام الادغام لان اللام وهي من مخرج النون تدغم في ثمانية عشر حرفا سوى النون وكرهت بدل اللام
بعد لان الحروف التي تدغم فيها كلها **قال** وتدغم النون مع الياء بغنة وبلا غنة لان الياء اقرب الحروف
تدغم منها الواو فكانها من مخرج واحد لانها ليست من طرف اللسان ولا من اصول الثنايا ولا من الغار
ان الالف والياء والواو الهوائية ليست من مخرج واحد ولا قريبة وكذلك الالف مع اللام ان الياء اقرب الحروف من حيث ذكرت لك انها جعل شبه
ادغام النون في الياء بحملها على ادغامها في الواو لان الياء والواو اذا تحركتا في واو او ياء صارتا همزة
المدة واللين فتدغم الواو في الياء كقولك طويا وسويا فاصله طويا وسويا فادغام الواو في الياء وصيرهما
حرفا واحدا فتجانسا فكان الياء من بين الشفتين وقد ذكرنا ان النون وان خرجها قبل الحروف التي من بين الشفتين من
الخيشوم غير انها تخافي عنه السفتان وخروجها قبل هذه الحروف من الفم استعانا فلا يدغمن فيها وقوله لانه ليس مخرج من طرف اللسان
اقرب الى الياء من الراء وبعدها ليس من حروف طرف اللسان كالطاء والجيم والطاء ولجيمها اقرب الى الياء من الراء
والنون من مخرج الراء ويدغمون النون فيها لقربك ملابسة النون للياء يعني الضرب من التعلق الشبيه الياء وهذه
علة ثانية في ادغام النون الياء وقد لجج سيبويه في ادغام النون الياء بحجتين لحدتها نسبة الياء الى الواو وردها
اليها والاصل ادغام النون في الواو وادغامها في الياء بيان علة الواو وحجة الثانية ان نقول لان المخرج ليس من طرف
اللسان اقرب الى الياء من الراء ويجوز طرح الواو ونحوها هنا كقولك يد عالم ويد حاج ويريد يد علم حاج ثم ابدل ذلك بعمل
الابلغ الراء ياء ليعلم قرب الياء من الراء والراء والنون سيقا ان وتعسيق قوله لانها اقرب الحروف الى الياء لان الياء اقرب
الحروف من حيث ذكرت ليس من طرف اللسان منها من الراء واللام **قال المفسر**
وتكون النون مع سائر حروف الفم خارجة من الخياشيم وذلك انها من حروف الفم واصل الادغام مخرج الفم
لانها اكثر الحروف فلما وصلوا الى ان مخرجها مخرج من عيوا الفم كان لغة عليهم ان يستعملوا اليسير الا من وكان العلم
بانها نون من ذلك الموضع كالعلم بها وهي في الفم لانه ليس حرف يخرج من ذلك الموضع غيرها فاختاروا الجهة اذ لم تكن
لبس وكان اسهل الادغام فكره الحروف للضم وذلك قولك من كان ومن ذا ومن جاء
قال المفسر
يعني قول سيبويه ان النون تخفى اذا كانت ساكنة قبل احد عشر حرفا من حروف الفم وهي القاف والكاف واللام والميم والشين
والضاد والصاد والسين والزاي والطاء والدال والتاء والذال والثاء والفاء ومن الناس من يخفيها
قبل الغين والخاء وانما اخفاها عند هذه الحروف لانها حروف الفم والنون مخرج من الفم فصارت هذه الحروف لما بينه
للنون باشتراكهن في الفم ومع ذلك ان النون تدغم في خمسة حروف من حروف الفم والاخفاء في طلب الخفة
فلما اشتركن في الخيشوم وصلة في النون ثم استعمال الفم فما بعد كان ذلك اخف من ان يستعملوا الفم في اخراج النون
ثم يعودوا الى الفم فيما بعد النون وهذا معنى قوله كان الحق عليهم الا يستعملوا الا منهم الا مرة ولا يبعد ان يكون خروجها
من الخيشوم وانما ساغ هذا في حروف الفم خاصة دون حروف الحلق لقرب مخرج الخيشوم وتأخر من حروف الفم وهي مع الرآء واللام والباء والياء والواو اذا
مخرجها من الخياشيم للمجاورة ان تدغم فيها الواو والياء والرآء واللام حتى تصير مشددات في كلامهم في الفم
والهاء والعين الحاء والغين الخاء بمنزلة موضعها من الفم فالذي يعني النون مع الرآء واللام والياء والواو اذا
ادغمت بغنة فليس مخرجها من الخياشيم انما يدغم في حيز من الحروف حتى يحول الى جنس ذلك الحرف فاذا ادغمت حرف فمخرج
ذلك الحرف ولا يمكن ادغامها في هذه الحروف وبعد الطاء في الخياشيم وانما يتصور ما ذكر من حروف الحلق وهي الهمزة والهاء والعين

والحاء والعين والخاء فإن النون قبلها مبيّنة موضعها من الفم قال وذلك أن هذه الستة تباعدت عن
مخرج النون وليست من قبيلها فلم تخف ههنا كما لا تدغم في هذا الموضع وكما أن حروف اللسان لا تدغم في
حروف الحلق وإنما أخفيت النون في حروف الفم كما أدغمت في اللام وأخواتها وهو قولك من أجل زيد ومن هنا
ومن خلف ومن حاتم ومن عليك ومن غلبك ومنخل ومنخنقة هذا أجود وأكثر وبعض العرب يجري الغين والخاء
مجرى القاف وقد بيّنا لم ذلك قال الشارح اعلم أن حروف الحلق أشد علاجا وأصعب إخراجا
وأحوج إلى تمكين الصوت من غيرها ومن أجل ذلك لا يمكن النطق بعدها بآخر من حروف الحلق وهي الهمزة والهاء
والعين والحاء إذا كان قبلها النون الساكنة التي مخرجها من الخيشوم لأنه لا علاج في إخراجها ولا اعتماد وإخراج حروف
الحلق يحتاج إلى اعتماد وكلفة في اللسان فإذا كان قبلها نون ساكنة بيّنة أمكن إخراجها لأن النون البينة مخرجها
من اللسان وسبيلها سبيل سائر حروف اللسان كالراء واللام وما أشبه ذلك وسمعت أبا بكر بن مجاهد رحمه الله يقول
حروف الحلق التي تبين النون قبلها ستة فأما ثلاثة منها فإن النون الساكنة تبين عندها ضرورة من غير تعمّل وهي
الحاء والهاء والعين كقولك من عندك ومن حملك ومن هلال وأما الهمزة فإذا تعمل لتحقيقها بينت النون كقولك
من أبوك وقد يتوانى المتكلم عن تحقيقها فتنقل حركتها على النون وتحذف كقولك من ابوك وأما الغين والخاء فبعض
العرب وبعض القراء يخرجهما مخفاة فيحتاج في تبيينها إلى تقصد وتعمل وقد مضى أمر النون مع العين والخاء وسنبين منه أيضا
ما نقف عليه إن شاء الله واحتج سيبويه لبيان النون عند حروف الحلق الستة فقال وذلك أن هذه الستة تباعدت عن مخرج
النون وليس من قبيلها يريد تباعد صوت الخيشوم من هذه الحروف وتعذر إخراجها بعد النون وقربت حروف الفم منها
أنها قد أدغمت في اللام وأخواتها يعني الراء واللام والياء فجعل ذلك سبب إخفائها مع ما تخفى عنده من حروف الفم
قال ولم تشمم قالوا في المتحركة هذا ختن سليمان فأسكنوا النون مع هذه الحروف التي مخرجها معها من
الخياشيم بالأخر كما حتى تخرج من مخرج الذي بعدها يعني إذا تحركت النون قبل السين وأخواتها من سائر الحروف التي تخفى
قبل النون وتخرج من الخيشوم لم تسكن كما تسكن النون المتحركة قبل الحروف التي تدغم فيها الإدغام من قبل أنها لا تحول حتى
تصير من مخرج الذي بعدها وترتيب لفظ سيبويه ولم تشمم قالوا ختن سليمان فقال ولم تشمم أسكنوا النون المتحركة
مع الحروف التي تخفى النون معها أخوات السين والقاف والكاف وسائر حروف الفم سوى ما تدغم فيه ومعنى قوله من قبل أنها
لا تحول حتى تصير من مخرج التي بعدها أي لا تحول يعني حتى النون مع السين والقاف والكاف وسائر حروف الفم كما تحول مع الستة
الأحرف وهي الراء واللام والنون والميم والياء والواو قال وإن قيل لم تسكن ذلك لأنهم قد يطلبون ههنا من
الاستخفاف كما يطلبون إذا أدغموا وما أدغم في حروف الحلق البتة وإن قيل لم تسكن فنقول لو أسكنت العرب
النون المتحركة مع الحروف التي تخفى قبلها من حروف الفم لم تسكن ذلك لأنهم يطلبون ههنا من الاستخفاف ما يطلبون إذا
أدغموا يريد أنهم يطلبون التخفيف بإخراج النون من الخيشوم مع حروف الفم فعليهم أن يسكنوا النون المتحركة ليحصل
لهم خروجها من الخيشوم مخفاة كما تسكنوها إذا أرادوا إدغامها فيحولونها إلى جنس المدغم فيه قال ولم
تقو هذه الحروف على أن تقلبها لأنها لم تراخ عنها ولم تقرب قرب هذه الستة يعني لم تقو الحروف التي تخفى النون عندها
على أن تقلب النون إلى جنسها لتراخيها بينهما وتباعدها وقد ذكرنا الحروف الستة التي تقلب النون قبلها ومعنى قوله ولم تحتمل عندهم
حرف ليس من مخرجه غيره للمقاربة أكثر من هذه الستة يريد أنه لم تحتمل النون وهو حرف ليس من مخرجه غيره قلبها قبل حرف
سوى هذه الأحرف الستة وقد بينا ما بينها وبين هذه الأحرف الستة من المقاربة والمناسبة وليس غيرها من الستة
مثلها قال صاحب الكتاب وتكون ساكنة مع الميم إذا كانت من نفس الحرف بينة وبالواو والياء بمنزلتها مع
حروف الحلق وذلك قولك شاة زنماء وغنم زنم وقنواء وقنية وكنية ومنية وإنما حملهم على البيان كراهية
الالتباس حتى يصير كأنه من المضاعف لأن هذا المثال قد يكون في كلامهم مضاعفا ألا تراهم قالوا امّحت لو أخفوا
الالتباس لأن هذا المثال لا تضاعف فيه الميم أبدا وسمعت الخليل يقول في انفعل من وجلت اوّجل
كما قالوا امّحى لأنها نون زيدت على مثال لا تضاعف فيه الواو فصار هذا بمنزلة المنفصل وكذلك من يئست
ومن ثم كان ههنا تبين فيه أنها نون بالمعنى والمثال وكذلك انفعل من يئس على ذا القياس وإذا كانت مع
الياء لم تبن وذلك قولك قنباء وعنبر لأنك لا تدغم النون وإنما تحولها ميما والميم لا تقع ساكنة قبل الباء
في كلمة فليس هذا التباس بغيره قال الشارح قد ذكرنا أن النون تدغم في ستة أحرف تدغم في النون والراء
واللام والميم والواو والياء وقد يعرض في بعض الحروف من هذه الستة علة توجب أن تبين النون الساكنة قبلها وهي
من الفم وهي الميم والواو والياء وعلة ذلك أن تقع النون الساكنة في كلمة وبعدها ما يكون إدغامها فيه يوهم أن الأصل ليس
بنون وذلك مثل ما ذكره سيبويه شاة زنماء وغنم زنم لو أدغموا فقالوا شاة زمّاء وغنم زمّ لتوهم أنه من باب الأمم
بيانا فإن ميزات كقولك شاة جمّاء ومجمّم ولو أدغموا في الواو والياء لقالوا في قنواء وقنية وكنية ومنية قوّاء وقيّة وكيّة وميّة
فيصير بمنزلة ما ثبتت لامه واو وإن كانت كذا فوجوا بأن تقول كالحيّ وإذا لم يقع لبس أدغم وذلك إذا تبين الحرفان بأن
تكون الكلمتان منفصلتين فيعلم بانفصال الحروف كل واحدة من حروف الأخرى كقولك من تلك ومن وأيد ومن ياسر

والآخر أن تكون الكلمة تعلم من بنيتها أن فيها نونا مدغمة كقولك امّحى وهو انفعل لأنا إنما جعلنا افعلّ وجعلنا
المشددة أصلية صارت افعلّ وليس في الكلام افعلّ فكذلك لو بنينا من وجل انفعل قلنا اوّجل ومن يسر ايّسر فأدغمنا
لزوال اللبس فصار بمنزلة اللبس من كلمة واحدة بمنزلة كلمتين وأما الراء واللام فلم يوجد قبلهما نون ساكنة
ظاهرة في كلمة واحدة ولا كلمتين أما كلمة واحدة فلا بد من نون ساكنة بعدها راء وأما في كلمتين فإذا أتيت النون الساكنة
لاما أو راء وجب إدغامها فيها كقولك من لك ومن راك والفرق بينهما وبين الميم والواو والياء أن الميم والواو
والياء فيهن بعد من موضع النون وإنما جمع بينهن للأحوال التي ذكرناها فتبيين النون منهن غير منكر للبعد بينهن
وأما الراء واللام والنون فبينهن من المقاربة ما تعدهن بعض الناس من مخرج واحد قال سيبويه
ولا نعلم النون وقعت ساكنة في الكلام قبل راء ولا لام لأنهم إن بيّنوا ثقل عليهم لقرب المخرجين كما ثقل
التاء مع الدال في ودّ وعدّان وإن أدغموا التبس بالمضاعف ولم يجز فيه ما جاز في ودّ فيدغم لأن هذين حرفان
كل واحد منهما يدغم في صاحبه وصوتهما في الفم والنون ليست كذلك لأن فيها غنة فيلتبس بما ليس فيه غنة
إذ كان ذلك الموضع قد تضاعف فيه الراء وذلك أنه ليس في الكلام مثل قنر وعنل وإنما احتملت ذلك الواو
والياء والميم لبعد المخارج يريد أنه لو جاءت النون مع الراء واللام في كلمة فبيّنوها ثقل عليهم نحو قنر وعنل ولو أدغموا
فقالوا قرّ وعلّ لم يدر أنها نون فتداخله اللبس من الراء واللام في الأصل وقد أظهرت العرب التاء مع الدال على ثقل ذلك
وكونهما في موضع واحد فقالوا وتد ولو تدغم وتد أو عتود وعتدان وليس يلزمهم إذا احتملوا الثقل في ذلك أن يحتملوه
في جميع ما يستثقلونه منهم من يدغم فيقول ودّ في معنى وتد وعدّان يعني عتدان

قال الأخطل

واذكر غدانة عدّانا مزنمة * من الحبلّق تبنى حولها الصير

ومنهم من يلزم في المصدر تد كقولك وعد يعد عدة استثقالا لوتد ومنهم من يلزم في الاسم اللغة الحجازية وهي وتد
استثقالا لسكون التاء والدال بعدها وكراهة للإدغام فلا يدخل في باب ردّ وشدّ والذي يقول ودّ يعتل على
علم تصريف الفعل وهو تد يتد وأما الجمع فقولهم أوتاد ومعنى قول سيبويه كما ثقل التاء مع الدال في ودّ وعدّان
يريد وتد وعتدان فإذا أدغموا فقوله ولم يجز فيه ما جاز في ودّ يعني من الإدغام فرق بين إدغام التاء في الدال وبين
إدغام النون في الراء واللام فجعل إدغام التاء في الدال أقوى لأن كل واحد منهما يدغم في الأخرى والراء لا تدغم في النون
وإدغام اللام فيها ليس بالقوي ومخرجهما من الفم وصوتهما منه والنون ليست كذلك لأن فيها غنة وهي من الخيشوم وإذا
أدغمت ذهبت قوله وإنما احتملت ذلك الواو والياء يعني احتمل بيان النون معهما في كلمة نحو قنو وكنية قال سيبويه
وليس حرف من الحروف التي تكون النون معها من الخياشيم تدغم في النون لأن النون لم تدغم فيهن حتى يكون صوتها من الفم
وتقلب حرفا بمنزلة الذي بعدها وإنما هي معهن حرف بائن مخرجه من الخياشيم فلا يدغمن فيها كما لا تدغم فيهن وفعل ذلك بها
معهن لبعدهن منها ولم يشبهن بها فلم يحولوها أن تصير من مخارجهن قال المفسر
اعلم أنهم جعلوا الإدغام في النون ضعيفا لتغيرها وخروجها من الفم وصيرورتها من الخيشوم فصار ذلك طريقا
لإدغامها فيما بعد من مخرجها وقلبها إلى غيرها من غير إدغام كقلبها عند الباء فلم يدغموا فيها شيئا من الحروف
التي معها من الخياشيم لبعدها منهن قال فأما اللام فقد تدغم فيها وذلك قولك هل رأيت فتدغم اللام والبيان
أحسن لأنه قد امتنع أن تدغم في النون ما أدغمت فيه سوى اللام فكأنهم يستوحشون من الإدغام فيها يريد أن
النون إذا كان لا يدغم فيها ما تدغم هي فيه فهي لا تدغم هي فيه أبعد من أن يدغم فيها وأما إدغام اللام فيها فلأن اللام
حرف وقع التعريف به مع الألف فأذعن لكثرته في حروف كثيرة حتى أدغم فيما بعد من مخرجها وهو الضاد والشين وكان
إدغامها في النون وهو من مخرجها أولى فلما أدغمت اللام في النون في حال التعريف جاز إدغامها فيها في غير التعريف
والبيان أحسن لضعف النون عن الإدغام فيها ولأن النون قد أدغمت في أحرف لم يدغم فيها شيء منهن فكأنهم يستوحشون
من الإدغام فيها لخروجها عن نظائرها قال ولم يدغموا الميم في النون لأنها لا تدغم في الباء التي هي من مخرجها
ومثلها في الشدة ولزوم الشفتين فكذلك لم يدغموها فيما قارب مخرجه مخرجها ولم يوافقها إلا في الغنة فهي أولى أن
لا تدغم في النون لبعدها منها ولا موافقة بينهما إلا في الغنة وهي دون موافقة ما بينها وبين الباء ثم ذكر إدغام لام المعرفة فقال
وأما لام المعرفة فتدغم في ثلاثة عشر حرفا لا يجوز فيها معهن إلا الإدغام لكثرة لام التعريف في الكلام وكثرة
موافقتها لهذه الحروف واللام من طرف اللسان وهذه الحروف أحد عشر حرفا منها حروف من طرف اللسان وحرفان
يخالطان طرف اللسان فلما اجتمع فيها هذا وكثرتها في الكلام لم يجز إلا الإدغام كما لم يجز في يرى إذ كثر في
الكلام وكانت الهمزة تستثقل إلا الحذف ولو كانت تثبت بالخيار فالأحد عشر حرفا النون والراء والدال
والتاء والصاد والطاء والزاي والسين والظاء والثاء والذال واللذان خالطاها الضاد
والشين لأن الضاد استطالت لرخاوتها حتى اتصلت بمخرج اللام والشين كذلك حتى اتصلت بمخرج الطاء وذلك
قولك النعمان والرجل وكذلك سائر هذه الحروف قال المفسر لام المعرفة يلزم إدغامها في هذه الحروف
وسائر اللامات لا يلزم إدغامها في هذه الحروف لكثرة لام المعرفة كما أن الهمزة في يرى يلزم تخفيفها والأصل فيها يرأى

قال المفسر

اللسان في نحو ابي بكر لانحراف طرف اللسان ولم يكن ردّ يعني ان الطاء والذال والثاء اشد ربحانا لان اللسان في
النطق بهن يخرج على الاسنان ولا تردّ هن الاسنان كما تردّ السين والزاي والصاد وكذلك الطاء والدال والتاء اذا وقف
على كل واحدة منها لم يخرج طرف اللسان خارجا عن اطراف الثنايا والصاد والزاي والسين اذا وقفت على واحدة منهن رأيت
الاسنان العليا منطبقة على الاسنان السفلى واللسان من وراء الاسنان الى الفم قال والادغام في هذه
اكثر واجود من البيان لان اصل الادغام لحروف اللسان والفم واكثر حروف الفم من طرف اللسان
وما يخالط طرف اللسان وهي اكثر وقامن طرف الثنايا يريد ان الادغام في الحرفين اللذين يتقاربان من مخرج واحد
والاول منهما ساكن من حروف طرف اللسان اجود وان كان البيان في بعضهن احسن منه في بعض لان اصل الادغام
لحروف اللسان والفم فاكثر حروف الفم من طرف اللسان لان حروف الفم ستة عشر حرفا منها ثمانية عشر حرفا من طرف اللسان
وطرف اللسان اكثر حروفا من طرف الثنايا الا حروف طرف الثنايا من طرف اللسان وليس كل حرف طرف اللسان من طرف الثنايا

[illegible]

قال والطاء والذال والثاء يدغمن كلهن في الصاد والزاي والسين لقرب المخرجين لانهن من الثنايا وطرف
اللسان وليس بينهن في الموضع شيء الا ان الطاء واخواتها من اصل الثنايا وهن من اسفله قليلا مما بين الثنايا
يعني الصاد واخواتها وذلك قولك ذهبت سلمى فتدغم التاء في السين وقد سمعت فتدغم واضبط زردة فتدغم
وانعت صابرا فتدغم وسمعناهم ينشدون هذا البيت لابن مقبل

وكأنّما اغتبقت صبير غمامة ... بعرى تصفّقه الرياح زلالا

فادغم التاء في الصاد وقرأ بعضهم لا يسّمّعون يريد لا يتسمّعون والبيان عربي حسن لاختلاف المخرجين
قال وكذلك الثاء والطاء والذال لانهن من طرف اللسان واطراف الثنايا وهن اخوات وهن
حيز واحد والذي بينهما من التشابه يسير وذلك قولك ابعث سلمة واحفظ سلمة وخذ صابرا واحفظ
زردة وسمعناهم يقولون مذ زمان ويدغم الذال في الزاي وقد ساعة وفي نسخة ابي بكر مبرمان فقد غنموا
السين والبيان فيها امثل لانها ابعد من الصاد واخواتها وهي رخوة فهو بين امثل منه في الطاء
واخواتها يريد ان الظاء والذال والثاء ابعد من الصاد واخواتها من الطاء والدال والتاء فلذلك كان البيان

[illegible]

مضطبر فلما امتنعت الصاد ان تدخل في الطاء قلبوا الطاء صادا فقالوا مصّبر وحدثنا هرون ان بعضهم قرأ
فلا جناح عليهما ان يصّلحا بينهما صلحا قال المفسر اعلم ان تاء الافتعال يلزم قلبها طاء مع اربعة
احرف ودالا مع ثلثة احرف فاما الحروف التي يلزم قلبها معها طاء فهي حروف الاطباق الضاد والطاء والظاء والصاد
واما الحروف التي يلزم قلبها معها دالا فثلثة احرف فهي الدال والذال والزاي وانما قلبها طاء مع حروف الاطباق فلان الطاء
من الحروف من الاطباق فطلبوا حرفا من مخرج التاء يوافقها في الاطباق وهو الطاء وقد علم [illegible] وكذلك واما قلبها دالا مع هذه
الحروف فلان هذه الحروف مجهورة والتاء مهموسة فالتمسوا حرفا مجهورا من مخرج التاء موافقا هذه الحروف في الجهر
غير مطبق مثلها وهو الدال [illegible] ما ذكره سيبويه وهو مصطبر اصله مصتبر فقلبنا تاء الافتعال طاء لما ذكرنا فصار
مصطبر وللعرب في مصطبر وجهان احدهما مصطبر بالبيان لاختلاف الحرفين وقال بعضهم مصّبر فقلب الطاء صادا ثم
ادغم الصاد في الصاد ولا يجوز ادغام الصاد في الطاء فيقال مطّبر لما مضى ان حروف الصفير لا تدغم في غيرهن وسائره
كلام غير محتاج الى تفسيره قال والزاي تبدل لها مكان التاء دالا وذلك قولك مزدان في مزتان
لانه ليس شيء اشبه بالزاي من موضعها من الدال وهي مجهورة مثلها وليست مطبقة كما انها ليست مطبقة
ومن قال مصّبر قال مزّان وتقول في مستمع مسّمع فتدغم لانهما مهموستان ولا سبيل الى ان تدغم السين
في التاء فان ادغمت قلت مسّمع كما قلت مصّبر حيث لم تجز ادخال الصاد في الطاء وقالوا في مثترد
مثّرد اذ كانا من حيز واحد وفي حرف واحد قال المفسر
الاصل في مزدان مزتان لانه مفتعل من الزين وقلبت التاء دالا لما ذكرنا فصار مزدان فان اظهرت فالبيان حسن
لاختلاف المخرجين وان ادغمت قلبت الدال زايا ثم ادغمت الزاي في الزاي فقلت مزّان كما تقول في مصطبر مصّبر وتقول في
مستمع بالادغام ان شئت لانهما مهموسان فيقولون مسّمع كما تقول مصّبر فتقلب التاء سينا ولا يجوز ادغام السين في
التاء لما ذكرناه قال وقالوا في اضطجر اضّجر كقولهم مصطبر اضطجر افتعل من الضجر قلبت التاء طاء لما ذكرنا
قبل الادغام لكن ان تدغم الطاء في الضاد فتقول اضّجر ولا تدغم الضاد في الطاء فتقول اطّجر وكذلك الطاء لانها اذا كانا
منفصلين نحو انضاء وبعد التاء يجاوز البيان ويترك الاطباق على حاله ان ادغمت فلما صارا في حرف واحد
ازدادا ثقلا اذ كانا يستثقلان في المنفصلين فالزموهما ما الزموا الصاد والتاء فابدلوا مكانها اشبه
الحروف بالطاء وهي الطاء ليكون العمل من وجه واحد كما قالوا قاعد ومعالق فلم يميلوا الالف وكان ذلك اخف
عليهم ليكون الادغام في حرف مثله اذ لم يجز البيان والاطباق حيث كانا في حرف واحد ولزم الادغام بلا
اطباق فكانهم كرهوا ان يجحفوا به حيث سمع هذا وذلك قولهم مطّعن ومظطلم وان شئت قلت مطّلم ومظّلم
قال زهير ويظلم احيانا فيظّلم وكذلك قالوا اظّعن ويظّعن من الظعن يريد ان الظاء اذا كان
بعدها تاء افتعل مثل الضاد والصاد والطاء قلبت التاء طاء فيقال انه مفتعل من ظلم مظطلم ثم انت بالخيار ان شئت
اظهرت وان شئت ادغمت الظاء في الطاء فقلت مطّلم وان شئت قلت مظّلم فتقلب الثاني للاول على ما ذكرنا وقوله فابدلوا مكانها
اشبه الحروف بالظاء يريد ابدلوا مكان تاء الافتعال مع الظاء الطاء من مخرج التاء لاشتراك الظاء والطاء في الاطباق و
الاستعلاء والجهر ولا تباعد ما بين الطاء والتاء وقوله كما قالوا قاعد ومعالق فلم يميلوا الالف يريد ان القاف من حروف
الاستعلاء ولم يميلوا الالف عند دخولها [illegible] بالاستعلاء وفي نزولها بالامالة وقد مضى شرح ذلك
في الامالة وقوله ليكون الادغام في حرف مثله يعني ادغام الطاء في حرف مثله في الاطباق ومن قال مثّرد ومصّبر
قال مطّعن ومظّلم واقبحهما مظّلم لان الاصل في الادغام ان يتبع الاول الآخر الا ترى انك لو قلت
في المنفصلين الادغام نحو ذهب به وبيّن له فاسكنت الآخر لم يكن ادغام حتى يسكن الاول فلما كان كذلك
جعلوا الآخر يتبع الاول ولم يجعلوا الاصل ان يقلب الآخر فيجعله من موضع الاول قال المفسر
اجاز سيبويه مظّلم على قلب التاء ظاء وقد تكلمت العرب بمثله فقالوا مثّرد واصله مثترد ومصّبر واصله مصطبر
على قلب الثاني من جنس الاول ثم قال واقبحهما مظّلم واحتج لذلك بان الادغام ان يتبع الاول الآخر نحو ذهب به
وبيّن له ولو كان الثاني ساكنا لم تدغم فيه الاول [illegible] فلما كان الثاني ان كان متحركا ادغم
فيه وان كان ساكنا لم يدغم دل على ان الثاني يتبعه الاول ومع ذلك يجوز قلب الاول للثاني كما قيل مثّرد ومصّبر
قال وكذلك تبدل الدال مكان التاء اشبه الحروف بها لانهما اذا كانا في حرف واحد لم يلزم
البيان اذا كانا مدغمين منفصلين فكرهوا هنا الاجحاف ليكون الادغام في حرف مثله في الجهر
وذلك قولك مذّكر كقولهم مظّلم ومن قال مطّعن قال مدّكر وقد سمعناهم يقولون ذلك وذا الاخرى في القرآن
في قوله جل وعز فهل من مدّكر قال وكذلك الذال تبدل الدال من مكان التاء اشبه الحروف بها لانهما اذا كانا
في حرف واحد لزم ان لا يبينا اذا كانا مدغمين منفصلين يريد ان الدال والتاء لما كانتا اذا التقتا من كلمتين جاز الادغام
وقلب احدهما الى الآخر كقولك لم يعد تام وكذلك الذال والتاء كقولك لم ينبذ داود وكان كونهما في كلمة اثقل وجب
الادغام والقلب لاجتماع تاء الافتعال الكثيرة في الكلام واشبه الحروف بالذال من موضع التاء الدال الا ان الذال

والدال مجهورتان وقوله فكرهوا هذا الاجحاف يعني ادغام الذال في التاء ان لم يجعلوا مكان التاء دالا لان التاء
اذا جعلت دالا فالدال مجهورة مثل الذال فالبيان مذدكر وقد تقدم ذكر جوازه في الدال وقد ذكرنا وجه ذلك قال
وانما منعهم من ان يقولوا مذدكر كما قالوا مزدان ان كل واحد منهما قد يدغم في صاحبه في الانفصال في
الحرف الواحد لا الادغام والزاي لا تدغم فيها على حال فلم يشبهوها بها والضاد في ذلك بمنزلة الصاد
لما ذكرت لك من استطالتها كالشين وذلك قولك مضطجع وان شئت قلت مضّجع وقد قال بعضهم مطّجع وذكر
سيبويه مضطجع ومضّجع وهو قياس ما يجيء وذكر ان بعضهم قال مطّجع حيث كانت مطبقة ولم تكن في السمع كالضاد
وقرب منها وصارت في كلمة واحدة فلما اجتمعت هذه الاشياء وكان وقوعها معها في الكلمة الواحدة اكثر من
وقوعها معها في الانفصال اعتبروا ذلك فادغموا وصارت كلام المعرفة حيث الزموها الادغام فيما
لا تدغم فيه في الانفصال الا ضعيفا ولا تدغم الطاء في الانفصال لانها لم تكثر معها في الكلمة الواحدة كثرة
لام المعرفة مع تلك الحروف قال المفسر واما مطّجع فانما ادغم فيه الضاد في الطاء من ادغم لان الادغام
في كلمة واحدة الزم منه في كلمتين واقوى وتجاور حرفين متقاربين والاول منهما ساكن ثقيل واذا كانا في كلمة
واحدة فهو اثقل ولذلك الزموا لام المعرفة الادغام فيما ادغمت فيه ولم يلزموا اذا كان ما يلقاها من كلمة اخرى
نحو هل ثوب وبل [illegible] وسهل ادغام الضاد في الطاء ان الطاء مثل الضاد في الاطباق وان الضاد قبلها ساكنة
والاستثقال لتجاور هذين الحرفين في الكلمة [illegible] ما روي ان بعض العرب يقول الطجع فابدل من الضاد لاما لانه رأى
[illegible] في حرفين مطبقين [illegible] حرفين احدهما مطبق والآخر غير مطبق ولاشتراك الضاد واللام في الانحراف
وقرب الضاد منها في استطالتها فلم يدغموا الضاد في الطاء في المنفصلين كما جوزوا ادغام اللام في المنفصلين
في كل ما يدغم فيه لام المعرفة لان لام المعرفة كثيرة جدا لانها تدخل على كل اسم منكور واجتماع الضاد والطاء في كلمة
واحدة قليل قال واذا كانت الطاء معها يعني مع التاء فهو اجدر ان تدغم لانها في الانفصال
اثقل من جميع ما ذكرنا ولم يدغموا لانهم لم يريدوا ان يبقى الاطباق اذ كان يذهب في الانفصال فكرهوا ان يلزموه
ذلك في حرف ليس من حروف الاطباق وذلك قولهم اطّعنوا وفي نسخة [illegible] فهو اجدر ان تقلب التاء طاء ولا
تدغم الطاء في التاء فتخل بالحروف لانها في الانفصال اثقل من جميع ما ذكرنا يريد ان الطاء اذا كان بعدها
تاء الافتعال قلبت التاء طاء وقلبها طاء مع الطاء اجدر من سائر ما ذكر قلبها معه طاء وقوله لانها في الانفصال
اثقل يريد ان التقاءهما في الانفصال اثقل فاذا التقتا في كلمة ازدادت ثقلا وقوله ولم يدغموا في التاء
لانهم لم يريدوا ان يبقى الاطباق اذ كان يذهب في الانفصال يريد انهم لم يدغموا الطاء في التاء لانهم لم يريدوا
ان يبقى الاطباق كما قال عز وجل [illegible] ان تضلوا الا تضلوا ولو ادغموا في التاء لذهب الاطباق وقوله
اذ كان يذهب في الانفصال معناه انهم لم يريدوا ان يبقى الاطباق وهو يذهب الاطباق في المنفصل اذا التقى الطاء
والتاء في كلمتين يجاز فيهما ادغام الطاء في التاء وذهاب الاطباق وفي كلمة واحدة لا يجوز لقوة الادغام في كلمة
واحدة وفضل الاطباق وقوله فكرهوا ان يلزموه ذلك في حرف ليس من حروف الاطباق وذلك قولك
اطّعنوا يعني كرهوا ان يلزموه الادغام في التاء في كلمة واحدة لذهاب الاطباق فقالوا اطّعنوا ولم يقولوا اتّعنوا
والاصل اطتعنوا قال وكذلك الدال [illegible] وقد يجوز فيه البيان في الانفصال
مع ما ذكرنا من الثقل وهو بعد حرف مجهور فلما صار ههنا لم يكن له سبيل الى ان يترك من التاء كما
يترك في الانفصال فيكون بعد الدال غيرها كما كرهوا ان يكون بعد الطاء غير الطاء من الحروف فكرهوا
ان يذهب جهر الدال كما كرهوا ذلك في الدال يريد ان الدال مع التاء اذا التقتا في كلمتين جاز فيهما البيان على
ثقل لانهما من مخرج واحد فاذا التقتا في كلمة واحدة لم يجيزوا الادغام فقلبوا تاء الافتعال دالا وقلبها دالا اولى
من قلب الدال تاء وان ثقل المكان اذ اتيا من جهتين احدهما ما ذكر سيبويه ان الدال فيها جهر فكرهوا
قلبها تاء فيذهب الجهر الذي في الدال والجهة الاخرى ان تاء الافتعال زائدة فهي اولى بالتغيير من الاصلي قال
وقد شبه بعض العرب ممن ترضى عربيته هذه الحروف الاربعة الصاد والضاد والطاء والظاء في فعلت
بهن في افتعل لانه يبنى الفعل على التاء ويغير الفعل فتسكن اللام كما اسكن الفاء في افتعل ولم يترك الفعل
على حاله في الاظهار فضارعت عندهم افتعل وذلك قولهم فحصط برجلي وحصط عنه وخبطه وحفطه
يريدون حصت وخبطت وحفطت وسمعناهم ينشدون هذا البيت لعلقمة بن عبدة
وفي كل حي قد خبط بنعمة فحق لشاس من نداك ذنوب
يريد ان العرب من قلب تاء المتكلم والمخاطب التي هي ضمير الفاعل طاء اذا كان قبلها هذه الحروف الاربعة كما فعل
بتاء الافتعال لان التاء لما اتصلت بما قبلها واسكن ما قبلها ولم يمكن فصلها من الفعل صارت ككلمة واحدة
واشبهت تاء افتعل قال واعرب اللغتين واجودهما الا تقلبها طاء لان هذه التاء علامة الاضمار
وانما تجيء لمعنى وليست تلزم هذه التاء الفعل الا ترى انك اذا اضمرت غائبا قلت فعل فلم يكن فيه تاء ولست

يريد انهم لما سكنوا التاء ابتدءوا احتاجوا الى الف الوصل فلما لم يكن فيه الف الوصل كما انهم لما حركوا الحرف الساكن قبل ياء
الف الوصل وهو احتطن اسقطوا الان الحاجة الى الالف الوصل انما هي لسكون الحرف المبتدأ ويسترعى عنها بحركة ما قبله
فان الفت التاء في تفعل نحو تكلمون وتسمعون فانت بالخيار ان شئت اثبتها وان شئت حذفت احدهما
وتصديق ذلك قوله جل ثناؤه تنزل الملائكة وتجافى جنوبهم عن المضاجع وان شئت حذفت فقلت تنزل الا
تصديق ذلك قوله تعالى تنزل الملائكة بالروح من امره وقوله عز ذكره ولقد كنتم تمنون الموت

قال المفسر اعلم ان ما كان على تفاعل او تفعل فلحقته تاء اخرى للمخاطب او للمؤنثة الغائبة جاز حذف احداهما
فاما ما يبتدؤه المضرعون يقولون المحذوف التاء الثانية وذلك قولك يا زيد لا تكلم فلانا ولا يقال عنه وتعدن لا تكلم
فيه ولا تشاغل عنه وكذلك هند تكلم هذا وزينب تشاغل عنه قال الله عز وجل تنزل الملائكة والروح وتعدن تنزل
وكذلك التقدير تمنون في كتم تمنون وكذلك لا تولوا عنه اصله تتولوا عنه وانما حذفوا احداهما استثقالا لاجتماعهما
واحدة فان ثبتت الاولى لم يجز حذف احداهما الوقف تحول وسيأتي علة ما لم يسم فاعله في حذف احداهما الاحتلاب
للحركتين ولانه يقع ليس بين تفعل وتفعلون فاصل وقال بعض الكوفيين التاء المحذوفة هي الاولى وقال بعضهم يجوز ان
كون المحذوف هي الاولى ويجوز ان تكون الثانية وانا نبينه بحجاجا ان المحذوفة هي الثانية **قال** واما كانت الباب
اولى بالحذف لانها هي التي تكثر وتدغم في قوله فاذا اراءهم وانت تبت وهي التي يفعل بها ذلك في تذكرون ونحوها
اعلت هنا كما ذلك بحذف هنا كما اعلت في اتعدني وادارأتم لانها ابكت وادخنته كذلك في تعلمون وتظهر
للمخاطب في المؤنثة الغائبة تدغم التاء الثانية وتسلم الاولى فلما كان الاعتلال يلحق هاتين دون الاولى كان الحذف لهما دون الاولى
لان الحذف كالاعتلال وقد علمت ان التاء لا تعتل بل انما تحذف للهمزة نحو قلت تذل ولانه تدغم لانه يفسد
الحرف وليس لو حذفت لعلة منهما ولا يسكنون هذه التاء في تكلمون ولتحفون الفا لو وصل لان الالف امتنع
حذفه واختص بها ما كان في معنى فعل وافعال الامر فاما الافعال المضارعة لاسماء الفاعلين فانما
لم يجز لها كما لا يجوز لاسماء الفاعلين فاما ما اراد ان يخلصوه من باب فعال افعال ان شئت قلت في تذكرون نحو ما
تذكرون كما قلت تكلمون وهي قراءة اهل الكوفة في ما بعدها ولا يجوز حذف واحدة منهما يعني من التاء
من المذاكرة لانك تذكرون لانه حذف منهما حرف فلذلك وهو التاء وكرهوا ان يجتمع في الاخر ثلاثة
الا تراهم حذفوا حرفا من المعتل الحاطبة والثالث فاذا حذفت التاء الاعتلال في نحو تذل ولا تذع لانه يفسد
تذل لم يجز ادغام التاء في الذال ولا ادغام التاء في الذال لانه يفسد الحرف ولم يجز ادغام احداهما في الاخرى
التاء في الذال فصاح الى الف الوصل كما تفعل ذلك في اذ اراءهم وانا ظلموا وكان ذلك قياسا لو ان الالف ثبت
ولا يسكنون هذه التاء في تكلمون ونحوها والحقوها الالف الضيفة لان الف الوصل انما جئت بها لما كان ما قبلها
وافعال الامر فانما الافعال المضارعة لاسماء الفاعلين فارادوا ان يخلصوه من باب فعال افعال ولا يجوز حذف حرف
جاء لمعنى المخاطبة والثالثة لكن الحذف الذي يكثر في نفس الحرف فيفسد الحرف وتخلو بها عريانا فلذلك تركت التاء التي جاءت لمعنى المخاطبة والاخبار عن مؤنث وقوي ان المحذوفة هي الثانية ان الاولى تسكن
لا تجوز تسكينها وبعدها ما هو مثلها مدغم فيها كما يجوز تسكين الثانية في تسمعون وتنظرون ولو اسكنوا الاولى
لكان لا حتاجوا الى الالف الخفيفة وهي الف لو وصل لم تثبت لذلك بيانا الف الوصل لا تدخل على المستقبل وانما تدخل
على الماضي في قوله فاما الافعال المشاركة فارادوا ان يخلصوه من باب فعال افعال يريد انهم لم يدخلوا الف الوصل
على الفعل المستقبل لشبهه تعالى بمعنى الفعل الماضي اظهروا واذا راءاه وشبهه افعل فعل الامر اذا امرت من اظهر
واذا راءاه فقلت اظهر واذا راءاه لان اصله في الامر تظهر وتراءاه فاذا ادغمت دخلت الف الوصل فانت ولا يجوز حذف
حرف جاء لمعنى المخاطبة والثالث يريد لو حذفت التاء الاولى لكان حذفا لحرف جاء لمعنى يتقدمه وهو الخطاب اذا قلت
انت لا تكلم او الثالث في قولنا هند تكلم فلم يكن لتحذف الدال وهي من نفس الحرف فيفسد الحرف ويخلو به
فلم يروا ذلك محتملا اذ كان معربا وكذلك انزلت الباء التي جاءت للاخبار عن مؤنث والحاطبة
قالوا فلم تكن لتحذف الذال وهي من نفس الحرف يعني تذال وتدع لم تكن لمقابلة الذال التاء وتدع التاء فيها فيفسد الحرف المعتل
ودخول الف الوصل ولم يرد ذلك محتملا اذ كان البيان عربيا فلذلك تركت التاء التي للخطاب والاستقبال وبقي الاولى
على حالها ولم تغير وفي آخر هذا الباب من نسختنا ابي بكر مبرمان **قال** واما الذكر فانهم كانوا يقلبونها في
مذكر وشبهه فقلبوها هنا وقلبها شاذ شبيه بالغلط **قال المفسر** الذكر جمع ذكرة والاطرد في الفعلة
الاسم فتجمعه بعد وهو انهم قد قلبوا الذال من ذكر واصلها مذتكر وقد ذكرنا ذلك فيما سبق

قال واما الحرف الذي تضارع حرف من موضعه

واحرف التي تضارع بعد ذلك الحرف وليس من موضعه فاما الحرف الذي تضارع به احرف الاربعة
التي مخرجها من اسلة اللسان وهي الصاد والزاي والسين اذا كانت بعدها الدال وذلك نحو مصدق واصدر والتصدير

لانها قد صارتا في كلمة واحدة كما صارت مع التاء في كلمة واحدة في مفعل فلم تدغم في التاء لحالها
التي ذكرت لك ولم تدغم الذال فيها ولم تبدل لانها ليست بمنزلة استطير وهي من نفس الحرف فلما كانا من نفس
الحرف لم يجز ادغامها الذي هو من نفس الحرف من باب مددت فجعلوا الاولى تابعا للآخر فصار على
هيئة المعروف بالقياس موضعه وهي الزاي ولانها مجهورة غير مطبقة ولم تبدل لانها بالحاضة كراهية
الاجحاف بها بالاطباق كما كرهوا ذلك فيما ذكرت لك قبل هذا

قال المفسر اما الحرف الذي يضارع به فهو الصاد والحرف الذي من موضعه هو الزاي من موضع الصاد وضارعته له ان يجعل
الصاد بين الصاد والزاي التي هي من موضعه وشرطه ان تسكن الصاد وبعد بالدال كقولك مصدر واصدر والتصدير
وليس لمن ذلك ان يجعل الصاد السالكة التي بعد الدال بين الصاد والزاي لان ذلك قولك ثلاثة اوجه ان شئت جعلتها صادا
خالصة لانها الاصل وان شئت جعلتها بين الصاد والزاي وان شئت جعلتها زايا خالصة وجواز قلبها زايا خالصة او قلبها
حرفا بين الصاد والزاي ان الصاد مهموسة رخوة مطبقة والدال مجهورة شديدة غير مطبقة فمن مسست الصاد عن الزاي
للمباينة التي بين هذه المخالفات بعض العرب فجعل مكان الصاد حرفا بين الصاد والدال هو الزاي الذي هو من مخرجها بقارب
الدال وبقاربها في بعض صفاتها لكون الشدة للدال وافلوا بها من الصاد وذلك الحرف هو الزاي مجهورة غير
مطبقة فوافق الدال بالجهر وعدم الاطباق ووافق الصاد بانها من مخرج واحد بالصفير الذي في الصاد والزاي فمن قلبها
زايا خالصة فلما ذكرناه من موافقة الزاي للصاد والدال ومن جعلها بين الصاد والزاي فانه ذكر ان بقلبها زايا خالصة
قد ذهل الاطباق الذي في الصاد والاطباق ضيف في الصاد وقد ذكرناه فيما سبق يكون ذهاب الاطباق اجحافا بها وهو
لانها قد صارتا في كلمة واحدة يعني الصاد والدال فلم تدغم الصاد في الدال كما صارت مع التاء في مفعل فلم تدغم في
التاء لحالها التي ذكرت لك ويزيد ان الصاد والدال لما اجتمعتا في كلمة واحدة اشبهتا افعل من صبر وذلك
قولك اصطبر واصله اصتبر فلم تدغم الصاد في التاء اصتبر لان قلبت طاء وكذلك لا تدغم الصاد في الدال من مصدر
لما جعلت الصاد بين الزاي وبين السين وقد قدم ان الصاد واختها لا يدغمن شيء من غيره مخرجهن للصفير
الذي فيهن وهذا معنى قوله فلم تدغم التاء لحالها يعني بسبب الحال التي لها من الصفير لم تدغم التاء وقوله والسر
تدغم الدال فيها فلم تبدل لانها عينه من نفس الكلمة فلما كانا من نفس الكلمة اجريا مجرى المضاعف الذي هو من نفس
الحرف من باب مددت فجعلوا الاولى تابعا للآخر فصار على هيئة الحرف الذي هو موضعه وهي الزاي لانها مجهورة
غير مطبقة ولم يبدلوا الزاي بالحاضة كراهية ان يجحفوا بها الاطباق كما كرهوا ذلك فيما ذكرنا فعلى هذا يريد لم تدغم
الدال فيها فيقال حصر لان الدال من نفس الحرف والصاد قبلها فكرهوا ان يجعلوا الآخر تابعا للثاني على السبيل الذي
ذكرت كما ان باب مددت يقولون فيه مدد تمدد فيجعلون الاول تابعا للثاني في الادغام فيه وسائر
كلامهم مفهوم

قال وسمعنا العرب الفصحاء يجعلون الزاي حالصة كما جعلوا الاطباق ذاهبا في الذي
وذلك نحو قولك التصدير الشرير والقصد الفرد وفي اصدرت اردت والمراد عام في ان يقرب بها
ويبدلوها ان نحو عسلهم من وجيع واحد وليستعملوا السين نحو ضرب واحد فلم يصلوا الى الادغام
ولم يحملوا اعلى بدل الدال لانها ليست بدالة كما كانت في افعل والسين عربي معنى الى ان يقربوا ابى ان يجعلوا الصاد
مقربة من الزاي فهي الصاد التي بين الصاد والزاي ويبدلوا السين زايا خالصة دعائم شبوهن الصاد على الدال
وبعد ما بينهما مما ذكرناه الى تغليب الصاد بالقرب الا بدال على ما قد مضى فلم يصلوا الى ادغام الصاد في الدال لان الصاد
واختها حين وقوف الصفة ولا يدغمن غيرهن ولم يبدلوا الدال كما ابدلوا التاء التي قبلها صادا في اصتبر قالوا اصطبر
لان التاء في افعل زائدة والدال من مصدر واصلية **قال** فان عرضت الصاد لم تبدل لانه قد وقع بينها شيء ساكن
من الابدال اذ كان الوجه ترك الابدال وهي ما كنة ولكنه قد يضارعون بها نحو صاد صدق وبيان ذلك في
وما صار ضارعوا بها وهي بعده نحو صاد صدق وشرط ذلك الصاد ان لا تكون الدال والتاء كالدال في المضارعة هنا وان تعرب الدال
بمنزلة قولهم صوق ومصالين فابدلوا السين صادا كما ابدلوا احين لم تكن بينها حتى وقف ويجوز لم تكن
المضارعة هنا الوجه لانك تجعل الصاد لانها طبقة وانت في وقف تضيع موضع السين حرفا انتقلت
القوم بها للاطباق فلما كان البيان هنا احسن لم يجز الدال

قال المفسر اذا حركت اصاد صادين الصاد والدال لحركة الحرف الذي قبل الصاد فصار بين الصاد والدال حاجز
وصار بينهما من اللسان والشفة ما ينوب عن الادغام وهو ان تضع لسانك للاجتماع فاجتمع فيه اضعف الامرين
نحو الصاد نحو الزاي وذلك مشبه بكلمة صاد متحركة بعد الدال ولا يجوز قلبها زايا خالصة الا بما ذكرنا من
قبل بين الصاد والدال اكثر متحركة لم يلزم نحو ارجعلها بين الصاد والزاي لم يستمر ذلك ولم يقل الا بما ذكرنا من
لان الطاء كالدال قد قلبوا زايا في الضرائط وذلك غير مطرد في جميع الصادات التي بعد ما بينها وبين الطاء والضاد
بالصاد والزاي هنا حين بعدت من الدال كقولهم صوق ومصالين فابدلوا صادا كما ابدلوا حين لم يكن بينها حتى وقف
ونحوها وذلك ان الفاء اذا كانت بعد السين في كلمة واحدة فبعض العرب يقلب السين صادا ان كانت الفاء الى جنب

السين او كان بينهما حاجز كقولك صُقت وصَبقت وصَملق في سقت وسبقت وسملق شبهوا الصاد التي بينها وبين
القاف بعدها كلمة واحدة بالسين التي بينها وبين القاف بعدها قلب القاف اياها صادا على بعدها منه وتغير الصاد
على بعد الدال منها في كلمة واحدة فصار مصادر في الصراط كصدد كان سملق وسبق كصقت وقوله ولم تكن المضارعة ههنا
الوجه يعني ان الصاد المتحركة اذا كان بعدها دال فاقرارها على الصاد احسن من جعلها بين الصاد والزاي ومضارعة
الزاي بها لانها اذا ضارعت الزاي بها ذهب عنها الاطباق الذي كان فيها وقلب السين صادا اذا صقت اجود من مضارعة
الصاد بالزاي لانه اذا قلبت السين صادا فقد قلبتها الى ما هو افشى في الفم منها وهو الصاد للاطباق الذي فيها وهو
فضيلة للصاد في المضارعة الصاد الزاي دون الصاد الخالصة فلما كان بيان الصاد اجود من جعلها بين بين لم يجز ابدال
الصاد المتحركة زايا لذهاب الاطباق الا فيما شذ وقد قرئ الزراط وذكرناه فيما تقدم قال فان كانت
سين في موضع الصاد وكانت ساكنة لم يجز الابدال اذا اردت التقريب وذلك قولك في التسدير التزدير
وفي يسدل ثوبه يزدل ثوبه لانها من موضع الزاي وليست مطبقة فيبقى لها الاطباق والبيان فيها احسن
لان المضارعة في الصاد اكثر واعرف منها في السين والبيان فيهما اكثر اليها وفي نسخة ابي بكر اكثر
من البدل واعرف يريد ان السين اذا كان بعدها الدال وهي ساكنة لا يجوز ان تبدل منها زاي خالصة كما يبدل من
الصاد الزاي الخالصة وانما تضارع بالسين الزاي كما تضارع بالصاد الزاي وانما جاز ان يبدل من الصاد الزاي ولا
يبدل من السين لان الدال اشد تبوعا عن الصاد منها عن السين لان الدال والسين ليستا بمطبقتين فهما مشتركات
في عدم الاطباق فيهما فلم يبلغ من تبوع الدال من السين وبعدها منه ما اوجب قلبها زايا خالصة فاقتصروا على
المضارعة فقط وايضا فان المضارعة في الصاد اكثر من البدل واعرف والبيان في السين والصاد حسنا قال
واما الحرف الذي ليس من موضعه فالشين لانها استطالت حتى خالطت اعلى الثنيتين وهي من الهمس
والرخاوة كالصاد والسين واذا اجريت فيها الصوت وجدت ذلك من طرف لسانك وانفراج اعلى
الثنيتين وذلك قولك اشدق فتضارع بها الزاي والبيان اكثر واعرف وهذا عربي كثير والجيم
ايضا قد قربت منها فجعلت بمنزلة الشين من ذلك قولهم في الاجدر اشدر وانما حملهم على ذلك انها من موضع
حرف قد قرب من الزاي كما قلبوا النون ميما مع الباء اذ كانت الباء في موضع حرف تقلب النون معه ميما وذلك
الحرف الميم يعني اذا ادغمت النون في الميم وقد قربوها منها في افتعلوا حين قالوا اجدمعوا اي اجتمعوا
واجدز في اجتز من قربها منها في الدال وكانت حرفا مجهورا اقربها منها في افتعل ابدال الدال
ليكون العمل من وجه واحد ولا يجوز ان يجعلها بمعنى الجيم زايا خالصة ولا الشين لانهما ليسا من مخرجها
قال المفسر اما الشين فهو الحرف الذي ذكره في الباب حيث قال والحرف الذي تضارع به ذلك الحرف
في لغة فصحاء الشين والمرفوع التزاي وليس من موضعه يعني الشين الذي يضارع بها الزاي وليس الزاي من موضع الشين
والسبب الذي من اجله جاز ان يضارع بالشين الزاي اذا كانت ساكنة وبعدها دال ان الشين استطالت حتى
خالطت اعلى الثنيتين واذا اجريت فيها الصوت خرج من انفراج اعلى الثنيتين وذلك نحو موضع الشين والصاد والسين
الهمس والرخاوة كالصاد والسين فبهذه المشابهة اجروها مجرى الصاد والسين في المضارعة بها الزاي ثم شبهوا الجيم
وحملت عليها وانه لم يكن للجيم من مشابهة الصاد والسين ولانه مقاربة مخرج الحروف مثل ما بين الشين وبين الصاد
والسين من اجل ان الجيم من مخرج الشين حملوها على الشين كما قلبوا النون ميما مع الباء في عنبر ونحوه للملابسة
بينهما اكثر من ان الباء من مخرج الميم والنون تقلب مع الميم ميما وكذلك الملابسة بين الجيم والزاي اكثر من ان
الشين الذي هو من مخرج الجيم قد ضورع به الزاي ويعني قوله من موضع حرف قد قرب من الزاي ذلك الحرف
الشين ويعني قربوها يعني قربوا الجيم وقوله منها يعني من الزاي جعلوا انا افتعلوا اذا كان قبلها جيم دالا لانها
من مخرجها وهي شديدة فقالوا اجدمعوا واجدزوا في معنى اجتمعوا واجتزوا وجعلوا الجيم بين الزاي والجيم
وقوله لانهما ليستا يعني الجيم والشين من مخرجها يعني من مخرج الزاي
هذا باب ما تقلب فيه السين صادا في بعض اللغات
تقلبها القاف اذا كانت بعدها في كلمة واحدة وذلك نحو صقت وصبقت والصملق وذلك انها من اقصى اللسان
فلم تنحدر انحدار الكاف الى الفم وتصعدت الى ما فوقها من الحنك الاعلى والدليل على ذلك انك لو جافيت
بين فكيك وفي نسخة ابي بكر مبرمان بين حنكيك فبالغت ثم قلت قق قق لم ير ذلك مخلا بالقاف ولو فعلت بالكاف
وما بعدها من حروف اللسان اخل ذلك بهن فهذا يدلك على انها انما معتمدها على الحنك الاعلى فلما كانت
كذا ابدلوا من موضع السين اشبه الحروف بالقاف ليكون العمل من وجه واحد وهي الصاد لان الصاد
تصعد الى الحنك الاعلى للاطباق فشبهوا هذا بابدالهم الطاء في مصطبر والدال في مزدجر ولم يبالوا ما بين
السين والقاف من الحواجز وذلك لانها قلبتها على بعد المخرجين فكما لم يبالوا بعد المخرجين لم يبالوا
ما بينهما من الحروف اذ كانت تقوى عليها والمخرجان متفاوتان هذا كلام واضح مفهوم واقصى اللسان يريد به
أقصى الفم قال ومثل ذلك قولهم هذا جلباب وفي نسخة ابي بكر جلبلاب فلم يبالوا ما بينهما وجعلوه بمنزلة
عالم وانما فعلوا هذا لان الالف قد تمالها غير الكسر نحو صار وحار وغزا واشباه ذلك فكذلك القاف لما
قويت على البعد لم يبالوا الحاجز يريد ان القاف قد قويت على قلب السين صادا وان كان بينهما حاجز كما
ان الكسرة التي هي علة الاشباب الموجبة لامالة الالف قد يكون بينها وبين الالف الممالة حاجز كقولهم جلباب وبين
الكسرة والجيم والالف الممالة لام جلباب وباء وسابر ما ذكر يعني في الخاء والغين بمنزلة القاف وهما من حروف
الحلق بمنزلة القاف من حروف الفم وقربهما من الفم كقرب القاف من الحلق وذلك نحو صالغ في سالغ وصلخ
في سلخ قال والغين والخاء بمنزلة القاف من الفم وقربهما من الفم كقرب القاف من الحلق وذلك قولهم صالغ في سالغ
وصلخ في سلخ وهذا كلام بين قال فاذا قلت زقا وزلق لم تغيرها لانها حرف مجهور ولا تتصعد كما تتصعد
الصاد من السين وهي مهموسة مثلها فلم يبلغوا هذا اذ كان الاعرف الاكثر والاجود في كلامهم ترك السين
على حالها وانما يقولها من العرب بنو العنبر يريد ان الزاي وهي من مخرج السين اذا كان بعدها قاف لم تقلب صادا كما
قلبت السين لان السين والصاد مهموستان تقلب السين صادا على اتفاقهما في الجرس واتفاقهما في الهمس والرخاوة
اقوى من قلب الزاي صادا ومما يختلفان في الهمس والجهر فقوله لانها حرف مجهور لا تتصعد يريد انها لا تجعل مطبقة مثل الصاد
في الاستعلاء ولاختلافهما في الجهر والهمس وانما تصعدت الصاد من السين اي تقلبت منها لان الصاد مستعلية فكان
السين قد استعلت بهذا الانقلاب ولم يبلغ من تنافر الزاي والقاف ان يقلبوا صادا على بعد ما بين الصاد والزاي
في الجهر والهمس وترك القلب في السين هو الاعرب الاكثر وانما قلبها بنو العنبر الذين ذكرتهم قال
وقالوا صاطع في ساطع لانها في التصعد مثل القاف وهي اولى بذا من القاف لقرب المخرجين والاطباق
يريد ان الطاء في الاستعلاء مثل القاف فكان قلب السين في ساطع اولى من قلبها مع القاف لان السين اقرب الى الطاء منها
الى القاف قال ولا يكون هذا في التاء اذا قلت سُتِق ولا في الثاء اذا قلت سَثق لان مخرجها الى الظاء
لانها ليست كالطاء في الجهر والفشو في الفم والسين كالصاد في الهمس والصفير والرخاوة فانما يخرج من
الحرف الى مثله في كل شيء الا الاطباق فان قيل فهل يجوز زاد فقلها ان تجعل الدال زايا لانها مجهورة
وهي بلا في الرخاوة فانه لا يكون لانها لا تقرب من القاف ولغوا انها قرب الصاد فان القاف يقلبها في
السين لهذا الاكثر لان السين قد ضارعوا بها حرفا من مخرجها وهو غير مقارب لمخرجها ولا حيزها وانما
هو ثبت وبين القاف مخرج واحد فلذلك قربوا من هذا المخرج ما يتصعد الى القاف وانما التاء والثاء
فليس يكون موضعهما ههنا ولا يكون فيها مع هذا ما يكون في السين من البدل قبل الدال في التسدير اذا قلت
التزدير الا ترى انك لو قلت التدير لم تجعل التاء دالا ولا الطاء لانهم ههنا ولان التاء في نسخة ابي بكر
مهموسة ولان التاء لم يضارعوا من مخرجها ما هو غير مقارب لمخارجها ولا حيزها كما فعلوا ذلك بالسين قال
المفسر اعلم ان سيبويه فرق بين قلب السين صادا مع القاف وبين قلب التاء طاء والثاء ظاء مع القاف باشياء
منها ان ما بين السين والصاد من الموافقة اكثر مما بين التاء والطاء والثاء والظاء لان السين كالصاد في الهمس والصفير
والرخاوة وانما يخرج من السين الى الصاد لانها مثلها في كل شيء الا الاطباق ثم ابطل سيبويه قلب التاء في ستق طاء وقلب
الثاء ظاء بان قال قلب السين صادا قبل القاف ليس المختار ولا الكثير في كلامهم وانما يتكلم به بنو العنبر مع القرب
من القاف وما بين الصاد والسين من المشابهة والموافقات واذا كان قلب السين صادا ليس المختار مع ما بينهما كان
ما دونه باطلا غير جائز ومما فصل به بين السين وبين التاء والثاء ان السين قد ضارعوا بها حرفا يعني الزاي من مخرجها
يعني مخرج السين لان الزاي من مخرج السين بما هو غير متقارب لمخرجها يعني ضارعوا الزاي بالشين والجيم وهما
غير متقاربين مخرج السين وانما بينه وبين القاف مخرج واحد يعني بين السين والجيم مما من مخرج واحد وبين القاف
مخرج واحد وهو مخرج الكاف وقوله فقربوا من هذا المخرج ما يتصعد الى القاف معناه قربوا من مخرج الزاي
السين بان قلبوا السين صادا ليتصعد الى القاف فلما كان مخرج السين الزاي وهو مضارع بالجيم والشين القريبتين
من القاف ولم يكن في مخرج الكاف والثاء حرف يضارع بما يقرب من القاف كان ذلك مما يقوي حكم السين في قلبها صادا
مع القاف ومما يفصل بين السين وبين التاء خاصة ان السين يجوز ان يبدل منها حرف من مخرجها وهو الزاي
ولا يجوز ان يبدل من التاء حرف من مخرجه وذلك قولهم التسدير التزدير ولا يجعل مكان التاء في قولك التدبير التدد
فيجعل مكان التاء وهي نظيرة السين في مخرجها يعني الدال وهي من التاء بمحل السين من الزاي قال المفسر
الذي في الكتاب التدبير ولا اعرف له معنى في اللغة ولو جعل مكانه التدين فهو كثرة الجماع الرجل كان احب
[illegible]
[illegible]
[illegible]

بين ذلك ست وانما اصلها سدس وانما ادغام الى ذلك حيث كانت مما كثر استعماله في كلامهم ان السين
مضاعفة والسين بينهما حاجز قوي والحاجز ايضا مخرجه اقرب المخارج الى مخرج السين فكرهوا الادغام الا
يزداد الحرف سينا فتلتقي السينات ولم تكن السين لتدغم في الدال لما ذكرت لك فابدلوا مكان السين
اشبه الحروف بها من موضع الدال لئلا يصيروا الى اثقل مما فروا منه اذا ادغموا وذلك الحرف التاء كانه قال
ستت ثم ادغم الدال في التاء ولم يبدلوا الصاد لانه ليس بينهما الا الاطباق ۰ قال المفسر
كلام سيبويه بين وانا ارتب ادغامه واوجزه ان شاء الله فاقول ذلك ان ستا اذ واصله سدس والدليل على هذه
الشي لو كان يلزم فيه الادغام لوقوع الدال الساكنة بين السينين لكان يلزم في سدس التي بت وفي سدس الاطاعت
وذلك ما لا تقول العرب وانما ادغموا ستا وبنوه على السدس في الادغام واصلها سدس وسدس لانهما اسمان العدد
ودورانها في الكلام كثير واستثقلوا السينين من المتطرفين في موضع فاء الفعل ولامه وبينهما دال والدال قريبة المخرج
من السين فتصير كانك ثلاث سينات وقد تقدم في ادغام الحروف ان الدال تدغم في السين والسين لا تدغم في الدال فلو
ادغموا على ما يوجبه حكم الادغام لوجب ان يقال سس فيجتمع ثلاث سينات فكرهوا ذلك اذ هم فروا من سينين بينهما
دال وكرهوا ان يقلبوا السين دالا فيدغموا الدال في الدال كما يعمل في الادغام من قلب الثاني الى جنس الاول ليقولوا
سد فيصير كانهم ادغموا السين في الدال فقلبوا السين الى اشبه الحروف بها من مخرج الدال وهو التاء لان التاء والسين
مهموسان فصار سدت ثم ادغموا الدال في التاء لانهما من مخرج واحد وقد سبقت الدال التاء وهي ساكنة فثقل اظهارها ولم
يقلبوا من السين صادا لانه ليس بينهما الا الاطباق وكذلك لم يقلبوا من السين دالا لانه ليس فيها الا انها مجهورة والسين
مهموسة فلو قلبوا السين صادا او زايا كانا كالسين وقد استثقل ذلك واجتنب قال ومثل مجيئهم بالتاء
لما حركوا فقلبوا الواو ياء وقولهم ادل لانهم لو لم يكسروا لم يصيروا ياء كما انهم لو لم يجيئوا بالتاء لم يكن
ادغام ۰ قال المفسر الاصل ادلو بجمع دلو جاء فاستثقلوا فكسروا اللام ليكون كسرها طريقا الى قلب الواو ياء
ولم يكن كسرها يوقع لبسا ولا يوهم بناء غير بنائه واصل ادل ادلو لانه جمع دلو مثل كلب واكلب فكرهوا وقوع الواو
طرفا في الاسم وقبلها ضمة فكسروا ما قبل الواو فانقلبت الواو ياء وقوله لانهم لو لم يكسروا لم يصيروا اي يريد
الواو في ادلو قال ومن ذلك قولهم ود وانما اصله وتد وهي الحجازية الجيدة ولكن بني تميم
اسكنوا التاء كما قالوا في فخذ فخذ فادغموا ولم يكن هذا مطردا لما ذكرت لك من الالتباس حتى تجشموا ذلك
في ود وكان الاجود عندهم ترك الادغام اذ كانوا يجتنبون البيان يريدان ادغام الدال في التاء في وتد ليس
بالمطرد لانها في كلمة واحدة فيلتبس ما ابنية وانما تجشموا ذلك في ود واصله وتد وقد كثر في الكلام في نحو
ذلك قال ومما بينوا فيه قولهم عتدان وقال بعضهم عندان فرارا من هذا وقد قالوا عدان شبهوه
بود ولا مانع في كلامهم ساكنة تبقى التاء في كلمة قبل الدال الا وفيه من الثقل فانما يفرون بها الى موضع
يدغمون فيه فهذا شاذ شبه بالمنفصل نحو يهتدي ويقتدي ۰ قال المفسر
عتدان جمع عتود وهو التيس وفيه لغتان عتدان وعدان فاما عدان فشاذ كشذوذ ود في وتد لانهما كلمة يجوز
البيوت فيها التشديد عين ولام وقوله وانما يفرون الى موضع يحرك فيه يريد انهم يختارون في المصدر نلك وطلت واخلد
وبداد لاتصال السكون التاء والطاء وبعد مما الدال وذلك مستثقل وقوله وهذا شاذ شبه بالمنفصل يعني
ود وعدان شاذ وقد شبه يهتدي ويقتدي في الادغام بتاء يهتدي ويقتدي في الدال وتاء يهتدي وتهتدي تاء لا يعرف
بناء لبس لانه يعلم انه يفتعل والمركبة كود وعدان ۰ قال ومن الشاذ قولهم احست ومست وظلت لما كثر
في كلامهم كرهوا التضعيف وكرهوا تحريك هذا الحرف الذي لا تصل اليه الحركة في فعلت وفعلن الذي
هو غير مضاعف فحذفوا كما حذفوا التاء من قولهم يستطيع فقالوا يسطيع حيث كثرت كراهية تحريك السين
وكان هذا احرى اذ كان زائدا استثقلوا في يستطيع التاء مع الطاء وكرهوا ان يدغموا التاء في
الطاء فتحرك السين وهي لا تحرك ابدا فحذفوا التاء ومن قال يسطيع فانما زاد السين على اطاع
يطيع وجعلها عوضا من سكون موضع العين ۰ قال المفسر
اصل احست احسست واصل مست مسست وظلت ظللت وكرهوا الحرفين من جنس واحد ظاهرين مع ما لغم
تحدثها الآخر فحذفوا الاول منهما المتحرك لانهم لو حذفوا الثاني لاحتاجوا الى تسكين الاول اذ كانت التاء التي للفاعل
والنون في جمع المؤنث يسكن ما قبلها فكثر التغيير وشبهوا ذلك بيستطيع اصله يستطيع وكثر في كلامهم فحذفوا احد الحرفين
فمنهم من يقول يسطيع ومنهم من يقول يستيع وكرهوا ادغام التاء في الطاء والقاء حركتها على السين فيقال يسطيع
كراهية تحريك السين وقوله وكان هذا احرى اذ كان زائدا يعني حذف التاء في يستطيع اذ كانت زائدة لانه
استفعل من حذف السين الاولى من احسست ومست واللام الاولى من ظلت وهي عين الفعل وفي مست وظلت
لغتان كسر الاول وفتحه من فتح تركه على حاله ومن كسره القى عليه كسرة عين الفعل من مست وظلت كالقي فتحة
السين المحذوفة على الحاء في احست ومن قال يسطيع فانما زاد السين على اطاع يطيع وجعلها عوضا من

سكون

سكون موضع العين وقد ذكرنا هذا مستقصى في الكتاب بما اغنى عن اعادته قال ومن الشاذ ايضا
قولهم تقيت تتقي ويتسع لما كان مما كثر في كلامهم وكانتا تاءين حذفوا كما حذفوا العين من المضاعف
نحو احست ومست وكانوا على هذا الحد لانه موضع حذف وبدل والمحذوفة التي هي في مكان الفاء الا ترى
ان التي تبقى متحركة التاء ۰ قال المفسر اصل تقيت اتقيت على افتعلت والتاء الاولى من اتقيت هي فاء الفعل
حذفوها تخفيفا فبقيت تا افتعلت وهي متحركة فسقطت الف الوصل ومستقبله على هذا الحذف يتقي بحذف التاء
الساكنة والاصل منه يتقي والامر منه تق الله ۰ قال الشاعر
زيادتنا نعمان لا تنسينها ۰ تق الله فينا والكتاب الذي تتلو
واصله اتق الله فحذفت التاء الساكنة فبقيت التاء الثانية المتحركة فاستغني عن الف الوصل واسقطت فاتم الفاء منه
متقي واصله متق وكذلك يتسع مثله واصله يتسع وقوله كانوا على هذا احرى لانه موضع حذف وبدل يعني التاء الاولى من
تتقي ويتسع اولى بالحذف من السين الاولى من احسست ومست واللام الاولى من ظللت لان التاء الاولى اصلها واو
وهي فاء الفعل من وقى ووسع ويقع فيها حذف وبدل اما الحذف فانها تحذف في المستقبل اذا قلت يقي ويسع واما
البدل فانها تبدل تاء في افتعل اذا قلت اتقى واتسع كما تقول اتزن واتعد وما اشبه ذلك وقوله الا ترى ان التي تبقى متحركة
يريد ان تحركها يتبعه المستقبل دلالة على ان تقيت مخففة من اتقيت لانها لو لم تكن مخففة من اتقيت كانت بمنزلة رميت و
مضيت وكان يلزم ان يكون مستقبله يتقي بتسكين التاء بمنزلة يرمي ويمضي وكان يلزم ان يكون الامر منه اتق بالف ومثل
كما قالوا ارم وامض قال وقال بعض العرب استخذ فلان ارضا يريد اتخذ كانهم ابدلوا السين مكان
التاء في اتخذ حيث كثرت في كلامهم وكانتا تاءين فابدلوا السين مكانها كما ابدلت التاء مكانها
في ست وانما فعل هذا كراهية التضعيف ومثل ذلك قول بعض العرب الطجع في اضطجع ابدل اللام مكان
الضاد كراهية التقاء المطبقين فابدل مكانها اقرب الحروف منها في المخرج والانحراف وقد بين
ذلك وكذلك السين لم تجد حرفا اقرب الى التاء في المخرج والهمس حيث ارادوا التخفيف منها ولو انما فعلوا
هذا لان التضعيف مستثقل في كلامهم ومنها قول الآخرين يكون استفعل فحذف التاء للتضعيف من
استخذ كما حذفوا لام ظلت وقال بعضهم يستيع كيسطيع فان شئت قلت حذف الطاء كما حذف
لام ظلت وتركوا الزيادة كما تركوها في تقيت وان شئت قلت ابدلوا التاء مكان الطاء ليكون ما بعد السين
مهموسا مثلها كما قالوا ازدان ليكون ما بعده مجهورا فابدلوا من موضعها اشبه الحروف بالسين فابدلوها
مكانها كما تبدل في مكانها في الاطباق ۰ قال المفسر اما الوجه الاول من وجهي تفسير سيبويه لقولهم
استخذ فان يكون اتخذ بتشديد التاء ووزنه افتعل فابدلوا من التاء الاولى وهي فاء الفعل سينا كما ابدلوا التاء من السين
في ست واصلها سدس ويقوي هذا حذفهم هذه التاء الاولى من تقي ويتسع على معنى تقي ويتسع وليس ابدال
السين من التاء على ما بينهما من الاشتراك في الهمس وتقارب المخرجين اشد من حذفها في تقيت وتسع فذلك لاستثقال
التشديد وكراهيتهم له والحرف شاذ وكلامه فيه واضح وشبه ابدال التاء الاولى من اتخذ سينا في استخذ لاجل السين
والتاء من الهمس بقول بعض العرب الطجع لانها في الطجع يريد اضطجع استثقالا للحرفين المطبقين وهما الضاد والطاء و
لتقاربهما اللام لشاكلتها الضاد في الانحراف والمقاربة وقد ذكرنا ما بينهما من الموضع الذي ذكر فيه الادغام لام
المعرفة في الضاد والوجه الثاني ان يكون استفعل استخذ فحذفوا التاء الثانية الساكنة لانهم لو حذفوا الاولى لاجتمع
ساكنان فاحوجهم ذلك الى تغيير آخر وشبه سيبويه حذفهم احدى التاءين من استخذ بحذف احدى اللامين من ظلت
غير ان التاء من استخذ هي الثانية واللام المحذوفة من ظلت هي الاولى لئلا يكثر التغيير قال ومن الشاذ
قولهم في بني العنبر وبني الحارث بلعنبر وبلحارث بحذف النون وكذلك يفعلون بكل قبيلة تظهر فيها لام
المعرفة فاما اذا لم تظهر اللام فيها فلا يكون ذلك لانها لما كانت مما كثر في كلامهم وكانت اللام والنون قريبتي
المخارج حذفوها وشبهوها بمست لانهما حرفان متقاربان ولم يصلوا الى الادغام كما لم يصلوا في مست
لسكون اللام وهذا ابعد لانه اجتمع فيه انه منفصل وانهما ساكنان لا يتحركان في مثل هذا حين تذكره
الحركة ومثل هذا قول بعضهم علماء بنو فلان فحذف اللام وهو يريد على الماء بنو فلان وهي عربية
وقد سمعنا ابي بكر مبرمان زيادة على كثير من كتبه وذلك قولك بلعنبر وبلحرث وعلماء بنو فلان وقال الشاعر
فما غلب القيسي من ضعف قومه ۰ ولكن غلت علماء عز له قنبه
فما اصبحت علارض نفس برية ۰ ولا غيرها الا سليمان نالها
قال المفسر يريد انك اذا وصلت صارت النون متحركة وبعدها اللام ساكنة وقد سقطت الالف التي قبلها
لاجتماع الساكنين فصار بنو الحرث وبنو العنبر بلحرث وبلعنبر في تحرك النون وسكون اللام بمنزلة
مست في تحرك السين الاولى وسكون الآخرة فلم يقع ادغام فيها لسكون الثاني فحذفوا النون كما حذفوا السين
الاولى وقوله وهذا ابعد يريد الادغام في بلعنبر ابعد منه في مست من جهتين احدهما ان اللام في

بالعنبر من كلمة والنون من كلمة قبلها لأن أصلها بنى العنبر وبنى ست كلمة واحدة وقد تقدم أن الادغام فيما كان من في
كلمة أقوى منه فيما يكون في كلمتين والجهة الأخرى أن لام المعرفة مبنية على السكون لا تصرف فيها الحركة والبيان فيما ثبتت من كلمة
ولحرف والثانية منهما قد تكون متحركة في قولك [illegible] إنما يقع الادغام في [illegible] الذي يكون الا ساكنا
لا يقع فيه الادغام [illegible] وإنما يقولون بلحرث وبلعنبر وما أشبه ذلك إذا كانت لام تظهر على اللسان [illegible] انها
تحذف في بلحرث وبلعنبر وبلهجيم وما أشبه ذلك ولا تحذف في بني النجارة بني النمر وما أشبه ذلك لأن لام المعرفة إذا
ظهرت بان مخرجها فظهرت النون واللام كأنهما من حيز واحد لما بينهما من التجاور ولأن النون تدغم في اللام فصارتا
كأنهما شيئا [illegible] واحسست ولا ما قلت فإذا أدغمت لام المعرفة في حرف آخر [illegible] ذلك الحرف النون وأيضا
فان لام التعريف إذا أدغمت فانك [illegible] الادغام فقد اعتلت فكرهوا حذف ما قبلها بئلا يدخلوا عليه علة على علة وقولهم علما
بنو فلان [illegible] فحذفت اللام الأولى كحذف السين الأولى من مست **قال المفسر**
وقد تدخل [illegible] على الألف واللام اللتين للتعريف الواقعتين على ما أوله همزة فإذا ليّنت الهمزة وألقيت حركتها
على اللام جاز ادغام لام على في لام المعرفة التي تحركت بالقاء حركة الهمزة وذلك قولك علارض [illegible]
همزة الأرض وألقيت حركتها على لام التعريف فتصير علرض لأن الف على [illegible] تسقط ثم تدغم فتصير علرض وهذا
قياس مطرد يجوز [illegible] وأصله بعد تخفيف الهمزة وإلقاء حركتها
[illegible] وقد حكى أهل اللغة علرض ونحوه على هذا [illegible]
[illegible] بنو فلان لأن هذا قد حذف منه [illegible]
عليه ومن [illegible] فهذا [illegible] ومن قال علارض فلا [illegible] ذلك منه الا [illegible] فاعرف
ذلك إن شاء الله

هذا باب [illegible]

بعد الفراغ من ادغام كتاب سيبويه وتفسيره لذكر ما ذكره الكوفيون من الادغام وبعضه يخالف مذهب
سيبويه وذكر الشاذ والاحتجاج في بعض ذلك ومذهب الكوفيين في الادغام قليل لأن ادغام منثور في الحروف
والكلام عليها ولم يصنفوا الحروف على ما صنفه سيبويه ولم يلقبوها كتلقيبه وأنا أذكر ما ذكروه مما يحتاج إلى
ذكره إن شاء الله فمن ذلك أن الفراء سمى بعض الحروف مصوتا وذكر من المصوت الصاد والضاد وسمى بعضها الخرس
وذكر منه التاء والثاء وإنما أراد بالمصوت ما جرى فيه الصوت نحو الضاد والصاد والزاي والظاء والذال والثاء
ونحو ذلك وأراد بالاخرس الحروف الشديدة التي تلزم اللسان فيها مكانها وهي الثانية الاحرف الشديدة التي يجمعها قولك
أجدك قطبت لا [illegible] ذكر الباء [illegible]
[illegible]

[illegible]

غيرا الا الميم اسرى جميع ما ادغم فيه غيره من الحروف يوديد ذلك الحرف الذى ادغم فيه قال الفراء حكى الكسائى
انه جمع العرب بين اللام المعرفة عند كل الحروف الا عند اللام مثلها او الراء او النون قال يقول بعضهم
الصابت فلم اسمعهن من العرب وكان صدوقا فى روايته قال الذى حكاها الكسائى لم يحكها البصريون واذا كانت اللام
غير لام المعرفة لم يلزم ادغامها فى الحروف التى تدغم فيها لام المعرفة وساذكر بعض ذلك فى باب الفراآت ان شاء الله
وذكر الفراء ان العرب كرهوا ادغام الطاء والظاء فى التاء فى افتعل كراهيتهن للبس افعل من الوزن وباب
تحوازن واتعد وقال لو اباحا تركهما جاز وليس كالافتعال لان ذلك لا يلتبس وذلك لان الادغام فى الوزن
وقوة الوزن الذى لا يلزمه كالزوم ادغام بعضية بعض لاختلاف لفوظ وهم اذا قاربتها تاء مضطرون الى الادغام
لسكون الاول وحركة الثانى قال الفراء جملة هذا الكلام ان الفراء زعم ان الطاء والظاء لم يدغما
فى تاء افتعل اذا قيل اطلع واظلم واصله اطتلع واظتلم ولم يقل الملع والملم لئلا يلتبس اتلع والتلم بازن
واتعد وهو افتعل فكان قبيحا ما لا قد قالوا اتركه جملة وهو افتعل فلم لم يطلب الفرق بين اطلع وبين ترك
قالوا انما طلبوا الفرق بافتعل بين حيز من جميع فى كلامهم وبين حيز من افتعل حرف غير التاء لان باب ازدان
واتانا من سمع قبل التاء الا فى افتعال واوا او ياء وباب اطلع واظلم وقد قبل التاء واوا او ظاء فتفصل بينهما
وباب تركا انما وقعت فيه تاء ساكنة قبل تاء افتعل فاذا غيرت ضرورة لانها ساكنة قبل تاء افتعل لم يبين الفرق
لصار بابا زدان وباب ازدان واحدا فى التاء من باب اطلع واظلم وقد ذكرنا فى تفسير كلام يشبهم فى ذلك ما يكفى ان شاء الله
قال الفراء ومما يدل على انهم ارادوا الادغام التاء والحاقها بهن استثنوا عنه للفرق انهم قالوا
مذكر فقلبوا الاول فعلموا انه هو الذى ادغم لان الاول لا يدخل المعجم فدل ذلك على انهم ارادوا
ادغام التاء على العرب ارادوا الادغام فى التاء فلما قلبوا الثانى الذى كان مدغما فيه قال الفراء
اصدقنا العرب على ارادوا الادغام فى التاء فلما قلبوا الثانى الذى كان مدغما فيه قال الفراء
اوزانا وقد انهم استثنوا عنه وتركوه للفرق بينه وبين باب ازدان واتانا سر الامر على خلاف ما قاله الا ان عشرة
الفرق بين بابين محالا فلم يغير حواس الحروف فى انفسها واحكام ادغامها والادغام فيها وانما يتبين فى
غير احكام الحروف وذلك والدليل على ذلك انا رأينا افتعل من غير باب ازدان واتانا من الذى فاء الفعل فيه
واوا او ياء وغير باب ايجر وايسر الذى فاء الفعل فيه تاء قد جاء مختلفا فى الادغام حسب ما توجب حكمه
الادغام فى الحروف كقولنا اضطر واضطلع يجوز ان تقلب الطاء صادا وتدغم الصاد فى الصاد فتقول
اصبر واصلع ولا يجوز ان تدغم الصاد فى الطاء فتقول اطبر واظلع وتقول فيما فاؤه طاء اذا بنى على افتعل نحو افتعل
من الظلم وفى لفظ تقول اظلم واظطن وان شئت قلبت الطاء ظاء واظظن فتدغم الظاء فى الظاء وتجوز اظلم فتقلب
الطاء ظاء وبمثل هذا اذكر والاكرار لان كلا والجد بن الطاء والظاء يدغم صاحبه وكذلك كل والجد بن الدال
والتاء يدغم صاحبه ولو قلت ازدرع جاز ان تقول فيه ازدرع ولا تقول فيه ادرع لان الزاى لا تدغم فى الدال
كما لا تدغم الصاد فى الطاء وتدغم الدال فى الزاى والطاء فى الصاد والصاد فى الطاء فتقول افتعل من اشهد
اشهد وقالوا اشهد وازدان كل واحد من التاء صاحبه ولم يشتطوا ازدد لمشابهته باب ازدان
فاعرف ذلك ان شاء الله قال الفراء فان قلت كيف قالوا يحدثون غير هذا الجنس من غير الياء والواو
قلت اصلها من الاحد والكثرة الا افتعال وصارت همزة القيت حتى وهموا لما لقاء انها اصل وجدوا الهمزة
تغار الواو فاحتملوا ذلك وقواهم عليه قولهم احد يحد فى الهمز نضارعت زلت وجئتها فان قال فلم فتحتم فى
يتكل من كلت وتجوس لم ترد لهم شر وكذلك ان ذاك انى فتحتهما لكان ثقلها والاول اكثر لكثرة وقالوا فى ايمن لسا
كثرة يحذفها سورة فعلت فكثر للتاء فصارت عند العرب كانها فعل وكان ينبغى ان تكون يحذ كما قالوا فى اتكاء قال الشاعر
تكاء بلعب احد وتسلق ... تذكار اذا ما هر يا يكفى يعسل
اذا كان اتخذ افتعل من الاحد فانه ينبغى ان يقال اتحذ يتحذ اتحاذا كما يقال فى افتعل
من الامر ايتمر ايتمارا ومن الاكل ايتكل ايتكالا ويكون ان يكون قلبوا الهمزة واوا ثم ادغموه فى باب
ازدان واتقد بمن الوقد والوزن وانما قولهم قوا ثم على حد لاته يتيه يزنه الحروف والمقصان فانه ضعيف لانهم يقولون
كلوا سرا المقصان لا يقولون اتمر والتكاوا يقال للخياط عنه اذا تركت الادغام فى التاء فى باب اطلع واظلم للفرق
بينه وبين باب ازدان فهلا ادغمتها التاء الطاء اذا كانت عين الفعل مبدلة من واو او ياء لان عين الفعل لا تعل فى
بابى ازدان فمثال افتعل من طاع يطوع وزان يزن من باع يبيع واتان وكلام العرب اطاع يطاع وازان يزان فان
قال فلو وجب تصحيح الفرق حمل عليه المعتل قبل له وهلا حملت المفوض الامر منه عينه من واو على التصحيح فقلت فى افتعل
من ازدار يزور ازدار وازدار لا تقول ازدار يزار هذا البين ضعفا من ان يشاء عليه اكثر
من هذا وقد جعل القراء احدا مخففا من احد يحد كما تقول تاكر من اتاكل وهذا وهم لان تاكر خففت من اتاكل
بان حذفت التاء الاولى من اتاكل تخفيفا فبقيت التاء الثانية وهى تاء افتعل قبلها الف الوصل وهى متحركة فاعتنى

عنها فطرحت واذا فعل هذا بالحرف سقطت التاء الاولى وبقى احد ولا طريق لدخول الكسر
والوجه لتحذان يكون التاء منقلبة من فاء الفعل اما من الهمزة واما من واو فان قلبت الهمزة واوا ثم صرت
بها فعل بفعل كما قالوا اليوم يسر بمعنى ايمن فوقع التاء من الواو وصاغوا الفعل منه كما صاغوا من الواو والياء
على هذا ان بازيد الانصارى حكى عنه تحد وقال الشاعر ❊ وقد تحدد لحلى فى جنوبهما ❊ نبيقا كالفحوص
القطاة المطرق ❊ وقال ابو زيد فقالوا اتخذنا ما لا فنحن نتخذه اتخاذا وقد اتخذنا فى القتال فاتخذ اتخاذا وسمعنا
احدا بعضنا بعضا فكما يقال افتتنا فيها فى القتال على اصل القياس وحكى ابو زيد يتحذنا بمعنى يتخذنا وهو
ايضا عندى يترك يذر واصله من الواو ومن اخذ بعضنا بعضا وصيغ الفعل منه تاء مفعول من واو وقد انشد ابو زيد
قصرت لذا الميلة اذ تحذنا ❊ وما ضاق بشد يدى ذراعى
وقال الاصمعى تحذنا فعول الاصمعى فى تحذنا يحتمل ان يكون على اسقاط التاء الاولى من اتحذنا والقياس فى هذا
وقال صخر الغى ❊ تحذا عاقرين فتا البنى ❊ بواحد وآتا بها بيدى قال الفراء
مما يدلك انهم ارادوا الفرق بين ورث والدار والحوائط الذين يقولون يتسون من الاهم يا تزن و
يا تسع لك الطرق ويتيزن وذا انا ارادوا الا يقولوا تيرك والتد ❊ وتصلت عنا ضنوء اسرد ❊ وقد
ذكرنا فساد ما ذكره من طلب العرب الفرق بين حيز من حيز قال الفراء وانما قالوا اتسك واورث
فخلفوا الواو بالتاء وهى بعد انهم وجدوا الواو تسقط فى يزن وترث وتسقط فى فرقة فاحبوا ان يبنوا
الفعل على النقص الجارى مجرى الاعتلال وليزموها الحركة فلم يجدوا بدا من حرف يتحرك فيلزمها الحرف وزن افتعل
صحيحا وبين سائرهم يسقط الواو ويزادون على التاء تاء ساكنة كما قالوا تراثوا وعيثى وكما قالوا الذى فزادوا على
اللام هنا لها وانما الذين خلطوا فيه لو امروا بالالف فى تسع ومرة يتسع فانهم قالوا يزاد الالف والنون
بالكسر فلما لم يكسروا الياء جعلوا الواو تابعة للضمة الياء ومن يفعل فالذين قالوا يتيقن فانهم ارادوا ان يخرجوا
الياء صحيحة فكرهوا ان يعودوا الى الواو وقد سمع فردها الى الياء فاتبع التاء والالف النون قال الفراء
هذا الذى حكاه الفراء مذهب قد تفرد به والبصريون يدغمون اصل المذهب الحجة التى احتج بها واصل المذهب ان
الفراء يقول ان التاء الاولى من اتزن واتصلت لا صل لها فى الكلمة وانها ليست بدلا من واو ووصل ووزن وان
الواو التى كانت فى وزن ووصل فاء الفعل قد سقطت افتعل كما سقطت يزن وازن وترث وهى مزيدة وان
تاء الافتعال الحاجات الحرف ساكن قبلها فجاءوا بتاء ثم بها تكبيرة الهاء كما زادوا اللام على كم المعرفة فى الذى
كثيرا وكما قالوا لستى وعيثى فزادوا نونا بسبب النون التى من وعن والذى قالوه فاسد من جهات منها ان الذين
يقولون تازن ويا تسع هم يقولون فى غير افتعل يزن ووصل وترث ووصل وزنة فيسقطون تزن ويصلون فى زنة
وصله وما جرا مجراها ولم يحملهم النقص فى غير افتعل على النقص فى افتعل ومنها انا رأينا التاء قد
تجوز تارة وتجاء وتخز وتوذر وتعيد ذلك مما يكثر وطوله وليس بينهما سائبة ولا يجاوز توجب كما كثر
من بدا لها الواو والياء فى افتعل الذى هو اتزن واتعد واتخذ وما اشبه ذلك ومنها ان الذى احتج به ليس على ما ادعاه
لان البصريين يقولون ان اصل الذى لذى دخلا عليه الالف واللام وان النون التى فى من وعن لما لزمتا النون التى
من وعن لما النون تزاد قبل التاء المتكلم فى كلما اراد واجراه سائر ما قبله من متحرك وساكن نونا كان او غيرها فقولهم
قد بى وقطونى ليسبونى فى الفعل الواقع بالمتكلم نحو اكرمنى واتانى وبكرمنى وبيسبنى والذى حكاه البصريون فى
يفتعل من وزنت وبابه يجهان يتزن ويا تزن ولم يحكوا يتزن وانما حكاه الفراء واصحابه وليس ذلك مما
يكثر وقال الفراء اذا قالوا اختصموا واجتمعوا وما اشبهه فانما جاز ذلك فى الادغام فلما ذا ادغمت
فحركت ما بعد الالف الى اعتبر وفتحت الف الالف اذا لم تكن قبلها كلام فقلت اهدوا واخصموا واخصموا اكسر الفاء
وبفتحها والاول مكسور وبكسر الالف والحاء وانما ثبتت الالف وقد تحرك ما بعدها وانت تقول لم امددا واشد
وما اشبهه بترك مد فتسقط الالف وقد حكى مدوا سر فليس الوجه الوجه فى اسقاط الالف وفى افتعل
الا تسقط وذلك انها خلفة الف افعل كل ما كان مثل استفعل وافتعل ان لا تحرك فاء الفعل فى مذا وانما العربية فلما لزمها
السكون كان موضع لزومها الالف لان تمكينها كالحركة وقد يتحرك يفعل ويتحرك فعلت وفى فعيل وفعال
وفعول وذلك البيت لا يلف وقد حكى الكسائى عن عبد الملك بن عبد العزيز امدد واعض وافره وذلك انها تظهر ربما
للضعف ثم يذكرها الادغام وكان بنيه على الاظهار وهى مثله من غير هذه اسل واذر بنى على الضم وان تركه واذا
كان ساكنا قبل هذه الحروف مثل افتعل واخواته ساكنا وقد ادغم بنية القراءة وحذفه لانه يعامل معاملة
الساكن حتى سرع معاملة المتحرك الثانى والالف لا تسقط عند الالتقاء فيقول قد خصموا وقد خصموا
كذا هو مع كل ساكن كان من قبل افعلوا ان الياء والواو والالف قال الفراء
انجاز القراء فى افتعلوا اذا ادغمت افتعل منها بعدها وتحرك ما قبلها وهو فاء الفعل ان ينبغى الف الوصل من
افتعل واخواتها ذلك فكسر ما بعدها وفتح ولم يعتد بحركة ما بعد الالف لانها فى نية السكون وما ذكره هذا ينبغى

ولا علة لأحد من البصريين مذهب ليه الا ان يكون الاخفش فان الاخفش اجاز اسالها الف وسئل بعد ما سيبويه
سكونه لانها في بيت مكسور واصلها اسال وقيل اسل اذ هو واصلها اذاب واصلها اذاب الهمزة حركة الهمزة
على ما قبلها وما شطفت وتفردا بكذا وهي بحكاية امد واعضض وافرر من اخبر عبد القيس في الامر وما حكاه واحد من
اصحابنا وكان اصله امدد واعضض وافرر فلو اجرى عين الفعل على فاءه اشتقنا الا للتضعيف والبنية فيه
السكون والفك للوصل والتضعيف القراء اسل وامد واعضض وافرر لان فاء الفعل اشتركت في فعل اذا قلت
مد وعض وفر واختاروا في افعل ان الفاء سنيت على السكون لما ضيعه ومستغله واسم الفاعل منه اذا اردت
افعل بفتح العين فعل وهو مفتعل وكذلك المصدر اذا قلت افعال صار الف الوصل اذا وقعت قبلها لم يبقوا ساكنة
لان شبهها بالصامت يقربها الا ساكنة وليس كذلك امد وما اشبهه واذا ادغمت قالوا افعل فيما بعده وحركت
فاء الفعل بعده وكان قبله ساكن بحركة لاجتماع الساكنين كان فيه وجهان ان تثبت تركه على سكونه وان تحركه
لاجتماع الساكنين احدهما الساكن الذي اخر الكلمة والآخر الساكن الذي هو فاء الفعل والاصل وان كان قد حركت
اللفظ وذلك فوكك وقد خصموا وقد خضموا السكنا الفاء لان الفاء متحركة والوجه الاخر وقد خصموا وقد خضموا
بكسر الدال على ان الخاء ساكنة غير معتد بحركتها على نية المقدر وقد خصموا ثم ادغم وحركت الخاء وتركت كسرة الدال
على حكم سكون الخاء وان كان قبلها حرف يسقط لاجتماع الساكنين نحو الخاء والواو والالف وفيه وجهان ان تثبت
على حكم سكون الخاء وان كان قبلها حرف يسقط لاجتماع الساكنين نحو الخاء والواو والالف وفيه وجهان ان تثبت
على حكم سكون الخاء وان كان قبلها حرف يسقط لاجتماع الساكنين نحو الخاء والواو والالف وفيه وجهان ان تثبت
تحذف وان تثبت حذفت على نية السكون كقولك في الماضي خصموا عندك والقاضي خصموا عندك كذلك كانوا
خصموا عندك وكانوا خصموا عندك وكذلك كانا خصما عندك باثبات الف كانا وكان خصما عندك بحذف الف كانا
وقد ذكرنا سبع من العرب في ايدغم الساكن فهو افتعل من الادغام واوا وادغم الفاء في الدال كما يدغمها في
الصاد من اختصموا وحبجه ان يقال في ذلك ادّوا وادّوا وعلى هذا ان الف الوصل ذهب للقراءة اذ دوا و
اذ دوا فذكر انه سمع ما ادّوا وما ادّوا كما تقول ما خصموا ومخصموا باثبات الف ما وحذفها على ما ذكرناه الخان
القراء ادغام الراوي في الراء من شهر رمضان على وجهين احدهما ان يجمع بين ساكنين الهاء من شهر والراء من رمضان
وهذا عندك جيد لبيّن بكر والوجه الآخر ان يلقي حركة الراء على الهاء فتقول شهرمضان واستضعفت
هذا الوجه والجاز وزعم انه كالمتصل وسيبويه ينكر ادغام ذلك على الوجه الاول والثاني وقد حكى ذلك عن
سيبويه وأوضح القراء بانهم قالوا في عبد شمس انهما عبشمس كانه يقول انهما احركه الدال على الباء و
ادغموا الدال في الشين والبصريون يقولون عبشمس ضموا الشين فجعلا اصله عبد الشمس فحذفت
وهذا يطل الحجاج القراء وما يدل على ان البصريون يبتدئ الشد في ذلك ... انشدناه ابو بكر بن دريد

إذا ما ران حوباء على شمس تحركت ... إلى رجلها والجار حي عهدها

وكسر الشين بغير تنوين ضرورة ليدل على ان اصله عبد الشمس في نحو بعد عبشمس قال ابو بكر وتح عندي
بن يزيد بن سنان بن نهم وعبشمس كعمرو بن سعد بن زيد مناة وقال محمد بن حبيب كل شيء في العرب عبد شمس الا
عبشمس بن سعد بن زيد مناة بن تميم وعبشمس من اخزم بن ربيعة بن حرو بن سعد بن عمرو بن الغوث بن سبا
وقال ابو العباس قال الكسائي في باب احسست الجمهرة ذكر موضع حكت فيه لام الفعل مكررا لانه اراد تحركه و لم
يجزه في فعلن وبعلن لان اللام تحرك في الواحدة في فعلت وفعلا وفعلت وتفعلا ان فلم يجزه اذ كان الجمع سببا
على الواحدة متحركا وقال اسقطتها لانك لم تستقل الحركة فيها ولم يقل شهت بالتاء وقال كذلك قول في فعلن
ويفعلن انتم اجدا الفعل مبنيا على احدة الا ترى انك تقول تفعل وتفعلان بالتاء ويفعلن بالهاء فلم يبن على
الواحدة في جمع التانيث وقال سمعت هذين يخطئان يخطئون وقال قرى وقرن في يرثن واقرن والذي
اجمع عليه القراء على الكتابي صحيح والذي قرأ به هذا عاصم وحده اقرن من القرار وقيل اقرن بالمكان
اقر وقررن اقرّ وقراءة عاصم من هذه اللغة ومن قرأ وقرن في يس بكسر القاف فيه وجهان اجود هما
ان يكون من وقرة المكان يقر من الوقار كما تقول وقف يقف وقفن يا نسوة والوجه الآخر ان يكون واقررن
فحذفت الراء المكسورة والقت حركتها على القاف وذلك لا يختار لانه لا ضرورة اليه وقد روى بيت ابي زبيد

شوى ان الهوى من الطايا ... احسن من اليه شوين

ذكر ادغام القراء

اذكر فيه ما اذغموه واكثر بذكر بعضهم عن ذكر جميعهم فيما كان منه موافقا لمذهب سيبويه فقد مر الحجاج
لانه جملة ما مضى من كلامه وقد ذكرا الحجاج وشرحنا اياه وما خالفه ذكرنا من الاحتجاج له مما تحوي بنية الحرف
بالله نستعين واياه نسترشد واليه ارغب بمنه ذلك على حروف ابي عمرو فانه اقوى منا واولى بالبلغ
استعانا ان شاء الله

الباء

تدغم في مثلها قراءة ابي عمرو والذي حكاه القراء عنه ان الجميع من ساكنين لحروف
كثيرة في الادغام تقف على بعضها ان شاء الله وقد اباه سيبويه والبصريون وحملوا ذلك على الاخفاء عن ابي عمرو

وأجاز الجميع من ساكنين القراء والكوفيون وادغم ابو عمرو الباء في الميم في يعذب من يشاء وما بني اركب معنا
ولا اختلاف في جواز ادغام الباء في الميم وروي عن ابي عمرو انه كان يدغم الميم في الباء اذا تحرك ما قبل الميم مثل
نرمهم بحجارة وكلا يعلم بعد علم شيئا واعلم الشاكرين فاذا سالت الناصحا عن اللفظ تاتوا ذلك عنه من
ادغام ذلك لم يأتوا بشيء مشدد وقد سالت ابا بكر مجاهد رحمه الله عنه فذكر انهم يرجعون عنه بادغام
او نحو هذا من اللفظ

قال المفسر

والذي يتبين من لفظ ما حكوه تسكين الميم والباء وهو على احد
وجهين اما ان تكون اخفى الحركة على ما يستعمل كثير من البصريين وبناء وقد اول ابو بكر مجاهد رحمه الله في بعض ما روي
عن ابي عمرو وذلك انه حكى عن اليزيدي عن ابي عمرو تسكين الباء في نصركم وناصركم وذكر عنه ان سيبويه
ونحو في البصرة ينكرونه وينفون ان يكون محفوظا عن ابي عمرو ويكون ابو عمرو كان يذهب الى التخفيف يختلس الكسرة
والضمة اذا توالت الحركات فيرى من لم يسمعه من لا يضبط سمعه ما خفيف حركة انه اسكن فلم يكن

قال

ابو بكر ولا احسب القول الا ما قاله حكى عن ابي عمرو وما يضعف رواية اليزيدي عنه وبقوى ما قاله
سيبويه واهل البصرة فاما ان يكون على لغة من يقول هو يضربكم وبامركم حكاه عنه
اليزيدي وقد حكى عن الكسائي انه سمع بعض بني اسد يقول ضربكم وامركم فهذه لغات الاشباع والتخفيف واللزوم وايها هو
تسكين ضمة بين حرفين متحركين كقولهم في رسل رسل وفي عجز رجل عجز وكذلك المكسور نحو قولك في فخذ
فخذ وعلى علز وقد ذهب سيبويه ان لا يدغم الفاء في الباء وكذلك ذكر ابو بكر بن مجاهد قال قال اليزيدي
كان ابو عمرو لا يدغم الفاء في الباء قال ولم يذكر عنه في الباء مع الفاء شيئا قال ابو بكر والقياس يوجب
ادغامها لقربها منها وتجتمعا تركه ذكر ما لا بد عنه منها ان يكون اباح ادغامها والله اعلم

قال

ولم ار من ادركت من الذين يقرون قراءة ابي عمرو ونحوه اعمل ادغام الباء في الفاء وما ذكر ابو بكر هو مذهب
سيبويه لانه يدغم الباء في الفاء ولا يدغم الفاء في الفاء وقد ذكرنا موضعه من كلام سيبويه وقد ادغم الكسائي الباء
وحلقه الفاء في اليا في قولهم ان نشاء نخسف بهم الارض لان اقرب المخارج الى مخرج الفاء ومخرج الفاء وهو قليل التعيف

والتاء

فانها تدغم في مثلها اذا كانت الاولى ساكنة نحو قد تبين واذا كانتا الاولى متحركة فان ابا عمرو يدغم
في بعض ولا يدغم في بعض فمما ادغم قوله ذات الشوكة تكون لكم ادغم التاء المثقلة من هاء الشوكة في تاء تكون ومما لم
يدغم كنت ترجو اوكنت نراها وكذبت بركن وافات تبصر لان كنت قد نقصت عين الفعل منه وهو اوي كان
تكون وفي كذبت قد اذغمت التاء في التاء فلم يكن ادغام الحرف المشدد في شيء بعده واما انت فانما تركت ادغامها
لقلة حروف الكلمة وخفاء النون وكان ابو عمرو يدغم التاء في احد عشر حرفا سوى نفسها يدغم تاء الطاء كقولهم
عرق جلد قالت طايفة وهمت طايفتان ولا يدغم خلقت طينا لان القاف ساكنة وندغم الصلاة طرفي
النهار لان الساكن الاول الف ولين وفي الدار كقولهم قد اجيبت دعوتكما اقلت دعوانا الطلاق كقولهم
كانت طالقة وفي الماء كقولهم رحبت ثم ولبثم وفي الدار كقولهم في الدار يات ذروا والملقيات ذكوا وهذا قول
اليزيدي وبعض من روى عنه لان كان لا يدغم الذاريات ذروا والملقيات ذكوا وفي السين كقولهم ابتث ثبج
سنابل ومضت سنة والصالحات سندخلهم ولم يدغم اوتيت سولك وفرق بينه وبين لا في قولهم الفاسقين
سندخلهم لان لا لين اقوى من المدين الياء والواو وليس كل شيء جاز ادغامه يدغمه ابو عمرو لان الادغام
ليس بلازم فقد يدغم شيئا ويمنع ما هو اضعف منه في الادغام وهو الصاد كقولهم والصافات صفا والعاديات
ضبحا وهو الصاد كقولهم والعاديات ضبحا وهو الزاي كقولهم خبت زدنام سعيرا والزاجرات زجرا وهو الشين كقولهم
بارد بعيد شهاء وهو الجيم كقولهم الصالحات سجنات وقوله الغر تجيعا وورثة نعيم وفضلة جميع ولا يدغم في
قوله اذ همت جنك لتركهم الام وفتح الهاء ولم يذكر سيبويه ادغام الهاء ولا غيره في الجيم وقد ادغم ابو عمرو
التاء واختيها الطاء والدال فيها وهذه الثلثة الاحرف سواء في الادغام

قال المفسر

وادغام التاء والدال والطاء
في المدغم فيه وهي لان المخرجين متحاوران ليس بينهما فصل والجيم اقوى منها وانكل منها من وسط اللسان وشيء من
الحروف من الطرف ووسط اللسان ممكن من طرفه كان ادغامها اقوم ممكن من الشفتين ومن اجل ذلك ادغمت لما التي
بين الشفتين في الفاء لان التاء من اصل الفم والفاء من الشفتين وكان ابو عمرو يدغم الطاء في الفاء في
قوله ابن بسطة اني يكون واحطت بما لم تحط به وقرطتم في يوسف وقرطتم حب الله وشبهها صوابا لان الجميع
حروف الاطباق ولا يدغم الطاء في التاء لان بينهما تباعدا لا يجوز ولكنه يخفيها في بعض قوله
وقد هذه في بعض لتقصان سببه وادغم الدال في التاء كقوله قد تبين الرشد من الغي وذكر ابو بكر بن مجاهد ان لم يكن
احد من لا ترى الادغام من الائمة نظيره اذ الفد عند الفاء والان ابن السميقع وقد روى عن نافع قد تبين ما ظهار
الدال وهذا فيه اشكال وصنعوه على اللسان

قال المفسر

رحمه الله وقد يتبينوا الطاء عند التاء في
قرطتم احطت والطاء مثل الدال في المخرج والشدة ولكن بيان الطاء مع التاء لان التاء طبقة والدال

والتاء ليستا بمطبقتين فانفراد الطاء بالاطباق والاجتماع الدال والتاء في عدم الاطباق صارت الطاء
من الدال ابعد من الدال لانها منها وانما يثقل اجتماع ما هو اقرب وقد ادغم ابو عمرو لام هل في التاء ولم يدغم احد منهم لام
فيها مرا هل ترانيه وهل تريهم وروى عنه ايضا هل تعلمون شيئا ولم يدغم يا ابت يهمز بغنة ونحوها
وذكر بعض من اخر عنه للفرق بينهما انه اتبع الاثر لان عمرو بن دينار قال سمعت ابن عباس يقول هل ترى
ترى يدغمها يعني اللام في التاء هكذا نقل هذا الحرف مدغما وقد ادغم اللام في هل وبل الباء حمزة والكسائي في
قوله بل تؤثرون وهل ترى ونحو وقد تقضى الكلام ادغام التاء في موضعه وقد روى عن عبد الله بن
كثير ادغام الالف التي هي اول الفعل المستقبل علامة للمخاطب والمتكلم الغائبة في تاء بعدها في احرف كثيرة منها ما قبلها متحرك
فمنها ما قبلها ساكن من حروف المد واللين منها ما قبله ساكن من غير حروف المد واللين فاما ما قبله متحرك
نحو قوله فتفرق بكم عن سبيله وهي تلقف ما يأفكون واما ما كان قبله ساكن من حروف المد واللين فاما قوله
لا يعلم الخبيث ولا تعاونوا واما ما كان قبله ساكن من غير حروف المد فقوله عز وجل فان
تولوا فاني اخاف عليكم واذ تلقونه بالسنتكم وشيبوه ومن تبعه لا يجيزون ادغام هذه التاء التي تكلم ونحوها
لان التاء اذا سكنت احتاجوا الى ادخال الف الوصل فالوصل انما يجيء ويختص انما كان معنى فعل وافعل
والامر يعني ان الف الوصل انما تدخل على الفعل الماضي نحو انطلق واستغفر وفعل الامر نحو اجلس واقعد
وانطلق واستغفر ولم يدخلوا الف الوصل على فعل يضارع في اول احد الزوائد الاربع

واما الثاء

فادغمها ابو عمرو في مثلها كقوله ثالث ثلاثة ويدغمها في الذال كقوله يلهث ذلك مثل وشبهها الكسائي يعني
التاء وكان ابو بكر عن مجاهد رحمه الله يجلها اشم الكسر والضم بين نحو هذا على انه اختلاس للحركة لئلا يكون
جمع بين ساكنين ويدغمها في الشين ذي ثلاث شعب في حشيشيتم وفي السين كقوله هذا الحديث سنستدرجهم
وورث سليمان وفي الصاد حديث ضيف ابرهيم وفي التاء كقوله افمن هذا الحديث تعجبون وقد ادغم في التاء
الذال لانه احرف التاء والذال واللام وقد ذكرتها في مواضعها

واما الجيم

فان شيبوه ذكر ادغامها في الشين فقط وروى البزي عن ابي عمر ادغامها في التاء كقوله ذي المعارج
تعرج وروى عنه ادغامها في الشين كقوله لتجزى شطاره وكان ابو عمرو يدغم في الجيم التاء والدال والذال
وهي مذكورة في مواضع ادغام هذه الحروف

واما الحاء

فان ابا عمرو كان يدغمها في مثلها كقوله
عقدة النكاح حتى والرابح حتى وقد روى عنه رواية ان ادغامها في العين احدهما ادغام الغير
رواها اليزيدي عنه اسلم يكن يدغم الحاء في العين كقوله فمن يزحزح عن النار والاخرى ما رواه ابو عمرو عن
اليزيدي وغيره من ادغم الحاء في العين كقوله فمن يزحزح عن النار وكان ابو عمرو
يرى ذلك وهذا اصح وقد ذكرنا مذهب شيبوه ان الحاء لا تدغم في العين والعين تدغم في الحاء وبينا
علة موضعها ما يستغنى عن اعادتها

واما الخاء

والعين وهما ان خرج واحد وكل واحد منهما لا يدغم
الا في مثلها او في الاخرى فلم ار احدا ذكر ادغام واحد منهما في مثلها او في الاخرى في القرآن الا في
قوله ومن متع غير الاسلام دينا فان ابا عمرو ادغمه فيه

واما الدال

فسيبل الباء
والدال ادغمها ابو عمرو في عشر لحروف ادغمها التاء كقوله قد تبين الرشد وهي اقرب الحروف منها وفي
الذال كقوله عز وجل لقد ذرانا لجهنم والود ودد والعرش ولم يدغمها في من تولى بعد ذلك لانه يشم الحركة
فيصير مخفيا لحركة الذال ولا يدغم على الاشمام في الصف ادغمه اليزيدي انه كان يدغمه ولا تنقضوا الايمان
بعد توكيدها وفصل بين هذا وبين بعده ذلك لان التاء من مخرج الذال وهي اقرب الحروف منها والذال ابعد منها
وقد جمع بين ساكنين وليس فيه اشمام لانه نصب وشيبوه لا يرى ذلك لجمع بين ساكنين والقراء يجيزه
ذلك وقد ذكرنا قوله فيما مضى كان يدغم الذال في الشين كقوله قد شغفها حبا وقد شغفها حبا وادغمها في الشين
كقوله يكاد سنا برقه وعد سبين وفي الزاي كقوله يكاد زيتها يضيء ويريد زيته الحيوة الدنيا وكان يدغمها
في الظاء كقوله لقد ظلمك وما الله يريد ظلما ولا يدغم لئن نصر بعد ظلمه والكلام فيه كالكلام في بعد ذلك وفي لما
كقوله يريد ثوابا لدنيا وفي الجيم كقوله قد جاءكم وفي لقد جيئاكم وضاد واو دحا لون وفي الصاد في قوله قد ضلوا و
لقد ضربنا وادغمه بين بعد ضراء ومن بعد صعف لانه خفض وشيبه الكسرة فجرى مجرى المخفي الذي ليس بمدغم
ولا يدغم في قوله نعاما بعد ضراء لان فتحة الذال لا يتهيأ اشمامها لان الصاد والكسرة شم والفتح لا يمكن شم ذلك
وفي الصاد كقوله ولقد صدقكم ولقد نصرنا وفي المهد صبيا ونشم الدال فيها الكسرة وفي عشر مما يخرج من
الذال فيها قد ذكرنا ادغام التاء في احد عشر حرفا واما نقص منها واحدا لانه يتعذر ادغام الذال التي في الظاء
التاء في الظاء وادغام التاء فيما بعدها اكثر من ادغام الذال لان الذال علامة تانيث الاسم والفعل وهو كلام يجيء
وندغم الذال جميع ما يجوز ادغامه في التاء لتقارب الاسان الذي وجد تاء في قراءة القراء مدغما في الذال ذكرنا
التاء والذال وقد ذكرنا اماكن موضعها

واما الذال

فقد ادغمها ابو عمرو في مثلها في

جل وعز اذ ذهب مغاضبا وفي شبعة احرف سوى هذا التاء كقوله اذ تحسونهم باذنه ويدغمها في التاء والمتكلم كقوله
اخذت واخذت واتخذتم واخذهم واخذ ميثاقكم وعقدت يمينك وصدتها وتدغمها في الظاء كقوله اذ ظلموا وفي السين كقوله
اذ يغشاكم وفي الصاد كقوله واذ صرفنا وفي الزاي كقوله واذ زين وفي الدال كقوله اذ دخلت جنتك وفي
الجيم كقوله افاخا فوكم وقد يدغمها احمد الفرآني الجيم عن ابي عمر واذ عمل ابن القرآن في الدال اربعة احرف مدغمة
في مواضعها يعني اللام في الظاء هكذا نقل هذا الحرف والتاء في الظاء

واما الراء

فانها تدغم في مثلها وروى عن ابي عمرو
ابن العلاء انه كان يدغم الراء في مثلها ساكنا كان ما قبلها او متحركا والساكن ما قبلها شهر رمضان وعشرون
امرا ربهم وذكر رحمة ربك واترك البحر رهوا وسخر لكم انهارا ما كان من الادغام مضموما او مكسورا بالضم والكسر كالاثارة
الى شهر رمضان بالضم والى امر ربهم بالكسر وليس ترك البحر اشارة لانه مفتوح لا يمكن الاشارة اليه قال
ابو بكر مجاهد يعني فما كان منها رفعا الى ضم او كسرة هذا الخفاء وليس بالادغام لانه يخفى الحركة فيخفف
بعض الخفة فيشبه الادغام والادغام في مثل هذا رديء لان ما قبله ليس من حروف المد واللين ولا يجوز
ان تنقل حركة المدغم الى ما قبله لان ذلك انما يكون في كلمة واحدة مثل يمد واصله يمدد وهذا مذهب سيبويه
لانه كان لا يجيز الادغام في شهر رمضان وامرة بهم لانه لا يخلو من ان تبقى الهاء من شهر والميم من امر على
سكونها او تنقل حركة ما قبله اليهما وكلاهما غير جايز عنده لان ترك الساكن على حاله والادغام ما بعده في مثله توجب
الجمع بين ساكنين وليس الاول منهما من حروف المد واللين وليس لك من كلام العرب ان تنقل حركة ما قبله اليه وليس لك
بعد واو الا ان يكون في كلمة ولحن وذلك مثل امد واصله امدد وكان الفراء يجيز الادغام في ذلك على الوجهين
من الجمع بين الساكنين ومن القاء الحركة وقد مضى في الكلام على ذلك فيما حكيته من مذهب الفراء وقد اختلف النحويون
في ادغام الراء في اللام فقال سيبويه واصحابه لا تدغم الراء في اللام ولا في النون وان كانا متقاربتين لهما لما
في الراء من التكرير ولتكريرها نشبة بحرفين ولا اعلم احدا من النحويين البصريين بعد هذا الا ما روي عن يعقوب
الحضرمي وقد ذكرته قال ابو بكر مجاهد رحمه الله عن ابي عمر من الغلا ادغم الراء في اللام ساكنة كانت الراء
او متحركة فالساكنة قوله جل وعز واغفر لنا وارحمنا وتغفر لهم وترحمنا والمتحركة قوله تغفر لكم وان الله يغفر الذنوب
جميعا والمغفرة لكم لئلا وان تطهروا فان كان ما قبل الراء ادغمها في اللام في موضع الضم والكسر
كقوله لحسن من المدهن لمرتكبون والادغام في النصب كقوله من مرضعة الا ترى انا اذكرنا لتبين وسخر لنا الذي كانوا به
قال المفسر وقد ذكرت الفصل بين المنصوب والمجرور قبل هذا الموضع وكان الفراء
يجيز ادغام الراء في اللام ويرويه وروى ابو بكر مجاهد عن احمد بن يحيى نعلم عن اصحابه عن الفراء انه
قال كان ابو عمرو يروى عن العرب ادغام الراء في اللام وقد اجازه الكسائي ايضا وما يحتج به لابي عمرو
وغيره من ادغام الراء في اللام ان الراء اذا ادغمت في اللام صارت لاما فلفظ اللام اسهل واخف من لفظ
الراء فيها تكرير وبعدها لام وهي مقاربة للراء فيصير كالطق بثلثة احرف من مخرج واحد فطلب التخفيف بذلك وقد
روى ابو بكر بن مجاهد هذا باسناد ذكره عن يعقوب الحضرمي انه كان يدغم الراء في اللام في قوله ليغفر لكم وما اشبهه
قال ابو بكر ولم يقرأ بذلك احد علمناه بعد ابي عمرو سواه ولم يدغم شيء من حروف اللين في
اللام والنون فيها ويجوز ذلك ما اجاع وسنراه في موضع اللام والنون ان شاء الله

واما الزاي

فيما علمنا ادغمت في شيء من حروف القرآن وقد ادغمه غيرها من الحروف ما يذكر في موضعه ان شاء الله

واما السين

فان ابا عمر كان يدغمها في مثلها كقوله وجعل الشمس سراجا وهذا جمع بين
ساكنين وليس قبله حرف لين وقد تكلمنا على نحو وادغمها في حملناه للناس سواء وادغمها في الزاي كقوله
واذا البحور سجرت وترك الرواية اختلفت عن ابي عمرو في ادغام التاء في السين في قوله عز وجل واشتعل الرأس
شيبا فمنهم من روى انه ادغمه ومنهم من روى انه سمع من لا ادغام والذي عليه المحققون ان التاء لا تدغم
في الشين ولا في الشين التي في الشين وقد روي عن ابي عمر ادغام كل واحد منهما في الاخرى كقوله في العرش سبيلا و
والحق ذهابي انهما متواخيتان في الهمس والصوت فكانهما من مخرج واحد وان ما عدا مخرجهما كالحروف
المد واللين على ما عدا مخارجها من الخروج بدل بعضها الى الخروج من بعض وقد ادغم في الشين والسين
ما يذكر في موضعه

واما الصاد

فليس فيه شيء كرر ادغامها في مثلها وقد ادغم فيها ما يذكر في
موضعه ان شاء الله واما الصاد فلم يلتق في القرآن صادان فندغم احداهما في الاخرى ولم يدغم في
الا ما ذكرنا ابو بكر مجاهد بإسناده ان شعيب السوسي روى عن اليزيدي عن ابي عمرو انه كان يدغم الصاد في السين في قوله
لبعض شانهم قال ابو بكر ولم نر عن ابي عمرو ادغام الصاد في السين الا ابو شعيب السوسي عن اليزيدي وهو
خلاف ما ذكر سيبويه وادغام الصاد في السين عندي ليس بالبين لان الصاد لا تقارب السين والحرف وانما يجيء
اشد استطالة لان الصاد في الشين تفشي لشين فيها وعلى ان سيبويه قد حكى في احد ادغام الصاد الباء وقد
ذكر على جواز ادغامها في الشين لان الشين اقوى منها فاضى ما ادغم في الصاد مذكور في موضعه

فاما الطاء

والظاء فليس في ادغامها شيء يذكر وما يدغم فيهما مذكور في موضعه وأما العين فتدغم في مثلها لا غير كقوله من ذا الذي يشفع عنده الا باذنه وقد ذكرت العين مع الحاء وأما الغين فتدغم في مثلها كقوله ومن يبتغ غير الاسلام ولا تدغم الا في مثلها الا ان فيها تفشيا فلهذا امكن موضعا وما روي عن الكسائي في ادغامها في الباء في نخسف بهم الارض ضعيف عندهم شاذ وهو شيء تفرد به الكسائي وأما القاف فانها تدغم في مثلها كقوله عز وجل فلما افاق قال وادركه الغرق قال وتدغم في الكاف في كلمتين او كلمة واحدة كقوله خلق كل دابة وخلقكم ورزقكم وكذلك الكاف تدغم في مثلها وتدغم في القاف وادغامها في مثلها كقوله كي نسبحك كثيرا ونذكرك كثيرا وادغامها في القاف كقوله فاذا خرجوا من عندك قالوا وكان الله على كل شيء قديرا وأما اللام فان ابا عمرو كان يدغمها في مثلها ساكنا كان ما قبلها او متحركا كقوله واذ قيل لهم فقال لهم واذ تقول للذي المتحرك ما قبله قوله جعل لك وجعل لكم فاما اللام الساكنة اذا لقيت لاما متحركة فهي مدغمة فيها ضرورة وكان يدغم اللام في الراء كقوله جعل ربك تحتك وكيف فعل ربك بعاد وتدغم اللام في التاء في هل ترى من فطور وهل ترى لهم من باقية وتدغمها في الثاء في قوله هل ثوب واتفق حمزة والكسائي على ادغام لام هل وبل في التاء والثاء والسين في جميع القرآن فقرا بل تؤثرون وهل ثوب الكفار بل سولت وتفرد الكسائي وحده بادغام هل وبل في الطاء والضاد والزاي والظاء والنون فقرا بل طبع بل ضلوا بل زين للذين كفروا بل ظننتم ان لن ينقلب بل نتبع ما الفينا مدغما في جميع ذلك وقد روى ابو الحرث عن الكسائي ومن يفعل ذلك بادغام اللام في الذال في هذا الحرف في جميع القرآن وأما الميم فان ابا عمرو يدغمها في مثلها كقوله فتلقى آدم من ربه كلمات ويعلم ما بين ايديهم واعلم ما تبدون ونحو ذلك وقد ذكرنا حالها في الباء في باب الباء وأما النون فان ابا عمرو كان يدغمها في مثلها ساكنا كان ما قبلها او متحركا ما لم تكن الاولى مشددة كقوله ونحن نسبح لكم ويخافون نشوزهن وكان يدغم النون في اللام اذا تحرك ما قبلها كقوله لن نؤمن لك فان سكن ما قبلها لم يدغم كقوله يكون لكم الا في قوله ونحن له مسلمون تدغم في هذا الحرف وحده النون في اللام واشمامها الضمة وقد ذكرنا نحو ذلك فيما قبل فيه من الاخفاء وتدغمها في الراء اذا كان ما قبلها متحركا وذلك قوله واذ تاذن ربكم فان سكن لم تدغم مثل قوله باذن ربهم واذا لقي التنوين او النون الساكنة احد الحروف الخمسة التي تدغم النون فيها وهي اللام والراء والميم والواو والياء فان ابا عمرو كان اذا ادغم النون فيهن ادغم عند اللام والراء بغير غنة وعند الميم والياء والواو بغنة وكذلك قراءة القراء الا حمزة وخلف فانه يترك الغنة عند الواو والياء في جميع القرآن كقوله ظلمات ورعد وبرق يجعلون وروي عن الكسائي من يقول آمنا بغير غنة وقد الحق بتنوين ذلك الغنة وترك الغنة واذا ادغم في الميم فالغنة للميم وقال ابو بكر بن مجاهد النون الساكنة والتنوين تدغمان عند اللام والراء بغنة وبغير غنة قال وعادة القراء ان لا يظهروا الغنة عند الراء واللام لان في اظهارها كلفة لتداخل الحرفين قال واظهار الغنة جائز لان الراء واللام لا صوت لهما فلا يدغم مصوت في غير مصوت فيخلص وانما يبقى منه غنة كما يبقى من المطبق اذا ادغم في غير مطبق اثر الاطباق [illegible] وروى ابو بكر عن ابن رومي عن محمد بن عمر عن اليزيدي هدى للمتقين تدغم التنوين في اللام وتبقي غنة قال ولم ار احدا يحكي هذا غنة وأما الواو فان ابا بكر بن مجاهد ذكر ان ابا عمرو كان يدغمها في مثلها كقوله خذ العفو وامر بالعرف ومن اللهو ومن التجارة قال واما اذا انضم كقوله هو ومن امره وجاوزه هو والذين ولا اله الا هو والملائكة فان ادغام الواو هنا قبيح جدا لان الهاء مضمومة واذا اردنا ادغام الواو سكنت للادغام فيكون واو ساكنة بعد ضمة فيصير الادغام اثقل هذا معنى كلام ابي بكر بن مجاهد قال وانما تدغم لتخف فاذا كان الاظهار اخف كان اولى ان لا يتجاوز قال فان قيل على قوله ان تاتي يوم ونودي يا موسى انا ادغم الياء اذا انفتحت وانكسر ما قبلها فكذلك الواو اذا كانت مفتوحة وما قبلها مضموم فهو قياس ما احب وانما الادغام تخفيف وحذف اعراب فاذا كان الاظهار اخف فهو الذي يختار واظن ابا بكر بن مجاهد فرق بين الواو والياء لان الياء اخف من الواو وأما الهاء فان ابا عمرو كان لا يدغمها الا في مثلها كقوله فيه هدى وفاعبدوه هذا صراط وقال الله هذا وقد جمع في ذلك بين ساكنين الا ان الاول من حروف المد واللين فهو لما فيه من المد واللين كالمتحركات وقد تقدم الاحتجاج لهذا الموضع وقد ادغم ابو عمرو هاء انه سبحانه ان يوصل بواو نحو قوله الله هو والمقطع الهو هو وهو بين الهاءين والواو وصلة للهاء الاولى فاصلة بينهما قبل الادغام فان قال قائل وهل يجوز ادغام حرف بينه وبين الذي ادغم فيه واو قيل له ذلك غير ممتنع من جهتين احدهما ان هذه الواو والصلة لا اصل لها لان الاصل فعل ولا غيره وانما ادخلت تكثيرا للهاء ولذلك لا يوقف عليها فلما اراد الادغام اسقطها كما يجعل ادغام الهاء بمنزلة الوقف عليها اذ كان الادغام يوجب السكون كما ان الوقف يوجب السكون والوقف على الهاء يسقط الواو والجهة الاخرى ان يكون ابو عمرو ذهب في هذه الحروف الى لغة من ضم الهاء من غير صلة انشدنا ابو بكر قال انشدنا محمد بن الجهم عن الفراء

انا ابن كلاب وابن اوس فمن يكن ۞ قناعه مغطيا فاني لمجتلا

لم يصل الهاء من قناعه وضمها وأما الياء فان ابا عمرو كان يدغمها في مثلها اذا سكن ما قبلها او تحرك كقوله والبغي يعظكم ومن خزي يومئذ وهي يومئذ واهية وذكر ابو بكر عنه من قبل ان ياتي يوم واستحب ان هذه الياء اذا ادغمت في ياء سكنت ولقيتها الاخرى من كلمة اخرى فحكم الياء الساكنة في آخر كلمة اذا لقيتها ياء من كلمة ان لا تدغم فيها وذلك نحو نساء في النساء والذي يدغم اليتيم لا يجوز ادغام ياء في ياء يناى باجماع وكذلك الذي يدغم ويفصل بينها وبين يومئذ ان الياء الساكنة من قد نطق بها ساكنة منفردة فحصل فيها كسر ما قبلها وكونها فصارت بمنزلة الالف وقوله هي مفردة لم يحصل فيها سكون الياء منطوقا به قبل الادغام وانما بالادغام صارت ساكنة وليس السكون مع الادغام كالسكون المفرد الا ترى انك تقول في ميزان وميعاد ومؤتزر وهو الاصل لان الواو الساكنة غير المدغمة اذا كان قبلها كسرة انقلبت ياء وان كانت مدغمة لم تنقلب ياء كقولهم اعلواط واجلواذ لان الواو الساكنة بعد الكسرة لم تنفرد فيلزمها القلب وكذلك الواو اذا كانت متحركة فادغمت في مثلها نحو هو والذين وهو والملائكة لو كانت الواو نطق بها وحدها ساكنة ما جاز ادغامها كقوله قالوا واقبلوا عليهم وآمنوا وعملوا الصالحات لا يجوز الادغام في ذلك باجماع لانه قد حصل فيها مد قبل الادغام لا يجوز ابطاله فلما ذلك

نجز الكتاب بأسره وتتمما ۞ يسبي النهى وشبابه روق منتما
في ستة من بعد ما سبقت لها ۞ عشرون من دهر خلا وتقدما
لربيع الثاني الذي بركاته ۞ أضحى بها صوب العوارف قد نما
وقد انقضت سبعون عاما بعدها ۞ عام تولى ذاهبا وتقدما
ومن المئين ثمان قبلها ۞ بمرورها حكم الزمان وأعلما
في أول السبعين كنت بدأته ۞ في غرة الشهر الذي قد حرما
في تخت اسطنبول البلد الذي ۞ فاق البلاد مزية وتكرما
ولئن سألت عن الذي قد أبدعت ۞ في نسخه كفاه خطا محكما
فأجاده عمر الحسيني الذي ۞ ينمي الى عثمان أصح منتما

ثم الصلوة على النبي وصحبه ۞ ما أسمعت ورق الحمام ترنما

غفر الله لمن نظر في هذه النسخة الشريفة ودعا لكاتبها وجميع المسلمين بالرحمة والمغفرة

بسم الله الرحمن الرحيم

بسم الله الرحمن الرحيم • الحمد لله رب العالمين • والعاقبة للمتقين • والصلاة على نبيه محمد وآله الطاهرين • قال سيبويه رحمه الله في الكتاب باب حسن الوجه قال وما جاء منه متوقنا قول أبي

وأقفر الخير الأمين فتوأبه • فهن فريسته جزرا وتسحابا
كأن أثواب نقاد قدرن له • يطوا بخانيها كهبا هدابا

وصف أسدا والموصوف بعينه في هذا البيت وتوأبه وثبه على الناس في غيرهم وفريسته ما أخذ من الحيوان جزرا مصدر منصوب بفعل محذوف تقديره جزرا بمعنى الفريسة وتسحابا مثله كأنه قال وتسحبها تسحبا ويجوز أن يكون الفعل المقدر الناصب جزرا والناصب تسحابا أنه موضح الحال من الهاء التي أضيف الثواب اليها فتكون موضعة ضيعا لأنه موضح لحال كأنه قال وضعن ثوابه جزرا وتسحابا ويجوز أن يكون الفعل أخبرا تسحابا فلا يكون لموضع من الإعراب كأنه أخبر أنها تجر وتسحب هذان فرعا الكلام المتقدم ثم وصف شعر الأسد فشبه لونه بأون ثياب النقاد والنقاد صاحب الغنم والقدعيم صغار وثياب النقاد عصب شديدة النسج وقيل إنما إذا كان النقاد عليه ثوب قدم وشعر الأسد كأنه يكبر على هوابه فكأنه مرتفع قد شمر ثيابه وقوله قدرن له أي جعلن له قدرا أو قدرت عليه وقيل قدرت التي من التقدير وجعله لأجل طول شعره يتزلبه النقاد الذي قد لبس قطيفة وصير القطيفة ثوابه وما عليه ثوابه جعل خلها ظاهرا وهدابه القطيفة ما تدلى منها وقواسيها أيضا هدابها والكهبا التي بين السوداء والبيضاء والكهبة سواد يخالطه شيء من بياض وقوله يطوا بخانيها يريد أنه قد لبس القطيفة وجعل الموضع الذي ليس ضه مما لي جسده وجعل الموضع الذي ضه ظاهرا وإذا جعلته ظاهرا فقد علاه وضه ضمير يعود إلى النقاد وهو مني يعلو ضمير يعود إلى الثوب كما تقول ذهبت وأذهبته وكهبا حال من الضمير الذي أضيف الجملة إليه والضمير يعود إلى الأثواب ويجوز أن يكون حالا من النون في قدرن التي هي ضمير الثياب ويجوز أن يكون كهبا من نعت الأثواب وكانا لأصل فيه قبل النقل أن تكون أكهب هدابها لأن الهدابات دكر فلما أضاف الضمير المؤنث الذي أضيف إليه الهدابات عن موضعه وجعله في تقدير فاعل الأكهب احتاج أن يجعل له كناية اللفظ الذي للمؤنث لأنه يجعل ضمير المؤنث فاعلا فصار وكهبا آفي موضع أكهب ومثله مررت بامرأة أحمر غلامها فإذا نقلت الضمير وجعلته في تقدير فاعل أخرجت مررت بامرأة حمرا غلامها وحمرا غلامها بالإضافة وحمرا الغلام بنصب الغلام فإن لم تدخل الألف واللام فلت حمرا غلاما بالنصب وحمرا غلام بالإضافة

هيفاء مقبلة عجزاء مدبرة • محطوطة جدلت شبها أيانبا • وصف امرأة

من أول قصيدته فقال • أصحت قضيت من سعاد إيابا فهجرها ورحيق الكأس أشفانا • يريد أنه هجرها وشرب الخمر بعضي عن ذكرها حتى أتاها في قوله هيفاء مقبلة والهيف ضمر البطن والجدول المفتول الجسم ليست بمسترخية اللحم فلم يرد بوصفها بالجدل أنها صلبة الجسم وإنما يريد أن لحمها ليس بمسترخ وكأنه أراد وهي مفتولة الأعضاء كالغصان والشبع المجدول والمحطوطة قيل في معناها أنها البيت بكثير لحم المتنين وبعدي أن يراد بها الملساء الجلد برأفة وقيل الشثب جافة في الأسنان وقيل الشب برد في الأسنان وهيفا خبر مبتدأ محذوف ومعناه هي هيفاء أو مقبلة نصب على الحال والعامل فيه محذوف تقديره هذا إذا كانت مقبلة وكانت في هذا الموضع فكان التامة وفيها ضمير فاعل يعود إلى المبتدأ المحذوف ومثله شريك السوء ملوما فمعناه شريك السوء إذا كان ملوما وضربك زيدا إذا كان قائما فإن قال فإذا اجتمعت كان تامة فهي بمعنى حدث ووقع والذي تعلم به فاعلم يحدث في الحال التي أخبرت بها عنه لأنك إذا قلت شريك السوء ملوما فمعناه شريك السوء إذا كان السوء ملوما وضربك زيدا إذا كان زيدا قائما فالسوء في زيد لم يحدث وزيد لم يحدث في الحال التي أخبرت بها فلم يجعل كان في هذا وأشباهه ناقصة وتجعل هذا المنصوب خبرا قبلها لئلا تقول شريك السوء ملوما وضربك زيدا قائما معناه شريك السوء إذا حدث ذلك وضربك زيدا إذا حدث قيامه فاللفظ لزيد والسوء للذم

الاخبار عن حدوث أحوالهما فإن قال قائل فلو كان أحوالهما طريفا وكان زيد ذاهبا هو اخبار عن حدوث ذهابه وحدوث ظرفه فاجعل كان تامة في مثل هذا الموضع وفي جميع أحوالها قيل له ليس معنى الكلام الاخبار عن حدوث الظرف والذهاب وإنما معناه الاخبار على استحقاق زيد لهذا الوصف في ما مضى من الزمان فلهذا كان الخبر يجوز أن يكون معرفة ونكرة ومع هذا إنما لم تعلق وقوع شيء من الأشياء بحدوث الظرف والذهاب كما تعلقنا نحن فوقك شريك السوق ملتوتا وضربك زيدا قائما ونحن قد علقنا وقوع الشرب والضرب بحدوث ذات السوق وقيام زيد وهيفاء عاطلة في إذا المقدرة بعدها وكذلك عجزاء وأصل الكلام هي هيفاء إذا كانت مقبلة وعجزاء إذا كانت مدبرة وجدلى صفة لمحطوطة وعجزاء خبر مبتدأ مثل هيفاء وكذلك شبها وأنيابها وشبه جمع أشب والتاء مذكرة ولكنه نقل الفعل إليها فجعله على وصف الواحدة المؤنثة ونصب أنيابها شبها بالمفعول كما تقدم من الباب قال سيبويه وقد جاء في الشعر حسنة وجهها شبهوه بحسنة الوجه وذلك رديء قال الشماخ

أمن دمنتين عرج الركب فيهما بحضل الرخامى قد عفا طللاهما • أقامت على ربعيهما جارتا صفا كميت لأعالي جونتا مصطلاهما • ويروى عرج الركب فيهما وروى قد أتى لهلاهما الشاهد في البيت على أن الشاعر أضاف جونتا إلى مصطلاهما وجونتا صفة لجارتا صفا والمصطلى مضاف إلى الجارتين والإضافة لا تمنع في باب حسن الوجه إلا بعد أن تجعل الذي كان فاعلا مفعولا من طريق اللفظ وتسقط ضمير المجرور الذي كان فاعلا للصفة التي تجري عليه فإن لم ينقل الضمير عن موضعه لم يكن للصفة فاعل وإذا لم يكن لها فاعل لم يجز أن يكون لشبه الإضافة لا فاعلا ونظيرها ما ذكرته لك أنك تقول أجاءت بنتي إمرأتان قائم غلاماهما الفعل للغلامين وجعلت اسم الفاعل للمرأتين وفيما بين شبههما فلذلك جاز أن يوصف بشيء لم يفعلاه لأنه من فعل شبههما وليس يجوز ذلك للغلامين إلا الرفع لأنه قائما لا بد له من فاعل فاعل ليس فاعل الغلامين فإذا أردت أن يجعلوا القيام فعلا للمرأتين من طريق اللفظ المعنى باق على ما كان عليه جاز أن تقول والى الضمة المجرور الذي هو ضمير المرأتين وقد أضيف الغلامان إليه فجعلوه فاعلا للقيام على طريق الاتساع ونصبوا الغلامين بقائم على طريق التشبيه بالمفعول فصار الفاعل الذي يعمل في المفعول فقالوا جاءت بنتي امرأتان قائما غلاماهما الغلامين وغلاميهما بغير ألف ولام كما تقول جاءت بنتي امرأتان ضاربتا الرجلين ويجوز فيها الإضافة فتقول جاءت بنتي امرأتان قائما غلاميهما وقائما غلامي الغلامين والإضافة إنما تسوغ بعد أن ينقل الفعل إلى الأول الموصوف ويجعل ضمير الذي كان مجرورا فاعلا ويجعل سبب الموصوف الذي كان فاعلا مفعولا ثم يضاف فالإضافة دخلت عليه بعد دخول النصب فيه والنصب لا يجوز فيه الا بعد أن ينقل الضمير الذي كان يرجع إلى الموصوف فيجعل فاعلا ونظير من المسألة التي ذكرتها لك لا يجوز أن تقول جاءت بنتي امرأتان قائما غلاماهما لأن القيام للغلامين ولا طريق إلى أن تجعله في ضميرا للمرأتين وهما لم يفعلا القيام ولم يقل ضميرهما المجرور الذي أضيف الغلامان اليه فيجعله في تقدير فاعل للقيام فإذا اتسع أن تقول جاءت بنتي امرأتان قائما غلاماهما أو الغلامين بالنصب متسع الجواز لما بدخل النصب لأنه فاعل إذا نصب مفعول جازت فيه الإضافة إلى المفعول لأن الإضافة أخف فإذا استسغ من النصب فهو من الجر أبعد فلذلك لا يجوز مررت بامرأة قائم غلاماها إلا ضرورة لأنك حيث يضمر ما بعد أن تنقل الضمير الذي كان الوجه مضافا اليه فتجعله فاعلا حسن ثم حيث يضمر آخر فاضف الوجه اليه والإضافة لا تكون إلا بعد النقل فإذا كان السبب مضافا إلى ضمير الأول لم يحسن أن تجعل وهو فاعل في الأصل مفعولا وتجري هذا في كلامهم مجرى المكرر للشيء بعد ذكره • والبيت موضع الذي توضع فيه الناس خروفها وقاماتهم والركيح جمع ركاب وهم أصحاب الإبل والرحا مثل تحريكه والحفل الموضع الذي نبت فيه الرحا حتى والحفل القراح والتعريج أن يعطفوا الى الموضع ويقفوا فيه وقوله وقد حان لها أي يبلينا والطلل ما شخص من آثار الدار وعفا درس ومعنى عرس نزل للإقامة المكان بعد ما سار أكثر الليل • وقوله أبرح سنتين يريد بن أجل جلد سنتين وسن في صلة فعل أحد وفاعله أنحزن أو خرج من أجل جلد سنتين رابتهما فتذكرت مكانا كان يجلهما والضمير المجرور في ربعهما يعود الى الدمنتين والصفا الجبل يعني هذا الموضع وجارتاه حجران يجعلان تحت القدر وسما الاثفيان وسند القدر الى الجبل أي يقوم الجبل مقام حجرك فيكون تحت القدر والربع الدار يريد اثافات الاثفيتان اللتان يقران من الجبل مربع الدمنة والذي يوجبه معنى الشعر انه ليس يعني اثفيتين سنتين لأنه ذكر سنتين ثم قال اقامت على ربعهما وليس ان في الدمنتين اثفيتين في كل ربع اثفية وإنما يريد ان في كل ربع من هذين اثفيتين والاعالي العالي الا في يريد ان اعالي الا ثافي أمن شديدة الحر فذكرت من ارتفاع النار اليها والجون الأسود والجونة السوداء يريد ان اسافل الاثافي قد اسودت من ارتفاع النار بينها واعاليها قد احترت من ارتفاع النار اليها والمصطلى موضع اتقاد النار وكبتا وصف للجارتين وجونتا وصف للجارتين أيضا وقد ذكرت هذا الاستشهاد على سيبويه وذهب الى أن الضمير الذي أضيف المصطلى اليه ليس بعائد الى الموصوف بل هو عائد الى غيره ومثل ذلك بحائض امرأتان حسنتا الغلامين كريما أمهما فالضمير المضاف كريما اليه هو ضمير الغلامين ليس بضمير المرأتين وهذا لا يشبه

وقف

موزون بامراة حسنة وجهها وعندهم ان الضمير الذي اضيف المصطلى اليه يعود الى الاعالي فيلزم ان يبنى على
اذ عاملان يقال كلتا الاعالي جونتا مصطلاها لان الاعالي جمع فاجابوا عن هذا بان قالوا الاعالي معنى الاعلين
كما قال الله عز وجل فقد صغت قلوبكما وهو يريد قلبين وهذا الذي اولوه يضعف في المعنى لان الاعالي هي
اعلى هذا الاثفيتين والمصطلى الموضع الذي تصيبه النار من الاثفيتين والاثفيتان هما مصطلى واعالي
واعالي الاصطلى لها وسائر هذا انا نقول اسفل الاثفيتين واعلى الاثفيتين واوسط الاثفيتين وهذه مواضع
الاثفيتين يضاف كل واحد منها اليها ولو قلنا اوسط الاعلى واسفل الاعلى واوسط الاسفل لم يحسن كحسنه اذا
كان على وجه الجائز قال سيبويه هذا باب ما جرى مجرى الفاعل الذي يتعداه فعله الى مفعولين
في اللفظ لا في المعنى وذلك قولك يا سارق الليلة اهل الدار ثم ساق الكلام الى ان قال ولا يجوز ان تقول يا سارق
الليلة اهل الدار الا في شعر كراهية ان يفصلوا بين الجار والمجرور قال الشاعر وهو جبار بن جزء بن ضرار ابن اخي
الشماخ * قالت سليمى لست بالحادي المدل * ما لك لا تملك اعضاد الابل * رب ابن عم لسليمى مشمعل
اروع في السفر وفي الحي غزل * طباخ ساعات الكرى زاد الكسل * الشاهد على انه اضاف طباخ الى ساعات
ونصب زاد الكسل كما تقول يا سارق الليلة اهل الدار المدل القوي النشيط وقوله لا تملك اعضاد الابل اي لا تقوى
على ان تكون معها وتسير الى جنبها لعجزك والمشمعل الخفيف فيما اخذ فيه من عمل والاروع الذكي الحديد الفؤاد والغزل
الذي يحدث النساء ويضاحكهن ويمزح معهن والكرى النعاس والكسل الكسلان قال سيبويه وقال
الراجز * قد اصبحت ام الخيار تدعي * على ذنبا كله لم اصنع * ام الخيار امراة واراد بقوله
ذنبا اي ذنوبا فجعل الواحد في موضع الجمع وقوله كله لم اصنع يحتمل امرين احدهما انه اراد لم يصنع جميعها ولا شيئا
منها والوجه الاخر انه صنع بعضها ولم يصنع جميعها كما تقول لمن يدعي عليك اشياء لم تفعل جميعها ما فعلت جميع كذا تريد
لم افعل بعضه والشاهد فيه انه حذف الضمير العائد الى المبتدا الذي هو كله قال سيبويه قال الراعي
يا ليت سعدى لو تراءت لراهب * بدومة تجر عنده وحجيج * قلى دينه واهتاج للشوق انها
على الشوق اخوان العزاء هيوج * تراءت تعرضت لان يراها ودومة موضع معروف وهي دومة الجندل
والتجر جمع تاجر والحجيج الحجاج وقوله تجر عنده يريد ان الموضع الذي هو فيه ينزله التجار والحجاج قلى دينه
ابغضه واراد ان الراهب من شانه في دينه ان النساء حرام عليه فلو راى هذه المراة لابغض الترهب واحب مواصلتها
واشتاق الى الغزل والى محادثة النساء واللعب معهن وعلى الشوق في صلة هيوج وهيوج يهيج الشوق عليهم يقال
هيجته على كذا اذا بعثته على فعله يعني ان رؤيتها تدعو من راها الى الاشتياق اليها والشاهد في البيت
نصب اخوان العزاء بهيوج واخوان العزاء الذين قد تعزوا عن الدنيا ولذاتها وعزفت نفوسهم عنها فاذا راوا هذه المراة
ذهب عزاؤهم عن الدنيا ولحوا في مواصلتها قال سيبويه بعد ذكره في ابيات اشياء من المنصوبات قد حذف عواملها
لدلالة بعض الكلام عليها انه يا فلان امرا قاصدا كانه قال انت رايت امرا قاصدا ثم قال فحذف هذا لحذفهم
ما رايت كاليوم رجلا ومثل ذلك قال الشاعر * كان نسوع رحلي حين ضمت * حوالب غرزا ومعا جياعا
على وحشية خذلت خلوج * وكان لها طلا طفل فضاعا * فكرت تبتغيه فوافقته * على دمه ومصرعه السباعا
هذا انشاد سيبويه والشاهد فيه انه نصب السباع باضمار وافقت السباع على مصرعه وانما حذف لدلالة ما تقدم
على ما تقدم من البيت وانشده غير سيبويه * فكرت عند فيقتها اليه * فالفت عند مصرعه السباعا * النسوع
حبال من ادم وقوله حين ضمت يريد حين شدت على حوالب ناقتي والحوالب عروق الضرع والغرز جمع غارز وهي
التي لا لبن لها ومعا جياعا واراد بالمعا الامعاء فلذلك وصفها بالجمع وقوله على وحشية خبر كان والوحشية بقرة اراد
على بقرة وحشية يقول كان نسوع رحلي حين شددتها راحلتي قد شددتها على بقرة وحشية يعني ان راحلته تسرع
في سيرها كما تسرع البقرة الوحشية في عدوها ومعنى خذلت انها تاخرت عن جماعة البقر والخلوج التي اختلج منها ولدها
اخذ منها فهي تعدو وتبتغي ولدها فصادفت السباع قد اكلته وانما ذكرها خذلت وانها تبتغي ولدها ليعظم امر
عدوها واجتهادها في شدته لانها تعدو وتحتثي حركة ولدها والطلا ولد الظبية والبقرة والفيقة اجتماع اللبن
يريد انه لما اجتمع اللبن طلبت ولدها لترضعه بما اجتمع منه قال سيبويه وهذا ما جاء منه في الالف واللام
يريد ما جاء من هذا الباب يعني باب المصادر التي تقع احوالا وذلك قولك ارسلها العراك قال لبيد
يصفق بين نسل واعتدال * فاوردها العراك ولم يذدها * ولم يشفق على نغص الدخال
وصف حمير وحش يعدو الى الماء فقد ثارت غبارا كانه سرادق ويصفق يريد كان الغبار يرتفع مرة في الهوا مستويا
ومرة يميل ويجانب على حسب ما يميله الريح فاوردها يعني العير اوردها الاتن الى الماء والاتن يتبع العير اذا عطش الى الماء
فاذا وردت تقدم العير فاذا ادخل قوائمه في الماء اتبعته فاوردها يعني العير اوردها الاتن العراك كانه قال اوردها عراكا
والعراك في موضع معتركة والمعتركة التي يزحم بعضها بعضا يريد ان العير ارسل الاتن مرة واحدة فلم يطردها عن الماء يعاف
النغاض فلم يذدها لم يطردها واراد ان العير اوردها الاتن دفعة وليس كالرعاة الذين يدبرون امر الابل فاذا وردت الماء

جعلوها

جعلوها قطعا واوردوها قطعة قطعة الى الماء حتى تروى فلو اوردوها دفعة واحدة لازدحم بعضها بعضا وهدمت
الحوض فلم تروى من الماء والدخال في شرب الابل ان ينظر الذي اورد الابل الماء الى الابل التي وردت اولا فان
كان فيها بعير ضعيف او عليل او قليل الصبر على الماء سريع العطش او بعير كريم يحب ان يؤثره بكثرة الشرب ادخله
مع القطعة الثانية من الابل التي وردت فيكون هذا البعير قد شرب مرتين مرة مع الاولى ومرة مع الثانية وقد
معنى الدخال ان يداخل بعيره قد شرب مرة في الابل التي لم تشرب بعد حتى يشرب معها والنغص مصادر غير منعجة على وزن
حيل وعمو انه لم يشفق على ان ينغصها والتنغيص انحلال ونقصد به انه يريد ان بعضها يزحم بعضا حتى لا تقدر
ان تحرك لشدة الزحام فهو واقف مزحوم لا يتمكن من الحركة ويروى على نغص الدخال بصاد معجمة على وزن كعب وهو
التحرك اما لم الراي نحو الشيء يريد انها تميل اعناقها الى الماء في الدخال بشدة وتنغص في شفتها ضمير يعود الى العير
قال سيبويه ومما جاء في الشعر من الاجرا على الموضع قول عقبة الاسدي ثم قال بعد انشاده بيت عقبة لان
الباء دخلت على شيء لو لم تدخل عليه لم تخل بالمعنى ولم يحتج اليها وكان نصبا يريد ان الباء دخولها كخروجها وان الباء لو
لم تدخل لكان قوله فلسنا الجبال بمعنى فلسنا الجبال ثم ذكر بيت لبيد فقال * فان انت لم تصدقك نفسك فانتسب
لعلك تهديك القرون الاوائل * فان لم تجد من دون عدنان والدا * ودون معد فلتزعك العواذل
يريد انك ان كنت لست على يقين من الموت والفناء فانظر الى من تقدم من ابائك ابقي منهم احد فاذا علمت انه ما بقي
منهم احد وانهم قد ماتوا كلهم فاعلم انك ميت فلا تبخل بما في يدك واسع فيما يبقى لك بعده ذكر جميل وثناء حسن في الناس
وان لم تجد من دون عدنان والدا حيا وتجدهم كلهم موتى فاقبل ممن يعذلك ويدعوك الى فعل الخير وبذل وذع
يزع اذا كف ويجوز ان معناه عندي فتجه الحق وهو انه اراد فان لم تجد من دون عدنان والدا ميتا فليس علي
العواذل عن الفناء مالك واقبل منها ما تدعوك اليه من البخل والامساك لانك باق كما بقي والعواذل جمع عاذلة والعاذلة
من النساء انما كانت تعذل على الانفاق لا على الامساك والشاهد في البيت انه نصب دون معد وعطفه على موضع
من كانه قال فان لم تجد دون عدنان والدا ودون معد وهو مثل البيت المتقدم قال سيبويه وقد جاء في
فعلك ليس بكثرة ذاك قال لبيد * حرف اضر بها السفار كانها * بعد الكلال مسدم محجوم
او مسحل شنج عضادة سمحج * بسراتها ندب له وكلوم * والشاهد انه نصب عضادة بشنج نصب المفعول
وصف ناقة والحرف الضامر اضر بها السفار انضاها السفر وهزلها والكلال التعب والاعياء والمسدم الفحل
من الابل الذي قد حبس عن الضراب وهو يستغيث ويتغطرم وقيل المسدم غضب معه غم واذا فعل به ما يكون به ما فهو
مسدم والمسدم البعير الهائج الذي لا يرضون فحلته فيربطون على موضع ذكره هنا ما وهي الشباب والخلقات
ويتركه يهدر في الابل التصبع فاذا تنوخ ناقة لم يصل اليها فعزلوه ويجيئون بغيره من الفحول التي يرضون نسلها والمحجوم
المشدود الفم والمسحل حمار الوحش والسمحج الاتان الطويلة على وجه الارض وسراتها اعلاها والندب الاثر والكلوم
الجراحات يريد ان هذه الاتان بها اثار من عض الحمار كانها جراحات وعضادة جنب الشنج المتقبض في الاصل ومراده
في البيت الملازم كانه قال او مسحل ملازم جنب اتان سمحج لا يفارقها يقول كان هذه الناقة بعد ان كلت وضمرت بعير مسدم
او مسحل يشبه الناقة بالفحل من الابل الهائج يريد انها بعد كلالها عظيمة الجسم قوية النفس كهذا الفحل او بمسحل عطف على مسدم
يريد كانها فحل ابل او حمار وحش يريد انها تعدو كعدو الحمار وهي نشيطة كنشاطه وسيبويه يرى ان تعمل في الصفات
يتعدى كما يتعدى فاعل وعنده ان هذا البيت يشهد بصحة ما يقول لان العضادة منصوبة وزعم مخالفه ان عضادة
شنج منصوب على الظرف والذي يحتج له يقول ان العضادة ليست من الظروف لانه يريد بجنبها واعضادها البيت بطرف
الاتركيا لا يجوز ان تقول هو شنج رجل شيخ بقوي فقال ان بعض الرواة يفتح ويقول شنج عضادة سمحج هو معناه ما كان
تقول ملازم لعضدها ويروى سنق عضادة سمحج والسنق الشبعان وعلى هذه الرواية عضادة يجعلها قال
سيبويه وتقول عجبت من كسوة زيد ابوه ومن كسوة زيد اباه اذا حذفت التنوين يريد اذا اضفت المصدر
الى الفاعل او المفعول قال وما جاء لا ينون قول لبيد * اقوى وعري واسط فبرام * من اهله
فصوائق فخزام * عهدي بها الحي الجميع وفيهم * قبل التفرق ميسر وندام * واسط وبرام وصوائق وخزام
مواضع واقوى اقفر وعري خلا من كان ينزله ويعني قوله وما جاء لا ينون يريد ان عهدي مصدر مضاف الى ضمير
المتكلم ولا يجوز ان ينون المصدر وهو على هذا اللفظ كما تفعل في الاسم الظاهر لانك تنون الظاهر وتضيفه والاسم
الذي بعده على لفظ واحد نحو ما ذكرته من قولنا عجبت من كسوة زيد ابوه باضافة كسوة الى زيد ولو نونت كسوة ونصبت
زيدا لم يتغير موضع زيد لفظ غيره ولو فعلنا مثل هذا في ضمير المتكلم لجعلنا في موضع الياء والياء انا فكنا نقول عهدي بها
انا الحي الجميع لان الضمير المجرور لفظه يخالف لفظ الضمير المرفوع والظاهر في موضع الرفع والجر والنصب على لفظ
واحد والميسر الضرب بالقداح والمقامر على الجزور والندام المنادمة يقول كنت عهدت في هذه الاحياء الجميعة
وهم مجتمعون بحال حسنة يتنادمون ويتقامرون ويتخرون ويطعمون الاضياف وعهدي مبتدا وضمير المتكلم هو في
المعنى فاعل والحي مفعول في المصدر وميسر مبتدا وندام معطوف عليه وفيهم خبر المبتدا والجملة في موضع الحال

من الحي وقد سدت الحال مسد الخبر وهو من قولهم شربك السويق ملتوتا وضربك زيدا قائما قال سيبويه
قال النابغة ◦ فإن يهلك أبو قابوس يهلك ◦ ربيع الناس والشهر الحرام ◦ ونمسك بعده بذناب
عيش ◦ أجب الظهر ليس له سنام ◦ كان النعمان بن المنذر اعتل فوافى النابغة ليلقى النعمان فخبره عصام بن
شهبر حاجبه أنه عليل فقال أبياتا من جملتها ما أنشده يقول إن يمت النعمان يذهب خير الدنيا لأنها كانت تعم بجوده
وبجوده وبعدله وبنفعه للناس والشهر الحرام يريد أنه من كان في ذمته وفي سلطانه فهو آمن على نفسه محقون
الدم ونمسك بعده بذناب عيش أي نبقى في طرف عيش قد مضى صدره وخيره ومعظمه وقد بقي منه ذنبه وما لا خير
فيه والأجب الجمل المقطوع السنام يريد أن عيشنا قد ذهب معظمه وخيره وما كان فيه من السعة والخصب فهو
كبعير قد جب سنامه ونمسك يجوز فيه أن يجزم ويكون معطوفا على قوله يهلك الذي هو جواب الشرط ويجوز أن
يرفع على استقبال الخبر بخبر به أي ونحن نمسك بعده بذناب عيش ويجوز أن ينصب على الجواب بالواو ويجوز أن ينشد
أجب الظهر بإضافة أجب إلى الظهر ويجوز أن ينشد بنصب الظهر ويكون التنوين سقط من أجب لأنه لا ينصرف
والتنوين منوي وإنشاد الكتاب على نصب الظهر قال سيبويه في باب ما ينتصب من المصادر لأنه عذر
لوقوع الأمر وهذا الباب هو باب المفعول له ثم ذكر وجه النصب حتى انتهى إلى التمثيل فقال وذلك قولك فعلت ذلك حذار
الشر وفعلت ذاك مخافة فلان وادخار فلان قال [illegible] ◦ وحلت بيوتي في يفاع ممنع
يخال به راعي الحمولة طائرا ◦ تزل الوعول العصم عن قذفاته ◦ وتضحي ذراه في السماء كوافرا
حذارا على أن لا تصاب مقادتي ◦ ولا نسوتي حتى يمتن حرائرا ◦ اليفاع الموضع العالي المشرف والممنع
الذي يمتنع على من أراده يريد به جبلا شامخا والحمولة من الإبل ما كان يصلح أن يحمل عليه وأراد أن الذي ينظر
إلى هذا الجبل يرى الراعي للإبل فوقه كأنه طائر لارتفاعه والوعول جمع وعل وهو الذي يقال له تيس الجبل والعصم
من الوعول التي في أيديها بياض الذكر أعصم والأنثى عصماء والذرى الأعالي الواحدة ذروة والكوافر المتغطية بالسحاب
ويقال قد كفر الدرع إذا لبسها وسمي الليل كافرا لأنه يلبس كل شيء أراد أن أعالي هذا الجبل قد تغطت بالسحاب
والمقادة القود وأراد أن لا ينقاد لأحد فيهرب ولا تستعبد نسائي يقول إني احتللت ببيوتي في هذا الجبل العالي
الممتنع حذارا من أن أنقاد لكم وتسبى نسائي والشاهد نصب حذارا على أنه مفعول له والعامل فيه حلت
قال سيبويه في باب ما ينتصب فيه المصدر المشبه به على إضمار الفعل المتروك إظهاره وذلك قولك مررت به فإذا
له صوت صوت حمار أراد أن صوت حمار ينتصب بفعل مضمر تقديره يصوت صوت حمار ويخرج صوتا مثل صوت
الحمار قال النابغة ◦ فعد عما ترى إذ لا ارتجاع له ◦ وانم القتود على عيرانة أجد ◦
مقذوفة بدخيس النحض بازلها ◦ له صريف صريف القعو بالمسد ◦ فعد عما ترى انصرف عنه يريد انصرف عن
الدار التي وقفت عليها تتذكر من كان يحل بها فإنك لا ترجع من تهواه ولا كانوا عليه شيئا مما كنت فيه وانم القتود ارفعها
يقال نميت الشيء إذا رفعته والقتود الرحل ما عليه وقيل القتود خشب الرحل والعيرانة الموثقة الخلق والمقذوفة
التي قذفت باللحم أي رميت باللحم الذي كثر في جسدها والدخيس اللحم المتداخل يريد أنها مكتنزة اللحم صلبته والنحض
اللحم وبازلها نابها الذي بزلت به أي صارت بخروجه بازلا وبازلها مبتدأ والجملة التي بعده في موضع خبره والصريف صوت
الناب إذا حك بالناب الذي تحته والقعو جانب البكرة ويقولون خد البكرة والمسد الحبل من الليف وقد يقال المسد
لغير الحبل الذي يعمل من الليف وأراد صريف القعو أي إذا لم المسد على البكرة صوت القعو فشبه صوت حك أنياب هذه
الناقة بعضها على بعض بصوت بكرة تحك صعوا إذا جرت فصوتت قال سيبويه في باب من أسماء الفاعلين جرى مجرى
الفعل المضارع في المفعول في المعنى قال النابغة ◦ واحكم كحكم فتاة الحي إذ نظرت ◦ إلى حمام سراع وارد
الثمد ◦ قالت ألا ليتما هذا الحمام لنا ◦ إلى حمامتنا ونصفه فقد ◦ قوله احكم أي كن حكيما يقال منه حكم الرجل
يحكم حكما إذا صار حكيما ومثله ظرف يظرف فهو ظريف وليس يريد به احكم حكم القضاء يريد تثبت في أمرك وافعل
ما تفعل الحكماء حتى تقف على صحة ما [illegible] وما يذكر الذي سعى بك وفتاة الحي هي الزرقاء التي كانت باليمامة
ويقال إن الزرقاء اسمها اليمامة واسم المدينة جو فسميت المدينة اليمامة باسم الزرقاء والثمد الماء القليل وقوله إلى حمامتنا
أي مع حمامتنا وقد بمعنى حسب ويقال قدي من كذا أي حسبي وكانت الزرقاء فيما زعموا نظرت إلى قطا يطير بين جبلين
فقالت ليت الحمام ليه إلى حمامتيه ونصفه قديه تم الحمام مائة فاتبع القطا إلى أن ورد الماء فعد فإذا هو ستة
وستون يقول النابغة للنعمان احكم كحكمها أي تثبت حتى تقف على صحة ما ذكرته كما أصابت هذه الجارية قال سيبويه
ومن ذلك قول العرب قد مررت بالرجل إن طويلا وإن قصيرا وامرر بأيهم أفضل إن زيدا وإن عمرا وقد مررت برجل قبل إن
زيدا وإن عمرا لا يكون في هذا إلا النصب لأنك لا تستطيع أن تحمل الطويل والقصير على غير الأول ولا زيدا ولا عمرا على
غير الأول والمعنى هنا أنه لا يسوغ أن تجعل الاسم الظاهر بعد إن على وجه كما تقدم في الباب في قولهم المرء مجزي بعمله
إن خيرا فخير إن نصبت خيرا فقد جعلت الفاعل بمنزلة الفعل المحذوف الذي يقدر بعد إن كأنه قال إن كان عمله خيرا
وإن قدرت الفعل المحذوف فإذا من غير ضمير جعلت هذا الظاهر هو الفاعل فيقدر إن كان في عمله خير فرفع خير بكان

أضمرة وتحذف الخبر وهذا إن الوجهان ما يغلب في المواضع التي يسوغ فيها هذا التقدير وإن كان الفعل المقدر
بعد إن لا يكون فاعله إلا مضمرا فيه لم يجز فيه الظاهر إلا النصب وهذا شيء يقتضيه معنى الكلام ونحو ذلك لأضربن الأمير
إن راضيا وإن غضبان ولا يسوغ في مثل هذا أن تقول إن راض وإن غضبان على تقدير إن كان فيه راض
وإن كان فيه غضبان وهذا محال وقد ذكر سيبويه أشياء من هذا المعنى قال النابغة [illegible]
عيرتني النسب الكريم وإنما ◦ فخر المفاخر أن يعد كريما ◦ حدبت علي بطون ضنة كلها ◦ إن ظالما فيهم وإن مظلوما
الشاهد في البيت أنه قدر إن كنت ظالما وإن كنت مظلوما وهذا الذي أوجبه المعنى ولا يسوغ إن ظالم وإن مظلوم
على إن كان فيهم ظالم وإن كان فيهم مظلوم لأنه لا معنى لهذا الكلام وسبب هذا الشعر أن يزيد بن سنان بن أبي
حارثة المري كان يقول إن النابغة وأهل بيته من قضاعة ثم من بني عذرة من بني ضنة فقال النابغة هؤلاء الذين
تنتمي إليهم قوم كرام ولو كنت منهم لم أكره عضاضة وإنما سخافة الإنسان أن تكون آباؤه كراما لم يفاخر بآبائه
حسنة ومن أي الكرام كان فقد بلغ ما يريد وحدبت عطفت وتحننت وبطون ضنة قبائلها يقول عطفت على
ضنة كلها إن كنت فيهم ظالما وإن كنت مظلوما يريد أنه لو كان منهم لنصروه وعدوا عليه قال سيبويه في باب
ما جرى مما كان ظرفا هذا المجرى قال امرؤ القيس ◦ فبت أكابد ليل التمام ◦ والقلب من خشية مقشعر
فبتنا نحفا على الركبتين ◦ فثوب نسيت وثوب أجر ◦ يصف حاله مع المرأة التي قد مر ذكرها وهي ...
يريد أنه لجهده في الوصول وتعبه في الليل الطويل قاسى ما يخوف من أهلها وهذا قال والقلب من خشية مقشعر
يريد أن قلبه من خشية أهلها والرقباء عليها مقشعر فأقبل يزحف على ركبتيه حتى دخل عليها ومن روى فلما دنوت
تسديتها أي علوتها وركبتها وقوله فثوب نسيت وثوب أجر أنه نسي بعض ثيابه عندها لأنها دهشت بفؤاده
فلم يدر على أي صورة يخرج من عندها قال سيبويه في باب الفاعلين والمفعولين الذين يفعل كل واحد منهما
بفاعله مثل الذي فعل به قال امرؤ القيس ◦ فلو أن ما أسعى لأدنى معيشة ◦ كفاني ولم أطلب
قليل من المال ◦ ولكنما أسعى لمجد مؤثل ◦ وقد يدرك المجد المؤثل أمثالي ◦ فإنما رفع لأنه لم يجعل القليل مطلوبا
وإنما كان المطلوب عنده الملك وجعل القليل كافيا ولو لم يرد ذلك ونصب لفسد المعنى والشاهد فيه على إعمال الفعل الأول
وهو كفاني لأن قوله قليل فاعل رفع بكفاني ولم يجز أن يعمل الفعل الثاني وهو قوله ولم أطلب قليل وينصب به لأنه لو
فعل هذا فسد معنى البيت وذلك أن لو المعنى الذي يمتنع عليه جوابها غير واقع لأن المعنى الذي بعدها غير واقع وعلة
امتناع وقوع جوابها هو أن ما بعدها لم يقع مثال هذا أنك تقول لو جئتني لأكرمتك الإكرام غير كائن لأن المجيء غير كائن
فإن وقع المجيء وقع الإكرام ولو نفيت الجواب فقلت لو جئتني لم أكرمك لصار معنى الكلام لو وقع مجيئك لانتفى إكرامي
لك فيكون المجيء سببا لامتناع الإكرام وإن سمي جاء لم يكن منه فعلة امتناع جوابها هو امتناع ما بعدها فإذا قال قائل
أنا لو سعيت لمعيشة خسيسة كفاني قليل من المال لكان الكلام صحيحا وقد انتفى أن تكفيه قليل من المال لانتفاء طلبه
معيشة خسيسة ولو سعى لمعيشة خسيسة كفاني قليل من المال ولو أدخل حرف النفي فقال لو سعيت لمعيشة خسيسة
ما كفاني قليل من المال لفسد الكلام ومثال هذا أنه قال لو قنعت بمقدار قوتي في كل يوم كفاني مقدار شبعي وهذا فاسد به
من الكلام ودل على أنه لا يكفيه مقدار شبعه ولا يقنع بقوته في كل يوم ولو قال لو قنعت بقوتي في كل يوم لم أطلب مقدار
شبعي في كل يوم لناقض لأنه في المعنى طلبت قوتي لم يكفني شبعي فسد الكلام وهنا لم يجز أن يعمل ولم أطلب قليل لأنه كان
تقدير أن يكون سعى سعيت لأدنى معيشة لم أطلب قليلا من المال ومن سعى لأدنى معيشة طلب القليل ومثله قولك لو
طلبت الملك طلبت مالا كثيرا وهذا صحيح لو قال لو طلبت الملك طلبت مالا قليلا لأفسد الكلام وقولنا ولو طلبت الملك
لم أطلب الأكثر إحالة لأنه يكون بمنزلة من قال لو طلبت الملك طلبت مالا قليلا قال سيبويه هذا باب ما لا يكون فيه
إلا الرفع وذلك قولك صوت صوت حمار وتلويحه تضمير كالساق ووجدي بها وجد ثكلى وساق الكلام إلى أن ذكر
بيت مزاحم العقيلي قال مزاحم ◦ ومن يتجدى مثل ما قد لقيتها ◦ تشفه وتجعله إليها التكالف ◦
ووجدي بها وجد المضل بعيره ◦ بنخلة لم تعطف عليه العواطف ◦ كأنه قال ووجدي بها وجد مثل وجد
المضل كما تقول شربك شرب الإبل أي مثل شرب الإبل ووجدي مصدر وجد والتكالف جمع تكلفة وهو ما يتكلفه الإنسان
ويفعله على مشقة وتشفه تدعو حبها إلى أن اشتاق إليها وتجعله التكالف تحمله على جهد ونخلة موضع معروف
بنواحي تهامة موضعان يقال لأحدهما نخلة اليمانية وللآخر نخلة الشامية والمضل الذي أضل بعيره يقال أضللت
بعيري إذا لم تعرف موضعه الذي ذهب إليه وقوله لم تعطف عليه العواطف أي لم يرق له أحد ولم يعنه على طلب بعيره
ولم تحمله بعيرا من إبله والعواطف جمع عاطفة ويراد بها في البيت الصديق والرحم والمودة والصحبة وما أشبه هذا
فلذلك جمعه على فواعل وفواعل من جمع المؤنث المعنى أنه وجد بمفارقتها كما وجد الذي ضل بعيره في هذا الموضع
قال سيبويه في باب الإضمار في ليس وكان لا يجوز أن تقول ما زيدا عبد الله ضاربا وما زيدا أنا قاتلا لأنه لا يستقيم
في ما كما لم يستقم أن تقدم في كان وليس ما يعمل فيه الآخر فإن رفعت الخبر حسن حمله على اللغة التميمية كأنك لم تذكر
ما وكأنك قلت زيد أنا ضاربه يريد أن لغة أهل الحجاز لا يصلح فيها تقديم خبرها على اسمها لأنها عاملة كليس وليس يجوز

ان يتقدم مفعول خبرها على اسمها وما هي شبيهة بليس في عملها فاذا كان هذا لا يجوز فيه فهو فيما بعد ما ايضا
ثم فانهم لا يعملون ما وجعلوا ما بعد با مرفوعا على الابتداء وتكون الكلام منزلا بجملة لم يدخل عليها حرف نفي وقد يجوز
فيما دخول ما يريد عمرو ضارب وكذا يجوز بعد دخولها ان تقول ما زيد الا عمرو ضارب فيكون عمرو مرفوعا بالابتداء وضارب
خبره وزيد مفعول ضارب وقد تقدم ﴿ قال ما ذا بالطلول المقوي ﴾ وقالوا تعرفها المنازل من منى
وما كل من وافى منى انا عارف ﴿ وهذا الانشاد على مذهب من قدم جعل انا مبتدأ وعارف خبره وكلا
منصوب بعارف وأما أهل الحجاز فانهم يعملون ما عمل ليس فيرفعون كل ما وجعلون قوله انا عارف جملة في موضع الخبر
ويعود الى اسم ما الضمير المحذوف ويريد انا عارفه وتعرفها منزلة اعرفها والمنازل منصوب على الظرف يريد اعرفها
كما يعرف المنازل من منى وما كل من وافى منى انا عارف به موضعه الذي يشذ فيه وتعرف منزلة عرفت وبشذ
بيت ظريف العنبري ﴿ فعوجوا فحيوا ربعها كان ذاكم ﴾ ﴿ هذا باب ما ينتصب من المصادر لانه
عذر لوقوع الامر فانتصب لانه موقوع له ولانه نصب لما قبله لم يكن وهذا هو المفعول له نحو قولك فعلت ذلك
ذاك حذار الشر وفعلت ذاك مخافة فلان وابتغاء فلان ﴿ واغفر عوراء الكريم ادخاره ﴾ واعرض عن شتم اللئيم تكرما
العوراء الكلمة القبيحة يقول اذا بلغني كلمة قبيحة فالهاه رجل كريم غفرت
ما تعاورته كما قبيحة عليها واحتملت لاجل حسبه وكرمه وابقيت على صداقته ادخرته ليوم احتاج اليه فيه لان الكريم
اذا فرط به قبيح به ندم على ما فعل ومنعه كرمه ان يعود الى مثله واعرض عن شتم اللئيم لانه كما ليس يكفوه
في فعله وغير به عند قوله الآخر ﴿ لا تشتمن فلست بشتم ﴾ ان شتم الكريم يجدع ﴿ وتحوبه
فاذا ذكرتك ان اسأت مقارفا ﴾ يا ذا على الشيم الكرام الخضايم ﴿ والشاهد في البيت نصب خاتم
وكل ما على اية منصوب لها ﴿ [illegible] ﴾ متندرين من فراره يوم بدر
وعلى ابي ان فاتراه اجدا ﴿ افعل لم يبق عدوي مشهدي ﴾ صدفت عنهم فلا حتهم طعنا لهم بعقابهم نفسه
الشاهد في البيت انه نصب طعنا لانه مفعول له يريد انه صدف عنهم لطمعه ان يكبته ان بقاءهم مجلبين مجدين قوم
آخرين فقول لعلي ان فالمت بعدنا قتل اصحابي وابرة وابعث وحدي فقتل قبل ان افتل من اعدائي احدا فاضرب
حتى انثر سنكي فيزوم واعلاهم بالسيف وهذا قاله المثرب بن همام وهو شرك وكان مع قريش يوم بدر ثم
اسلم وحسن اسلامه وقتل شهيدا ﴿ [illegible] ﴾ اسني بنات الهاد والبدو ﴿ من الذبل ياشكا الذبول
تركب كل هاجرة وجمهور ﴿ محافة وزعل المحبور ﴾ والهول بين رحله والمحبور
وشرح ذلك ان الهاد ضرب من البيت والحدر ضرب منه ايضا وجمعه حدور وقد وان الهاد في الحد وارض تنبت
الهاد قال الحدور في الدليل ناجية معروفة وذات الهاد من جملة المواضع الذي يقال له الدليل وقال الخارج بن زيد
الى ارض قد دوارا يضا موضع معروف هو لبني عامر بحذاء بني الدليل الى الدور وهو العاقر الرملة التي لا تنبت شيئا وقال
الجمهور القطعية المرتفعة يقول يركب هذا الثور كل رملة عاقر عطشية مخافة ان يرتاء ولزعله والزعل النشاط
والمحبور الفرح يريد ان نشاطه كنشاط الفرح المسرور وهو الجمهور جمع هبر وهو بطنه من الرمل وقوله فاذا زعر
والهول ان يعظم الشيء في عينك حتى تهول كل امر يريد انه يركب كل عاقر يهول ذكره من اجل خوفه من الرتماة فاذا زكمه
وهو ان يسهم فان عليه ما يلقى من الشدة والشاهد فيه انه نصب مخافة لانه مفعول له وزعل المحبور عطف على
مخافة والهول عطف على كل كانه قال يركب كل عاقر ويركب كل هول ﴿ [illegible] ﴾ في بابكان وقد تجوز شعفة
من الكلام حملوه على كلا انه فعل يتندر وانه قد يفعل اذا ذكرت وجعل خبر انه صاحب الصفة على تعفف بن
الكلام يريد انه يجوز ان يجعل الاسم مكنى والخبر معرفة في الشعر ﴿ [illegible] ﴾
ان سلافة من بنات رئال ﴿ يكون مزاجها عسل وماء ﴾ على انيابها اهوى غض ﴿ من النفاخ هصر اغصانها
السلافة اول ما يسيل من ماء العنب وهو ارق ما فيه وبنات رئال موضع بالاردن ويروى كان ريقة وهي
الخمر المعتصرة من نبات وقوله يكون مزاجها عسلا وماء جملة في موضع الوصف لسلافة وخبر كان في البيت الثاني وهو
قوله على انيابها وهصر اما الذي الاجناء اسم الثمر من الشجر شبه طعم ريقتها بطعم الخمر قد مزجت بعسل وماء او
بطعم نتاج غض قد اجتوى فطعم منصوب معطوف على اسم كان والشاهد في البيت انه جعل مزاجها وهو معرفة
خبر يكون وقد حكى عن ابي عثمان انه كان ينشد يكون مزاجها عسلا وماء برفع مزاجها يكون ونصب عسلا لانه
خبر الكون ورفع ما باختيار فعل كان قال ومزاجها ماء وقوله نظائر وفصل قد قال بعضهم يكون مزاجها عسل وماء
تجعل يكون ضمير الامر والشان ويرفع مزاجها بالابتداء وما بعد خبره وفي الجملة موضع خبر يكون في هذا بابا لو انها
لا بد فيجوز ما قاله لكن الرواية على النشد يسيئوه ولم يقل يسيئونه انما لا يجوز غير ما انشد ولكنه انشد ليت على
الوصف الذي وصفه الرواة وذكر وجوه ما انشدوه فالذي يحسن جعل النكرة هذا البيت قولهم ان العسل والماء
وما اشبههما من الاجناس قد يجيء نكرة عن معرفة نحو قولك فلان يأكل خبزا وتمرا او يأكل الخبز والتمر ويشرب
الماء ويريد انه يأكل من هذا الجنس ويشربه فلو قال يكون من مزاجها العسل والماء لكان جائزا قوله عسل وماء وقد

يجوز ان ينشد يكون مزاجها عسل وماء بجعل يكون ضمير الشأن فيكون مزاجها مبتدأ وما بعده خبره والجملة
في موضع خبر يكون ويجوز ان يقال ان يكون ضمير من السلافة ومن بنات رئال خبر يكون والجملة وصف للسلافة
ومزاجها عسل وماء جملة مبنى وصف ثان ﴿ قال ربيعة بن مقروم ﴾ وسائلة بنا هل تعرفونه
يريد انه مثل ان من مبتدأ وهو كان ضمير من هو اسم كان وانما خبر كان وكذا ما جاءت حاجتك ما مبتدأ وهو
جاءت خبر يعود الى ما وحاجتك خبرها وجاءت في الكلام بمنزلة صارت ﴿ قال ربيعة بن مقروم ﴾ ولكنه ادخل الباء
على حيث صارت الحاجة يريد ان الغياث من ان تقول ما حاجتك لان ما اسم مذكر مبهم يقع على كل شيء ينوى
ما يعقل وينبغي ان يكون فعله مستعملا على لفظ التذكير والافراد لان ما مذكر مفرد وان كان يقع على اشياء مختلفة
من مذكور ومؤنث واثنين وجماعة وجاءت ضمير يعود الى ما فكان ينبغي ان يقول ما جاء ما حاجتك ولكنهم
انثوا الفعل لان كان فاعلة ضمير يذكر لان الخبر مؤنث والخبر اسم فهو الاسم ظاهرا كان للخبر هو الاسم والخبر
مؤنث انثوا الفعل لاجل خبره لان الاسم والخبر شيء واحد وانما جاء ان علامة التانيث لازمة كلازمة في هذا المعنى حتى انهم انثوا الفعل اذا قالوا من سئل فقالوا ما جاءت حاجتك اذا صارت تقع على مؤنث فرأى بعض القراء ثم
لم يكن فتنتهم الا ان قالوا معنى قوله يقع على مؤنث ان كان تهيئ مؤنثا هو حاجتك وانت تذكر لاجل ما يئت
خبرا وهو فتنتهم وان قالوا ابتزاز القول فهو تقدير ولم يكن فتنتهم الا القول وقوله فلقطة بعض السيارة
ليس من باب كان ولكنه شاهد على ان الشيء المذكر قد يؤنث اذا كان المذكر بعضا للمؤنث وبعض السيارة سيارة
فانث لهذا كما تقول لقطة السيارة ﴿ قال ﴾ وربما قالوا اذهبت بعض اصابعه فاتى على الاصابع وهذا لا يستعمل الا في
شيء يكون المذكر فيه بعض المؤنث ﴿ وقال الاعشى ﴾ ليس كتيس في بيت ماوين قامة ﴿ ورفت اسبابا
السماء بسلم ﴿ ليسند رجلك القول حتى تهزه ﴿ وتعلم اني لست عنك بمحرم ﴿ وتشرف
بالقول الذي قد اذعته كما شرفت صدرا لقناة من الدم ﴿ يخاطب الاعشى هذا المنتجع بن عبد الله
المنذر بن عبدان وهو من بني تغلب يقول لا تعصمه من هجائي شيء ولا يمكنك دفعه وان جعلت قرارا لارض
واصعدت بكا الى السماء للحقتك من هجائي ما لا تطيقه والجبل الوعر الغوية ووصفها بان ظلها ما نون فاته واسنا
السماء المواضع التي توصل الى السماء منها اراد ورفت الى اسباب السماء فحذف حرف الجر وعدى الفعل الى
الاسباب فلم يرد ليس كنت في بيت ورفت اسباب السماء حالا واحدة وانما يريد ليس كنت في بيت في حال
وليس رفت في حال اخرى فلم يكنه ان يقول ورفت لاجل الشعر فاسند الفعل الى اسباب لانها اشياء لا تنال بيت ما كان
يشعر بها وقوله تكرهه واراد القول والمحرم الداخل في الشهر الحرام وهو الداخل في الاشهر الحرم وهو المحرم بالحج
وهو الذي لا خفرة ودماء تقول لست بمنتج بن هجائي في حال من الاحوال كما يمنع الذي يدخل الشهر الحرام
او البلد الحرام ان يقاتل انسانا او يؤذيه ويشرق معطوف منصوب على يمنعه ومعنى تشرق ينفطق حلقك يريد
انه ينقطع كلاما حتى لا تقدر على ان تتكلم بما تسمعه من هجائي لك كما شرقت صدور القناة يريد ان الدم اذا قرع
عاصدا القناة وكثر عليها لم يجاوز الصدر الى عينين لانه نهج عليه وارادان كلامه يقف في حلقه كما يقف الدم على
صدر القناة فلا يذهب والشاهد انه اثبت شرق وهو الفعل للصدر لانه مضاف الى القناة وهو بعضها ﴿ قال
سبيعة بن مقروم ﴾ وتيلم امرنا وكم علينا ﴿ فضول من الحديث وسوء القديم ﴿ اذا بعض
السنين تعرقتنا ﴿ كفى الايتام فقد ابي اليتيم ﴿ يمدح هشام بن عبد الملك والفضول جمع فضل اي كم
علينا افضال بعد افضال يريد انه تعرقنا اذهبت اموالنا والمعرق اصله ان يوخذ ما على العظم من اللحم يقال تعرقت
اللحمة على العظم وقوله كفى الايتام فقد ابي اليتيم اي كفى الايتام فقد ابيهم لانه يقوم للايتام مقام ابائهم الكفاية
فيرد الرواية والتيقظ لاحوالهم فيرد ان يقول فقد ابيهم فلم يكنه فقال ابي اليتيم والشاهد فيه انه عرفنا والبعض
مذكر لان البعض يضاف الى المتبين وهي مؤنثة ﴿ وقال جرير ﴾ لما اتى خبر الزبير تواضعت ﴿ سور
المدينة والجبال الخشع ﴿ يريد لما اتى خبر قتل الزبير تواضعت وضعت الى الارض والخشع التي قد لطئت الارض
والشاهد على انه اثبت تواضعت والسور ذكر وهو التاء لان اضاف الى المدينة وهو بعضها وجرير يذكر قتل الزبير
ويرثيه في هجاء للفرزدق وكان ابن بدر قتله بارض يقال لها عقيق فهو ينسبهم الى انه غدر به في ارضهم والهم لم يغدروا
عنه وهل الناس من يقول ان السور خوف وبعضه ما يتقى وبيوت اهله الحامية والشور على هذا التاويل يصلح فيه المذكر
والثابت كالكون مما بين جمهور وبين واحد الهاكنون وبيوت قريش وتميم ﴿ وقال ذو الرمة ﴾ سقين كما
اهتزت رياح تسهمت ﴿ اذا نهلتهن الرياح النواسم ﴿ يصف نساء او النواسم من الرياح اللواتي تهب
هبوبا لينا ضعيفا يقال تسهمت اذا اتاك النساء يسقين من جانب الى جانب كما تميل الرياح اذا اصابتها
ريح ليست قوية وقوله تسهمت اهلها اي استخف الريح اعالي الرياح تحركها والشاهد في البيت انه انث تسهمت وفاعله
مذكر انما انث لان المرهضاف الى الرياح وهو منها كما ذكر الايام المنقدة وروى تسهمت الغاديها مرضى الرياح
ولا شاهد فيه على هذه الرواية ويروى رؤبد كما اهتزت بريد متمن ورؤبد اي اعالي الرماح ما قرب من الموضع الذي

يكي فيه السنان قال الشيخ في باب ضرورة الشعر قال الاعشى وأخو الغوان متى يشأ يصرمنه
ويكن أعداءً بعيد وداد الشاهد فيه انه حذف الياء من الغواني ويروى وأخو النساء وقوله متى يشأ
يصرمنه يعني انهن كرات الصرم مودتهن ضعيفة فمتى يشاء انسان ان يراهن صوارم راهن على هذا الوصف وهذا
كقول الناس الذي يكره فعل القبيح اذا اخبر واعتذر عنه متى شئت ان تفعل فلان قبيحا فعل وهو لا يشاء ان يفعل
الانسان قبيحا ولكن قد صار هذا الكلام عبارة عن هذا المعنى ويكن أعداءً بعيد وداد وهن والوداد مصدر وادّ
الرجل موادة ووداداً وبعيد تصغير بعد ويروى وداد بفتح اوله قال الشيخ في باب المصادر قال
الشاعر لقد علمت أولى المغيرة انني لحقت فلم انكل عن الضرب مسمعا وجدت في هذا الباب البيت
منسوبا الى المرار ورأيت في شعر مالك بن زغبة الباهلي وكانت بنو ضبيعة قد اغارت على باهلة فلحقتهم باهلة وهزمتهم
والمغيرة الجماعة التي اغارت [illegible] انهم علموا ما صنعت حين لحقتهم وضربت مسمعا بالسيف فلم انكل لم
ولم احجم عنه والشاهد فيه انه نصب مسمعا بالضرب قال الشيخ وكان [illegible] كما قال الشاعر وهو مضرس بن ربعي
الاسدي وفتيان شويت لهم شواءً سريع الشي كنت به نجيحا فطرت بمنصلي في يعملات دوامي
الايدي يخبطن السريحا النجيح المنجح ويقال [illegible] للذي ينجح صاحبه [illegible] يعود الى الشي يقول كنت بشي
[illegible] ويجوز ان يريد كنت بعملي نجيحا لان الذي في البيت هو عمل والمنصل السيف واليعملات النوق السراع والسريح
سيور نعال الابل يخبطن السريح [illegible] الارض وفي الاخفاف السريح والدوامي التي قد دميت
من الشد [illegible] وقوله طرت بمنصلي اي اسرعت ومعي سيفي واقبلت الى اليعملات فعرقبت ناقة منها
والمعنى [illegible] يريد انه نحر لاصحابه وهو مسافر [illegible] والشاهد في البيت الثاني على انه حذف الياء من
الايدي والنون بالكسر [illegible] يا بني اسد هل تعلمون بلاءنا اذا كان يوم
ذو كواكب اشنعا اذا كانت الحو الطوال كانما كساها السلاح الارجوان المضلعا يريد هل
تعرفون بلاءنا [illegible] فعلنا اذا [illegible] بذكر بني اسد ما فعل باهله
من اهل الشام وحضور [illegible] وقوله يوم ذو كواكب يريد ان الشمس قد ضعف ضوؤها فظهرت الكواكب كما تبدو
الكواكب اذا كسفت الشمس واذا اشتد الحرب وارتفع الغبار حجب الشمس وكان كانها كاسفة [illegible]
[illegible] والشطاطية لا اعود ذو [illegible] والاشنع الذي قد شهر شره والحو من الخيل
جمع احوى وهو الذي قد اشربت [illegible] وحمرة والسود [illegible] والارجوان الاحمر اراد انها قد كسيت من الدماء
فصارت كانها محمرة والمضلع الذي فيه خطوط عراض من الحمرة يريد ان الحمرة لم تعمها انما هي خطوط عراض قال الشيخ
ولو قلت مررت بعبد الله وزيدا كان عربيا فكيف هذا لانه فعل والمجرور في موضع منصوب ومعناه اتيت وفعل
الاسماء اذا كان العامل الاول فعلا وكان المجرور في موضع المنصوب على فعل لا ينقض المعنى قوله فكيف هذا ذكر سيبويه
هذا الفصل بعد قوله زيدا مررت به ونصبت زيدا باضمار فعل يفسره مررت به وتقدير الفعل الناصب لقيت زيدا مررت
ولا يمكن ان يجر زيدا باضمار الباء لان حرف الجر لا يضمر ولا بد ان يحمل على فعل نصبه ووجب من اضمار الفعل لامتناع
الجر [illegible] على قوة هذا بان العرب [illegible] مررت بزيد وعمرو [illegible] ان يقولوا مررت
بزيد وعمرو [illegible] ولا يضمر [illegible] ان تحمل مع امكان الجر فكيف هذا
الذي لا يمكن ان يجر باضمار حرف [illegible] قال [illegible] حتى بمثل بني بدر لقومهم [illegible] او مثل
اسرة منظور بن سيار [illegible] او مثل [illegible] يحاطب جرير بهذا
الشعر الاخطل ويفخر عليه بقيس عيلان ويقابلها بقوله لقومك مثل بني بدر الفزاريين وهم من بني عدي بن فزارة وآل
اسرة منظور بن سيار بن عمرو بن جابر من بني مازن بن فزارة وزهير هو زهير بن جذيمة [illegible] والاثنين
اهل الجزالا دون وفي [illegible] المنكر والاعصار غبار يرتفع [illegible] قال الشيخ
[illegible] كم دون اسنامن ذي عديد مبرى حتى وقمنا كيدك بالرجز يراني
ذناب ملصق [illegible] يريد كم دون اسنامن يعني ذي عدد كثير والمبزي الغالب وقمنا كيدك ابطلنا كيدك واذللناه
بالرجز وهو العذاب [illegible] والشاهد فيه انه نصب فر العز [illegible] قال
[illegible] مثل فاعل يريد انهم اجروا فاعلين
[illegible] وجمع فاعل قال الطرماح
اسد غابات اذا ما فزعوا [illegible] لا علوح ذرر ثم زادوا انهم في قومهم غفر ذنبهم غير فخر
الغابات جمع غابة وهي الاجمة مدحهم وشبههم بالاسد التي تسكن الاجام فاذا تعرض لها شي فالت عن اجامها حتى
[illegible] فالاشد [illegible] والانكاس جمع نكس وهو من الرجال الردي الذي لا خير فيه ومن السهام المنكوس اي المقلوب
النصل والعوج جمع اعوج يريد اعوج الخلق [illegible] جمع درّ [illegible] من الكسل وضعف البدن والمعنى
ثم زادوا على الخصال التي ذكرناها انهم اذا جنى عليهم بعض قومهم واذنب غفروا الذنب مع قدرتهم على الانتقام

ولا يغزون على قومهم وان كانوا افضل منهم قال الشيخ وقال ابو طالب بن عبد المطلب قصيدة يرثي
فيها ابا امية بن المغيرة بن عبد الله بن عمر بن مخزوم ترى داره لا يبرح الدهر عندها مجعجعة أدم
سمان وباقر اذا اكلت يوما اتى بعد مثلها زوافر ثهمرا ومخاض بهازر ضروب بنصل
السيف سوق سمانها اذا عدموا زادا فانك عاقر الشاهد فيه انه نصب سوق سمانها بضروب والجعجعة من
الابل التي قد تركت في الموضع الغليظ الذي لا يطمئن النازل فيه والجعجاع الارض الغليظة والادم جمع ادم والادم
جمع ادم وهو الابيض من الابل والباقر من البقر كالجامل من الجمال اذا اكلت اي اكلها الاضياف والمسترفد
اي بعد فيها مثلها يريد انه يدني من موضعه الذي ينزل قطعة من الابل للنحر والقرى وكلما فنيت احضر قطعة اخرى
والزوافر والزهر السمان والمخاض الحوامل والبهازر العظيمة الاجسام الواحدة بهزرة والسوق جمع ساق
اذا عدموا يعني عدم قومك الازواد عقرت انت الابل قال سيبويه في باب معنى الواو وفيه كمعناها في الباب
الاول اما الاستفهام فاما الجار والفعل النصب لانهم قد يستعملون الفعل في ذلك الموضع كثيرا فيقولون ما كنت
وكيف تكون اذا ارادوا معنى مع ومن ثم قالوا ازمان قومي والجماعة لانه موضع يدخل الفعل فيه كثيرا وهذا شبيه
بقول صرمة الانصاري بدا لي اني لست مدرك ما مضى ولا سابق شيئا اذا كان جائيا فحملوا
الكلام على انه يقع ههنا كثيرا يريد حملوا الكلام على توهم ان الباء في مدرك لان الباء تدخل في خبر ليس كثيرا وذكر سيبويه
اول هذا الباب ما يكون فيه معنى مع ولا يجوز فيه النصب كذلك قولك انت وشانك انت مبتدأ وشانك معطوف
عليه وهذا الابتداء لان ليس الكلام فعل ظاهر ولا بتقدير فيه فعل محذوف فاذا دخل الكلام الاستفهام فقالوا
كيف انت وزيد جاز ان تنصب لان الاستفهام يستعمل فيه الفعل كثيرا فاذا كان الاستفهام من مواضع الفعل
استجازوا احذفه وتقديره ونصبوا بالفعل المحذوف كما ينصبون به لو ظهر فقالوا كيف انت وزيدا وجعل سيبويه
تقدير الفعل في هذا الكلام من اجل انه يحسن استعماله فيه منزلة تقدير الباء في خبر ليس لان استعمال الباء يحسن
فيه وعطف المتكلم على خبر ليس وجر المعطوف كانه قدر دخول الباء فهو بمنزلة من قال بدا لي اني لست مدرك ولا سابق
والبيت في الكتاب منسوب الى صرمة الانصاري وهو ينسب الى زهير بن ابي سلمى ومعنى بدا لي ظهر لي اني لست بمدرك
ما فاتني واني وما اتصل به في موضع رفع لانه فاعل بدا يعني انه ظهر له العلم بانه لا يدرك ما فاته من الاشياء الماضية
ولا يفوته ما قدر عليه من الاشياء الجائية ويروى ولا سابقي شي لا حجة في هذه الرواية على الوجه الذي اراده سيبويه
وقال الاخوص اليربوعي مشائيم ليسوا مصلحين عشيرة ولا ناعب الا بشؤم غرابها الشاهد فيه انه جر ولا ناعب على تقدير
ان الباء في مصلحين كانه قال ليسوا بمصلحين ولا ناعب والمان المرجوه النعب صوت الغراب والناعب هو
الغراب وقال الاخوص ذلك في حرب كانت بين بطون بني يربوع فرفعها ابو بدر العداني بقوله شيبان حتى شكم القوم
وفيه يجمع الرفاق من كل ناحية فاذا رجعوا تفرقوا وهو ومعنى قوله شتى ما ابها اذا رجعت تفرقت في كل وجه
وانتشر فيها قبح صنيعكم ونقله من سمعه الى من لم يسمعه قوله ولا ناعبا الا بشؤم غرابها هو على طريق المثل كما تقول
فلان مشؤوم الطائر يريد انه مشؤوم في نفسه قال سيبويه في باب الحسن الوجه ومن ذلك قولهم هذا حسن
بين العينين وجيد وجه الدار وما جاء منونا قول زهير اهوى لها اسفع الخدين مطرق ريش
القوادم لم تنصب له الشبك الشاهد فيه انه نون مطرق ونصب ريش القوادم واراد بالاسفع صقرا
واهوى لها انقض عليها ليأخذها ويقال اهوى وهوى في معنى واحد ورواه الاصمعي هوى لها اسفع الخدين
والسفعة شبيه بالسواد يكون في وجهه ويقال هوى انقض واهوى اوما والقوادم الريشات العشر اللاتي في
مقدم الجناح والمطرق الذي بعضه على بعض يقال منه طارق بين ثوبين اذا لبس احدهما فوق الاخر وقوله لم تنصب له الشبك
اي لم يصد ولم يذلل وهو وحشي يريد انه ليس بصقر متربب في ايدي الناس قد ارسله صاحبه قال العجاج
كم قد حسرنا من علاة عنس كبداء كالقوس وأخرى جلس درفس او بازل درفس مجتاب
ضخم شؤون الراس حسرنا اتعبنا وانضينا واسقطنا والعنس الناقة الصلبة الشديدة والعلاة سندان
الحداد شبه الناقة في صلابتها بسندان الحداد والكبداء الضخمة الوسط خلقة وجعلها كالقوس لانها قد ضمرت
واعوجت والجلس الشديدة ويقال الجسيمة والدرفسة الغليظة والبازل الذي له تسع سنين وقد دخل في العاشرة
والمجتاب الذي قد لبس السنام والشؤون جمع شأن وهي قبائل الراس عظام الراس التي يتصل بعضها ببعض والشاهد
فيه تنوين ضخم ونصب شؤون الراس قال سيبويه وكان الالف واللام اولى لان معناه حسن وجهه فكما لا يكون
هذا الا في وجه لا معرفة المختار ان في ذلك المعرفة والاخرى عربية كما ان التنوين عربي مطرد في ذلك حذف [illegible]
بالوجه قال عمرو بن شاس الكندي اولى السلام رسالة بان ما كانوا ضعافا ولا عزلا ولا سيء
زي اذا ما تلبسوا الى حاجة يوما مخيسة بزلا الشاهد في تنكير زي وترك ادخال الالف واللام عليه
الكندي ابلغ رسالتي والالوك الرسالة واراد المكنى فخفف الهمزة وليس قولهم المكنى من لفظ الالوك وفيه تكلف

وليس هذا موضع ذكره ورسالة بعد من السلام كانه قال الكتابي الى قومي رسالة فالالف العلامة وما بعده والعرك
جمع عرك وهو الذي لا سلاح معه وشيخي مخفوض معطوف على هدم في قوله تلبسوا يريد لبسوا ثيابهم والى
حاجة في صلة تلبسوا او تحبسه هي المد للة من الابل والمحبوسة ونصب تحبسة ما ضمار فعل كانه قال اذا تلبسوا
وركبوا تحبسة بزلا ويجوز عندي ان ينصب تلبسوا وتكون تعدو اذا لبسوا يوما تحبسة يريد انهم شدة واعليا
الرحال قرنوها والذي وقع في شعره الكتابي الى قومي السلام ورحمة الاله فما كانوا ضعافا ولا عزلا
وما سئ ذكر اذا ما غلوا ● لبعض الهوى يوما تحبسة بزلا ● قال سيبويه ح باب حروف اجريت
مجرى حروف الاستفهام وهي حروف النفي شبهوها بالف الاستفهام وكذلك اذا قلت ما زيدا ناصرته اذا لم
تجعله اسما معرفا بزيد بقولك اذا لم تجعله اسما معرفا ان ضاربه في معنى الانفصال يراد به الفعل كانه قال ضارب
اياه قال الشاعر وهو الشماخ
الا يا لقوم للنوائب الدهر ● وللمرء يردي نفسه وهو لا يدري
وللارض كم من صالح قد تورثت ● عليه فوارته بساعة تقبر ● فلا جلالا لهيئة تحلالا له ●
ولا ذا مساع عقرت تركن للقبر ● الشاهد في نصب ذا جلالا ما ضمار فعل يفسره هيئة كانه قال فلا هيئ ذا
جلالا هيئة وذا مساع عقرت بنيه كن لان يرى لم يشتغل بضمير فنصب الاسم المقدم والضمير المؤنث هيئة وذو
سر كن تعود الى النوائب المذكورة في البيت الاول وفي قوله الا يا لقوم للنوائب الدهر ومعنى يردي يهلك يقول الانسان يشتغل فلا كه نفسه من حيث لا يشعر به للنوائب صلة لفعل محذوف كانه قال اعجبوا
للنوائب وللارض كم من صالح قد تورثت عليه فواراته بساعة تقبر وروى تهلك نفسه وروى تهلك عليه اي استولت عليه وقفت عليه واللام في الارض
المبتدلة التي يطأ فيها الرجال يقول الشاعر ان الانسان يتعرض لحتفه عند اشتغاله بالشيء الذي يلهيه ● قال سيبويه ●
لا الدار غيرها بعدي الانيس ولا ● دار بها لو كان ذا حاجة صمم ● الشاهد فيه نصب الدار بفعل يفسره
غيرها كانه قال لا غير الدار غيرها بعدي الانيس ولا دار بها لو كان ذا حاجة صمم ● وقال ابو الاسود الدؤلي
الا ليت شعري هل تبيتن ليلة ● جنوبا عليها ناعم البال مخمل ● الشاهد فيه نصب جنوبا بفعل مضمر
كانه قال الا ليت شعري هل تبيتن جنوبا عليها ناعم البال مخمل ● وقال ابو الاسود الدؤلي
فلا حسبا فخرت به لتيم ● ولا جدا اذا ازدحم الجدود ● يهجو جرير بهذا عمر بن لجاء التيمي والشاهد على ان حسبا
منصوب باضمار فعل يفسره فخرت به كانه قال فلا ذكرت حسبا فخرت به كاحد منطوق على احد وهو منه لو كان ازدحم
يريد ازدحم لزيد بفعلا متعديا بغير حرف جر كانه قال اذا جرت زيدا عمرو في الحد الخطاة الحسب اكرم وشرف الانسان
نفسه واحلامه بعد ما ذكرت ليتيم شيئا افتخر به لانكم لم تجدوا لها شيئا تذكرون ولا كان لها حظ في علو المرتبة
والذكر الجميل قال سيبويه ح باب من اسم الفاعل يجري مجرى الفعل المضارع وقوله فك هذا ضارب عبد الله
وعمرو اجاز على اضمار فعل اي وضرب وانما جاز هذا الاضمار لان معنى الحديث في قولك هذا ضارب زيد هذا يضرب
زيدا فان كان لا يعمل حمل على المعنى كما قال احمر وعمرو ومحمد يريدون هذا احمر وهذا عمرو ومحمد هذا يضرب
حمل عليه ولا يقصر الاول لانه في معنى الحديث وقد قرأه الحسن قل هل يستوي هذان مثلا ● قال الشماخ
فلم يعد الا ساط عرق جبينه ● فطاح وطمت بالبعيث المنابر ●
تجافى فعار وا بيل او كل حمال ● وغضت عيونا عنهن فواتح لم تغضل ● وروى تجافى فعار وا بيل او كل حمال ● وسئ فواتح لم تحسن تفضل ●
وسئ ظلها في آخرين عدمنا ● مضت هجعة من آخر الليل دلتال ● وصف كعب فتيانا هجعوا في آخر الليل دلتال
وهو الاكثار بعقار وفي تفسير ابن حبيب دلتال اكلا منها شيئا او بر فيا سوت راحلتي لما اكلا منها شيئا وذكرا انهما لم يتالا منه شيئا
وانهما لم يجدا ذلك المناخ الذي ناخ فيه شيئا فاناخا وجدا المناخ نفسه وهو موضع الاناخة وفيه اثر بروكها وانوا الموضع
الذي تحت حصاه اي تحت حصاه بعضها جنب بعضها والنواحي هو آنها ثنايا شتى بين هو آنها عند بروكها لم
تجهن مخصل اي مفاصلها باحجاج لم يهضها ضلع والحران ما ولي العنق فاذا بركت تحت الحصا بعضها حتى مدت عنقها على
الارض فلا يكون الموضع الذي مدت عنقها فيه مرتفعا عن بعض ما بعد منها او الكلكل الصدر فالصدور اعلاه ومعنى ان بعضها
الارض والستر بعد ان انتهاء الموضع الذي بركت فيه وجعلها ظماء لانها قد عطشت وجاعت فبعض المحبب من بقرها
وانث على الفتيان شيئا بعد شيء والهجعة النومة والدليل جمع دلة وهي ما دلت به وذلل وصف لنوق والشاهد فيه انه عطف
وسئ عاملا في جملة وهو فعل الابتداء وان اضمر الخبر كقولك كان زيد ذاهبا وعمرو ● قال سيبويه ح باب الافعال التي تستعمل
وتلغى وقد جاء ذلك في الشعر هلا قال الشاعر
فان تعتسبي كت اجهل فيكم ● فاني شريت الحلم بعدك بالجهل
الشاهد فيه اعمال تعتسبي كما اعمل حببت وظننت والضمير المنصوب هو المفعول الاول والجملة في موضع المفعول الثاني
وهو قوله كت اجهل فيكم وقول سيبويه وقد جاء في الشعر مثله لا يريد به ان هذا الاعمال انما يخرج في ضرورة الشعر بل
يريد انها جاءت في الشعر مثلها في اعمال الفعل الاول الذي ذكرت لك وقال ذؤيب
وعيرها الواشون اني احبها ● وتلك شكاة ظاهر عنك عارها
والعرك فاني شريت اي اشتريت بعد الحال التي كنت عرفتها مني الحلم بالجهل يريد استبدلت على جهلا وقال
عددت قشيرا ثم فزارة بعدها ● بذا الرغم اذ عد عن ذا كم معمر ● وروى
عددت قشيرا ثم فزارة بعدها ● بذا الرغم اذ عد عن ذا كم معمر ● الشاهد في نصب قشيرا وفزارة ايضا على ان كلا منهما

فلم تسوني دا كه لان قشيرا بنو عمي ولم ادع انك لست منهم اراد انه يهجوه في نفسه وانه لا يهجوا قومه والشاهد
على اعمال اردعه والكاف المفعول الاول ومعمولا المفعول الثاني قال سيبويه ح في باب الامر والنهي وتقول
زيدا قطع الله يده وقال ● ذكرت بن عتاب بن حاب ابن عامر ● وما مر من عيشي ذكرت وما فصل ●
اصله ان كانا اخا بني كلاهما ● فكلا جزاه الله عني ما فعل ● كان ابن عباس رضي الله عنه اميرا على البصرة
من قبل علي كرم الله وجهه فكان يكرم ابا الاسود فذكر يزيد بن ذكوان بن عتاب بن حاب ابن عامر يريد انه ذكر
احسانه وما عامله به من الجميل ويحتمل ان يريد بقوله اميرا ان ابن عباس بن ابن عامر والشاهد انه نصب كلا باضمار فعل
بعضه جزاه الله عني كانه قال جزى الله عني كلا جزاه عني قال سيبويه ح باب من الفعل يبدل بعضه من الاول
قال الشاعر الهذلي ● ما ذا رأيت السلحين وبارقا ● أعنين عن حجر ام قنبل ● وروى
عن حجر وام قنبل ● ملك الخورنق والسدير وبارق ● ما بين جيرة أهلها وأوال ● يخاطب عادلة على انها
مالكة الخورنق والسدير وبارق كلها مواضع تقرب من الجيرة
وكانت اطاعت الناس الذين بلادهم بين هذه المواضع والمعنى انه اغنى عن حجر هذا الملك ولا دفع عنه الموت ما ملك وجمع
فاذا كان لغنى لا يدفع الموت فاوجد اساكه والحسن بدله والشاهد فيه انه ابدل اهلها من جيرة قال سيبويه
ح باب من اسم الفاعل يجري مجرى الفعل المضارع وزعم عيسى ان بعض العرب ينشد هذا البيت لابي الاسود فذكرته
ثم عاتبته ● عتابا رفيقا وقولا جميلا ● فالفيته غير مستعتب ● ولا ذكر الله الا قليلا ● سبب
هذا الشعر ان رجلا من بني سليم يقال له نسيب برح صيدا كان يغشى ابا الاسود ويحدث اليه فيظهر له محبته ثم
ان نسيبا قال لابي الاسود قد اكثبت مستفاضة بنانه وهي جبة فراء طويلة الكمين فقال له ابو الاسود ارسل
بها الي حتى انظر اليها فارسل بها فاعجبته فقال له نسيب بعنيها فقال لا ولكنها فابى ابو الاسود
ان يقبلها الا ثمنا فقال له ارسلها لامر صرام ثم هات فيتنها فارسلها ابو الاسود فقبل له هي بثلثي درهم فذكر ذلك لنسيب
فابى ان يبيعه فزاده ابو الاسود حتى بلغ الثمن مائتي درهم وخمسين درهما فابى نسيب بيعها فقال له احدهما اذا هبة
فيقول ذكرته ما بيننا من المودة فالفيته ابى مجدته غير مستعتب اي غير راجع الصاحب عما فعل والشاهد
انه حذف النون من ذاكر لانه اراد المضاف والمضاف اليه ومن ذكر لا للاضافة قال سيبويه ح باب جرى مجرى الفعل الذي يتعداه
فعله الى مفعولين لشبه اللفظ لا في المعنى قال ذو الرمة كان اصوات من ايغالهن بنا ● اواخر الميس اصوات الفراريج
الشاهد فيه انه فصل بين المضاف والمضاف اليه وهي من اذا اتصلت بها اراد كان اصوات اواخر الميس والميس ح
تعمل منه الرحال قال الايغال الابعاد السير جدا وعلوفوا اذا لا يريد ان رحالهن جدد وقد طال سيرهن
فبعض الرحال تحك بعضا فيسمع من دبرهن اصوات الفراريج وقد يكون اصوات اواخر الميس من اجل ايغالهن اصوات
الفراريج والفراريج الشاف الذي لا يغادر لا صغير ولا سالم ويروى اغاص الفراريج والاغاص التصويب بقال منه انغص
ينغص نغاصا قال ● وقال اجرد ● ح باب وقوع الاسماء ظروفا وهي اسماء اماكن ذات اليمن وذات الشمال شرقي الدار وغربي الدار جعلها
ظرفا وهي مفاعيل ● وقال اجرد ● وجدت الصحان من يمانيه ● تاتيك من قبل الربا ان احيانا ● هبت
جنوبا فذكرى ما ذكركم ● عند الصفاة التي شرقي حورانا ● الشاهد فيه انه جعل شرقي حوران ظرفا
ولم يكن ظرفا فلم يكن بها صلة التي في الصفاة الضمير حوران بلد معروف بالشام واراد ذكرى ذكركم وذكرى مصدر
منصوب بذكركم ومن آيده فاراد هبت الريح جنوبا وجنوبا منصوب على الظرف ويجوز ان يكون الضمير في هبت يعود الى
اليمانية كانه هبت اليمانية جنوبا في الصحان جمع صحنة وهي الدفعة التي تدفع من الريح المعنى انه لما هبت الريح من ناحية
يمن تذكرن ومن اليمن قال سيبويه ح في باب استعمال الفعل لانه المعول لما تساعهم من الكلام وبنته
فلم هناك صلاة الظهر او العصر او المغرب انما يريدون صلوة هذا الوقت وانما يريد الجميع الناس الغيظ
قال الشماخ
وكنت وابل بن سحت ● خلالة ابي مرحب ● الخلالة والمخالة والخلال واحد اراد
اصبحت خلالة كخلالة ابي مرحب وحذف المضاف واقام المضاف اليه مقامه وهو الشاهد وابو مرحب من نعوتهم وانما
من نعوت قشير يريد ان ابا مرحب قطعه وجفاه في سبب كان لحتاج اليه منه قال سيبويه ح باب له صوت
صوت حمار ● دفعت ظلال الموت عنهم بطعنة ● من المرء بدان الموالي اب الا وانسبا ● لها بعد اسناد
الكلام وهدية ● وزمرة من يحكي اذا كان باكيا ● هدير هدير الثور يفقد راسه ● تدنى بقربه الكلاب
الضواريا ● يرثي النابغة في هذه القصيدة وحوحا اخاه لابيه يقول دفعت الموت عن قومهم وقد ظلم وكاد
الموت يظلم يقول لما غنت وحلا من اعدائهم الذين يطلبون ثأرهم كانت سبب الكفاية قومهم لهولها وعظم المهلك
الطعنة بعد ان نشبت الكلام وهو الجرح وهديدا شيأ من الهدو والرنة صوت البكاء يريد ان الطعنة خرج الدم لها
صوت كصوت هدير الثور من الوحش اذا قارع الكلاب الصيد والدو فاه القرآن يغض راسه تحركه من جوانبه ليذب
الكلاب بقرنيه ويدبر يروغ يقربه عن نفسه الكلاب والضواري التي قد ضربت باللحم والشاهد انه نصب هديرا الثور
باضمار فعل مثل ما فعل في قولهم صوت صوت حمار وقال سيبويه ح باب تاكيد المصادر تعمل وهي مثل ذلك تنتج

به مستوحا اى نشرحا والمسرح والتسريح بمنزلة الضرب والمضرب فى فواتا الليلة ياتى على مفعل وياتى بما زاد
على لفظ المفعول به والمسرح والتسريح واحد بمنزلة الضرب والمضرب قال جرير ألم تعلم مسرحى القوافى
فلا عيا بهن ولا اجتلابا • ويروى ألم تخبر مسرحى القوافى بالتشديد من سرح والمسرح بالتخفيف
من سرح والقوافى منصوبة بالمصدر الذى هو المسرح وانكر ابو بكر بن الانبارى على الفراء قوله فلا عيا بهن
منصوب بفعل محذوف تقديره فلا اعيا بهن عيا ولا اجتلابهن اجتلابا لقوله الفواد لا يتبين فى قولها عن
ولا احتاج ان اخذنا واجتلابها بن عيرى قال سيبويه قال الكميت ستطلع بين درعى شعبى قوافى
عجاما كالكدى تلهبن الهابا • اعيدا حل فى شعبى غرما • الوما الا ابالك واغترابا • يخبر انه اجر بذكر هذا العبد
ابن يزيد الكندى وشعبى وادٍ وسوضع والذى الاعلى يقول سيأتى شعرى فهجوى الكندى ويعلوه حتى لا يكون
ما الهجوم به كالنادر وقوله اعبدا منصوب باضمار تلوم لوما وتعتب اعترابا يريد الجمع لوما وعتبا قال
سيبويه هذا باب ينتصب فيه رويد تقول رويد زيدا تريد ارود زيدا قال الله تعالى فمهل الكافرين امهلهم
رويدا على اجل ما تدعى امهمه • الينا ولكن يعصم منهم بن • كان على يسعود الازد اخا عبد مناة بن
كانة بن اوابة فلما ان تحدد مناة هم على الى نفسه وقد لاخيه عبد مناة وقام بامرهم لستبوا اليه وقوله جلد ما
امهم يريد قطع ولم يرد قطع نفس الذى يعنيه انما يريد قطع ما بيننا وبينهم من الرحم وعندى ان يزيد
ان هذيلا لا هو هذيل بن مدركة وكانة هو كانة بن خزيمة بن مدركة فهذا زعم كانه يريد ان كانة قطعوا ما بينهم وبين
هذيل من الرحم والظهر واعادوهم وجدنا لنا اى جدعوا ما بينهم عندنا ومعنى شمانين تقادم يقال قدم الرجل
اى تقادم وهو مهموز تقول بعضهم لنا قديم وقد روى ولكن قد سمع شمانين اى وقد كذب ليس بصحيح والبين الكذب يقال
ما ان يمين مينا وهو على هذا التفسير غير مهموز قال سيبويه قال الراعى الاسود الذؤلى • جزى
الله ابن عروة حيث حل • بكبت الغادر البوء الفجورا • ايا ماعز بن عامر وصاحبى • فضى حاجتى ثم اجزيا • بصدق
وبعض القوم ضر صدوق • اذا جئت فارجع بالذى قال مرحبا • لامرحبا فارجع بذيك مفيق • ويروى
اذا ما اتى سهلا فقال مرحبا ويروى مرحب بالرفع والنصب الموضعين ابو ماعز هو عبد الرحمن بن عبد الله بن
ثم احد بنى دودان وكان عاملا لعبيد الله بن زياد على جندى سابور وكان كوفيا على باى ابى الاسود فرح ابن
الاسود اليه فى جماعة فظاراه ابو ماعز رحب به واكرمه واحسن جائزته والشاهد فيه على رفع سرب
وادبك مبتدأ وخبر مرحب وغير مضيق صفة لرحب فهو كقولك الا اسع وادبك ومن روى الا مرحبا
نصبه باضمار فعل وجعل وادبك مبتدأ وغير مضيق خبرا ويجوز على نصب مرحبا ان يكون وادبك فاعلا لرحبا
وتنصب غير مضيق وجعله نعتا للرحب قال سيبويه قال الاسود الذؤلى • اذا الهموم طرقن كل مقلص • سهل
ناج مخالط صهبة متعيس • انف الزمام كان صفق وجهه • صخب الرواح ترى له زجلا حمر • يعلل
احيلد بن عنقه • فى سنكب زين المطى عرندس • الشاهد انه اضاف سعلا الى راسه اضافة غير محضة
وهو نكرة فصار نظير قولك مثلك لا يبخل على ان الاضافة غير محضة وانه على حكم النكرة لانه تعت بنكرة فقال ناج مخالط صهبة
يعنى سعلا راسه يريد انه سفار ليس بضعيف والمتعيس الذى يضربه الى البياض والاعيس الابيض انف الزمام قيل فيه
انه يانف من الزمام كانه غضبان وقيل قد انه الذى يادى ليثيره الى يشد فيها الزمام فقد انفت الابل اذا ملأت
بالبزاة والصفق والصوت والمواخ الذين يحدون الدلاحين تخرج من الاباءة والنحمل الذى يورد الجمسانة اليوم
الخامس من اليوم الذى شربت فيه والعرادة حمار الاتن شبه وقع صوت انيابه بعضها على بعض باصوات
المواخ الذين يسقون فبعضهم يضاغن بعضا عن الاجيل هى الحبال التى تشد على وسطه فكانه لما لم يعضل وسطها شبه
اشتمالها بالعنق الكريم وجودة الاصل يقول اذا راه الراى علم انه كريم وقوله سنكب يريد مع سنكب لعظم يدفع بها
الطرح اذا اتحمته والزين الدفع وقد زين صبيه يريد الى السنكب يريد ان سنكبه دفع المطى عنه والعرندس الشديد قال
سيبويه قال الراعى • ضربت ولم تضرم واسحر صروم • وكيف نصابى من بها حليم • وصدت
فاطولت الصدود وقلما • وصالا على طول الصدود يدوم • يقول ضربت هذه المراة من قبل ان تضربك
بحاطب فتسلم قال وكيف نصابى من قد كبر وحلم اراد من بها هو حليم وصدت هذه المراة فاطولت ان الصدود
مع طول الصدود لا يبقى من المودة والمحبة شيئا والشاهد على انه اخر الفعل الذى كان سببا لان يقع بعد فلما وقع بعده
وصالا وهو مرفوع باضمار فعل يفسره يدوم هذا الظاهر قال سيبويه قال المرار الاسدى ابن الثارت الكلبى
بسهم علها العنز دونه فرعا • علاه بشرج بعث بليل • فباتحه وارخصت البضوعا • عنى بشد
ابن سهم بن مرة فصله رجل من بنى اسد فخر المرار بقتله وبشر هو من كبر من ابائه ارخصت البضوعا اى ارخصت سلعة
اللحم على الطبيخ والبضوع جمع بضعة وهو مثل ماعون ومؤون وقد جاء بدن وبدوء قال الفرزدق • فجئنا
الامين بها مدورا • ويروى الجميعا كان البضوعا والبضيع اللحم وزعم بعض الرواة انه يريد بالبضوع منوع
نشاء اى نكاحهن يقول لما قتلوه سبوا نشاءه فنكحوهن ولا مهر والبضوع النكاح والتفسير الاول اعجب الى قال

ابن الدلوى الطورا ء غاد ورائح • ليبك يزيد ضارع لخصومة • ومختبط مما تطيح الطوائح • الشاهد فى
انه رفع ضارع فعلم كانه قال بعد هو ليبك يزيد لشكى ضارع دونه اسم موضع معروف والدلوى المقيم والضارع الذى
قد دل وضعف والمختبط السائل وتطيح تهلك يقال اطاح الشئ يطيح هلك واطاحنى اذا اهلكنى والغادى الذى ياتى الغداة
والرائح الذى ياتى العشى وقوله من الدلوى الطورا ء اراد المطر الذى يجئ عند سقوط هذين النجمين وقوله مما تطيح
وما تطيح مصدر بمنزلة الاطاحة كما تقول بعتنى صنيعك اى فجئنى صنيعك واراد مختبط من اجل ما قد اصابته من
اطاحة الاشياء المطيحة اى من اجل الاشياء المهلكة يريد انه احتاج وسال من اجل ما نزل به والطوائح المهلكات
الطحان وهو كما قال عز وجل وارسلنا الرياح لواقح ويروى ليبك يزيد بفتح خرب الضارعة ونصب يزيد ويرفع ضارع
يبك قال سيبويه هذا باب يجرى مجرى الفاعل الذى يتعداه فعله الى مفعول به اذا بنيت الفعل للمفعول به
جواد اذا ما احمل الناس مسرع • كريم مجرعات السناء وفولها • ثم ذكر الاخطل بعد هذا البيت بيتين
ثم عطف فقال • وكرار خلف المحجرين جواده • اذا لم يحام دون ما حاميا بها • يمدح بهذين البيتين فارسا من
طرف المغلبين وكان سيد بنى تغلب اهل الشام اجد بواى المرج المكان المعشب يريد انه للناس بمنزلة البلد الذى فيه
عشب فالانتفاع به عام كالانتفاع بالبلد المعشب هم يصيفون الجواد بانه تسل الجرع يعنون الجواد بانه يرتبل جوع الشتاء بالاطعام
فاذا نطل الجرع والاشباع فهو تسرة الفاقرة لانه ارطله والمحجرون المتاجرون يقول الذين قد اخرجوا الفرة فهم يحتبل
فقاربت اخذهم بحميهم هو ويمنع منهم حتى يحواى قوله اذا ما حام دون ما حاميا بها يريد انه يحاجع بحمه قومه ويمنع بلهم اذا
بلغ الحروف من النازل شدة بلغ حتى يقر الرحل ويتركه وحشة لا يدانى عنها والطليح الفرج ويروى خلف المحجرين
المحجرين ويروى حفاظا اذا لم يحام يحامى عليها يريد يحافظ على حسبها ان يغاب بانه تركها فهى تضرعهم والشاهد فيه انه اضاف
كرار الى خلف وجعل خلف المحجرين مفعولا على سعة قال سيبويه وما جاء مفعولا بينه وبين المجرور قال الاعشى
ولا تقربا بالقرب قبرا مضبة • ولا بيتا الا لكاب والبنائق • هذا انشاد الكاب والبنائق
شعر شعر فان والترتيب على وجهه • وهنا كذب ظلتم ان اجتماع • ولا براءة للريبة وادعاء
كاخفاء • ولا بداهة اوقلا قابح هذا الجراء • ثم تحنى الاعشى قوله الى ان قال • ولا تقال بالعثرى ولا
بالحيادة • ولا تكون خطيبا عند الباهاة البكاء • يخاطب شيبان بن شهاب يقول اذا عرفناكم ان ظلتم انتا
لا نغزوكم كذب وانتا لا نجتمع ولا نزوركم بالخيل فالبلاغ عازبن كم ولا براءة للريب يقول ان كان بريئا منكم لم ينفعه
براءته لان الحرب اذا عظمت تفاقمت فلم توشر الذى كا يجنى غيره واراد انتا ان ادعاء تكم ما تكرهون لا نقبل بتكم عطاء
ولا اخفاء تمتدون بها منا حتى نترك فيما اكم فاراد لا نقبل عطاء اكم ولا اخفاء الا بداهة استثنا منقطع تقول
نحن لا نقبل منكم عطاء ولا اخفاء لكن نرودكم الخيل والبداهة او لجرى الفرس والعلا لجرى بعد جريه الاولى والقابح
من الخيل الذى قد بلغ اقصى استنانه ويروى ساقه والساقى الذى يدحو ايديه فى العدو والجراء من الفرس راسه فمايمه
والنهد العظيم ولم يرد ان على كل واحد منهما كما تريد ان عطاء عليظة والطى جمع بطية وهى الرجلة التى تركب مطاها
وهو ظهرها والباهلة المفاخرة والمعاظمة يريدون انهم لا يركبون الا بلا الا الرلة واثقله وكانوا يعيرون من ركب
بكرا وكبرة وقوله لا تقال بالعثرى يريد انهم ليسوا بزمانا ولا من السفلة الذين لا سلاح معهم فاذا انقلبوا وتراسقوا
بالحجارة وتضاربوا بالعصى ويروى ولا تطيل بالاكفين والشاهد فى البيت الثانى على انه فصل بين المضاف
اليه لدا مذهب سيبويه وعند ابى العباس ان علالة مضاف الى القابح وبداهة مضاف الى شئ محذوف فكانه قال الاعلالة
قابح او بداهة وذهب ابو العباس ان علالة مضاف الى شئ محذوف وبداهة مضاف الى قابح فعلى اذهب البيت
ابو العباس لا يكون فصل بين المضاف والمضاف اليه وانما يكون حذف المضاف اليه الاسم الاول وهو نوا وكانه
قال الاعلالة قابح او بداهة قابح فحذف المضاف الاول لدلالة الثانى عليه وقال ابو بكر بن السراج على ابى العباس ان يقول ان قوله سيبويه جار على ما يوجب
نظم الكلام وذلك ان الاسم اذا احتيج الى تكريره كرر بلفظه الظاهر او اول الكلام اعيد بلفظ الضمير الى ان تتم الجملة
كقولك هذا الخو زيد فصديقه وجبان ولا تقول هذا اخو زيد وصديق هند وجبان زيد فحين اذ فدرنا الاول استانا
لما الظاهر وقدرنا الثانى مضافا الى ضمير الاسم المتقدم فعدنا ما الى على الجملة فان قال قائل اذهب ابى العباس او ابى البيت
على مذهب سيبويه وفيه فصل بين المضاف والمضاف اليه بالاسم الاول وحذف المضاف اليه الثانى
قيل له قول ابى العباس فى غير من جهة انه حذف المضاف اليه من الاسم والاسم الثانى على توجيه العربية قيل لان المضاف
اليه قد تحذف فى الكلام ولا يكون ما قبله مضروبا نحو يا رب اغفر لى ويا غلام اقبل يريد يا غلامى قال الله عز وجل لله الامر من
قبل ومن بعد يريد من بعد كل شئ فحذف المضاف اليه فان قال قائل هذا لا يشبه ما ذكرت من
ان المضاف اليه انما حذف وجرى المضاف اليه اللفظ يجرى الاسم الذى ليس بمضاف وتغير اللفظ الذى كان عليه فى حال
الاضافة وقوله او بداهة قد بقى منونا على ما كان عليه فى حال الاضافة غير منون وهذا لا يكون الجواب الصحيح قيل له
انه لما اول بداهة اللفظ بقابح لم يغيره ولا تدخل عليه ما كما يجوز ان يضاف اليه فحذفا اللفظ على لفظ اضافة البداهة الى القابح

والمقدر على خلاف ذلك قال سيبويه في باب من الاستفهام يكون الاسم فيه رفعا اكل يوم قميص تلبسه فانما كان
وصفا فاحسنه ان يكون فيه الهاء لانه ليس بموضع اعمال ولكنه يجوز كما جاز في الوصل لانه موضع ما يكون من الاسم ذكر سيبويه
ان الفعل الذي يقع موقع الوصف احسنه ان يكون فيه الهاء لان بالضمير يصير وصفا للاول ولتلبس لو لم يكن فيه ضمير من
الموصوف لم يصلح ان يكون صفة فلذلك كان الاحسن اثبات الهاء في وقوله لانه ليس بموضع اعمال يريد ان الاسم المتقدم
في اول الكلام لا يجوز ان يعمل فيه الفعل الذي هو وصف وقد مثل ذلك سيبويه بان قال ازيدا انت رجل تضربه لو حذفت
الهاء لم تعمل تضرب في زيد ولا في رجل لان الفعل الذي هو وصف لا يعمل في الموصوف ولا فيما قبله وقوله ولكنه يجوز كما جاز
في الوصل يريد انه يجوز حذف الضمير من الصفة كما يجوز حذف الضمير من صلة الذي اذا قلنا الذي ضربت زيد والصفة بمنزلة
الموصوف ولا تعمل فيه فجاز حذف الضمير من الصفة كما جاز حذفه من الصلة وقال قيس بن حصين بن زيد الحارثي
اكل عام نعم تحوونه ○ يلقحه قوم وتنتجونه ○ اربابه نوكى فلا يحمونه ○ ولا يلاقون طعانا دونه ○
هيهات هيهات لما يرجونه ○ الشاهد فيه انه جعل تحوونه وصفا للنعم ونعم مبتدا وكل عام خبره وجعل ظرف
الزمان خبرا عن النعم فظروف الزمان لا تكون اخبارا للجثث للاولجنه وهو ان يقدر ان الكلام فيه حذف وان اصله
اكل عام احداث نعم او تحصيل نعم او ما اشبه ذلك يلقحه قوم اي يحملون الفحول على النوق فاذا حملت الفحول عليها فاخذتموها وهي
حوامل فتنتجوها اي ولدت عندكم ويقال انتجت الناقة اذا ولدت عندي والنوكى جمع انوك وهو الاحمق الضعيف العقل
والتدبير فانهم لا يمنعون من اراد الاغارة عليه هيهات هيهات لما يرجونه اي يرجون ان يدوم لهم هذا الفعل الذي ينتفعون به
منه وحينا ما ينبغي ان يحموه وقال زيد الخيل ○ افي كل عام مأتم تبعثونه ○ على محمر ثوبتموه وما رضا ○
تجدون خمشا بعد خمش كانما ○ على فاجع من خيركم تبعثونه ○ الشاهد فيه ان تبعثونه وصف لمأتم والمأتم الجماعة
من النساء اراد افي كل عام اجتماع مأتم فحذف المضاف واقام المضاف اليه مقامه وهو مثل البيت الاول في التقدير
والمحمر البرذون وقيل هو السكيت الذي لا خير فيه من الخيل يريد انهم يجمعون نساء يبكين على هذا المحمر يعني نوبهم جعلهم
نوابا على جمل فعلكم دار رضى نوابا قتلى وحقارة والخمش تخديش الوجه يريد انهم يخدشون وجوههم على المحمر مرة بعد
مرة كما يفعلون لو فقدوا سيدا من سادتهم والفاجع الهالك الذي يوجع فقده لاهله وسبب عليهم لعدمه ورضا ونعا
اصلهما رضي ونعي فقلبت الياء فيهما الفا وهي لغة طائية وسبب هذا الشعر ان بجير بن زهير بن ابي سلمى كان فيمن
يحبسون من حسين الارض ثم انطلق الغلمة وترك ابن زهير فمر به زيد الخيل فاخذه وكان في ما يجمعه لدود من عبد الله بن
غطفان فسال الغلام من انت فقال انا بجير بن زهير فحمله على ناقة ثم ارسل به الى ابيه فلما اتى الغلام اباه اخبره ان زيد
الخيل الخلق فجاءه خلاه وكان لكعب بن زهير فرس من كرام الخيل وكان زهير يتخوف ان زيد الخيل من اعظم الناس واجهد
كان نغيرا لا يترك دابة الا اصابت ابهامه الارض فقال زهير لا ادرى ما اثبت زيدا الا فرس كعب فارسل به اليه وكعب
غائب فجاء كعب وسال عن الفرس فسال فقيل ابوك الى زيد فقال كعب لابيه كانك اردت ان تقوي زيدا على غطفان فقال
زهير لابنه هذه الى الحمد من فرسك واردد عليه فارعض كعب وانذم يحرض بني ملقط الطائيين على زيد الخيل وكان بينهم
قتال وقال كعب قصيدة يذكر فيها ما بين بني ملقط وبين زيد الخيل فاجابه زيد الخيل بابيات اولها ما تقدم انشاده قال
سيبويه قال الشاعر ذريني ان امرك لن يطاعا ○ وما الفيتني حلمي مضاعا ○ الشاهد فيه
على انه ابدل حلمي من ضمير المتكلم كانه قال وما الفيت حلمي فان قال قائل انتم لا تجيزون الابدال من ضمير المتكلم ولا من ضمير المخاطب
قيل له الذي يمنع منه ان البدل يكون على طريق التعريف والايضاح للمبدل منه كقولك رايت زيدا ورايتني عمرو فهذا لا يجوز
لانه ليس في المتكلم والمخاطب فيحتاج الى بدل لو جحد وهذا الضرب من البدل لا يجوز لان الابدال منه فائدة
تقول اعجبتني قامتي وقطع لك يدك قال الشاعر ○ اوعدني بالسجن والاداهم ○ رجلي ورجلي شثنة المناسم ○
ابدل رجلي من ضمير المتكلم ومضاعا منصوب على الحال والفيتني وجدتني يقول للعاذل لتذريني من عذلك على ما افعله فما وجد
نفسها مضيع للحلم والعقل واضح قال سيبويه وتقول ما زيد ذاهبا ولا محسن زيد بالرفع اجود وان كان يريد
الاول لانك لو قلت ما كان زيد منطلقا زيد لم يكن حد الكلام وكان ههنا ضعيفا ولم يكن كقولك ما زيد منطلقا هو لانك قد
استغنيت عن الاظهار قال وقد يجوز النصب رباه وقد يجوز ان تنصب فتقول ما زيد ذاهبا ولا محسنا زيد تجعل الظاهر
كالمضمر وتجعله معطوفا على الخبر عن الاول كما قال سوادة بن عدي كذا في الكتاب سوادة بن عدي والقصيدة تروى
لعدي بن زيد وتروى لسوادة بن زيد بن عدي بن زيد ○ لا ارى الموت يسبق الموت شيء ○ نغص الموت ذا الغنى والفقيرا ○
ترك الابد القهر مرو ○ والهيربا التي تحنين الوكورا ○ يريد لا ارى الموت يسبقه شيء واراد نغص
الموت عيش ذي الغنى وعيش الفقير والابد الدهر الوحشي ويروى نهلك والنيق راس الجبل والوكور جمع وكر وهو بيت
الطائر يعني ان الموت يدرك حتى ولا يمتنع منه شيء قال سيبويه في باب ما يجري من الامر والنهي على الفعل المستعمل اظهاره
قال ابن الاسكر ○ وان ابن عم المرء فاعلم جناحه ○ وهل ينهض البازي بغير جناح ○ اخاك
اخاك ان من لا اخا له ○ كساع الى الهيجا بغير سلاح ○ كانه قال الزم اخاك الشاهد فيه على اضمار الفعل الناصب لاخاك
ولو اظهر الفعل لم يكرر معه اللفظ باخاك مرتين لان المكرر لا يستعمل معه الفعل الذي اراد ان هذا يجوز ان يظهر الا انا

اذ د وهو كقولك الطريق الطريق اذا كررت يجوز اظهارها بالفعل مع حذف احد اللفظين والمعنى انه حث على التوصل
والاستنابة واعلم ان من قطع اخاه وصرمه كان بمنزلة من قاتل بغير سلاح والمعنى واضح قال سيبويه في باب من ابواب
منه وقد زعموا ان ناسا يقولون كيف انت وزيدا وما انت وزيدا ثم مضى كلامه حتى انتهى الى قوله كانه قال كيف
تكون انت وقصعة من ثريد وما كنت انت وزيدا يعني انه نصب الاسم الذي بعد الواو باضمار الفعل الذي يكثر
وقوعه بعد ما وكيف وذلك الفعل كان ويكون لانه يكثر في كلامهم كيف تكون انت وزيدا وما كنت انت وزيدا فلما كانت
هذه من المواضع التي يكثر استعمال الفعل فيها تركوا ذكره وقوله قالت امامة المزنية وما انا
والسير في متلف يبرح بالذكر الضابط ○ متلف موضع تلف يبرح بالبعير الذكر اي يحمله على ما يكره من السير
ويشق عليه ويقال لقي منه برحا بارحا اذا لقي منه شدة والضابط الشديد والشاهد انه نصب السير بتقدير ما اكون
انا والسير قال سيبويه في باب يضمرون فيه الفعل لقبح الكلام ان يجري على اوله وذلك قولك ما لك
وزيدا وما شانك وعمرا وانما اراد ما شانك وهذا الاسم الظاهر لا يصلح عطفه على المضمر المجرور واضمر الفعل لينصب
قال عبد مناف بن ربع الهذلي ○ فما لكم والفرط لا تقربونه ○ وقد خلته ادنى مراد لعاقل ○ ويروى
لقافل الشاهد فيه نصب الفرط وفي الفرط اسم موضع والمراد المكان الذي يراد فيه اي يذهب ويجاء ويروى
ادنى مرد اي ادنى موضع يرجع اليه القافل وقد وقع في الكتاب ادنى مراد لعاقل والعاقل الذي يصعد الى الموضع
الذي يحترز فيه والمعنى فيه ضعف والقافل هنا اجود يريد الراجع من سفره ويروى ادنى مآب اي اقرب موضع
رجوع والمعنى فيه انه خاطب بني ظفر من بني سليم وكانوا قد غزوا هذيلا يقول ما لكم لم تقربوا هذا الموضع اي لسوء
قربهم منه لما نالكم وقد كان ذكر في هذه القصيدة طائفة من هذيل قتلوا رجالا من بني سليم انه هذيلة فلامهم على قتله وقد
يجوز ان يخاطب بذلك القوم الذين قتلوا ابن الهذلية قال سيبويه وقال المرار الاسدي ○ ابس يعيبني
عيشه احد لا يلاقيه فيه اسحارا ○ من حبيب او اخي ثقة ○ او عدو شاحط دارا ○ الشاهد فيه انه
نون شاحط ونصب دارا وهو شاهد على قولك مررت برجل حسن وجها والاصل او عدو شاحط داره اي بعيدة
والشاحط البعيد والاسحار الاقتراب والمعنى يقول عدم في عيشه الزمان الا اقرانه اعمامهم واباءهم والثلاثة
والرخاء ولكل واحد منهم قسط في الخير والشر ان كان وليا وان كان عدوا قال سيبويه في باب الكلام
قال الكميت ○ اجهلا لا ابوك بني لوي ○ لعل ابيك ام متجاهلينا ○ وبعده شعر ○ اتوانا تقول بني
لوي ○ لعل ابيك ام متناومينا ○ عن الرأي الكانه لم يرده ○ ولكن كان غيرهم ساهدينا ○ يريد بذلك
اهل اليمن وبنو لوي هم بنو لوي بن غالب بن مالك بن النضر وهم قريش يقول اتظن ان قريشا تغفل عن هجاء شعراء ولا تنهم
اذا هجوا شعراء نصرهم القبائل التي من هؤلاء الشعراء فقد تعرضوا لسب قريش فهم بمنزلة الذي دعي رجلا فقيل له
لم رميته فقال انما رميت كنانة ولم ارمه وكان تعرضه ان يصيب الرجل فيقول لمن هجا بني كنانة وبني اسد ومن قرب
نسبه من قريش فهو يعرض بسب قريش يعرض لمخالفة عليهم والسلطان الشاهد فيه على انه اعمل تقول عمل نظن في بني لوي
المفعول الاول وفي متجاهلينا المفعول الثاني قال سيبويه في باب الحسن ولو جرى لكن يستكره كلامهم ان
يكون اللفظ واحدا والمعنى يعني جمع حتى قال بعضهم في الشعر ما لا يستعمل في الكلام قال علقمة بن عبدة
تتبع افياء الظلال عشية ○ على طرق كانهن سبوب ○ بها جيف الحسرى فاما عظامها ○ فبيض واما
جلدها فصليب ○ في تتبع ضمير يعود الى الناقة وقد تقدم ذكرها تقول تتبع الناقة الافياء وهي جمع فيء وهو ما كان
عليه الشمس فزالت عنه وكل في ظل وليس كل ظل فيء لان الظل الذي يكون بالغداة لا يسمى فيئا والسبوب جمع سب
وهو ثوب من كتان وقيل السب العمامة شبه الطرق في امتدادها ووضوحها بالعمامة الممدودة او الثوب الممدود بها اي
بهذه الطرق جيف الحسرى وهي جمع حسير وهي الناقة التي سقطت من الاعياء والكلال وزعم ان الصليب الودك وقيل الصليب
كل جلد لم يدبغ يقول عظام الابل التي قد اعيت وبقيت مكانها حتى ماتت في هذا الطريق بيض وجلودها يابسة ويصف الطرق
بالبعد وان الابل تنقطع فيه لطوله وتموت يذكر الذي يدخله بعد الارض التي قطعها اليه قال سيبويه
في باب ما يضمرون في الشعر قال الاعشى ○ ارى رجلا منهم اسيفا كانما ○ يضم الى كشحيه كفا مخضبا ○
وما منهم من جلد ولا لم ○ من الريح فضل لا الجنوب ولا الصبا ○ الاسيف الحزين الغضبان ويقال
للحزين خاصة الاسيف ويقال الاسيف الغضبان والكشحان الجانبان كانه من شدة غضبه قد قطعت كفه فضمها
الى جنبيه وهي مقطوعة يقول هذا الرجل ينظر الى نظر غضبان كانني قد قطعت يده وما لهم من جلد تليد اي ليس
له مجد قديم ولا له من الريح فضل اي ليست له دولة من جهة من الجهات كذا رايته فسره وهذا جار مجرى قولهم هبت
ريح فلان اذا علا امره وعظم شانه وصارت له دولة وسكنت عنه ريحه اذا زال عنه سلطانه ومقدمته يهجو بذلك
عمرو بن المنذر وقومه وهو من بني عمرو الاعشى الاخذ نصره وقيل الاعشى يهجو بها والشاهد فيه انه حذف صلة المنة
وهي له ومن لهم وليس له الجنوب محرورة لانه وصف للريح ويروى وما عنده مجد تليد وليس في هذه الرواية شاهد
وقال الاعشى ○ الى هوذة الوهاب اهديت مدحتي ○ ارجي نوالا فاضلا من عطائكا ○

تحالف عرجا اليمامة ناقتي * وما قصدت من اهلها لسواكا * هودة هذا هو هودة بن علي الحنفي
وذكر هودة كما يذكر الغائب ثم عدل الى خطابه وتحالف نيابة وتعدل وجعل اليمامة يريد بها اهلها وجلهم سطم يعني
ان لم يقصد سواه من اهل اليمامة والضمير في اهلها يعود الى اليمامة وجعل الليل عن غير هودة وقصد هودة فجعل الناقة
وانما هو فعل صاحبها ومعناه والخ يريد ما قصدت من اهل اليمامة لغيرك انما قصدتك انت ويروى وما عدلت
من اهلها اليوم اليكما وقيل اللام بمعنى الى يقال ما عدلت الى بوادي والشاهد فيه انه ادخل حرف الجر على سوا لكي يجعله من التبكير
وهو غير متمكن قال سيبويه وقد يجيء في هذا الباب قال امرؤ القيس * لم يبق من اي بها
حابس * غير خطام ورماد كفين * وغير ودجاد اسا وودين * وغير بوغا وجنابي فوابين *
وصالیات كاثمان العين * ذكر ديارا قد ذهب بها اهلها وبقيت آثارهم فيها والاي جمع ايية وهي العلامة
يقول لم يبق من علامات خلوهم فيها علامة تحلو وتوصف غير خطام وهو حديد في الخيام بن الشجر الذي
تقطع وظلوا به ورماد منصاف الى كفين اي رماد بين بجانبي الموضع كذا رأيته باضافة الرماد الى كفين وروي الشيخ
لم يكن خطاء عندي في النوى حول البيت يحفر حفيرة حول البيت ويوضع فيها فتجعل خابية له فجعل الخابية حول البيت
يريد لحجاج العرب هو العظم المشرف حولها والحادل المنصب والصاليات الاثافي ويروى نفين جعل اين موضع الطبخ
وهيأ محلا بالنار اذا احترق والشاهد فيه انه ادخل الكاف على الكاف وجعل الثانية في تقدير مثل حتى صلح ان يدخل عليها
الكاف التي هي حرف ولولا انه جعل الثانية اسما لما جاز ان يدخل حرف الجر واحدى الكافين زائدة من طريق المعنى كانها
وردت تكريرا وتوكيدا والذي يريد وصاليات كاثمان نفين والصاليات الاثافي صليت بالنار وهي الحجارة التي يوضع عليها
القدر ونحوه قوله كاثمان نفين يريد انها كانت نضجت وتركت القدر لم يتغير منها شيء فلم تخ الهيئة منها عن موضعها بما هي في
الموضع الذي كانت فيه جين طبخي ويقال اثفيت الاناء اذا اصلحتها لتضع عليها القدر وامرجل وما اشبه ذلك وروي
وغير نؤي كمثل حوض والنؤي الحفير حول الخباء ليمنع السيل ما حوله والمعنى ان الاثافي والنؤي
قال سيبويه في هذا الباب كان ضمير الشان والشأن بعده كان مرفوع بالابتداء وصنفان شابت
مبتدأ وشعر صنفان خبر كان وشابت بدل من صنفان والخبر معطوف عليه كانه قال صنفان شابت وصنف شابت
والمعنى الشأن والحديث صنفان شابت شعر صنفان وشعر صنف شابت وصنف شابت
وروي كان الناس ضفين على انه خبر كان والناس اسمها وليس فيه شاهد على هذا الوجه ويكون شابت مرفوعا لانه بدل
وبعضهم يرويه كان الناس ضفين بنصب الناس على جعل كان الثانية زائدة كما قال بعضهم شابت
هو افعال الناس كالعلم بالثوب وجل الشيء معظمه وقال الشيخ شعث وهو الذي لا يغسل رأسه ولا يترجل شعثا به
والسنة التي هو فيها وحجة المازني قال سيبويه في باب ما ينتصب فيه الصفة لانه حال وقع فيها الاسم

واذا اردت بالكلام ان تجريه على الاسم كما يجري على النعت لم يجز ان تدخل الفاء لانك لو قلت مررت بزيد لخير فصاحب
والصاحب زيد لم يجز وكذلك لو قلت زيد الخوك فصاحبك ذاهب لم يجز ولو قلتها بالواو حسنت كما يشتد كثير من العرب
لاسيما ثوبي عابد تعني الفاء التي للعطف من شانها ان يكون المعنى الذي اشتركا فيه المعطوف والمعطوف عليه حاصلا
للمعطوف بعد حصوله للمعطوف عليه بلا مهلة فصل وتكون حصوله للثاني في عقيب حصوله للاول نحو قولك زيد ايتك فجعل اتيانك
الحديث من قبله بعد اتيانه بلا فصل ولا يجوز ان يكون الحديث الذي اخبرته به عنه حاصلا قبل الاتيان فلا في المحال الذي
حصل فيها الاتيان واذا اردت ان تخبر عن شيئين من الاشياء صار كل واحد منهما حاصلا لك بخبر واحد لم يجز ان تعطف
احدهما على الآخر بالفاء لانها حينئذ تجعل زيدا والجيد والفاء توجب ان زمان احدهما بعد زمان الآخر فان ادخلت
الفاء فسد معنى الكلام وكذلك الصفة ان جئت بالفاء فيها وجبت ان المعنى الذي اوجب الوصف الثاني حصل
له بعد حصول الصفة الاولى قال امية بن ابي الصلت * فاورد ها ترصد احافظا * مدان الذي
لا طيشا كالطحال * معيد امعيدا لاكل القميص * ذا فاقر بالحال * وباوى الى نشوة غطشل
وشعث مراضيع مثل السعالى * قال سيبويه لو قلت شعث قبيح واما قبح لان العطل هو ان يكون على
المرأة حلي حصل لها مع الشعث في وقت والجيد يجوز ان تعطف احدهما على الآخر لان الواو للجمع وليست للعقب
ولو عطفت بالفاء لا وجب ان الشعث حصل لمن بعد العطل وهذا يفسد معنى الشعر اذا اراد ان يخبر ان الصفات
التي حصلت لهؤلاء النسوة في حال واحدة ولو عطف بالفاء لم يكن الشعث مصاحبا للعطل وكانه الوقت الذي كان فيه
وابن الدحداح صاحب الذي يهجوه الوحش وفي اوردها ضمير فاعل يعود الى العير والوحشي والضمير المونث المنصوب يعود
الى الاتن والمرصد الذي يرصد فيه الصائد الوحش والدحداح الذي جمع دجيجي وهي مثبت الصائد والضمير في قوله يعود الى المرصد
والطحال الطحل الارض كلا ارادة الوحش الطحال يريد انزوحها الارض كلزوق الطحال بالجنب وقيل قوله ابن الدحداح
الظلمة لانه يكمن للوحش بالليل والفنيص الصيد والمعيد المكسب والمعيد الذي قد اعاد اكل الصيد مرة والفاقر الحلمة
والمعم الذي قد اعلم للحرب وباوى اي يأوي الصائد الى نشوة غطشل من الحلي يريد انهن فقيرات سيئات الاحوال وشعث جمع
شعثاء وهي التي لا تسرح رأسها ولا تدهنه ولا تغسله والمراضيع جمع مرضع والسعالى الغيلان الواحدة سعلاة ويروى
لها نشوة عاطلات الصدور عوج مراضيع وليس في هذه الرواية شاهد والعوج الهازلة والقصيدة يروى على الاطلان على
النقيض وكلا الامرين جائز فيها وهي من المقارب ان اطلقت فهي من الضرب الاول وان قيدت فهي من الضرب الثاني قال
سيبويه في الظروف ما حاظا ان حانيا بمعنى الحظيرة للذين لا كتسفا جانبي انفها الطبية قال الاعشى
لمن الديار بروم الحنو ضاحية * جنبي فطيمة لا بسل ولا عزل * الشاهد على انه جعل جنبي فطيمة ظرفا
وفطيمة هذه هي فطيمة بنت سراحيل بن عوف جد من بني قيس بن ثعلبة قوم الاعشى وكان لها بنان من رجل من قومها يقال
له اضرم فاراد اضرم ان يتزوج ابنتها ويرهنها من يزيد بن مسهر الشيباني فاستغاث بقومها فاجتمعوا وهزموا
بني شيبان فهم بذلك الاعشى الحنو منعطفا الى ابي وتواجيه وضاحية بارزة فالبسل جمع بسل وهو الذي لا يشبه معه
شيء اخر وخبر وما اضطر الى تحريك الزاي تحركها * باتا بحال فاه * جدوا بها وبادوا شعر * ويسيل خبر ابتداء
محذوف كانه قال لا نحن يسيل ولا نحن عزل وضاحية منصوب على الحال والعامل فيه الفوارس والمعنى حينئذ المقابلة كانه
قال نحن الجماعة التي قاتلت يوم الحنو بارزة اي نحن الذين جاءوا بها تعالى ويجوز ان تكون ضاحية وصفا لبقعة فيكون
ظرفا كانه قال نحن المقاتلة في بقعة بارزة والوجه الاول والحال * قال سيبويه * باب من الكلم يجري مجرى ما فيه
الالف واللام واعلم ان بعض العرب يقول ويلا لك وويله وعولة يجريه مجرى خيبة ذكر سيبويه ان بعضهم ينصب ويلا
لك وقد تقدم في الباب ان هذا الباب الرفع فيه وجه الكلام ونصبه باضمار فعل كانه الزمك الله ذلك او اوقعه الله ويلا
وما اشبه ذلك * هات التمر * كما الوم تيما خضرة في جلودها * فهل لتيم بن سراتها الخضر
يعيره بذلك عرجا التيمي قومه والخضر يريد بها سواد الجلد الذي يضرب الى الخضرة والسراة القصر جعل جلودهم
مثل القصر عليهم وارادان الوانهم متغيرة للوبهم وضيعتهم ولعله ارادانهم لا يعتملون ولا يتظفرون بالمآتم فقد تقاعدهم
عليها الوجع وتضاعف فاودت * باب ما ينتصب من المصادر كان فيه الفعل او لم يكن فيه
على اضمار الفعل المتروك اظهاره وانما ينتصب الاسم بها من هذا الباب فعولك انيانا مالا فلان والناس فيضر د
الحلو سائغا والناس يزرون فلا يزدان يخبرا يجلس ولا انه قد حلم لكنه يخبر في تلك الحال يريد جلوسا على طريق اللوم قال
العجاج * اعتادني وانت فيشري * والدهر بالانسان دواري * اراد انظر طرفا على طريق التوبيخ
والقنسري الكبير السن ودواري اراد دوار دوارا وادخل عليه تاء النسب والدوار الذي يدور لانه يغلبهم من
حال الى حال * وقال سيبويه * في باب ما ينتصب من المصادر على اضمار الفعل غير المستعمل اظهاره وقد رفعت الشعر
بعض هذا فجعلوه مبتدأ وجعلوا ما بعده مبنيا عليه يريدان بعض الشاكرية التي تستحث الدعاء على الفعل المتروك انها
قد سمع فيها الرفع من العرب قال ابو النجم الطائي * اقام واثوى ذات يوم وخيبة * لاول من امى وخير
يثرب * الشاهد فيه على اندفع خيبة وهو مصدر يدعا به والمصادر التي يدعا بها تنصب وترفعه بالابتداء

ولا ولد من ماء خبره وصفا صدا اقام به كان واقوى لم يجد شيئا يأكله والقوى الذي لا زاد له وازاد ان الاسد
جائع فهو يثب على اول من ظفر به والمستجلد الذي لا يحتبس ويروى اغار واقوى يريد انه اغار على قوم محل بهم وبروى
وعي منشر [illegible] الظروف وقد يكون دونها الرفع يريد انه يجوز فيه النكرة ورفع بعد هذا في
الكتاب بتمامه وقيل انها لبعض الكتاب احد ما يجب في روي الرسته * أفي مرة عيناك اذات وافق
بعزوى من الاظعان ام تستقيمها * تقال ارانا يحسو الال آخرة * فيه رواة اخرى تكتبها الال
دونها * خاطب نفسه وقوله اتلك عيناك انها للبيت تريد ان الاظعان التي تسير امام تتبينها ام تستبينها وتحزوى موضع
معروف والاظعان الهوادج فيها النساء ومن الاظعان تتصل بقوله افي مرة والال ما يكون اول النهار قبل السراب
ويحسر بهجه وتكسي الال اي تغطي بالال يريد ان الال بيت وهو دونها هو المكان الذي بينه ومن الاظعان وقد روا
شيء من الاظعان يعجبان الال اذا ذهب راي الاظعان فاذا حجز الال منه وسترها استتر عنها وقوله ولجزوى
موضع يضاف على الظرف وهو ظرف من الزمان في المعنى ومرة اخرى تكتبها الال دونها لحذف الصفة واقام المضاف
مقامها [illegible] في باب من المصادر يستصحب على اضمار الفعل المتروك اظهاره ولكنها تصاحبه وضعت
موضعا واحدا الا تصرف في الكلام فتعد كعزى هذا الجزي يريد ان تعد كمرة بعد مرة اخرى ان لم يكن له فعل يعني وان لم
يكن لتعد كفعل يريد ان بعض المصادر قد يترك استعمال الفعل منه ويكون بمنزلة ما استعمل فعله فتعد كالله بمنزلة
وصفك الله بالبيان والله لا يزول يريد سألتك بوصفك الله بالبيان ثم حذف الفعل والتأم ولا يستعمل الفعل فيه
كالحرف وهو مصدر لا يتصرف ايجا لا يستعمل في غير هذا الموضع من الكلام ولا يستعمل الا مضافا ثم استشهد على استعمال
الفعل من عمرك الله بقول ابن احمر * عمرتك الله الجليل فابني * الوى عليك لوان لبتك يهتدي * هلا بنى
من صاحب صاحبته * بين حاسر وذارع اذ مرهدي * يخاطب مرأة يقول لها عمرتك الله اي سألتك بوصفك
الله بالبقاء هل علت ان احملتا حبتي بين الناس لابتي على فعل فعلته بن الحدب حاتم وهو الذي لا درع عليه او ذارع وهو
الذي عليه الدرع والمرتدي الذي عليه الرداء يريد ان كل من صاحبتي على اختلاف احوالهم هيأه بيتم والحلاتهم لم يرد منهي
وقوله الوى عليك اي اعطف عليك لوان لبتك يهتدي او لوان قليك يقبل النصيحة وهل لا بنى هو جواب عمرتك الله
[illegible] في باب المنقدم زعم ابو الخطاب ان سبحان الله كقولك برأة الله من السوء وذكر سيبويه برأة الله
الى اسم الله كاضافة سبحان اذا قلت سبحان الله وبراءة منوة خبر مضاف كما ترك اضافة سبحان الله قال لا يشبه
اقول لما جاءني فجره * سبحان من علقمة الفاخر * فسبحان ههنا البيت غير مضاف الا ان برأة تنصرف لانها
نكرة وان كانت منونة وسبحان لا ينصرف لانه معرفة وفي اخره الالف والنون الشاهد في البيت على انه نصب سبحان وهو
غير مضاف ولم يصرف وعلقمة هذا الذي يقال هو علقمة بن علاثة وكان علقمة قد فاخر عامر بن الطفيل وهو
ابن عمه وكان الاعشى مع عامر بن الطفيل يقول الاعشى لما سمعت ان علقمة فاخر عامرا علمت هذا وسبحان نبرا وابرئ
نبرا بن وسبح ما فعل علقمة نبرا ولم ادخره وانكره [illegible] في باب ما يكون من المصادر منصوبا وذكر
المغيبة بمنزلة العصيان والموجدة بمنزلة الوجد ان لو كان الوجد يكون يريد ان المفعلة والمفعلة من هذه المصادر
تجري مجرى المصادر التي هي على فعل وذكر ان المصدر الذي هو على الاصل على فعل والمفعلة والمفعلة من ذلك الموجدة
وجد على فلان اذا غضبت عليه والوجد الحزن وجدت به وجدا اذا حزنت على مفارقته وقد يأتي الوجد في معنى
الغضب وهو هندي يعني قول الهذلي * ونصرم ذا القلب جدا وحيفا * وقال ابن احمر
لدن غدوة حتى كدرن عشية * وقرن حتى ما يجدن مشربا * تذاركن حيا من غبين عاسر
اعاريب نسام الذل قلا وضربا * الشاهد في قوله ضربا وهو مصدر ضرب ضربا اذا سلبته مالا والوصف
خيلا تنتف للحاق قوم حتى يدركوهم كذرون يعني الخيل واللفظ للخيل والمعنى لقربها منها وقربن من المقربة في العدو حتى
يجدن زيادة على الفدر الذي يفعلن من العدو يعني ابن قد اقربن جميع ما عندهن من العدو ولم يبق عندهن من
بقية وتذاركن للمعروف من جنابهن غبين وتسام الذل تحمل على فعل ما تكرهه على الطريق الا ذلا لي وقتلا منصوبا اما مصدر
فعل ذلك عليه تسام الذل كانه قال بعد قوله تسام الذل تستل قلا وتضرب ضربا [illegible] قال سيبويه قال الفرزدق يهجو
يا لجرير على انفسنا اهلكته * واذا اهلكت فعند ذلك فاجزعي * يقول لامرأته لا تجزعي على انفسنا من اجل
الجود ولا على من مات بنا في ان تعيش كنبت وسعت في امر المال حتى انا لنه وانما يسعى ان تجزعي اذا مت لانه لا يملك
لك من يسعى سعيي والشاهد فيه على نصب نفسا باضمار فعل تقديره ان اهلكت نفسا اهلكته [illegible] قال سيبويه
ما ماء ما فان قلت ليس زيدا الا ذاهبا اذا دخلت ما يوجب كما اذا دخلت ما ينفي فلا تقول ما زيد الا ذاهبا لان المعنى نقوض تقديم الخبر يعني
ان ما على ما يتقبل هذا الكلام تعمل ما دامت على ترتيب الاصل وبها معنى النفي فاذا ادخلت الا بين الاسم والخبر بطل معنى
النفي بطل عملها لان الخبر يوجبا بدخول الا وزعموا ان بعضهم قال [illegible] ما زيد الا ذاهبا لم حتى اتيتهم * ازمان مروان اذ وجهاغر * فاصبحوا قد اعاد الله نعمتهم * اذ هم قريش واذ ما مثلهم بشر

الشاهد في اعمال ما عمل ليس مع تقديم خبرها على اسمها وقد مدح الفرزدق بهذا الشعر عمر بن عبد العزيز وكان قد ولي
المدينة يقول ما اعيد لاهل المدينة ولمن هاهنا من قريش ان مثل زمان مروان عند الخصب والسعة والخير حتى وليت
انت عليهم وهذا هو مثل ما كانوا فيه من الخير حين كان مروان واليا عليهم وقوله اذ في موضعها غير يريد وحشها لا يدعرها
احد فيها بغرة من غيبتها ويقال هو غرة من العيش اذا كان عيشا ليس فيه تكدر ولا خوف فاصبحوا لا يكيد عليهم فدافعا الله عنهم [illegible] قال سيبويه بعد انشاد هذا البيت وهذا لا يكاد يوقف يريد ان العمال ما صح تقديم خبرها وزعم ابو العباس محمد
ابن يزيد ان مثلهم منصوب لا على هذا الوجه وانه ليس غير لما فجر ما عنده محذوف ومثلهم منصوب على الحال والعامل
الخبر المحذوف كانه قال وما ان الدنيا مثلهم بشرا وانكر ابو العباس الوجه الذي ذهب اليه سيبويه من تقديم خبرها مع
الاعمال حين اضطر الشاعر وزعم ان الخبر محذوف وحذف الخبر ان لم يكن عليه دليل فالكلام او به والحال التي الخبر
فيها لم يجز حذفه كقولك في قولك زيد في الدار قائما وقد جرى ذكر رجل معه فعلا جميلا واحسن الحسنا كما يروى هذا الذي ذكرتم فعرفوا او يكون
مثل قولك والناس مجزيون اهل الهلال اهل الهلال اي هذا الهلال فان لم يكن عليه دليل لم يحذف فتقبح فيكون ابو العباس قد انكر
حمل البيت على وجه الضرورة في تقديم الخبر وحمله هو على الضرورة بحذف الخبر فان قال فاذا استتم حذف وخبر
المبتدأ في باب من الابواب وهو قولك شر كما التمر بالسوق مكتوما قيل له هذا الحذف تكون المصادر ان الخبر فيها على وجه
واحد يقع وهو اذ كان او اذا تكون فصار كحذف العامل الظرف وهو مستقر لانه على وجه واحد يقع فهو معلوم
مستغنى عن ذكره وليس كذلك حذف الخبر في البيت وحمله ان سيبويه ذكر ان الضرورة تقدير الخبر مع الاعمال وابو
العباس يقول الضرورة حذف الخبر يحتاج ان ينظر اي القولين بالصواب فوجدنا قول سيبويه اولى لانه ليس يحتاج
في قوله الى تقدير شيء محذوف من الكلام وفي قول ابي العباس ضرورة في حذف الخبر وينبغي ان يحمل الكلام في محنته
على ظاهره ما لم نجد شيئا يمنع من ذلك فان لم يجز حمل الكلام على ان فيه محذوفا واذا كانت
الضرورة في الوجهين جميعا فقول الذي لا يحتاج معه الى تقدير محذوف [illegible] قال سيبويه قال ذو الرمة
وعبرا حيي دونها ما وراءها * ولا تجتلبها الدهر الا خاطر * الشاهد فيه ان دونها رفع ودونها وجعله فاعلا
يحيي وعبرا مجرور بتقدير رب كانه قال رب ارض عبرا يريد انها مجدبة لا شيء فيها وكما يرى فيها حضرا وهو ما هو المكان
الذي هو ولها يجري مجرى منع من السلوك الى اخرها فطرحها الشر لشدته وصعوبته السير فيها ولا يركبها الا من خاطر بنفسه
وجواب رب في بيت آخر وهو [illegible] قلت بصفاة الدئوي اي يا قوم ملساء الجبين [illegible] قال سيبويه
وقال ذو الرمة * اقول لها اذ شمر الليل واستوت * بها البيد واشتدت عليها الحرائر * اذا ابن
ابي موسى بلالا بلغته * فقام بفأس بين وصليك جازر * الشمر لها يقول الى قتيبة وشمر الليل ذهب اكثره واستوت
بها البيد يريد استوى شيء منها البيد وشدت على قصد واشتدت على الناقة الحرائر اي الرياح الحارة وهي جمع حرور
والبيد جمع بيداء وهي الارض القفر ولا واحد لها من لفظها ولا يقال هو بلال بن ابي بردة بن ابي موسى الاشعري وانما دعي على ناصر بن الحجاج الجراد اذا
بلغته ابن ابي موسى والبلالان تثنية وصل والوصل ان يكرر الواو والاكثار الصلاة على كل عظيم وهي المفاصل [illegible] قال الشاعر
اذا المعشى وخاب راجله * عزابة فاسوق بنتم الوبن * [illegible] قال سيبويه قال
الشنفرى لها * فان القود على غيابة لجوج * مهرية مخطمها غرسها العبد * نظار حين تعاوا
الشمس رابية * طرحا بعيني لياح فيه تحديد * وجدت البيت في الكتاب منسوبا الى الراعي وجدته الذي الوسته
قال سيبويه وان شئت نصبته على اضمار وفعل آخر ويكون ذلك لانه لما للفظ بالفعل يعني ان شئت نصبت المصدر
الذي تذكره بعد الفعل على اضمار غير الفعل الذي لفظت به وتكون هذا المصدر الملفوظ به كانه بدل من اللفظ بالفعل
الذي نصبه فمن قوله سيرا عليه سيرا وضربا بعد ما كانك قلت بعد ما قلت سير عليه وضرب به ليسير وليضرب
ضربا ويختلفون نظلا واكثرهم صار المصدر بدلا من اللفظ بالفعل ثم مضى سيبويه في كلام بعد هذا الى ان انتهى
الى ما انشده المقدم ذكره والذي انشده هو شاهد على اضمار فعل ناصب للمصدر الذي قد ظهر اللفظ به وهو قوله
طرحا وجعل ما اضمره بعد قوله سير عليه سيرا وضرب به ضربا مثل اضمار لطرح قبل قوله طرحا اسم
القعود او فحلها والقعود خشب الرحل يريد اوقعها على الرحل شد الرحل عليها والعبراء الناقة المشبهة بالعير في
نشاطها وخفتها والعبد والمهرية من ابل مهرة بن حيدان والعبد قبيلة من مهرة ينسب كرام الابل اليها والعرب
تتلاوها وهو الحمالة التي تكون على الولد وتخطمها غرسها تجعلها هذه القبيلة فعل العبد لما كان ناجيا عندهم بمنزلة من
استخرج الولد يريد بتحمل لعبد هذه الناقة استخرجها من طرائها وفي الفرس وتفسير قول تخطمها هو تفسير رواية
صوابا عندي وهي التي قال بعض الرواة وتخطمها اشبهتها نظارين يريد انها تنظر نظرا حادا من النشاط وقوة الفتي حين
ينتصف النهار وتكون الشمس على رأس الكهاة وتطرح طرفها طرحا وتنظر بعين واحة وهو الثور الابيض وفي كتاب
سيبويه تحديد بحاء غير معجمة وفي شعر تحديد بجيم اي في هذا الثور ظل ابن سوادة الحدث الطرية والجمع جدد وقوله
فيه تحديد اي في نظره تحديدا الى ان يظن الير [illegible] قال سيبويه في باب ما جرى من الاسماء التي تم توحد بنى الفعل عليها الاسماء
التي اسندت بنى الفعل فاما قولك الله عز وجل على قادر فهو على الفعل الذي اظهرها كانه قال اجمعها قادرين حدثا بعد كل فوس

ومعنا فهو على الفعل الذي اظهر بعده لانه اضمر جمعها قبل قادرين لانه قد ظهر قبل هذا الكلام بحسب الاسناد ان لن يجمع
عظامه على اضمار يجمع قبل قادرين قال وقوله وهو الفرزدق • الم ترني عاهدت ربي ابن مقبل • لبئس
مدلاج فاما ومقام • على حلفة لا اشتم الدهر مسلما • ولا خارجا من فيّ زور كلام • الشاهد على انه اضمر الفعل
قبل خارجا كانه قال ولا يخرج خارجا هو اسم الفاعل انه موضع خروجا الذي هو المصدر وعطف وليخرج على قوله
ولا اشتم وجعل لا اشتم جوابا للقسم الذي هذا جواب عاهدت كانه قال حلفت بعبد الله لا اشتم المدهر مسلما ولا
يخرج من فيّ زور الكلام خروجا ولا اشتم ولا يخرج فلما جواب القسم فيما يستقبل من الايقاع وقال سيبويه وقوله حلفة
لا اشتم فنفي شيئا هو فيه ولم يرد ان يجعله على الحد الوجه كان ينبغي ان يقال لا اشتم هو ضيعوا الحال
وهو يعني قوله نفي شيئا هو فيه اي في الحال ولم ينفه في المستقبل يريد انه حلف وهو غير شاتم ولا خارج من فيه زور كلام
وقد اجاز سيبويه الوجهين جميعا والكلام محمل لهما وان قيل ان الجواب يجوز ان يكون جوابا لقوله على حلفة وتكون قد ردت الكلام
الم ترني عاهدت ربي على اني حلفت لا اشتم ولا يخرج من فيّ فحينئذ والرتاج الباب يريد باب الكعبة والمقام مقام ابرهيم عليه السلام وكان
الفرزدق حلف لا يقول الشعر واقبل على قراءة القرآن ثم رجع عن هذا قال سيبويه قال الاخطل • عرفت
لاضعاف المرازي منازلا • اتى حليها • الشاهد فيه انه اضاف كرا الى الى حلفت والظرف نصب اذ نصبت المفعول على السعة جاز ان يضاف اليه
كما يضاف الى المفعول به في العروف الصبور وهو العارف الاضعاف مصدر اضعف يضعف من المضعف ضعف
الشيء واضعفته انا والمرازي الامور التي اذا وقعت اوجبت ذهاب المال والجد تامر زيته يمدح بذلك تغلب من مطر في الغلبي
يقول هو صبور على هذه المرازي مالة ويعني ع صاح وبح والصفاة الصخرة والمحفور الذي يوجد منه شيء بعد شيء بشدة
يقول هو يعطي الواضح من السؤال الرجل الذي يعطي البشير بعد بشك ويكون الوجد منه بمنزلة ما يحفر من الصفاة وحليها
يريد الخيل والنفير وكرا معطوف على الاول والمرهقون الذين يقتحم الخيل بريد انه يكر جوادة حلقة حتى يستنقذهم
جميعا فاما محافظ على ما يوجبه الكرم عند الوقت الذي لا يقال الوجل عن امرائه ويفرعها من ذلك لا اراد اعظم واشد قال سيبويه
قال الاخطل • وقعن اخلاء عجفا من جآيبنا • وقد يحثن من شتى حلجتي سفر • الى امرء لا يغرنا
نوافله الطرما الله فليهنئ له الظفر • يمدح بهذا عبد الملك بن مروان وان وقعنا يريد انهم رفعوا في السير فرفعت
اي زادت السير فجعل رفعن بمعنى ترفعن والاصل العين والحاء عطفا وقيل عجفا كهنا بعض سيرها ويحثن
السفر يريد يحثين بي صاحب حاجة السفر اي في وقت سفره وقوله الى امرء لا تعرنا الى تذهب فواصله عنا وقت
الاوقات في رواية الكتاب الى امام يعاكا نافع اصله والنوافل ما يعطيه من الاشياء الكلي لزمه والفواضل مثل النوافل
قال سيبويه في باب الحسن الوجه • غير ان مبناه على الرزدون • حد
الربع ابو الرزدون • لا خطل الرجع وكاقردون • لاحق بطين بقرابين • الشاهد فيه انه قال لاحق بطين
فجعل البطن كان بعد نقل الضمة عنه ولم يدخل عليه الا لاحق اللام بصفة غير وحسن وعيران محدثات لا شيء محذور قد
تقدم ذكره والغير ان هن الغير على اسنه والميفاء المشرف يقال اوفى على كذا اذا اشرف عليه والارن النشيط والارن
مثله والارن النشاط لاخطل الرجع الخطل الاضطراب يريد ان قوائمه لا تخطل اي لا تضطرب اذا رجع قوائمه ثم وثب
عدوه وقبل قرقرون انه لا يجمع بين خطوتين بمعناه عندي انه لا يقع حوافره حيث تواقع حوافر يديه والقرا الظهر
واللاحق الذي لحق بطنه بظهره ويريد انه ضامر البطن لا من هزال وقلة مرعى لكن لشغله بالارن وغيره عليها بالفحول
وكان بعض المذكورين بالفضل وبعض الادباء في التاريخين
واراد قوم المزدلف فاراد دفعهم وضربهم فقالت له امراته يا فلان عندنا اجلة مجربة قد فعلت وما اظنك لو اعنتها الا وانت
هنا طلا لا فكف قدرتهم فاحتملها فاقاما اليهم وهو يظن انهم لا يريدون اكلها وكانوا جياعا فاكبوا عليها اكبابا شديدا
فناء ما رأى من سلخ الجلد وقالوا ان هذا لهوان انا ان قد عوا لهم شيئا فاسكت القوم فلما كان السحر اعظم للرحلة ثم ساق
بهم وهو يقول • ويمرسلين على الاقتاب بؤسهم • بدارع وعباء فيه تغضين • يا قوا وجلسنا الشهر سر
بلتهم • كان الطغام فيها المتاكين • واصبحوا والنوى عالي معرسهم • وليس كل النوى يلقى المساكين
الشاهد فيه انه نصب كل بيلقى في ليس ضمير الامر والشان والمساكين رفع لانه فاعل يلقى والمراد الذي كان اراد معه والاقتاب
الرحال وبؤسهم ما عليهم من الثياب المدارع جمع مدرعة وهو مدرع وهو سيء من صوف والمعرس الموضع الذي نزلوا فيه وقوله
والنوى عالي معرسهم يريد انهم كانوا اتمروا تركوا النوى في الموضع الذي اكلوا فيه وقوله وليس كل النوى يلقى المساكين يريد
ان من كان شديد الوجع محتاجا الى الطعام فليس معه ما ينفعه فيسعى لما ان كل التمر مع النوى ليستمتع عن قرب ولا بأس بما
كنه اراد حميد الارقط انا كلوا ما شاؤا فانه التمر نواه ولا يلفظونه شيئا قال سيبويه وقال اسيد بن اياس الهذلي
قال الاخطل • وكم بن قتيل لا ابا لك قومه • ومن عاق رهن الدا فسه مرتهن • ومن تالي عيشه بعد
سوقه • اذا ناح مخ الحرة السحر الدفي • ذكر ان ابنة لمزرد ان جئت فلا ان قصت لنكحها ابن عم لها من بني عبشة
وقد غفلت عنها ذات يوم فلما انصرفت اليها وجدت اليها فقالت له لا ترفع الصوت شعرك وبعثت

اليه بالف دينار فقبلها ثم اشترى لها ثيابا من ثياب اليمن فطيبا فاهدياه اليها فردته فقالت اذا والله انبيعه
فيكون مشهورا فقبلته ثم انصرفت فقال شعرا فيه ما تقدم انشاده قوله وكم من قتيل لا ابا له دمه ولا يقتل قاتله
من غلق العاني الذي قد حصل للرهن فلا يرده واراد من رهن غلق فقدم وجعل الرهن بدلا من غلق تريد كم من رهن
غلق لا يرد على صاحبه وعنى بذلك قلب المحب يشبه الرهن الذي قد استهلك فلا يرد ومن ما لقي عينيه من شيء
غيره يريد من النظر الى نساء هن لغيره ليس لهن فيه نصيب والذي الضرورة الواجدة دنية
يا بأب ظلمت قال عمر بن ابي ربيعة • قال الخليط غدا صدعا وشيعه منى نود عنا • اما الرحيل
فدون بعد غد فمتى تقول الدار تجمعنا • الخليط الجيران الذين يخالطون القوم في الموضع الذي هم نزول فيه والتصدع
التفرق شيع الشيء ما يتلوه وقوله اما الرحيل فدون بعد غد يريد انها قالت له بعدان قال انا لله غدا وشيعه اما الرحيل
فدون بعد غد كانها اذا اردنا ان نعرف كيف حاله اذا دنا رحيلها وكيف حزنه على فقدنا الشاهد في قول كمل انظن قال
سيبويه في قول ذهب الشتاء وتصرم الشتاء وسمعنا الفصحاء يقولون انظلت الصيف اجراه على جواب
متى لانه اراد ان يقول في ذلك الوقت ولم يرد العدد يعني ان ما كان واقعا من الظروف لعدد فهو جواب كم وما كان
واقعا على وقت بعينه فهو جواب متى وزعم ان الشتاء والصيف شجواب متى بمنزلة يوم الجمعة ويوم الخميس والشهر
ذلك قال ابو داود • فمضى الى اشم كصدر الرمح صعل فاسر بها اضطرار • قد قصر الشتاء بعد
عليه فهو للدود ان يعتمر جار • الشاهد في انه جعل الشتاء بمنزلة الوقت لعتن والجار بعد انشاده ان يكون ابتداء
والصيف على جواب كم وعلى جواب متى مضافا الى فعل من اسم كصدر الرمح في ضمه وخلابته صغير يريد صغير المراس
والخابا بان عرقان يكسفا الشرة قد قصر الشتاء اي قصرناه في الشتاء وحبسناه ابي اضطررناه وصنعنا به ذلك وان
يريد قصرنا الشتاء حذف المفعول ولم يذكره وقوله بعد ان حبسنا الشتاء عليه الصيف يعني انهم حبسوا اللبن
عليه الصيف ثم حبسوا في الشتاء ليوفر عليه اللبن وقوله بعد اي بعد الصيف فحذف المضاف وجعل بعد غاية
والدود جماعة نسيرة من الابل يقول الدود التي جعلنا ابا قد قد لما احتاج اليه من اللبن هو جار لها من ان يغار عليها
لان صاحبه تركه اذا اغير على الحي قال سيبويه وذلك قولك هذا الصاد بازيد والصاد يواعره وقال
الفرزدق • سيبلغني وحي الغول عمي • ويدخل راسه تحت الغرام • اسيد وخر يطة نهارا
من المتلقطي فرد الغمام • الشاهد انه اضاف المتلقطي وامله المتلقطون فذهب النون للاضافة ذكر ينسون ارسال
اليمين سوءا لا يعلم انه سوله ولا يكون سله وسوءا للفرزدق واسيد تصغير اسود وخر يطة تصغير خر يط يريد معه خر يطة
يلتقط فيها من الغمام التي اضعها الناس اضعنه وهو قطع الصوف والصوف الفرد الذي سقط عنه فلكها او اصغر منها والغرام
السمر والوحي ما تشير اليه اشارة لا يصرح به لئلا يفطن به وقوله نهارا اراد به ترسيل اليها على يد هذا الاسود الذي يأخذ الصوف
والغمام بالنهار لانه لا يمكن ان يدخل البيوت سله قال سيبويه في باب الفاعلين والمفعولين وقال
طفيل الغنوي • وراد وحوا سر فا حجابها • بنات حصان قد تعوم نجيب • وكنا مدة ما كان
منونها • جرى فيها واستشعرت لون مذهب • الشاهد فيه على اعمال الثانية اضمار الفاعل في الاول على شرط
التفسير لان الوراد جمع ورد وهو الذي ليست حمرته بشديدة والحوحي لحوى وهو الذي بين الاخضر والاشقر والادم
والمجبان اطراف عظام الوركين التي تلي الظهر وتعوم تعالم الناس تعاوما وتعويما عرفهم بعضهم من بعض والمدمى الشديد الحمرة
يقال احمر مدمى واستشعرت لون مذهب جعلته شعارا لها كانها لصفاء لونها وحسنه قد لبست لونا منها قال
سيبويه قال طفيل • وكان وريم من بنان خليفة • وحسن وبين انما تتقنيوا • وبين قيس
الثاوي بوسمان بينة • ويوم جميل فاذكر مجيب • وما المشيب يبقون المقسمة قوله • للتميمي المعروف
اهل ورجب • الشاهد فيه رفعها اهل ورجب ورفعه على تقدير خبر المبتدأ محذوف كانه قال الذي لك عندنا اهل
ورجب والذي يستحقه اهل ورجب او انما اشبه ذلك وهو لاء جماعة من قوم طفيل فلكوا قرانا ثم وثبوا يعبثون
واراد بدته قبره وتجيل موجع معروف وقادمات والشهب الفضاء والخليقة الطبيعة وقوله فيه مبتدأ والجار
الى في اهل ورجب مع المبتدأ المحذوف في موضع خبر قوله يريد انه اذا جاء من يسأله شيئا يسر به ورجب اكرمه
لانه يوجب اذا جاد واعطى قال سيبويه قال طفيل الغنوي • ام ما تسائل عن شمائي ما فعلت • وما
يحاذر من شمائي مفعوله • اذهى احوى من الربعي حاجبه • والعين بالاثد الحاري مكحول • الشاهد فيه
انه ذكر مكحول وهو للعين لان الوجه ان يقول مكحولة وشمائي اسم امرأة فيقول التي يحاذر من فرقه هذه المرأة وهو بها
مفعول بفعله هو والاحوى الظبي الذي عيناه كحلاوان وهي ضمير شمائي واصله اذهى مثل ظبي احوى والحوة بياض الحواجب
والحضرة لم يرد ان الحوة في جسم الظبي وانما حاجبه والربعي الذي ولد في الربيع واراد ان هذا الظبي كبر لانه مسنح
عند الربيع لغزوته وتاتيه الربيع اقوى ما تاتيه الصيف ويجوز ان يجعل احوى للحاجب كانه قال اذهى ظبي احوى حاجبه
ويكون حاجبه مبتدأ واحوى خبره والجملة وصف للظبي يجعل الحوة للحاجب والغرة سيدة ومكحول خبر للعين والاثد
هذا المعروف الكحل والحاري منسوب الى الحيرة قال سيبويه في باب اعمال اللفظين قال الفضل العنزي

ظل مداريها عوارب وسطه • اذا ارسلته او كذا غير مرسل • اذا هي لم تستك بعود اراكة
تنخل فاستاكت به عود اسحل • الشاهد فيه على اعمال الفعل الاول وهو تنخل كانه قال تنخل عود اسحل فاستاكت به
والمداري جمع مدرى وهو الذي يخلل به الشعر نحو الاصبع والطول والعوارب البعيدة يريد ان بعض المداري يبعد من
بعض لكثرة شعرها وكثرته اذا ارسلته يعني اذا نشرت ذوائبها وحلت ظفايرها فهو كثير واذا ضفرت ذوائبها وعقصت شعرها
فهو كثير يريد انه كثير على كل حال والاراك شجر تعمل منه المساويك فاراد انها اذا ارادت شيئا اخضر لها انسان
بحر منها واراد انها تتخير بعض الشجر على بعض وتطلب لين المساويك وانها تنخل تتخير • قال سيبويه
[illegible] • لعمرك ما معن بتارك حقه • ولا منسئ معن ولا متيسر • اتطلب يا عوران فضل
سعيد بن • وعندك يا عوران رزق مخزك • الشاهد فيه انه رفع منسئ ولم يعطفه على الخبر المتقدم ولو عطفه لصار
المعطوف على الخبر الاول خبرا عن معن الاول وكان معن الثاني يرتفع بمنسئ وما كان لمعن الاول فرفعه بالابتداء وجعل
منسئ خبرا عنه وجعل الكلام جملة معطوفة على جملة ويجوز ولا منسئ معن فتعطفه على الاول وتجعل معن الثاني في موضع
ضمير يعود الى الاول واذا اعيد ذكر الاسم بلفظ الظاهر كان الاختيار ان يجعل كالاجنبي الذي ليس الاول فلذلك قال ولا
منسئ معن والمنسئ المؤخر يقول هو لا يؤخر المطالبة بحقه ولا متيسر لا يسهل على من يقتضيه بل يعسر [illegible]
والمعنى واضح قال سيبويه في باب اعمال الفعلين وانما قبح هذا يريد قبح مررت وضربني بزيد على اعمال الاول لانهم
جعلوا الاقرب اولى يريد انهم جعلوا الفعل الثاني الذي هو اقرب الى الاسم اولى بالعمل فيه من الفعل الذي هو بعيد
عنه قال الفرزدق • وليس بعدل ان اسب مقاعسا • بآبائي الشم الكرام الخضارم •
ولكن نصفا لو سببت وسبني • بنو عبد شمس من مناف وهاشم • الشاهد فيه انه اعمل الثاني وهو
سبني فرفع به بني هجا الفرزدق بهذا بني مقاعس من بني سعد بن زيد مناة واسم مقاعس الحرث يقول ان هجوتهم او
سببتهم اذا سبوني صاروا كانهم اكفاء لي والشم الذين في انوفهم شمم وهو ارتفاع الانف وورود الارنبة والخضارم
جمع خضرم وهو الكثير العطاء والنصف الانصاف يريد ولكن نصفا فلو وما بعدها في موضع خبر لكن كانه قال لكن انصافا
مسابي بني عبد شمس وقوله من مناف يريد بني عبد شمس بن عبد مناف وهاشم معطوف على عبد شمس وليس يعطف
على عبد مناف لان عبد شمس هو عبد شمس بن عبد مناف وهاشم هو هاشم بن عبد مناف وهاشم اخو عبد شمس
[illegible] في المنصوبات [illegible] في وقعة كانت بينهم وبين ابن احمر فانكحن
ابكارا وغادرن نسوة • ايامى وقد يحظى بهن المفلس • هنيئا لارباب البيوت بيوتهم • وللعزب
المسكين ما يتلمس • الشاهد فيه انه نصب هنيئا باضمار فعل وهو دعاء كانه قال ثبت لهم ما حصل لديهم هنيئا ونصبه
على الحال وهو مما لا يظهر الفعل فيه واراد بارباب البيوت الذين لهم الزوجات لانه يقال للمرء جد بيت وهو كما قال الآخر
اكبر غيرني ام بيت • وبيوتهم رفع من وجهين احدهما ان يرتفع بالفعل المضمر الذي نصب هنيئا ويجوز ان تكون بيوتهم
رفعا بالابتداء وارباب البيوت خبره كانه ابتداء هذا الكلام بعد مضي الجملة التي منها هنيئا وقوله وللعزب المسكين ما تلمس
يريد ان العزب مصروف الهمة الى امراة يقضي منها حاجته والذي له زوجة لا همة له بطلب المراة وهو يكفي • قال
سيبويه وقد جاء سبحان منونا مفردا في الشعر وهذا التنوين هو ضرورة • قال زيد بن عمرو بن نفيل
لقد نصحت لاقوام وقلت لهم • انا النذير فلا يغرركم احد • لا تعبدن الها غير خالقكم • وان دعيتم
فقولوا دونه حدد • سبحانه ثم سبحانا نعوذ به • وقبلنا سبح الجودي والجمد • البيت الكابه منسوب
الى امية والذي رايته ما قدمت ذكره والحدد المنع يقول دون عبادة آخر غير الله عز وجل منع اي نحن نمتنع
ان نعبد غير الله تعالى وقوله نعوذ به اي كلما راينا انسانا يعبد غير الله تعالى او يضل عنه عذنا نحن نعظم الله تعالى
ونسبحه حتى يعصمنا ان نضل كما ضل من عبد غيره ويروى سبحانا يعود له اي نسبحه بعد مرة والجودي والجمد
جبلان • [illegible] • [illegible] • يساوي لا
عن طعامك فاجمل • فقال هداك الله للرشد انما • دعوت لما لم ياته سبع قبلي • فلست بآتيه ولا استطيعه
ولاك اسقني ان كان ماؤك ذا فضل • الشاهد فيه انه حذف النون من لكن لاجتماع الساكنين والوجه ان تحرك لالتقاء
الساكنين ولا تحذف ولكنه حذف مضطرا وكان النجاشي عرض له ذيب في سفره فحكى انه دعا الذيب الى الطعام وقال
له هل لك يا اخ يعني نفسه يواسيك في طعامه بغير من ولا بخل فقال له الذيب دعوتني الى شيء لم تفعله السباع قبلي
من مواكلة الانسان وقد [illegible] فعاله ولست بآتيه ولا استطيع فعله ولكن ان كان ماؤك الذي تحمله فضل عما
تحتاج اليه فاسقني • قال سيبويه في باب المفعول معه • قال شقيق بن جزء بن رباح الباهلي يرد على
جحل بن نضلة الباهلي • اتوعدني بقومك يا ابن جحل • اشابات يخالون العبادا • بما جمعت من حضن
وعمرو • وما حضن وعمرو والجيادا • اذا غضبت بنو سعد ورائي • وذادوا [illegible]
الشاهد فيه انه نصب الجياد لانه مفعول معه والعامل فيه مقدر كانه قال وما تكون حضن وعمرو والجياد اي مع الجياد
والاشابات الاخلاط من الناس الذين لا خير فيهم يخالون يظنون انهم عبيد واشابات منصوب على الذم باضمار

فعل كما قال • اقارع عوف لا احاول غيرها • وجوه قرود تبتغي من تجادع • ويجوز ان ينتصب على
الحال والاول احب الي وقوله بما جمعت في صلته فعل آخر كانه بعد البيت الاول قال اتوعدني بتجميعك حضنا وعمرو
ويجوز ان يكون بمعنى من ويكون بدلا من قومك وابدل باعادة العامل وحضن وعمرو والجياد قبائل • قال سيبويه قال
[illegible] الطائي • هل تعرف اليوم رسم الدار والطللا • كما عرفت بجفن الصيقل الخللا
دار لكبشة [illegible] الليالي بعد جدتها • [illegible] • وكل اسحم [illegible] • [illegible]
[illegible] • دار لمروة اذ اهلي واهلهم • بالكانسية نرعى اللهو والغزلا
الشاهد فيه انه رفع دار والذي قبله هل تعرف اليوم رسم الدار فلم يجعله بدلا مما قبله واستانف الكلام به فقال دار رفع
وجعله خبر ابتداء محذوف كانه قال هو دار لمروة والكانسية مكان بعينه ويروى بالكانسيات والطلل ما شخص من آثار
الدار والخلل جلود تغشى بها جفون السيوف وربما ذهبت [illegible] الغبار بالخلل التي تكون على جفون السيوف لاجل
النقوش التي فيها المخطوطة فلعب الخلل حلة والاسحم الاسود واراد كل سحاب اسحم فحذف الموصوف واقام الصفة مقامه
والرجاف السحاب الذي يضطرب والزجل الصوت يعني انه سحاب فيه رعد والعزالي جمع عزلاء وهي المزادة [illegible]
مشد ودشبه ما يجئ من قطر المطر بما يخرج من فم المزادة وانهل انصب [illegible] والوابل المطر الذي يجئ
بشدة ترعى اللهو تقبل على الاشتغال باللهو والغزل كما تقبل الماشية على المرعى • قال سيبويه في النصب باب
قال [illegible] • يا ربها يوم تلاقي اسلما • يوم ثلاثة الشيظم المقدما • عبل المشاش [illegible]
عبد كرام لم يكن مكرما • عصب في الاذنين منه صمما • قد [illegible] منه القدما • الافعوان
والشجاع الشجعما • وذات قرنين نحوفا عرزما • الشاهد فيه انه نصب الافعوان وما بعده باضمار فعل ولم
يجعله بدلا من الحيات قوله يا ربها يريد يا رب الابل وهذا يقولونه [illegible] كانه اذا عرف ان الساقي جلد يقوى
على الاستقاء لها فاذا رآها قال يا ربها مناديه كانه حاضر وهو على طريق التعجب من كثرة استقايه وصبره حتى تروى
الابل واسلم اسم الرجل الذي يرعاها ويستقي لها والشيظم الطويل والقوم الذي ليس فيه اعتناء • عبل المشاش غليظ
العظام والاضم الضامر البطن وهو عبد قوم كرام ولم يكن مكرما لانه يرعى ويقوم بمصلحة الابل عصب الاذنين
منه صمما يعني انه اذا كلمته لم يجب اول ما تكلم لانه مقبل على شانه في مصلحة الابل مشغول القلب فهو لا يسمع حتى تكرر عليه
القول واراد ان وطاه شديد اذا وطئ على افعى او حية قتلها لانه اذا مشى يوطئ تحت عن طريقه والشجاع ضرب من
الحيات والشجاع الشجعم وذات قرنين الافعى القرناء وضرب من الافاعي يكون له قرن من جلده زعموا وليس كالقرون التي تكون
لذوات الظلف والزحوف من الافاعي التي اذا مشت كانها ترحف والعرزم الكبير • قال سيبويه ويدلك على انه يريد
بها الداهية يريد انه يدلك على ان قول القايل [illegible] يريد به الداهية كانه قال فالداهية [illegible] قال
عامر بن جوين الطائي • وداهية من دواهي المنون • يحسبها الناس لا فا لها • دفعت سناها اذ بدت
وكنت على الهمد حمالها • يريد ورب داهية عظيمة من دواهي المنون والتلف يحسبها الناس لا فا لها يريد ان الناس لا يهتدون
لموضعها والعلم بما فيها ولا يصح لهم كيف يصنعون فيها فهي بمنزلة التي لا فم لها فلا يعرف ما يريد فلا يتوجه لدفعها والتلطف
في صرفها وقوله لا فا لها في موضع المفعول الثاني لحسبت ومن دواهي المنون نعت لداهية ولقائل ان يقول ان الضمير المتصل
بحسبها هو المفعول الاول وقوله من دواهي المنون في موضع الثاني ولا فا لها وصف لداهية والقول الاول احب الي
وفا منصوب بلا كما ينتصب النكرة في النفي ولها خبر لا واضطر الى ان استعمل فا غير الاضافة وهو بمنزلة قول العجاج خالط
من سلمى خياشيم وفا ويجوز ان يكون الخبر محذوفا ويكون فا مضافا الى الضمير العايد وتكون اللام مقحمة ويكون مثل قولهم لا ابا
لك والخبر محذوف تقديره لا فا لها او فيما يعلم الناس او ما اشبه ذلك والسنا ضوء البرق يريد انه دفع شرها والتهابها
حين اقبلت وكان هو حمالها • قال سيبويه في النصب • قال الربيع بن ضبع • بلونا فضل مالك
يا ابن ليلى • فلم يك عندنا [illegible] • كان رجالنا [illegible] • الى العفر اللهازم من عمان • فكيف جمعت
مسئلة وحرصا • وعند الفقر زحارا انانا • الشاهد فيه انه نصب زحارا انانا باضمار فعل يخاطب المغيرة بذلك
لانه [illegible] سأله شيئا فلم يعطه يقول بلوناك وعندك فضل مال حين احتجنا الى من يرفدنا ويقوم بشاننا فلم ننتفع به فلم
تعطنا منه شيئا كان رجالنا لما اتيناك وحططنا [illegible] عند رجل من اهل عمان بعيد النسب منا لا يعرفنا [illegible]
[illegible] جمع اعفر وهو الابيض واللهازم جمع لهزمة يريد انه شيخ من اهل عمان يريد من الازد فكيف جمعت هذه الاخلاق المذمومة
حرص ومسئلة وانت غني وان افتقرت شكوت وتوجعت ولم تصبر • قال سيبويه قال شريح [illegible]
ويقال انه [illegible] • بين بني جحجبى وبين بني زيد فاني لجاري التلف
الحافظوا عورة العشيرة لا ياتيهم من ورائهم وكف • الشاهد فيه حذف النون من الحافظون ونصب عورة
العشيرة ولم يحذفها للاضافة وجحجبى بطن من الانصار وبنو زيد بطن منهم ايضا يريد ان هولاء يمنعون من
يجاورهم ويكون في ذمتهم فاني لم اجاور في اللذين كيف يتلف او كيف يضيع لما لا [illegible] هولاء انصار لا يقدم احد
على [illegible] من الحافظوا مرفوع لانه مدح وهو مرفوع على خبر مبتدا محذوف كانه قال هم الحافظون عورة

وعورة العشيرة هو الموضع الذي تخاف العشيرة ان توتى منه واراد انهم لا يغفلون فعلا يعاب به عشيرتهم والوكف
الامر الذي يكتب ناما وعيبا او عارا **قال سيبويه** وقد اجتمعوا على اماما وليس على الجزاء كقولك ايا
تسكه نأكفه • فان حرعا وان اخال صبور • فقد اجتمعوا على اماما وليس على الجزاء كقولك ايا
حما ان كنا يريد سيبويه ان ان هذا اليت يراد بها اما التي تذكر مع حروف العطف وتكون لاحد الشيئين فاضطر
الشاعر فحذف وما قبلها وابقى ان واصلها عنده انما التي تركب من ان وما فلما اضطر حذف احد الشيئين وهو ما فبقيت ان وانشاد
الكتاب كما ذكرت لك على ان الخطاب لمذكر والشعر لمذكر • لسرك ان يكون لذهر فيها • عليك بسبيبة بعدوا وبرى
والا تزر آلي اخال ولا • ضرك هلكه وتطول عمره • فعد كما ذكرتك نفسك فاصنع فيها • فان جزعا وان اخال
صبر • ويروى فاكنيها اخاطبها امرأة يقول لها ان كنت تظنين انك تذكرك نفسك بان الدهر يفعل فاصنعي فيها غلبك صبرا
الداء هو معنى قوله وجها عليك والسبيبة العطاء بعد والويسري يأتيك بالنهار والليل والاتصابين ذا مرة والا بل
يصرك ويؤذيك فعده وتطول عمري تعد وتعيش لمدا فقد كذبتك نفسك هذا الذي خدعتك ومنتك دواعيه من الصلاة
والتوني فاصنعيها لان على الامر وعزمها كيف يجري حالا الناس جميعا فان لا بد من الموت والصاب حتى تركه هذا النهوض وجه
الرواية فاكنيها اي حدثيها من الامور ما هو واه وضد فيها فيما تعناه وان كان ما تحدثينها به كذبا حتى يصلا مرذ ناك
واعتقدي فيه صحة ما قلت لك وانه لا بد من التقاء والفناء وجزعا منصوب على اضمار فعل كانه قال واما اجزع جزعا
جزعا اما تجعلين صبرا او يجوز الرفع على انه خبر ابتداء محذوف كانه قال واما امرأ اجزع واما امرأ احمل صبرا **قال**
سيبويه في باب من ابوابه مع كيف انت وضعته من ثم وما شانك وشان زيد يريد ما يقدم اسم بعد علته عليه بابعد
الواو كما تقول ابوايم زيد وعمر يعني ان الاسم الذي بعد كيف مبتدأ والذي بعد الواو معطوف عليه وكيف خبر عنهما
• وذي رمان الجاني خلف • ما انت وب آبك والفخر • يعني الزمان بن بدر
وهو ابو عمة الخيل وكلتاهما بن سعد بن ذبيان وقيل انهم والوا ذاك لفيم استنجد الوليد بهم فغدروه
والشاهد فيه انه عطف الفخر على انت
عز احظلة من الاعراف الصنابي فاخذ غلاما من بني تم احد بني عبيد فباعه فحنى شانه زمانا ثم ظهر عند عنق
فاخذه وهذه بيت حنين لبني جعفر فعناهم ان الاعراف سيبيعهم ويعدهم • **قال المسيب**
ما لك يا اعرف بسبعنا • وقد نصبنا فقيدينا • ان لك عقلنا فقيدينا • او لك معقولا فقد سبينا
او لا فعد وعاهد خيرنا • او لك عهرا عاهد ذهنا • خلفك عظم وقد حبينا • الشاهد في قوله في خلفكم
وحد وهو يريد خلوفكم فذكر الواحد موضع الجمع يقول ما لك بسبعنا نطلب ان نرفع بنا مكروها وقد نقبضت
على اجسامنا يريد انا مقرعا العلام الذي اسر فبقي يذل حتى استرخوه وان يكن عقلنا يعني فعلنا بنا فعلا بعد فعلا
بنا فعد يدينا يقول بعد بنا بكرهنا كما ابيت وان يكن معقولا يريد ان ذلك الرجل الذي هو خسك قد فدانا وفكه
سبي بنا غلام او لمعهد وعاهد ليس قطع انفه لاجل ان خسك قتل فقد شرنا من سرى يشري اذا باع يريد انه
بيع بنهم الغلام الماخوذ او لك مخلوعا عقل خسك فقد بنا باسر الغلام الذي اخذ بنا وقوله في خلفكم عظم
هو على المرفق الليل يعني انهم مرارا من قد عض شيء في خلقه لاجل قتل خسهم ونحن قد بحينا بشيء في خلوفنا من
اجل الغلام الذي فدى بنا
الاولى وابوكان بها • فمرت الشقائق به فلا ان قال ابن مقبل • عا ٩
الكاسر الفاء في جوف المفر • الشاهد فيه اذ نصب الثنايا بالكاسر والاذلة جمع ذليل والهرت قيل هو جمع هرت
والهرت الواسع البدن وقيل هو جمع ادهرت وهو بمعنى هرت والشقائق جمع شقيقة وهو الشقة التي بحر جها الفا
رس فوادها هدد شبه الرجال الخطاء اذا كلوا بالقحل بن الابل اذا هدرت والشقائق انما تكون لجولة الابل وجماعها
للرجال على طريق التشبيه ظلاوون للجزر يجزرنها من غير علة بها وبحرنها من اجل اضيافهم وجنيف حي من بني الجلان
ورأس الحي سادته واراد ان حنيفا راس بني الجلان والعود الموضع الذي يكن العدو ان يأتي منه لانه لم يحفظ حفظا
او لا يكون من حفظه وجود ان يكون من ضبط البيت لئلا يقع على دفع من بعضه والدبر نوح الدبر وقيل الدبر ما خبر النهر من ماء
المعنى انهم يطعنون بالقنا عوض دبر اعدائهم **قال سيبويه** ويدلك باب استوا الفاء قال ابن مقبل
باوى الى مجلس بادي مكارمهم • لا نطفئ فالا في فهم ولا فاظم • شتمهاون الدار ان اجترد محابيض
الاسنان لا سبل الاوجم • يريد انهم يكرمهم عند وهو يحاربهم لا يطمع عليهم يريد انهم لا يطعمون احدا في ظلمهم
يريد ان الناس تعمر في ارض ظلمهم انصفوا منه فليس يطمع احد في ظلمهم ولا ظلمهم احد او ظلم جميع ظلومهم والشتم
جمع شتيم وهو الوارد الاربة مهاون جمع مهان وهو الذي نهبت الجزور اذا حزرها واراد ان الجزور فاكهوا لوحدة
ويروى مذاكير الجزور والبدا المفصل وقيل كل مفصل بدا وبدي والمحابيض الذين ليسوا بعظام البطون والخور الضعفاء
والهدم الضعاف الذين فيهم دمامة وقيل الغرم وغرم وقد انشد البيت في الكتاب على انه مرفوع الروي وقد ذكرت ذلك
• اني ثنت الطرف نفي • فوجدت العين طوارا

ليس يخفى عيشة احد • لا يلاقي فيه معارا • من قريب او اجنبي معه • او عدو شاحط دارا • الشاهد
في بناء كون شاحط وشاحطا دارا واصله شاحط داره ثم نقل على ما يفعل في باب حسن الوجه وقوله ذات الحلوب
يريد ضرة الحلوب وهي الاحوال المختلفة يقول وجدت عيش الانسان طول عمره مختلفا فتارة يستغني وتارة يفقر
وتارة صحيح وتارة يمرض ليس يبقى عيشه يريد زمانا ان عيشه والا معارا الغيره والا ضعفا وقوله الشاحط البعيد وقوله
من قريب زعموا انه اراد به صلة فوجدت العيش من قريب والذي عندي انه اراد من موضع الوصف لاحد كانه
قال ليس يخفى عيشة احد من الاولياء والاعداء الا يلاقي فيكره فيه ما يلاقي من الضاف والمضاف
اليه **قال سيبويه** في الفصل بين الضاف والمضاف
ابن صريم بن حطان بن سيار بن عمرو بن ربيعة • وقد ذعموا اني جزعت عليها • وهل جزع ان قال وابا يا بنما
لها اخوان للرب مزع اخاله • اذا خاف يوما نبوة ودعائما • الشاهد فيه انها فصلت بين اخوان من
يقولها في الوجه والاصل بما اخو الحرب اخوان كما اخاله ترفي ذلك اخوها تعني انما يعطفان في الوجه على من ارتفع الوث
وعبيبة اعداوه ودعائما ناصره فلم يجدهم تقول ما بيده كان نفسها اذا استعنت بها في الشدائد والنوبة الحمية والليزك
بالا نشاب وقولها وقد ذعموا اني جزعت عليها تريد انهم زعموا انها جزعت على فقد ما جزعا بقدر بثله فردت عليهم فالت
انا قلت ما بانما ولكن هذا بقبح **قال سيبويه** في باب من البدل ضربت وجوهها ولها وتالى علم بهم امرهم
يعني ان لها يجور ولا نه بدل بين الضمر المضاف اليه الوجوه وكذا امرهم هو بدل من الضمير في بهم
ظرفت سوامهم فلا صرفها السرى • نزحت باكرعها شايف زورا • مشق الهواجر لحمهن مع السرى • حتى
ذهبن كلاكلا وصدورا • فانما هو على ذهب فدنا وذهب اخر اي يريد ان كلا كلا وصدورا البسا بدل من
لحمهن كالذي ذكره فلما صرفت وجوهها الها وجعل الها بدلا من الضمر الذي اضيف الوجوه اليه وانما انتصب كلا كلا
وصدورا على الحال **قال سيبويه** هو عندنا على ذهب فدنا اي سقد نا وذهب اخر اي بنا سخرا فارقا له
قال لم نجعل سيبويه كلا كلا وصدورا بدلا من لحمهن وكون المعنى بسرعة مشق الهواجر مع السرى كلا كلا وصدورا وانتصابهما
منصوبين على الحال قيل لنحن اذا جعلنا ما بعد كلا جعلنا العامل فيها منسوبا واذا نصبنا ما على الحال جعلنا العامل في الحال
واعمال الفعل الاقرب اولى اذ كان لا غاء له وحجيته ومع هذا ان الذكر اذا جعلت بدلا من المعرفة بدل الشيء من الشيء
وهو بعضه جعلت مضافا الى ضمير المبدل منه كقولك ضربت زيدا يد ه وضربت عمرا ظهره وهذا هو الاكثر ولا يمتنع ان
يبدل البعض وهو غير مضاف الا ان الاكثر ما قلت له وحمله على الاكثر اولى ولم يقل سيبويه ان البدل لا يجوز الا على ما جرى
انما جعله من غير جنس المبدل وجعله منصوبا على الحال كانه قال احتى ذهبن جملا ن والجواهر قد تقع احوالا على الاوصال
يشوح فيها وزعم بعض النحويين ان كلا وصدورا منصوبان على التمييز بعض رواة الشعر يجعل كلا كلا وصدورا
منصوبين على البدل من لحمهن وقد طرقت عجيزة عود الى امرأة ذكرتها يعني انها طراقة فهم وهم مسافرون نياما فوالى حيا الحما
وانما طرقت اصحاب ابل سوامهم والسوام جمع سامة وسامة وهو المتغير الهزول والسرى سير الليل وقوله حتى ذهبن كلاكلا وهن
يعني انها انفدت طول الفلاة بشدة كما يفعله ناه البعير السريع النشوع والتتابع جمع شوعة وهي القفر من الارض وقيل انها الزود
التي لا لبن لها وقوله ذات الحلوب هي الحوامل وقيل هي التي لها لبن وقوله ذات الحلوب يريد انها ذات لبن
والهواجر جمع هاجرة وهي نصف النهار والمشق سير الهواجر لحمهن مع السرى وهو سير الليل حتى ذهبن كلاكلا وهن
وصدورا وهو من الكلاكل والصدور شيء واحد وانما جاء بهما لاختلافي اللفظين ويروى كواهلا وصدورا والكواهل اعلى
الظهر **قال سيبويه** في باب الفعل المستعمل اظهارا وان شاء اظهر الفعل فقال خل الطريق لمن يبني المنابر • وابرز بنا دحيث اسفرا الفدر • يخاطب عمر بن الخطاب التيمي يقول اخل
طريق المعالي والشرف واتركه على من يفعل افعالا مشهورة كانها الاعلام التي تنصب على الطرق وتسمى من يجاء لهند وبا
وبرزه ام عمرو نهارا يقول ابرزنا عن حملة النابين وصيرنا الى موضع يمكننا ان نكون فيه كما نضي عليه
قال سيبويه في باب تعليق الفعل وتقول قد عرفت ايق يوم الجمعة تنصب ايق على انه ظرف وان لم تجعله ظرفا رفعت انا نصبت فعلى
هذا يريد اي الايام يوم الجمعة كما تقول اي الايام يوم الاجتماع للصلاة ورفعه حيدة كانه قال اي الايام يوم الجمعة **قال**
سيبويه وبعض العرب يقول لقد علمت اي حين عفتني • اشد ايضا وهنا بيت شعر فتحفظ الكتاب بالكلام قال
الراجز • انت ابن بيطرة الى التي • هتكت في الهيل سجني • لقد علمت اي حين عفتني • اي التي عند الحمير
والتي • اذا الثريا في السماء وابت • الشاهد على نصب اي حين وعفتني سيدا واي حين خبر وهو منصوب
على الظرف كانه قال اي الاحيان اصفاني يريد كوكب عفته وارتفاعه يعلو على افقه والبيطرة الارض المنبسطة المنبتة
هتكت محا اي هتبوني بن كوكبا والشريف والهيل الهواجر وقوله الهوام يعني النوم التي كانت في ذلك الليل مرتفعة وقوله
انحطت الغيب يعني ان كل عفيف بن عفته بالليل وعفيفة بالنهار **قال سيبويه** في باب اعمال الفعلين **ولقد تو**
الزدق اني نهيت ابن اباني ما حفي • واي فتان وكيد عنه بغدور • الشاهد فيه على ان الخبر عن احدهما
كافي الخبر عنه عن الاخر على ان الاخر لا تفاوت بخبره ما لم يختلف المعنى فقد رأيت فكان غير غدور فكنت غير غدور فاكتفى بالخبر عن

الثانى عن الخبر عن الاول وابو معطوف على الضمير الذى هو فاعل ضربت وانما وكد حين عطف عليه لانه جعل الذى سهل هذا
من التوكيد والمعنى انه يقول انى ضربت لمن اتانى جانيا ان اجبره واسمع منه واغرمه عنده ما وجب على جنايته قال
شبيه بن عمرو فى باب كان • قال ترقاه بن قرة يوما ترى جبهته يثوب • فانك لا تبالى بعد حوبى • اظبى كان
امك ام حمار • فقد حلوا لاساءل بالاعالى • وماج اللوم واختلط المجار • الشاهد فيه انه جعل الذكرة
اكان والمعرفة خبرها والذى فى الكتاب اظبى كان امك ام حمار والنحويون يشعرونه اظبى كان ظبيا ام حمار والمجار الاصل
وماج اللوم كثر اهله وخالطوا الناس وصاروا اكثر من الاجواد وغيرت اخلاق الناس فصاروا لا يرجع كل قوم منهم الى
نجارهم واخلاقهم وما كان عليه ايامهم وكتسبوا اخلاق اللئام وذهب السؤدد حتى انهم ان تواسته على هذا الوصف
لا يبالى انسان منهم اصبحنا كان ام غيرهم حين ولا يمكن ان يقع من الناس قال سيبويه قال الحربى
كنا اللوم ثم اخضرة فى جلودنا • فهلا لئيم من سرايبلنا الخضر • الشاهد فيه انه نصب قولا لئيم والخضرة
يريد بها فى هذا الموضع السواد يعنى ان الوانهم سود فى المراجل فجعلوا لجلودهم عليهم بمنزلة الخضر السود ومن الخضرة
السواد قول النبى • وانا الاخضر من يعرفنى اخضر الجلدة بن ابيت الربى • قال سيبويه هذا باب ما ينتصب
من المصادر باضمار فعل وقد جاء بعض هذا رفعا يبتدأ ثم سوغ عليه وزعم يونس ان بعض العرب وهو رؤبة
ابن العجاج كان ينشد هذا البيت رفعا قال ابو زبيد الطائى • اثم ان التعفية ان اذا اتشفيه
واسنتم فانا بعيد الاجتنى • وان اكن كريهة ادعى لها • وان يحارب الخيس ندع جندب • هذا
آخر الاشعار بعينه • لا ام لى ان كان ذاك ولا اب • عجلان ذا قعضبة وقاذفنى • فكم على لك القعضبة اعبر
الشاهد فيه ان رفع عجلان بالابتداء وجعل لذا خبره يقول لهم هل لك فى القعضبة العاذلة ان ادعى اذا نزل بكم نازل لتحمى ادافع
عنكم فاذا تخلصتم بها واسنتم وكان لكم خير دعى جندب البير وتركت انا وحبيت ويحارب الخيس بصلى والصغار المذلة
والتحفة قوله لا ام لى ان كان ذاك ولا اب وذاك استفهام كان وكان هنا تامة وذاك اشارة الى الفعل الذى حرز على نفسه
ان يفعلوه يقول لا ام لى ان حدث مثل ذلك بكم فصبرت عليه ثم عجبت من جعلهم حصته منهم ان يستعان به فى الشدة
ويطلع الرخاء وقضيته منصوبة على الحال قال سيبويه هذه المنصوبات وما احدث عهد من اسنته نظره • على جانبا لعلياء اذا نا واقف • يقول احنان ما اتى بك ههنا • اذ انت امات
بالجى عارف • الشاهد فيه ارتفع حنان بى ما لك عندنا وام ما احنان وهو خبر ابتداء محذوف وما بمنزلة اى كأنه
هذه اى شئ اتى بك ههنا اذ ونسب معناه اتدنو منا الى ام انت عارف بهم فقصد اليهم قال سيبويه
فجاء بالتنوين الظروف وجعلها اسما قال الحرث بن حلزة اليشكرى • ايها الناطق المرقش عنا • ابلغ بنى فعل على العلاتى • فكفانا التنوين ما افسد من الظروف وجعلها اسما
فقد اتى لك من فى وانصاح • حتى متى انا الا لغلى بكباك • لا استريح من الدنيا ولا تاج • اما
النهار ففى قيد وسلسلة • والليل فى بحر يغوص بى الساج • الشاهد فيه انه جعل النهار ظرفا
وهو يريد به مقيد فى النهار وسلسل وهو فى الليل بحر يغوص بى الساج وكان الحق نفسى اسيرة الذليل وكانوا
يجعلونه بالليل تارة يغوص ويقيدونه بالنهار فبعث الى قومه بهذه الابيات والمغلغلة الرسالة فقد انى لكذا اى حان لك ان تحمل
ان تكسرا كافهن لك كانة حبالا طويلة ويحوزان سموا اذا اراد الحى اراد انه قد حان لكم ان تسعوا له امرى حتى
تخلصونى مما افيده وكان تركهم اياه طول تلك المدة بمنزلة ترك اللحم نيا وسعيهم فى خلاصه بمنزلة اضاج اللحم واكتمل المغلغل
قال سيبويه ومثل ذلك قول الاعشى • هون عليك فان الامور • بكف الاله مقاديرها
فليس بآتيك منهيها • ولا قاصر عنك مأمورها • منهيها مضاف الى ضمير الامور ومأمورها مضاف الى ضمير الامور
ومنهيها رفع لانه اسم ليس وبآتيك خبر ليس فى قوله ولا قاصر عنك مأمورا وجوه ثلثة احدها ان يرفع مأمورا بالابتداء
وقاصر مرفوع لانه خبر الابتداء والجملة معطوفة على الجملة المستقرة كما تقول ليس زيد قائما ولا عمرو منطلق فتعطف قولك ولا عمرو
منطلق وهو جملة على الجملة المبنية على ليس ويجوز ان يكون فى ليس ضمير الشأن والوجه الثانى ان تنصب
قاصرا وتعطف مأمورا على اسم ليس قاصرا على موضع الباء فى قولك بآتيك فالعطف هنا هو عطف اسمين على اسمين
والعامل فى الاسمين الاولين هو الاسمين المعطوفين عاملا واحدا وهو ليس كما تقول ليس زيد قائما ولا عمرو منطلقا فالعامل
الخبر على الاسمين ليس سائغا حسنا فان انشد هذا بالجر اعنى قوله ولا قاصر عنك مأمورها فبعض الناس يجره ويضعفه
بايا ما والذين يجيزونه طايفتان احديهما ترى ان العطف على عاملين جايز وتقول هل رأيت القائل زيد فى القصعة
والثريد عمرو فتعطف عمرا على زيد وهو فى الدار على القصعة طايفة تجيزه ولا تجعله من باب العطف على عاملين وتجعله من نحو قولنا
ليس زيدا قائما ولا قاعدا اخوه تعطف قاعدا على قائما اجازته ويكون قد اخبرت عن اخوة الله بانها ذاهبة وبانها قاعدا اخوها فيكون
قد عطفت خبرا على خبر وابو عمرو يرفع بعاصم فى هذا الموضع فيقول لم الحاربهذا الوجه مع ان اسم ليس
هذا البيت هو منهيها والخبر بآتيك وان جررته فعلى ولا قاصر عنك مأمورا وجعلته قاصرا مجرورا على ايلام تجر لان التقدير
يكون فليس منهى الامور بآتيك ولا قاصر عنك مأمورا الامور ولا يجوزان تقول وليس منهى الامور بقاصر عنك مأمورا لان
المأمور مضاف الى خبر الامور وليس يضاف الى ضمير المنهى ولا يجوز ان تجر عن الشئ ما ليس من فعله ولا فعل سببه فكيف يجوز

ان يجعل قاصرا خبرا عن المنهى وليس قاصر هو المنهى ولا هو فعل السبب المنهى انما هو فعل المأمور الذى هو مضاف
الى ضمير الامور وقد ذكر سيبويه قبل انشاده مسئلة فقال وقوله ما ابو زيد ذاهبا ولا باقيه انما فرع بقيه ولا يجوز ان يعطف
بقيه ويعطفه على خبر ما وجعله خبرا عن الا بدلان الامر مضاف فى ضمير زيد وليس تقاس سبيل الا بما الى بالبيت وهو
تحيير الظاهر ونظير المسئلة لان مأمورا الذى يضاف الى ضمير المنهى انما هو مضاف الى ضمير الاسم الذى يشبه اليه المنهى فهو
بمنزلة اضافة الام الى ضمير زيد ولم يضف الى ضمير الاب فكذلك هذا وقولك فليس بآتيك منهيها ولا قاصر عنك مأمورها
لساغ من طريق اللفظ ولكن المعنى يبطله والشعر يرده والمعنى ان منهى الامور هى التى قد اراد الله عز وجل الا تكون وكان
لا بد من احد امرين اما ان يبقيها وجعلها منهية لانها تقدير ما قد نهى عن فعله وسيح من ايقاعه وما مأمور بما ما قال الله تعالى
له كن فكان فيقول هون عليك الامور ولا تحزن لشئ يفوتك من امر الدنيا فما اراد الله تعالى ان يرزقكايا فهو آتيك لا يدفعه
عنك دافع وما منعك من ان نالها لا يكن احدا ان يسبقك اياها فما لم يرزقك وجه قاصر عنك مقصر عن ان تبلغه بايتك
والوجه الثانى من وجهى الجر هو وجه الجاءه سيبويه فى هذا البيت على ضربين التاويل وجعل اللفظ منهيها كاللفظ
بالامور وكأنه حين قال فليس بآتيك منهيها قد قال آتيك الامور ولو قال ليس بآتيك الامور الجاز ان يقول ولا قاصر عنك
مأمورها ويكون المأمور مضافا الى ضمير الامور وعند سيبويه وغيره ان المضاف الى الشئ اذا كان يتصل جاز ان
يجعل الخبر عن بعضه على لفظ الخبر عن جميعه فمن ذلك قولهم قد ذهبت بعض اصابعه يجعلوا اللفظ على الخبر على الاصابع
وهل هذا فعل فى البيت كأنه لما كان المنهى بعض الامور جعل الخبر عن الامور وان كان يريد المنهى ولو قال ليس آتيك
الامور وهو يريد المنهى لجاز • وتحكم قوم الروع اى حيلنا • من الطعن حتى نحسب الجن اشقرا • فليس بمعروف لنا ان نردها صحاحا ولا مستنكرا ان نعقرا • هذا
نظير بيت الاعور الشنى والشاهد فيه انه جعل مستنكرا نائب البيت مثل فاصر بيت الاعور يجوز فيه الرفع على ما ذكرته فى
بيت الاعور ويكون الكلام جملتين والنصب جوازا ايضا ويكون الكلام جملة واحدة وتكون مستنكرا معطوفا على موضع الباء
وان نعقرا معطوف على ان نردها والجر فيه من وجهين احدهما العطف على المجرور والوجه الاخر ان الضمير المنصوب بنردها
يعود الى الخيل والى الطعن يعود الى الردكما كان الضمير المضاف اليه الامور يعود الى الامور وكما يعود الى المنهى وجعل من
طريق التاويل الخبر عن رد الخيل كالخبر عن الخيل واذا جعلنا تقدير الكلام كانه قال فليس يعروفى لنا الخيل حسن معه
ولا مستنكر عقرها وتكون الضمير يعود الى الخيل فجعل رد الخيل كانه الخيل وقد مضى بيت الاعور ويوضح هذا التاويل وكان
ابو العباس المبرد يرد الجر فى البيتين بيت الاعور وبيت المجعدى قال سيبويه وقال رجل من
الهنايين • ولا يسأل العبد الغريب اذا اشتا • بما ذخرت قدرى به حين قدعا • فان كان منا او علينا
فاننى • سأجعل عينيه لنفسه مقنعا • الشاهد فيه انه حذف الهاء التى هى صلة الضمير المجرور الذى اضيف اليه
النفس والصيف الذى يمزل به هو الشتاء عند عدم الاقوات فيخرجون له ويطحنون وذخرت الفدر غلى وارتفع
ما فيها من شدة الغلى يعنى ان الضيف لا يسئل بعد مغاب قدرى اى شئ طبخوا له قدورهم لا بد ان يستر ون عنه شيئا
من طعام ولا يستأثرون عليه فهو يعرف ما اصلحوا كما يعرفونه ولا يحتاج الى المسئلة عنه والباء فى قوله ما فى صلة ذخرت
وما استفهام ويريد باى شئ ذخرت فان يك غثا او سمينا فانتى سأريه اياه حتى يشاهده فيقنع بما يراه على ان يتخذ
قال سيبويه وقال قيس بن ذريح • تبكى على لبنى وانت تركتها • وكنت عليها بالملا انت اقدر • فان
كان لا يسبى وقد طلقتها • فلا زال قلب الدهر والناس احزن • الشاهد فيه انه جعل انت مرفوعا بالابتداء واقدر
خبره والجملة خبر كان والملا اسم موضع والملا الفضاء المتسع من الارض وقوله فلا زال قلب الدهر والناس يطوف والطوف
يريد بهما الدنيا لا يطلب الانسان فيها الا على ما يجرى له الامور ولا يعرف ما تأتى عواقبها وما تئول عنه من نحو الحال وجعل نوائب
الامور وعواقبها وما يؤول اليه بمنزلة البطون وجعل ما انكشف بالحاجة يعرف بمنزلة الظهور قال سيبويه وقال
ابن الطفيل • قالوا لها انا طردنا خيلنا • قلى الكلاب وكنت غير طرد • ولا بغيكم قنا وعوارضا
ولا قتلن الخيل الا شرهد • الشاهد فيه انه نصب قنا وعوارضا وتمما كان باعيانها وجعلها مفعولين على السعة
وقوله قالوا لها يعنى لامرأة كان يهواها من بنى فزارة يقال لها اشياء يعنى ان بنى فزارة ذكرت لها انهم هزموا وطردوا
وكانت بين بنى فزارة وبنى عامر وقعة كانت على بنى عامر وقتل فيها جماعة منهم وقوله فلا راده عندى السأم لهم
وهو منصوب باضمار فعل والفعل الصدر الذى تركب الانسان وكنت غير طرد الى ان ذكرها وانى ان اطرد فلا بغيكم يريد
لا عزنكم وتكتب هذين الكلمتين ولا قتلن بخيلا بالنون ولا بد منها وقد رسمت مكان معروفى ولا بد الحرة التى فيه ويروى ولا بغيكم الملا
وعوارضا ونعمى ان الملا فلانا فى بلاد كلب قال سيبويه وقال ابن احمر رمانى بامر كنت
منه وتاركى • بريا ومن اجل الطوى رمانى • الشاهد فيه انه جعل بريا خبر مبتدا محذوف والكتيفى
يعرض بجرير الاخرة فلم يقل بغير دين وجدت الشعر فى الكتاب منسوبا الى ابن احمر والذى رويت الرواة انه نابغة
من بنى جعدة من قوارص نابغة بنى قوارص من بنى قرة من هبيرة من سلمة من قشير حتى صاروا الى السلطان فقال يعرض القشيرى
للسلطان ان الازرق بن طرفة وهو من بنى باهلة لص من لصوص بنى جعدة فقال تنصيه فانى بما

رَمَانِي بِأَمْرِ كُنْتُ مِنْهُ وَالِدِي ... بَرِيًّا وَمِنْ أَجْلِ الطَّوِيِّ رَمَانِي ... دَعَانِي لَصًّا بِئْسَ لَصُّ وَمَدَّ عَا ... بِسَهْمَيْ وَالَّذِي فَمَا مَضَى رَجُلَانِ ... وَزَعَمَ قَوْمٌ مِنْ مُفَسِّرِي الشِّعْرِ أَنَّهُ يَنْبَغِي أَنْ يُنْشَدَ وَمِنْ حَوْلِ الطَّوِيِّ رَمَانِي وَمَعْنَاهُ
اِذْ رَمَانِي بِأَمْرٍ عَاهَدَ عَلَيْهِ فَجَعَلَ كَأَنَّ الَّذِي يَرْمِي بِهِ يَعُودُ مَا رَمَى بِهِ عَلَيْهِ وَالْبَيْتُ يَدُلُّ عَلَى صِحَّةِ قَوْلِهِ وَمِنْ أَجْلِ الطَّوِيِّ لِأَنَّ الْخُصُومَةَ كَانَتْ فِي بِئْرٍ

قَالَ سِيبَوَيْهِ هـ بَابُ الْمَنْصُوبَاتِ

فَقَالَ لِي قَوْلَ ذِي تَأَيٍّ وَمَفْدَرَةٍ ... مُجِرٍّ عَاقِلٍ بِزِهِ عَنِ الرِّيَبِ ... أَمَرْتُكَ الْخَيْرَ
فَافْعَلْ مَا أُمِرْتَ بِهِ ... فَقَدْ جَعَلْتُكَ أَهْلًا لِي وَمُنْتَسَبِ ... الشَّاهِدُ فِيهِ عَلَى حَدِّ فِي حَرْفِ الْجَرِّ وَتَعْدِيَةِ الْفِعْلِ
إِلَى الْخَيْرِ نَفْسِهِ وَأَصْلُهُ أَمَرْتُكَ بِالْخَيْرِ وَالنَّزَهُ مُحَقَّقٌ وَأَصْلُهُ النَّزْهُ وَهُوَ كَهُوَكَ فِي كَفِّ كَفٍّ وَهُوَ رَجُلٌ حَذِرٌ وَالرِّيَبُ
الْأَفْعَالُ الَّتِي يُرْتَابُ بِهَا أَيْ يُشَكُّ وَقَوْلُهُ ذَا تَأَيٍّ أَيْ ذَا أَنَاةٍ وَمَا شِيَةٍ وَالنَّسَبُ الْعَيْبُ وَالْوَرَقُ وَالْمَتَاعُ **وَالَ سِيبَوَيْهِ**
هـ بَابُ كَانَ **قَالَ عَامِرُ بْنُ الطُّفَيْلِ**

أَسَاءَتْ بِنَا كَلْبٌ شُصُوصًا وَوَاجِهَتْ ... عَلَى بَاقِدٍ نَابًا بِجَرْوَةَ تَغْلِبُ ... كَأَيْ هَذَا الْبَيْتُ بِمَعْنَى حَدَثَ وَوَقَعَ وَهُوَ مَاشِيَةٌ
لَا تَحْتَاجُ إِلَى خَبَرٍ وَأَرَادَ بِقَوْلِهِ ذُو كَوَاكِبَ أَيِ قَدْ أَظْلَمَ فَبَدَتْ كَوَاكِبُهُ فَأَمَّا أَظْلَمَ فَبَدَتْ كَوَاكِبُهُ فَإِنَّمَا أَظْلَمَ لِلْحَرْبِ فَجَعَلَ الْمَشْيَ قَدْ أَكْوَاكِبَ فَجَعَلَهُ أَشْهَبَ لِاخْتِلَافِ لَوْنِ الْغُبَارِ وَكَانَتْ كِلَابُ بْنِ يَرْبُوعٍ مِنْ بَنِي شَيْبَانَ وَكَانَ نَابًا عَلَى بَعْضِ الْمِيَاهِ إِذَا مِنْ قَوْمٍ يُسَاقُونَ مِنْهُمْ مِنَ الْمَاءِ وَكَتَبَ مِنْهُمْ إِلَى أُنَاسٍ وَجَرْوَةُ بَيْنَ بَعْضِ
بَنِي شَيْبَانَ وَبَعْضِ حُرُوبِ جَرَتْ بِهَذَا الْأَمْرِ فَقَوْلُهُ أَسَاءَتْ بِنَا كِلَابٌ أَيْ رَفَعَتْ أَمْرَنَا إِلَى السُّلْطَانِ فَقَوْلُهُ وَوَاجَهَتْ
أَيْ رَاقَبَتْنَا الرَّافِدُونَ الْمَعِينُونَ وَالنَّاصِرُ وَاجْتَلَبَتْ أَيْ أَجْلَبَتْ مِنْ نَصَرَنَا بِالْعَدَاوَةِ وَخَذَلَكَ النَّاسَ عَنَّا **قَالَ**
رَبِّ الصَّلَا صِلْ عَامِرًا ... شُفِيَتِ الْغَلِيلَ مِنْ مُمَيْرٍ وَجَعْثَنٍ وَافْلَا
الشَّاهِدُ هُنَا
الْبَيْتِ عَلَى إِدْخَالِ وَاوِ الْوَاوِ الَّتِي هِيَ صِلَةُ الضَّمِيرِ بَعْدَهُ وَالشِّعْرُ مَنْسُوبٌ الْكَلَابِ إِلَى خَطْلَةَ بْنِ قُرَيْعٍ وَقَدَاسَتْ مَاءَ فَقَدَ وَسَبَبُ
هَذَا الشِّعْرِ أَنَّ طَوَائِفَ مِنْ بَنِي عَبْدِ الْقَيْسِ أَغَارَتْ عَلَى لِقَاحٍ مِنْ بَعْدٍ فَهَزَمَتْهُمْ وَغَلَبُوهُمْ عَلَيْهَا فَجَمَعُوهُ وَقَالَ سُمَيْرٌ وَجَعْثَنٌ
وَفَرَّجَ فِي غَيْرِ الْمَاءِ وَرَبِّ الصَّلَا صِلْ يَجُوزُ أَنْ يَكُونَ يُرِيدُ بِهِ أَنَّهُ صَاحِبُ سِلَاحٍ وَالصَّلْصَلَةُ صَوْتُ الْحَدِيدِ وَكَذَا وَجَدْتُهُ عَلَى هَذَا
اللَّفْظِ وَعَلَّ هَذَا الْمَحَاءُ وَاللهُ أَعْلَمُ بِالصَّوَابِ وَقَوْلُهُ وَأَيْقَنَّ إِنَّ الْخَيْلَ أَنْ تَطْلُبُوهُمُ يَرِيدُ أَنَّ أَصْحَابَ الْخَيْلِ إِنْ أَدْرَكُوهُمْ قَاتَلُوهُمْ فَاحْ
أَهْلَهُ بِخَلَّةٍ فَأَبَوْهَا وَأَصْلَحُوهَا وَتَرَكُوا الصَّلَبَ بِتَانٍ فَضَاعَ دَمُهُ **قَالَ سِيبَوَيْهِ فِي بَابِ أَعْمَالِ الْفِعْلَيْنِ مِنْ**

وَلَقَدْ أَرَى يَعْنِي سَفِيفَةَ ... تَضْبِي الْحَلِيمَ وَمِثْلُهَا أَضْبَاهُ ... الشَّاهِدُ فِيهِ أَنَّهُ أَعْمَلَ الْفِعْلَ الثَّانِيَ
وَهُوَ تَضْبِي وَرَفَعَ سَفِيفَةَ وَالسَّفِيفَةُ الْمَسْوَدَةُ الطَّوِيلَةُ يَعْنِي أَنَّ الْحَلِيمَ تَحْلِبُهَا وَحَالُهَا عَلَى أَنْ يَصْبُوَ إِلَى اللَّهْوِ وَتَتْرُكَ الْغَزَلَ
وَتَلَاعُبَ النِّسَاءِ وَكُلُّ مِثْلِهَا مِنَ النِّسَاءِ أَضْبَى الْحَلِيمَ وَالْبَيْتُ الْكَابِ مَنْسُوبٌ إِلَى الْخَلِيلِ بْنِ رَاهِلَةَ وَهُوَ فِيمَا ذَكَرَ بَعْضُ الرُّوَاةِ
لِبُعْلَةَ الْمُرِّيَّ

نَاصَاحِبَيَّ تَرَفَّقَا بِسَتِيمِ ... وَقِفَا الْمَطِيَّ بِمُشْرِفِ الْأَكْمَاهِ ... لَعَمَ الْفَطَارَةِ وَكَامِرَةٍ
لَصِيفٍ تَغَرُّ بِلُثَّةٍ وَحَصَاهُ ... وَلَقَدْ أَرَى تَغْنِي سَفِيفَةُ ... تَضْبِي الْحَلِيمَ وَمِثْلُهَا أَضْبَاهُ ... وَالَّذِي شِعْرٌ كَانَتْ
تَحْلِبُ أَصْبَاءَ مَكُوَّةٍ وَلَا شَاهِدَ فِيهِ عَلَى هَذَا الْوَجْهِ وَالْمَكُوَّةُ الْمَمْلُوءَةُ الْأَعْضَاءِ مِنَ الشَّحْمِ وَاللَّحْمِ **قَالَ سِيبَوَيْهِ فِي بَابِ**

وَمَا قَوْمِي بِثَعْلَبَةَ بْنِ سَعْدٍ ... وَلَا بِفَزَارَةَ الشُّعْرِ الرِّقَابَا ...
وَقَوْلِي إِنْ سَأَلْتَ بِهِمْ قُرَيْشٌ ... بِرُكْبَةَ عَلَّنَا نُحْرِ الضِّرَابَا ... الشَّاهِدُ فِيهِ أَنَّهُ نَصَبَ الرِّقَابَا بِالشُّعْرِ لِأَصْلِهِ بِفَزَارَةَ
الشُّعْرِ فَأَمَّا مَنْ جَعَلَ الشُّعْرَ إِلَى الْأَوَّلِ فَإِنَّهُ لَمْ يَرْفَعْ وَقَالَ بَعْضُ أَصْحَابِ النَّسَبِ وَهُوَ رَدِيءٌ لِأَنَّ بَنِي ثَعْلَبَةَ بْنِ قُرَيْشٍ وَلَدَتْ أَمَةً عِنْدَ سَعْدِ بْنِ ذُبْيَانَ فَنُسِبَتْ إِلَيْهِ وَإِنَّمَا هَذَا الشِّعْرُ لِأَنَّ هَذَا الْحَيَّ مِنْ ضَجْعَمٍ كَانُوا
وَهُمْ فِي جِوَارِ النُّعْمَانِ بْنِ الْمُنْذِرِ وَكَانَ خَالِدُ الْحَرَشِ بَنَادَمَانِ النُّعْمَانِ فَكَلَّمَ خَالِدُ الْحَرَشِ كَلِمَةً حَقَدَ بِهَا عَلَيْهِ وَدَخَلَ إِلَى قُبَّةِ خَالِدٍ
بِاللَّيْلِ فَقَتَلَهُ وَهَرَبَ وَلَمَّا فَعَلَ هَذَا أَتَى غَطَفَانَ فَقَالَتْ لَهُ غَطَفَانُ لَيْسَتْ لَكَ بِهَا جَمَاعَةٌ حَرْبُ النُّعْمَانِ وَحَرْبُ
بَنِي شَيْبَانَ وَبَعْضُ حُرُوبِ الْعَرَبِ فَمَضَى الْحَرَشُ إِلَى مَكَّةَ وَانْتَسَبَ إِلَى قُرَيْشٍ لِيَعْصِمُوهُ وَيَمْنَعُوهُ مِنْهُ وَذَمَّ بَنِي فَزَارَةَ
بِكَثْرَةِ شِعْرِهِمْ وَأَنَّهُمْ بِهِ

فَلَا تَنْكِحَانِ فِي قُرَى الدَّهْرِ بِنْتَنَا ... إِذَا الْقَفَا وَالْوَجْهُ لَيْسَ
بِأَنْزَعَا

قَالَ سِيبَوَيْهِ هـ بَابُ الْإِضَافَةِ

فَوَارِسُ أَفْضَلُ إِنِّي بِهِمَا عِنْدَ مَنْ صَاحِبٌ لَا أَغَامِرَهْ ... نَفَلْتُ لَهُ فَاهَا لَفِيكَ فَأَنْهَا ... قَلُوصُ امْرِئٍ مِنْهُمْ
فَارِكٌ مَا اسْتَحَارَهْ

فِي كِتَابِ أَبِي سَعِيدٍ الْأَسَدِيِّ وَزَعَمَ بَعْضُهُمْ أَنَّهُ لِهُجَيْمِيٍّ مِنْ بَنِي الْهُجَيْمِ وَالشَّاهِدُ فِيهِ
أَنَّهُ نَصَبَ فَاهَا لِفِيكَ فَقَالَ وَأَرَادَ فَالْإِضَافَةُ نَصَبَهُ بِإِضْمَارِ أَلْزَمَ اللهُ فَاهَا لِفِيكَ وَالْمَحَاسِنُ الْأَسَدُ قِيلَ فِيهِ
الْمَحَاسِنُ الْمَدَاحُ وَقِيلَ الْمَحَاسِنُ بَطَاءٌ وَطَاءٌ خَفِيفًا حَتَّى لَا يُشْبِعَ وَأَتَى مَنْصُوبٌ بِحَبَّبَ وَحَبَّبَ وَحَبَّبَ بِمَعْنًى
وَاحِدٍ وَتَقْدِيرُ الْكَلَامِ بِحَبَّبَ هَوَائِي إِلَيَّ عِنْدَهَا مِنْ صَاحِبٍ لَا أُغَامِرُ وَأَفْعَلُ وَالضَّمِيرُ الْمَجْرُورُ بِالْبَاءِ يَعُودُ
إِلَى الْفَاعِلِ يَقُولُ حَبَّبَ الْأَسَدُ إِلَيَّ فَرْدِي بِهِ لَيْلًا أَكْلِئُ فَأَتْرُكَهُ نَائِمًا وَلَا أُغَامِرُ وَلَا أُخَالِطُ وَلَا أُهَادِنُ وَقَوْلُهُ
مِنْ وَالْجِلْدُ مُفْتَعِدٌ مَا يَنْبَغِي مِنْ حَرْفٍ وَاحِدٍ لَا يَكْتَفِي أَنَّ الْفَاءَ نَفَلْتُ لِأَنَّ الْأَسَدَ فَاهَا لِفِيهِ أَيْ لِلْأَسَدِ وَتَعْتَكِرُ الدَّاهِيَةُ فَإِنَّ هَذَا الْقَلُوصَ قَلُوصُ امْرِئٍ جَعَلَ قَرَارَهَا مَا عَادَهُ مِنَ الْفَتْلِ بَدَلَ لَحْمِ الْقَلُوصِ يَسْتَعْبِدُ وَقَلَّ

فِي تَفْسِيرِهَا لِفِيكَ أَنَّهُ لَمَّا عَشِيَهُ ضَرَّةٌ وَلَيْلَةٌ فَعَفَرَ التُّرَابَ فَقَالَ لَهُ فَاهَا لِفِيكَ يَعْنِي لِلْأَرْضِ وَعَنَى بِفِيهَا ثُمَّ الْأَرْضَ

قَالَ سِيبَوَيْهِ فِي بَابِ الْحَسَنِ الْجَيِّدِ قَالَ رَاجِزٌ

أَنْتَ عَيْرَهَا بِنِ حِيرَ خُنُزُوَ ... غَيْرَهَا بِنَانِ كَرِمْ ... الشَّاهِدُ فِيهِ أَنَّ أَتَى النُّونَ فِي بِنَانِ وَنَصَبَ كَرِمْ وَخَبَرَهُ فَمَا أَرَى مَوْضِعَ وَالرَّجَزُ مَنْسُوبٌ
إِلَى الْأَغْوَرِ بْنِ رِئَامٍ الْكَلْبِيِّ يَهْجُو أُمَّ زَاجِرٍ وَهُمَا مِنْ بَنِي كِلَابٍ ... أَنْتِ أَعْيَارًا وَرَدْنَ الْحِمَرْ ... وَكُلُّ عِيرٍ مُقْفَلٌ
بِشَرّ ... فِي كُلِّ عَيْرٍ رَبْعَوْنَ كَرِمْ ... لَا فَيْنَ أُمَّ زَاجِرٍ الْمُزَدَّرَهْ ... وَبَعْلُهُ شِعْرٌ فَلَحِشٌ وَفِي شِعْرِهِ مَوْضِعٌ مَا يَأْتِي
كَرِهَ أَوْ يَعْرِجُ كَرِمْ وَأَنْكَرَهُ مَعْرِفَةٌ وَالْمُزَدَّرَةُ هِيَ الْمَصْدُونُ جَعَلَ الصَّادَ زَايًا فِي الْمَصْدُونِ فِي لُغَةِ مَنْ أَبْدَلَ الصَّادَ زَايًا وَهُمَا
مَصَادِرُ النَّاسِ **قَالَ سِيبَوَيْهِ** وَجَمِيعُ مَا ذَكَرْتُ مِنَ الْمُقَدَّمِ وَالْمُؤَخَّرِ وَالْإِلْغَاءِ وَالِاسْتِقْرَارِ عَرَضَ فِيهِ يُرِيدُ تَقْدِيمَ
الظَّرْفِ الَّذِي بَعْدَ كَانَ عَلَى اسْمِهَا وَتَأْخِيرَهُ إِلَى آخِرِ الْكَلَامِ وَالْإِلْغَاءَ أَنْ لَا تَجْعَلَ الظَّرْفَ خَبَرًا لَكَانَ وَالِاسْتِقْرَارَ أَنْ
تَجْعَلَهُ خَبَرَ الْكَانِ ذَكَرَ قَوْلَ اللهِ عَزَّ وَجَلَّ وَلَمْ يَكُنْ لَهُ كُفُوًا أَحَدٌ ثُمَّ أَنْشَدَ قَوْلَ ابْنِ هِرْمَةَ

لَنَقْرِبَنَّ قُرَيَّا جَلْدَةً ... مَا دَامَ فِيهِنَّ فَصِيلٌ حَيَّا ... فَقَدَّمَ الْجَارَّ وَالْمَجْرُورَ
فِيهِنَّ فَصِيلٌ حَيًّا ... الشَّاهِدُ تَقْدِيمُهُ فِيهِنَّ وَهُوَ ظَرْفٌ مُلْغًى عَلَى الِاسْمِ مُخَاطِبٌ نَاقَتَهُ
وَالْقَرْبُ السَّيْرُ لَيْلَةَ الَّتِي يَصِحُّ صَبِيحَتَهَا الْمَاءُ وَالْجَلْدَةُ السَّيْرُ الشَّدِيدُ مَا دَامَ فِيهِنَّ إِنَاثُ هَذِهِ الْإِبِلِ فَصِيلٌ حَيًّا وَدَجَا
اللَّيْلُ أَظْلَمَ وَهَيَّاهَا زَجَرَهَا وَنَصَبَ حَتَّى تَسِيرَ **قَالَ سِيبَوَيْهِ** فِي بَابِ مَا يَنْتَصِبُ مِنَ الْمَصَادِرِ عَلَى إِضْمَارِ
الْفِعْلِ وَمِنْ ذَلِكَ قَوْلُكَ قَعْسَا وَتَبًّا وَجَدْعًا وَجُوعًا وَنُوعًا وَنَحْوُ ذَلِكَ قَوْلُ الشَّاعِرِ

لَعَمْرِي لَئِنْ أَسَأْتَ يَا أُمَّ مُحْبِرٍ ... تَأَوَّبَ لَقَدْ بِتُّ فِي طَابِ عُذْرَا ... تَفَاقَدَنِي أَدْنَى بَنِيهَا مُهَجَّتِي ... مُجَارَةَ بَهْرًا لَمْ يَبِعْدَنَا بَهْرَا ... الشَّاهِدُ فِيهِ
أَنَّهُ نَصَبَ بَهْرًا بِإِضْمَارِ فِعْلٍ وَمَعْنَى بَهْرًا الْخَيْبَةُ لَهُ وَقِيلَ بَهْرًا الْمَصْدَرُ كَأَنَّهُ قَالَ لَهُ وَقِيلَ بَهْرًا الدُّعَاءُ عَلَيْهِ أَيْ
أَصَابَهُ شَرٌّ وَسُوءٌ قَوْلُ الشَّاعِرِ لَمَّا سَمِعَ شَرًّا وَقِيلَ بَهْرًا الْعَجَبُ لَوْ بِهِ قَوْلُ ابْنِ أَبِي رَبِيعَةَ

ثُمَّ قَالُوا تُحِبُّهَا ... قُلْتُ بَهْرًا ... عَدَدَ الرَّمْلِ وَالْحَصَى وَالتُّرَابِ ... وَقَالَ بَعْضُهُمْ بَهْرًا أَيْ كَانَ يُقَالُ سَقْيًا لَهُ تَقُولُ بَهْرًا لَهُ كَمَا تَقُولُ سَقْيًا لَهُ وَسَمَّا
اسْمُهُ وَيُقَالُ بَهْرًا إِذَا غَلَبَ فَعَلَهُ مُسْتَعْمَلٌ بِقَالِ بَهَرَ بَهْرًا بَهْرًا **وَمَصْدَرُ الْبَتِّ**

وَقَدْ بَهَرْتُ فَمَا تَخْفَى عَلَى أَحَدٍ ... وَمَا

كَانَ هَذَا الْبَابُ مِنَ الْمَصَادِرِ الَّتِي كَانَ فِعَالُهَا فِعْلَهَا بِمَنْزِلَةِ الْمَصَادِرِ الَّتِي أَفْعَالُهَا مُسْتَعْمَلَةٌ وَكَانَهُ قَدْ ذَكَرَ الْفِعْلَ
الَّذِي هَذَا مَصْدَرُهُ وَنَصَبَهَا بِإِضْمَارٍ لِأَنَّهُ لَا يَكُونُ أَمْرًا وَلَا مَا كَانَ مِنْ مَعْنَاهُ مِنَ الْأَفْعَالِ وَقَوْلُهُ لَئِنْ أَسَأْتَ لَأُمِّ مُحْبِرٍ
نَابٍ بَعُدَتْ عَنَّا لَقَدْ بِتُّ فِي طَابِ عُذْرًا لَكَ أَيْ اجْتَهَدْتُ أَنْ تَقْرُبَ دَارِي مِنْ دَارِكَ تَفَاقَدَ قَوْمِي أَيْ فَقَدَ بَعْضُهُمْ
بَعْضًا أَدْنَى بَعْضُهُمْ يَعْنِي بِجَارَةَ دُعَاءً عَلَيْهِمْ لِأَنَّهُمْ سَعَوْا مِنْ هَذِهِ الْجَارَةِ وَجَعَلَ سَعْيَهُمْ إِيَّاهَا بِمَنْزِلَةِ تَعَرُّضِهِ لِلْوَتِ وَالتَّلَفِ
أَلَا تَرَى أَنَّكَ لَا تَبِيعُ وَقَوْلُهُ بَعْدَنَا أَيْ بَعْدَ هَذَا الْفِعْلِ **قَالَ سِيبَوَيْهِ** فِي بَابِ مَا يَنْتَصِبُ مِنَ الْمَصَادِرِ بِأَنَّهُ حَالٌ
صَارَ فِيهِ الْمَذْكُورُ وَقَدْ يَنْتَصِبُ عَلَى إِضْمَارِ هَذَا الْبَابِ الْأَلِفُ وَاللَّامُ تَعْنِي فِعْلَهُمَا إِذَا عَلِمَ وَأَمَّا الْبَتُّ فَبَتَلَهُ يَبْتُلُهُ
قَدْ يَنْوُونَ بِهِ الْبَابَ غَيْرَ الْحَالِ يُرِيدُونَ أَهْلَ الْحِجَازِ يَنْصِبُونَ عَلَى مَا فَعَلَ فَعَلَ عَلَى أَنَّهُ مَفْعُولٌ لَهُ وَبَنُو تَمِيمٍ يَنْصِبُونَهُ
عَلَى أَنَّهُ حَالٌ فَإِذَا دَخَلَتْ عَلَيْهِ الْأَلِفُ وَاللَّامُ نَصَبَهُ أَهْلُ الْحِجَازِ لِأَنَّهُ عِنْدَهُمْ مَنْصُوبٌ عَلَى أَنَّهُ مَفْعُولٌ لَهُ وَالْمَفْعُولُ لَهُ جَوَازُ
يَكُونُ مَعْرِفَةً وَنَكِرَةً وَيَرْفَعُهُ بَنُو تَمِيمٍ لِأَنَّهُمْ يَنْصِبُونَ قَبْلَ دُخُولِ الْأَلِفِ وَاللَّامِ فَإِذَا دَخَلَتْ عَلَيْهِ الْأَلِفُ وَاللَّامُ لَمْ يَكُنْهُ
أَنْ يَنْصِبَهُ عَلَى الْحَالِ لِأَنَّهُ قَدْ صَارَ مَعْرِفَةً فَوَقَعَ الِابْتِدَاءُ ثُمَّ يَمْضِي كَلَامُهُ إِلَى أَنْ قَالَ وَعَلَى هَذَا فَاخْرُجْ جَمِيعَ هَذَا الْبَابِ يَعْنِي
أَنَّ جَمِيعَهُ يَنْتَصِبُ إِذَا دَخَلَتْ عَلَيْهِ الْأَلِفُ وَاللَّامُ عَلَى مَذْهَبِ أَهْلِ الْحِجَازِ وَيَرْتَفِعُ عَلَى مَذْهَبِ تَمِيمٍ **قَالَ الْبَتَّةَ**

أَلَا لَا تَلُمْنِي الدَّهْرَ أَمْ مُحْبِرٍ ... كَفَى الدَّهْرُ عَنِّي مَا أَلَامُ وَنَاعِيَا ... لَا لَيْتَ شِعْرِي مَالَهَا إِلَى أُمِّ مُحْبِرٍ ... سَبِيلٌ فَأَمَّا
الصَّبْرُ عَنْهَا فَلَا أَصْبِرُ ... الشَّاهِدُ فِيهِ أَنَّهُ نَصَبَ الصَّبْرَ عَلَى مَذْهَبِ أَهْلِ الْحِجَازِ وَيَرْفَعُ عَلَى مَذْهَبِ بَنِي تَمِيمٍ وَيُرْوَى ... فَمَا بِيَ
فَلَا تَنْظُرْ حَيِّ أَسْتَرِيحَ لِنَاظِرٍ ... فَأَمَّا الصَّبْرُ عَنْهَا فَلَا أَصْبِرُ ... لَا تَظُنِّي أَيْ لَا تَسْتَرِي أَيْ لَا تَنْظُرِي حَتَّى أَسْتَرِيحَ لِنَاظِرٍ يُرِيدُ سَتْرَ الْهَوَى يَقُولُ
لَا نَظَرَ حَتَّى أَسْمَعَ بِالنَّظَرِ الْكُلِّ فَعَلَ الْفِرْقَةَ وَالْإِعْلَامَ لِلْحِبَالِ قَدْ رَاهَا أَعَالِيهَا يَقُولُ كُنْتُ بِرُؤُسِ الْحِبَالِ لَا يَنْبَغِي وَيُنْكَ
إِذَا سَتَرَتْ بَعُدَتْ وَالْهَوَى الْبُعْدُ يَقُولُ نَادَبَ هَلْ تَدَانَى بَعْدَ أَمْ مُحْبِرٍ يُرِيدُ هَلْ تَقْرُبُهَا حَتَّى يَدْنُوَ مِنْهَا وَقَوْلُهُ وَأَمَّا صَبْرًا
مَنْصُوبٌ وَيَحْتَمِلُ نَصْبَهُ وَجْهَيْنِ أَحَدُهُمَا أَنْ يَنْصِبَ بِإِضْمَارِ فِعْلٍ كَأَنَّهُ قَالَ فَلَا أَصْبِرُ صَبْرًا وَالْوَجْهُ الْآخَرُ أَنْ يَكُونَ
مَنْصُوبًا بِالْأَعْلَى وَجْهِ الَّذِي كَأَنَّهُ يَقُولُ لَا يَجْمَعُ الدَّارَ كَأَنَّهُ قَالَ فَلَا أَصْبِرُ لِنَاعِيهَا **قَالَ سِيبَوَيْهِ** هـ الْمَنْصُوبَاتُ بَعْدَ
انْشَادِ الْأَفْعَوَانِ وَالشُّجَاعِ الشُّجَاعَ فَإِنَّمَا نَصَبَ الْأَفْعَوَانَ وَالشُّجَاعَ لِأَنَّهُ أَرَادَ أَنَّ الْقَدَمَ هُنَا مَسْأَلَةٌ كَأَنَّهُ أَنَّهُ مَسْأَلَةٌ
فَجَعَلَ الْكَلَامَ عَلَى أَنَّهُ مَسْأَلَةٌ يُرِيدُ لِأَنَّهُ نَصَبَ الْأَفْعَوَانَ وَمَا بَعْدَهُ بِإِضْمَارِ فِعْلٍ مُحَوَّلٍ عَلَى مَعْنَى الْكَلَامِ وَذَلِكَ أَنَّ فَاعِلَ أَذْكَارٍ
مِثْلُ شَتَّى مِنْ تَكْسِيرِ كُلِّ وَاحِدٍ مِنْهُمَا فَاعِلًا وَكُلُّ وَاحِدٍ مِنْهُمَا مَفْعُولًا نَحْوُ قَوْلِكَ ضَارَبَ زَيْدٌ عَمْرًا فَزَيْدٌ فَاعِلٌ فِعْلَ ضَرْبًا بِعَمْرٍو وَعَمْرٌو فَعَلَ
ضَرْبًا بِزَيْدٍ فَإِنْ نَصَبْتَ عَمْرًا وَرَفَعْتَ زَيْدًا وَنَصَبْتَ زَيْدًا وَرَفَعْتَ عَمْرًا جَازَ وَالْمَعْنَى وَاحِدٌ وَالْمَسْأَلَةُ مُقَدَّرَةٌ بِالْمَ
وَالْفِعْلِ مِنْ أَيِّ هَذَيْنِ فَلَوْ قُلْتَ قَدْ سَالَمَ الْحَيَّاتِ بِهِ الْقَدَمُ ... شُعَيْرٌ فَوَقَعَ جَازَ وَالْمَعْنَى كَمَعْنَى قَدْ سَالَمَ الْحَيَّاتُ مِنْهُ الْقَدَمَ
فَلَمَّا كَانَ الْمَعْنَى عَلَى هَذَا اسْتَجَازُوا أَنْ يَضُمُّوا الْقَدَمَ فَجَعَلَ كَوْنَ الْفِعْلِ لَهَا كَانَهُ رَاجِعٌ إِلَيْهَا كَأَنَّهُ قَالَ بَعْدَ قَوْلِهِ قَدْ سَالَمَ
الْحَيَّاتُ مِنْهُ الْقَدَمَا سَالَمَتِ الْقَدَمُ الْأَفْعَوَانَ وَالشُّجَاعَ الشُّجَاعَا **قَالَ سِيبَوَيْهِ** وَمِثْلُ هَذَا الْبَيْتِ أَنْشَدَ
بَعْضُ الْعَرَبِ لَأَوْسِ بْنِ حَجَرٍ ... كَأَنَّ جَنْبَيْهِ بِجَبَّارِ بْنِ جَحْشٍ ... إِذَا غَدَا زُمَّ بِمُسْتَابِقْ ... نَوَافِرُ جُلَّاهَا

يداها وراثه ● لها قتب خلف الحقيبة رادف ● انشاد الكتاب رجلا بايداها على ان اليدين مضافتان
الى ضمير مونث وهو ضمير الاتان وفي شعره اليدان مضافتان الى الضمير مونث وهو ضمير الاتان وفي شعره اليدان مضافتان
الى ضمير مذكر وهو ضمير الحمار والشاهد فيه انه رفع يداها ولم يجعلها مفعولين لتواهق وفي شعره اليدان منصوبات
بتواهق وانشاده تواهق رجلاها يديه والمعنى يوجب ان تكون اليدان مضافتين الى ضمير مذكر وهو ضمير العير وذلك
ان المواهقة هي المسايرة وهي المواعدة تقدم الاتان بين يدي العير خلفها يعني ان يديه يعملان عمل رجلي الاتان ورأسه
اي رأس الحمار فوق عجز الاتان كالقتب الذي يكون على ظهر البعير والحقيبة كناية عن الكفل فصار عجز الحقيبة ما خلف الانسان
خلفه اذا كان راكبا على عجز المركوب والرادف الذي يكون في الموضع الذي يكون فيه الردف وقوله كان بجنبيه جانبين
حصى يريد انه ينشر الحصى والتراب بحوافره فيرتفع من جانبيه ويعلو حتى كان الحصى المرتفع من وقع حوافره خبا انصبا
من جانبي الحمار والغدر المكان الذي فيه حجرة يرابيع وقرى نمل او وجر ضباع ويقال الكلام ثابت في غدر واي خصومة
او غيرها كانه لبث الغدر ومراعي العير الان قال سيبويه في المنصوبات بعد قوله عمرك الله فانه منصوب
باضمار فعل لكنهم حركوا الفعل يريد انهم حذفوا الفعل الناصب لعمرك لانهم جعلوه بدلا من اللفظ به يريد انهم جعلوا
المصدر وهو عمرك الله في موضع الفعل ولم يظهروه معه قال الاحوص الانصاري ● اذكرت انكر من عمى لطالما
نا التقينا وما بالعهد من قدم ● عمرك الله الا ما ذكرت لنا ● هل كنت جارتنا ايام ذي سلم ● يريد اذكرت انكر
ان اعرف المراة التي اسمها سلمى واردت ان اسال فاقول من سلمى ثم اقسم عليها ان تخبره هل كانت جارة لهم بذي سلم وهو
موضع والمعنى واضح قال سيبويه في باب ما يكون من المصادر توكيدا لنفسه وذلك قولك له علي الف درهم
عرفا ويعني قوله توكيدا لنفسه ان قولك له علي الف درهم هو اعتراف فكان عرفا توكيدا لما هو اعتراف فلذلك
جعله توكيدا لنفسه وفرق بينه وبين الباب المتقدم وهو قولك زيد اخوك حقا لان قولك حقا هو توكيد لما اخبرت
به من اخوة زيد فظاهر الاخبار بقولك زيد اخوك ليس حقا الا ان يكون المخبر عن علم ويجوز ان يقول القائل ذلك
وهو شاك وقد يجوز ان يخبر وهو كاذب فلفظ الخبر بقولك زيد اخوك يقع على وجوه والباب المتقدم يقع على وجه واحد
قال الاحوص ● يا بيت عاتكة الذي اتعزل ● حذر العدى وبه الفؤاد موكل ● اني لامنحك الصدود
وانني قسما اليك مع الصدود لاميل ● الشاهد فيه انه جعل قسما تاكيدا لقوله واني لاميل لان قوله اني اليك
لاميل جواب قسم فجعل قسما توكيدا للكلام هو اقسم والقسم الذي هذا جوابه محذوف كانه قال اني امنحك
الصدود ووالله اني اليك لاميل وهم يحذفون اليمين وهم يريدونها ويبقون جوابها ومثل لتقومن ومثله لتفرن
ورجالة ما هو جواب قسم محذوف وقوله اصبحت امنحك الصدود يريد انه يظهر هجر هذا البيت ومن فيه وهو
يحب لهم خوفا من اعدائه وانه لا يتعزل عنه وبه الفؤاد موكل يريد بحبه الفؤاد موكل والمعنى واضح قال سيبويه
في باب كان [illegible] ● وقد علم الاعداء ما كان داءها ● بثهلان الا
الخزي من يقودها ● الشاهد فيه انه نصب داءها وجعله خبر كان ورفع الخزي وجعله الاسم ومما معرفة
بصاحبها والحدان يكون اسما وان يكون خبرا وثهلان جبل وسبب هذا الشعر ان حصينا والقعقاع ابني
ابي خليد الاكبر لسويد بن زيد بن عاصم الفقعسي قطعهما بما صنعا بنو لقيط وعقر بعض بني لقيط فرسا لخليد ويجوز ان
يريد بقوله داءها داء الجماعة التي اجتمعت في خصومته وقتال الا الخزي من جمعهم للقتال ويجوز ان يريد ما كان
داء الخيل التي عقرت الا الخزي لانه فعل فعلا ادى الى عقرها وراوي شعره الا الخزي من يقودها يعلم جري فجريا
مذموما قال سيبويه في اعمال الفعلين قال عمرو بن امرئ القيس الانصاري الخزرجي
نحن بما عندنا وانت بما ● عندك راض والراي مختلف ● الشاهد فيه انه حذف خبر الابتداء الاول
فكانه قال نحن بما عندنا راضون وانت بما عندك راض يخاطب به مالك بن العجلان وكان عمرو بن امرئ القيس قد حكمته
الاوس والخزرج في نوع سمحة حين اقتتلوا بسبب حليف لمالك بن العجلان قتلته الاوس فلم يرض مالك بن العجلان بحكم
عمرو بن امرئ القيس قال سيبويه قال بشر بن ابي خازم الاسدي ● ويوم النسار ويوم
الجفار كانا عذابا وكانا غراما ● فاما تميم تميم بن مر فالفاهم القوم روبى نياما ● الشاهد فيه رفع تميم
بالابتداء لان الفعل شغل عنه بالضمير وتميم بن مر وصف لتميم ويوم النسار يوم اجتمعت فيه الرباب وغطفان
وبنو اسد على محاربة تميم وبني عامر ثم اجتمعوا بعد حول بالجفار فاقتتلوا فهزمت بنو عامر وقتل منهم مقتلة
عظيمة فذكر بشر اليومين وما كان فيهما والغرام اللازم من العذاب والفاهم وجدهم والروبى جمع رائب وهو
الخاثر النفس وقيل الذي قد تعتريه واراد انهم كانوا حين لقيهم بمنزلة النيام من كثرة ما وقع بهم من القتل فجعلهم
بمنزلة النيام وقد يجوز ان يريد انهم تركوا قتلى كانهم نيام قال سيبويه في المنصوبات بعد ذكر شيء من
اضمار الفعل وان شئت رفعت هذا كله فجعلت الاخر هو الاول فجاز على سعة الكلام ومثل الذي ذكر قولك زيد
اكل فشرب تجعله لكثرة اكله كانه هو اكل ويقال فلان اكل وشرب كانه قال زيد ذو اكل وذو شرب
فحذف المضاف واقام المضاف اليه مقامه وقالت الخنساء ● بكي لحزن في العبرة وقد عبرت

ودونه من جديد الارض استار ● حنين والهة ضلت اليفها ● لها حنينان اصغار واكبار ● ترتع
ما رتعت حتى اذا ادكرت ● فانما هي اقبال وادبار ● الشاهد فيه رفع اقبال وادبار وهما مصدران
واخبر بهما عن الواله والعبرى الباكية والثكلى وجديد الارض ظاهرها والاستار ما جعل عليه من تراب الارض
والواله يجوز ان تكون بقرة او ظبية او ناقة ضلت اليفها اي ضلت فلم تهتد الى الموضع الذي فيه اليفها ويجوز
في اليفها الرفع والنصب فاذا نصب ففي ضلت ضمير يعود الى الواله ويقال ضللت الشيء اذا لم تهتد اليه واذا رفع
فقد ضل اليفها عن الموضع الذي هي فيه ولها رنان من الحنين احدهما ان تخفض صوتها والاخر ان ترفعه
وترتع ترعى ما رتعت منصوب على طريق الظرف حتى اذا ادكرت اليفها تركت المرعى فاقبلت وادبرت لاجل الحزن وجها
قال سيبويه في الظروف قال ابن هرمة ● انصب للمنية تعتريهم ● رجالي ام هم درج السيول
ولو كانت تعاورهم لنعت ● واخلت عن عوادي غير سيل ● وكل المنية حتف قدر ● تعلق بالعزيز وبالذليل
الشاهد فيه نصب درج السيول على الظرف يتكلم على من هلك من قومه فيقول اجعلتهم المنية غرضا لها ترميهم والنصب
ما نصبت لترميه وتعتريهم تاتيهم ورجالي مبتدا ونصب خبره المضمر وتعتريهم يعود الى رجالي وانما جاز ان
ان يقدم الضمير على الظاهر لان تقدير الكلام اذا كلمته على اصله ورجع كل شيء الى الموضع الذي يجب له الاصل
ان يكون رجالي في اول الكلام لانه مبتدا ودرج السيول المواضع التي تمر عليها السيول فتنزل من موضع الى موضع
حتى تستقر يقول اقومي كانوا غرضا للمنية فاهلكتهم او جاءهم سيل فذهب بهم ولو كانت المنية تقاتلهم لتركتهم وانصرفت
واخلت انكشفت والحاجز اسيل وهو الذي لا شيء معه وقيل هو الذي يسيل على ظهر فرسه قال سيبويه
في البدل قال جرير بن عبد الرحمن ● ترتعت بلوى الى رهائنها ● حتى اذا ما طابت عفا بها ● و
صار كالريط على اقرابها ● تسمع صات الهدر من اثنابها ● جابت عليه الحبر من ذنابها ● تذكرت
نقد برد ماءها ● وعتك البول على انسائها ● الشاهد انه ابدل برد ماءها من نقد وتقديره بلوى موضع
ورهاؤها المكان المستنقع حولها والرهاء الارض المستوية والعفاء وبرها والريط الملاء البيض واقرابها ظهورها
واما لبها والصات الشديد الصوت واراد تسمع للاصات الهدر وقوله من اثنابها يريد من الشعر الذي
منه الحبر المنظر الحسن وللجسم التام وجابت عليه شققته والبسته اياه كاجابة الثوب على اللابس وهذا على طريق
المثل وفي شعره تذكرت نهي وبرد مائها ولا شاهد فيه على هذا الوجه وعتك البول يريد يابسه ما جف من بلطها وبعو
على فخذيها وساقيها واوظفتها ويروى وعتك البول اي بقي وقدم على ساقيها واراد باثنائها مواضع اثنائها وعبر
عن نسيبها وهما اثنان بلفظ الجمع ومثل هذا يفعل كثيرا قال سيبويه في باب الاشتغال قال جرير
اثعلبة الفوارس او رياحا ● عدلت بهم طهية والخشابا ● الشاهد فيه انه نصب ثعلبة باضمار فعل
يفسره قوله عدلت بهم فهذا كما تقول ازيدا مررت به وتقديره اجزت زيدا مررت به وتقدير البيت اجهلت ثعلبة
الفوارس عدلت بهم طهية لانه كان ينكر ان يجعل بني طهية كثعلبة في الشرف والسودد والعزة والمعالي وبهم جهل
وثعلبة ورياح قبيلتان من بني يربوع وهم قوم جرير وطهية من بني مالك بن حنظلة بن مالك وهم اقرب الى الفرزدق
منهم الى جرير يخاطب الفرزدق بذلك وينكر عليه ان يسوي طهية والخشاب ببني ثعلبة او بني رياح والفوارس نعت لثعلبة
قال سيبويه في المنصوبات قال رؤبة ● لولا نوبة على الاشراف ● الجشي في النفنف النفاف
في مثل مهوى هوة الوصاف ● لولا الا مع العلاف ● فيها ازدهاف ايما ازدهاف ● والله بين القلب
والاضعاف ● الشاهد فيه انه نصب ايما ازدهاف بفعل محذوف دل عليه قوله فيها ازدهاف والاشراف جمع
شرف وهو الموضع العالي ويروى على الاعراف مفرده عرف والجشي رمت بي فادخلتني والنفنف الهواء
والنفاف وصف مبالغة البعد وشدة الارتفاع يخاطب رؤبة اباه العجاج بقوله لولا اتقي ما تريد ان تفعله
بي لرمت بي فعلت بي المهالك وقيل معناه لولا اتقي الاثم في خلافك لحملت نفسي على عقوقك وقيل فيه لولا اني اتحرج
من كسب الحرام لحملت نفسي عليه واستغنيت والهوة كالوهدة والمهوى ما بين اعلى الشيء واسفله وقوله في مثل مهوى
بدل من قوله في النفنف النفاف والوصاف رجل من اهل البادية اضاف الهوة اليه وقوله قولك بدل من الكاف
للمتنى اي اهلكني قولك انك لا تعطيني شيئا وتحلف على ما تقوله والضمير المجرور في فيها يعود الى الاقوال والازدهاف
العجلة والرعة يريد ان ايمانه فيها عجلة يسارع الى الحلف بالله عز وجل والله تعالى بين قلب الانسان وبين ما يميل
الموت بعوله لا يخفى عليه ما تضمر قال سيبويه قال رؤبة ● وقد تطويت انطواء الحضب
بين قتاد ردهة وشقب ● بعد تنديد الجسم مضطرب ● الشاهد فيه انه اتى بالانطواء وهو مصدر انطوى
وقيل تطويت والحضب الحية والقتاد شجر معروف والردهة الماء المستنقع والشقب شق في الجبل والطلهب
الطويل الذي ليس بثقيل الجسم يكون واصفا انه يريد انه كثر فضول جسمه فاجتمع بعضه الى بعض وصار كالحية
المنطوية بين القتاد والماء بعد ان كان ممتد الجسم وجعل تنديد بمعنى امتداد اراد بعد امتداد جسمي قال
سيبويه في المنصوبات البراز حضر ما يكون قضراه اي البراز حضر احواله التي يكون عليها قيمه ان كانك

قلت البر ارخصه قفيزان البر رفع بالابتداء وارخص مبتدأ ثان وقفيزان خبر المبتدإ الثاني والجملة خبر المبتدإ الاول وفي يكون ضمير يعود الى البر وارخص يكون بمعنى ارخص كوائه وهو بمعنى ارخص احواله التي يكون سعر افيها حال تسعيره قفيزين بدرهم ثم حذف **قال سيبويه** بعد ذكر هذا الفصل ومن ذلك هذا البيت ينشد العرب وهو لعمرو بن معدي كرب على وجه بعضهم يقول ● الحرب اول ما تكون فتية
تسعى بزينتها لكل جهول ● حتى اذا اشتعلت وشب ضرامها ● عادت عجوزا غير ذات حليل ● شمطاء جزت راسها وتنكرت ● مكروهة للشم والتقبيل ● انشده برفع اول وفتية وجعل الحرب مبتدأ واول ما تكون مبتدأ ثان وفتية خبر المبتدإ الثاني والجملة خبر المبتدإ الاول وفي تكون ضمير يعود الى الحرب وهذا الانشاد مثل المسألة المتقدمة واول مذكر وفتية مؤنثة وهو خبره وانما فعل هذا لان اول مضاف الى كون الحرب وكون الحرب هو الحرب فكانه قال اول الحرب فتية واول الحرب هو من الحرب فاخبر عن اول بما يخبر به عن الحرب وجعله سيبويه كقولهم ذهبت بعض اصابعه وذكر ايضا ان بعضهم يقول الحرب اول ما تكون فتية برفع اول ونصب فتية واول على هذا الوجه مبتدأ وفتية حال سدت مسد الخبر وهو مثل قولهم شربك السويق ملتوتا واكثر ما عليها من الثياب يقول الحرب اول امرها حين تدعو الجاهل الى الدخول فيها تستفزه حتى يشخص الجارية ويروى تسعى بزينتها حتى اذا اقتتل القوم وحميت الحرب كرهها من دخل فيها ورآها بصورة عجوز شنعة كانها عجوز لا يرغب فيها احد وقوله غير ذات حليل يعني انه لا يريد احد ان يتزوجها فتحذره وتقيلها **قال سيبويه في المنصوبات** ومما جعل بدلا من اللفظ بالفعل قولهم الحذر الحذر والنجاء النجاء وضربا ضربا وانما انتصب هذا على الزم الحذر وعليك النجاء ولكنهم حذفوا هذا لانه صار بمنزلة افعل عندهم ولدخول الزم وعليك على افعل محال يقول سيبويه ان هذه المصادر تنصب لما تكرر يقوم اللفظ الاول من اللفظين فيها مقام الفعل ولا يجوز اظهار الفعل معه **قال سيبويه** بعد هذا ومن ثم قالوا ... ● اريد حباءه ويريد قتلي ● عذيرك من خليلك من مراد ● فلولا قيس الغيث قراه ● وضح تم لملك عن سواد ● الشاهد فيه انه نصب عذيرك باضمار فعل لا يجوز اظهاره وجمع سيبويه في هذا الباب اشياء من المنصوبات لا يجوز اظهار الفعل العامل فيها منها فابتدأ في اول ذلك بقولهم اياك واياك لا يظهر الفعل معها ثم ذكر راسه والحائط وما اشبهه من المعطوف نحو اهلك والليل وهذا ايضا لا يجوز اظهار الفعل العامل معه ثم ذكر المكرر نحو الحذر الحذر وما اشبهه وهذا مثل المتقدم لا يظهر الفعل معه ثم ذكر عذيرك والفعل الناصب له لا يظهر معه ثم ذكر نعاء وهو في موضع انع ولا يظهر معه فعل وهذا الباب لا يشتمل على اشياء مختلفة يجمعها انها منصوبات بافعال لا تظهر والعذير بمعنى العاذر الا ان العذير مصدر لا يتصرف تصرف العذر وانما يلزم موضعا واحدا فهو يجري مجرى المصادر التي لا تتصرف نحو سبحان وما اشبهه ومعنى قوله عذيرك من خليلك من مراد يخاطب نفسه ويقول هات عذرا واصبر على ما يفعله بك خليلك من مراد وسبب هذا الشعر ان عمرو بن معدي كرب غزا هو ورجل من مراد يقال له ابي فغنما فلما اراد ان يقسما الغنيمة التمس من عمرو ان يعطيه مثل ما ياخذ وابى عمرو ان يفعل ذلك فتوعده ابي وبلغ عمرا انه يتوعده فقال هذا الشعر وقوله وضح تم تلك عن سواد يريد انه زال قلبك عن موضعه وبلدت كذا ذكر وانشد سيبويه بعد هذا البيت بيتا للكميت ● نعاء جذاما غير موت ولا قتل ● ولكن فراقا للدعائم والاصل ● الشاهد في نعاء وانه في موضع الفعل وقد ذكرت هذا وغير موت منصوب لانه مفعول له تقولا نعيهم لغير موت نزل بهم ولا قتل ولكن انعهم لفراقهم اصلهم ومن هم ينتسبون اليه وانتقالهم بنسبهم الى اليمن وزعم قوم من اصحاب النسب ان جذاما هو جذام بن اسد بن خزيمة وقوله فراقا مفعول له ايضا والدعائم جمع دعامة وهو ما يسند الشيء ويقيمه وكان جذام بن عدي ... سعد يريد انهم فارقوا من يقوم امرهم واصل نسبهم **وقال ذو الاصبع العدواني** عذير الحي من عدوان كانوا حية الارض ● بغى بعضهم بعضا فلم يرعوا على بعض ● فقد اضحوا احاديث برفع القول والخفض ● اراد هات عذرا للحي مما فعل بعضهم ببعض وذلك انهم تعادوا وتباغضوا بعد ان كانوا حية الارض اي اشتد الناس وكانوا الذين يخافهم الناس بمنزلة الحية التي يحذرها كل الناس بغى بعضهم بعضا بالعداوة والقتل والاهلاك فلم يرعوا على بعض اي لم يبق بعضهم على بعض فلما تفرقوا وذهب اكثرهم صاروا احاديث للناس يتحدثون الاحاديث بهم ويخفضونها يريد يعلنونها ويسرونها يعني انهم حديث للناس في السر والجهر **قال سيبويه** ... ● والخضرمي عذيري عليه الشهود انه عاذر لي وان تاركا وقد شهدنا انه عبد الاوثان ابي عدو لا عذر بكا ● الشاهد فيه نصب عاذرا وتاركا وكلا واحد منهما خبر كان والفعل المضمر ان كنت عاذرا وان كنت تاركا وسبب هذا الشعر ان عبيد الله بن زياد غضب على عبد الله بن همام فهرب منه ومضى الى يزيد بن معاوية واقام عنده حتى امنه وكتب الى عبيد الله بن زياد يقول قد اعتذرت بحضرة يزيد عذرا شهد على صحته الناس الامر اليك في قبول ذلك وتركه وقد شهدوا ايضا انه اظهر عداوة من عاداك **قال سيبويه** هذا باب ما يجري على موضع الاسم الذي قبله وذلك قولك ليس زيد بجبان ولا بخيلا وما زيد باخيك ولا صاحبك والوجه الجر لانك تريد ان تشرك بين الخبرين ... سيبويه ان العطف على ما عملت فيه الباء اولى من العطف على موضع الباء

لانه اقرب الى المعطوف والعطف على ما قرب اولى من العطف على ما بعد والحجة لقوة العطف على ما عملت فيه الباء بانه اقرب الى المعطوف ثم قال ومما جاء في الشعر من الاجراء على الموضع **قول عقيبة الاسدي** ● معاوي اننا بشر فاسجح ● فلسنا بالجبال ولا الحديدا ● الشاهد فيه انه نصب الحديد وعطفه على موضع الباء ومعنى قوله اسجح سهل علينا حتى نصبر فلسنا بجبال ولا حديد فنصبر على ما تفعله بنا وللعلماء في هذا البيت كلام ونقض ... الطريقة ابيات من الشعر دخل على بعض السلاطين الذين لا ينهون من دخل اليهم الاصغر ... ويذكر استشهاد سيبويه بهذا البيت وقال البيت مجرور ومعه ابيات مجرورة فلم يعلم ان هذا البيت يروى نصبا مع ابيات منصوبة ويروى جرا مع ابيات مجرورة فمن رواه بالنصب روى معه ● اديروها بني حرب عليكم ● ولا ترموا بها الغرض البعيدا ● ومن رواه بالجر روى معه ● اكلتم ارضنا فجردتموها ● فهل من قائم او من حصيد ● وقد وقع في كتاب سيبويه مثل هذا وذلك ان بعض الابيات يروى على وجه من الاعراب مع غيره ويروى على وجه آخر فمن ذلك ما انشده سيبويه وهو لرجل من بني دارم ● يبكيك ناء بعيد الدار مغترب ● يا للكهول وللشبان للعجب ● كانك لم تذبح لاهلك نعجة ● فيصبح ملقى بالفناء اهابها ● فهذا مرفوع على ما انشده سيبويه **وقالت امراة من بني حنيفة** كانك لم تذبح لاهلك نعجة ● ولم تلق على باب الخباء اهابها ● ولم يجب البيد التنائف تبتغي ● بهاجرة جيلانها وضبابها ● فان مت اردى الموت ابناء عامر ● وخص بني كعب وعمرو كلابها ● وانشد سيبويه بيت ... بن دريج ● تبكي على لبنى وانت تركتها ● والبيت الآخر وقال عروة بن الورد قصيدة له منصوبة ● وانت عليها بالملا كنت اقدرا ● فلا ينبغي ان يذهب انسان له علم وتحصيل الى ان سيبويه غلط في الانشاد وان وقع مما استشهد به في الدواوين على خلاف ما ذكر فان ذلك يعم الشاعر من يستشهد بقوله على وجه وانشد ما سمع لان الذي رواه وقوله حجة فصار هذا الشعر يروى على وجهين **قال سيبويه في باب حسن الجبل** ● فذاك وحسبه لا يبالي الشيبا ● الحزن بابا والعقور كلبا ● الشاهد في نصب بابا الحزن وكلبا العقور وفيهما الف ولام والحزن الثقيل يمدح رجلا يقول له هذا من الرجال ثقيل لا يرتاح لفعل المكارم ولا يهش للجود ولا يبالي ان سب ويشهر بخله ويرى المال احب اليه من نفسه والحزن الصعب الشديد اراد ان بابه حزن صعب شديد الدخول فيه يعني انه يمنع من الوصول اليه حتى لا يلتمس معروفه واراد ان الوصول اليه ممتنع ولم يعن غلق الباب والعقور كلبا يريد ان من اتاه يلقى قبل الوصول اليه ما يكره من حاجب وبواب او صاحب فجعل الكلب على طريق الاستعارة كما يكون في الملاية يقول فذاك من الذل يحل هذا وصفه **قال سيبويه في المنصوبات قال امية بن ابي الصلت** سلامك ربنا في كل فجر ● بريئا ما تعنتك الذموم ● عبادك يخطئون وانت رب ● بكفيك المنايا والحتوم ● الشاهد فيه انه نصب سلامك باضمار فعل كانه قال اسلمك سلاما اي نصفك بالسلامة من كل صفة لا تليق بصفاتك وتبريك من الافعال التي يتعلق بها الذم وتعنتك تعلق بك ويروى ما تليق بك الذموم ومعنى يخطئون انهم يموت يقال منه خطئ يخطأ في معنى اخطأ والحتوم جمع حتم وهو القضاء يكون الشيء يريد انك اذا قضيت شيئا كان وانك تفعله فلا راد له **قال سيبويه في الترخيم قال عبد الرحمن بن حسان** ● ارى بني حرب كما قد علمتم ● مناط الثريا قد تعلت نجومها ● وكل بني العاصي سعيد ورهطه ● منازل مجد ما يرى من فوقها ● مدح عبد الرحمن بهذا الشعر معاوية وذلك انه لما هجا عبد الرحمن بن حسان عبد الرحمن بن الحكم اخا مروان بن الحكم وتشاتما فكتب مروان الى عبد الرحمن بن حسان فجلده ثمانين جلدة لانه قذفه لعبد الرحمن بن الحكم فكتب ابن حسان الى النعمان بن بشير الانصاري وهو بالشام يخبره بما صنع به فدخل النعمان على معاوية فذكر له ما صنع بابن حسان فقال له معاوية انه قذف فقال فقد قذف عبد الرحمن بن الحكم مثل ما قال فكتب معاوية الى مروان ان ادفع عبد الرحمن بن الحكم الى عبد الرحمن بن حسان حتى يجلده ثمانين والا بعثت النعمان بن بشير يحمله الى المدينة حتى يجلده فلما اتى الكتاب مروان دفع اخاه الى ابن حسان فجلده فمدح عبد الرحمن بن حسان معاوية ومعنى تعلت ارتفعت ومناط الثريا الموضع الذي فيه الثريا من الفلك ويقال نطت الشيء اذا علقته والمعنى واضح **قال سيبويه في باب المفعول معه قال زياد الاعجم** ● تكلفني سويق الكرم جرم ● وما جرم وما ذاك السويق ● فما شربوه وهو لهم حلال ● ولا غالوا به يوما يسوق ● وسبب هذا الشعر ان قوما من اهل الشام من جرم لقوا زيادا الاعجم وهم لا يعرفونه فاقتضوا اعيتهم واحتقروه وانشد على موضع يباع فيه الخمر فاشتروها وتحرفوا في حملها فقال هذا الشعر واراد بسويق الكرم الخمر ثم قال وما جرم وما ذاك السويق يريد انهم لم يكونوا يشربون الخمر فيما سلف لجاهليتهم وانهم كانوا لا يرتاحون الى شربها وما شربوها في الجاهلية وهي لهم حلال ولا غالوا بها لقلة رغبتهم في الدعوات وفي انفاق المال **قال سيبويه في باب من الجار قال شقيق بن جزء بن رباح الباهلي** ● دعا عليها ان الخيل كانت ● طرابيل من شقية وزاد ● كان غديرهم بجنوب سلي ● نعام قاق في بلد قفار ● الشاهد فيه على حذف المضاف في قوله كان غديرهم يريد كان عديرهم عديرهم نعام والغدير للجاد ... يريد كانت حالة هزيمتهم حالة نعام يبادرن في العدو وهو سريع ... وقوله كانت طرابيل اي ضربنا لكن كلها قوية تصبر على العدو والمتعبات ... وهو الرانح الرقيق ... وزاد بن شقية

وذات زار فحذف وصل موضع بعينه ويروى كانهم برمل الخلصاء وانما هذه على هذه الزيادة والحذف موضع وقصرها عيسى وقال صوت وصاح وذكر عن بعض شيوخنا انه قال العهد برنا هذا البيت الصوت وقد رد عليه وعاد عليه يريد عاد عليه بالنقض والسلامة كرجع من هذا الميل ومن وعاد ولا يكون الطلب عليه ولو كانت بها انا للحفناة وكانت بيوضته غرت بازهلة وظلم حكيم بن قيصة بن ضرار الضبي فقرتهم بها جاهلة وجرحوا حكيما وقتلوا عبيدة الضبي

ان المحاة الكم لعلة ... فحشوا ان الذيل اذيلا

الشاهد فيه انه رفع حتى وهو من باب المصادر التي دعي فيها وهو مبتدأ وخبره لبن والمكاء الكبير يقال منه ذكى الرجل اذا اسن والمحاماة بطن من بني الحرث بن كعب في قوله ان المحاة الكم لعلة يريد ان المحاة قد وجدت سبيلا اليكم الى نيل اعراضكم فحشوا انهيضوا للساعير فاضربوه على ما يريد عليكم منه

اذا رأتني سقطت ابصارها ... شاحت بكاديها ومن عرم واشزرت ابعارها

الشاهد فيه انه نصب بكاد باضمار فعل اذا علق سقطت كانه قال ذات اذ ذاك وذات اذ ذاك في هذا الموضع العادة وعادة البكار ان تسقط ابصارها من هيبة الفحل العظيم وفي راتني ضمير يعود الى الشراة يقول اذا رأتني الشراة سقطت ابصارها يعني انهم يغضون ابصارهم هيبة له وجلالا وحوفا والبكار جمع بكر وهو عمر لبن الشاب الثابر وشاحت حادرت وحشيت من فحل مقرم وهو الفحل العظيم الشديد الذي قد وذع للفحلة ومن مقرم في صلة شاحت يريد ان البكار حادرت من هذا المقرم واشزارها

ويروى للمخبل السعدي

ان العزا الذي يرجون غرته ... يصبح العكمان اواطد

العكمان اسم موضع واطد معطوف عليه والمادي الدروع التهذلة الليث ويستحقبوا اي جعلوا الدروع حقائب لها شدوها وراء ظهورهم يجفرة بعد يجفرة يريد ان ذروعهم اذا لبسوها وقلصوا واعليها السيوف فالسيوف في الدروع وتجفرا وتحفزا وفي تحفزه ضمير فاعل يعود الى الجمع المذكور في يريد جماعة السيوف المنسوبة الى المادي وهي قوي تعمل فيها السيوف والغاب الاجم واراد بالغاب في البيت الرماح المجتمعة كانها اجمة الحصد الملتف وقوله يريد فوق المادي ويروى في شعره يجفرة ضرب يداكه وغاب فوقه حصيد

قال سيبويه

سرا عاذلة نصب سرها باضمار فعل بعد هذا اي عظمه والطعن الوحش الذي عاصي العروق الذي نضرب بقال للعروق المتضاربة عواصي مشتعبة والمخض اللحم يريد انه يجاوز اللحاء الى العروق المشبطة حتى يمخها او تقطعها وتنقطوا تفرقوا وحزرا منصوب على الحال اي لتقطوا مثل حزر قطع من ملكي فسدد والمنفض المتقطع الشاهد انتهى هذا ذيله ونصبها لانها مثل موضع الحال

قال سيبويه

اشر ... صبر جميل فكلانا مبتلى ... وفي شعره ... لشكوا الي فرسي فوقع القنا

الشاهد فيه على رفع صبر جميل اي صبر جميل اصلح من الشكوى او نصبها بقارب هذا المعنى

قال سيبويه وزعم يونس في باب ضروب من الشعر

هلا اعاذل قد جربت من خلقي ... اني اجود لاقوام وان ضنوا

الشاهد في اظهار التضعيف في ضنوا اراد ضنوا فاضطر الى اظهار التضعيف وهلا نصب باضمار فعل كانه قال اترني يا عاذل ولا ادري بالقوم وهلا كلمة موضعها الاهمال واعاذل نداء اراد يا عاذلة فحذف الهاء وهي ساكنة وقد جربت من خلقي اني اجود على من بخل علي والاقتسار من المكافاة وكان ضنوا ثم حذف الجواب كانه قال ان ضنوا لم اضنن

قال

طي الليالي زلفا فزلفا ... سماوة الهلال حتى احقوقفا

الشاهد في نصب سماوة باضمار فعل كانه قال احمل الامر مثل سماوة الهلال وخفف تلا وقوله ينضوا الهالج يريد انه يسرع حتى يتعقبها ويكون امامها والهالج الذي يسير هملجة وهو سير سريع مع وطاء وترفيه للراكب الزفيف جمع زافي وهو من زف يزف زفيفا اذا اسرع والنأجي الذي يجد اي يسرع والاين الاعياء والنعب ووجف اسرع اسراعا والوجيف ضرب من العدو وفيه اسراع والزلف جمع زلفة وهو ان يفعل الفعل شيئا بعد شيء يريد ان الليالي طوين العمر اي اخذن من استه ظهر سيء بعد شيء ناهدة في كل ليلة جزرا ان سماوة الهلال املاء والمحقوقف اعوج وكان يسمى بذلك كلي الليالي سماوة القمر وعبر عنه بالحال التي يصير الهلال اذا طوي وقوله

والشوق نأج للهجير ... وانما يحن الشيء ومثله

للعير ... وانما يحدو بن البكاء الليالي وذكر النحويون ان سيبويه نصب سماوة الهلال باضمار يفعل واتى بالبيت شاهدا على هذا ورده عليه ابو عثمان ابو العباس ابو الحسن وليس هذا كلام سيبويه على انه اراد ان سماوة الهلال نصب باضمار يفعل والذي يوجبه ظاهر كلامه ان طي الليالي منصوب على المصدر وانه لا ينتصب على الحال لانه لا يضاف الى الذات وهي نعرة كانه قال وشبهه وهو يريد وشبه تضييقها السابق انه مصدر مضاف الى مفعوله ولا يكون حالا

واذا اتاك كلام لم تجد يدا لاحد الامرين هذا قال سيبويه وقد يكون على غيرها اي وقد يكون المصدر ينتصب على غير الحال مما لا يكون حالا ولا يكون على الفعل المضمر قوله رؤبة

اوجه منه بعد بدن وسنو ... بن بعد بعدا او الربيع في الافق ... تلوحك الضمائر يطوى للسبق ... قود ثمانين مثل امرين لا بق

الشاهد فيه ان توجيد مصدر مضاف الى مفعوله لا يصلح ان يكون حالا ذكره وفيه غير موضع وقوله منه غير موضع وهو له بعد بدن اي بعد سمن في السنق الاكارين من الامر بن بعد بعدا الربيع بن بعد بعدا يريد بعدا بعدا الربيع الى وقت الربيع الافق اي مرتفعا بحيث لكثرة وحسنه تلوحك الضمائر اي مثل تلوحك الفرس الضامر وتلويحه اضمار يطوى اي يضمر ليسابق به قود ثمانين قود جمع قود وهي الارض الطويلة على الارض المستوية والابق الهارب وقود رفع لانها فاعلة يريد ان اتنه لوحرجن اي غيرت علين واضمار يحفظن وسوقين الى الماء وطلب المرعى لهن

قال سيبويه وقد يجوز ان تضمر فعلا آخر كانه اضمرت بعد له صوت يريد انه قد يجوز ان ينصب على الليالي بفعل آخر غير طواه كانه قال بعد طواه الاين ثما وجما طواه على الليالي فقوله كما اضمرت بعد له صوت يريد ان صوت حمار بعد ذلك صوت منصوب باضمار فعل لانه لا فعل قبله فامره في الاضمار واضح وجعل سيبويه المصادر التي قبلها افعالها اللتي بنيت منها نحو ضربت زيدا اضرب ضربا فالمصادر التي لا افعل قبلها انما يجوز ان تنصب باضمار فعل غير الفعل المتقدم لها فتقول ضربت زيدا اضرب ضربا كما يجوز نصبه بالفعل الذي قبله ويجوز نصبه باضمار فعل مثل الفعل الذي قبله ثم قال يدلك على ذلك اي على جواز اضمار فعل بعد الفعل الذي المصدر المحفوظ به مصدره انك اذا اظهرت فعلا وجئت بمصدر لم يكن مصدر ذلك الفعل صار منزلة له صوت في احتياجه الى فعل يصرفه لانه ليس بمصدر الفعل المتقدم يعني اذا جاز ان تاتي بمصدر ليس مصدرا للفعل المتقدم وتنصبه باضمار فعل مثل الفعل المتقدم فان قال لنا قائل انما احتجتم الى اضمار فعل لهذا المصدر الخالف لما قبله لانه ليس من لفظ الفعل المتقدم فينبغي اذا كان قبل الفعل فعل هذا المصدر مصدره ان لم يجز ان تضمر فعلا قيل له اذا جاز ان تاتي بمصدر مخالف الفعل الذي قبله في اللفظ والمعنى وتنصبه باضمار فعل يدل عليه الفعل المتقدم وساغ هذا لاجل موافقة الفعل للمصدر من طريق المعنى جاز ان تضمر فعلا للمصدر الموافق للفعل الذي قبله لانه يدل على هذا المصدر من طريق اللفظ ومن طريق المعنى فما كان دلالته من وجهين اولى فان قال لنا قائل انكرتان يكون الفعل الموافق للمصدر يدل عليه من طريق اللفظ ومن طريق المعنى ولكنا نقول لانه لا يحتاج الى اضمار فعل معه لانه يجوز ان يعمل المصدر وهو المخالف نحو محتاجون الى اضمار فعل ينتصب المعتمد عنه لان الفعل الذي قبله ليس من قبيله لم يجز ان يضمر له فعل الا ان يضمر المصدر الموافق فعلا ولو انما قلنا هو جائز ينتصب الاول وان يضمر له فعل كما جاز ان يضمر المخالف ولا يكون اشوعها الا من المصدر الذي قبله ساغ بخالف لفظه

قال سيبويه وذلك قوله وهو لاحق كبير ... ما آن يبس الارض الاحانب ... منه وحرف الساق طي المحمل ... الشاهد فيه ان طي المحمل ينتصب باضمار فعل كانه قال طوي طيا مثل طي المحمل ولا ينتصب طي المحمل بيبس والمحمل اراد به حمال السبب وصف صاحبا كان له سفر وبقال ان ذلك الصاحب هو تابط شرا وصفه بالنقاف الجسم والقصير لاشتغاله عن الاكل بالغزو والاسفار يقول اذا نام على جشيم يبس الارض لانكبه جانب سافر وجعله مثل حمالة السبب في ضمر وفرقه

قال سيبويه واذا قلت كنت زيدا مررت به فقد صار هذا الموضع الحاكه ومنع الفعل ان يعمل وحسبتني عبد الله مررت به ذكر سيبويه ان الجملة التي اولها الاسم قد شغل الفعل بضميره اذا وقع موضع خبر كان او موضع المفعول الثاني لظننت وحسبت وكذلك خبر الابتداء اختير فيها ان يرفع الاسم بالابتداء ولا يجري مجرى الجملة التي تعطف على جملة قبلها فيختار فيه الاسم ان ينصب باضمار فعل لان الجملة التي قبله مبنية على فعل نحو ضربت زيدا وعمرو اكلمه وجعل الجملة التي تكون في موضع الاسم من الجملة التي تاتي قبلها لانها تمام الكلام ولم يجز فيها النصب لانك لم تبن الكلام الذي قبلها وليست فيها حروف العطف كما كون في الجمل المعطوف ثم ساق كلامه في هذا المعنى واجتزا بما ذكرته لك عما حذفته ثم ذكر دخول لام الابتداء في توهم قد علمت لعمرك ضمير الشان يريد ان الجمل قد تقع في مواقع المفعولات وتكون في حكم الكلام الذي لم تقدم شيء لان الكلام لا يدخل الا على كلام لا يتعلق بما قبله وتكون بمنزلة ما الذي لم تقدم قبله شيء ثم قال وان شاء نصب وبرد وان شاء رفع الذي اختير في الرفع فاجتمع الرفع فاجتمع لهم فعلا كما يفعل اذا ابتدا الكلام فقال زيد اضربه يجوز ان تقول كنت زيدا مررت به وحسبتك عمرا لقيته فكذا فافعل فان شئت قلت لما لقيته فكذا وجدته في الكتاب وزايت النسخ لعبد الوهاب الاسدي

قال المرار الاسدي

المخ يزيد بن الخليفة ابقى ... ليس من الظلم الا مرا محللا

قلوا نها اباك عضتك بظلها ... جزرت على ابنت عن وكلكلا ... وكنت اخاك لو ترى ان مشهد ... المرء لو اعلو لطي بن جندلا

الشاهد فيه انه اتى بجملة في موضع خبر ان ورفع الاسم وهو الجملة كما ذكرنا فيما تقدم فاما الشاهد فيه انها انت عضتك فاتى باباك وقوله باضمار يعضت وجعل عضتك تفسيرا للفعل المحذوف كما ان الموضع الذي يقدر فيه المحذوف بعد اباك كانه قال قلوا نها اباك عضت عضتك فالضمير انها يحتمل امرين احدهما ان يكون ضمير

الأمر في الشأن وأوجبه الإخوان يكون خيرًا ظلّا لانه قدم قوله لقيت من الظلم الإخوان مجلاه ومعنى قوله لقيت من الظلم الاخوان مجلا اي لقيت ظلمًا وانحاسه هو الا يشكك احدا انه ظلم ولو انها اياك عضتك مثلها مثلها رفع لانه فاعل عضتك وان الفعل وهو لعل لانه اراد بالمثل سوقًا كانه قال فلو انها اياك عضتك بلية مثلها او محنة او مظلمة او ما اشبه ذلك ثم حذف الموصوف واقام الصفة مكانه ومثله قولك كلمتك بمثل هند يريد كلمتك امرأة مثل هند يقول لو قعدت بك هذه الظلم جزرت على ما تريد شيئا من النصرة والمعونة نحرى وكلكلي وفي الناس جزرت مضمومة وهي للتكلم والتاء من شيث مفتوحة يقول كنت احمل نفسي على ما يجب وتريد اعنك ما تود بك وفي الكتاب الناس جزرت مفتوحة والمعنى ما ذكرت لك ورأيت ابيا في شعره جزرت بزاي وبحاء غير معجمة اي قطعت نحرى وكلكلي فيما تحبه وتهواه وكلا القولين له وجه جزرت بجيم وزاي وحزرت بحاء وزاي وكنت اخاك اي انصرك كنصر الاخ لاخيه والمق وصف الاخ والم اي قريب والموصف لتشهد ولو اغلوا الحي مرتجلا اي لو قطعوا الحي وطحنوه لما قعدت عن معونتك ونصرتك **قال سيبويه** ومما يجري مجرى فاعل من اسماء الفاعلين فواعل الخ وهو يجري فاعله حيث كان جمعه وكسره عليه يريد ان جمع فاعلة يعاقبه المفعول كحل فاعله ثم قال فمن ذلك قولهم هن حواج بيت الله ينصب بيت الله بحواج جمع حاجة **قال ابو كبير**

ولقد سريت على الظلام بمغشم ° جلد من الفتيان غير مهبّل ° ممن حملن به وهن عواقد ° حبك النطاق فعاش غير مثقّل

الشاهد فيه نصب حبك النطاق بعواقد وهو جمع عاقدة قوله سريت على الظلام اي في الظلام والسرى سير الليل بمغشم يعني مغشم يغشم الناس بظلمه لجراءته وشجاعته وقيل هو الذي لا يتحرج عن شيء في علاه والمثقل الكثير اللحم والحبك الخيط الذي تشد المرأة به نطاقها واراد ان امه حملت به وهي مشدودة الثياب لم تتهيأ للنكاح فكأنها نكحت وهي لا تريد وزعموا انها اذا نكحت مكرهة جاءت بالولد لا يطاق والنطاق ما تشد به المرأة وسطها وقيل الحبك الذي ما تتزر به المرأة وقيل الحبك حجزة الازار يقول انها حملت به وهي عاقدة ثيابها للعمل بسببها واصلاحه والمهبل العظيم الضخم والضمير في حملن لنسوة يعود الى مذكور وهو ضمير النساء ولم يحتج الى تقدم ذكرهن لان المعنى معروف يريد من الذين حملت النساء بهم وهن مكرهات وانشد ابو الحسن الاخفش في باب ضرورة الشعر **قال الهذلي**

فبات همومُ الصدرِ شتى يعُدنه ° كما عِيدَ شِلوٌ بالعراءِ قتيلُ ° فبيناه يشري رحله قال قائل ° لمن جمل رخو الملاط نجيب ° محلّى باطواق عتاق كانها ° بقايا اللجين جرسهن صليل

الشاهد فيه انه حذف الواو من هو وهو ضمير منفصل اراد فبيناه هو والشلو العضو المقطوع ويقال الجسد الا انه شلو وصف رجلا اضل راحلته فذهب عنه صحابته ووصف قبل وصفه الرجل الذي ضل عنه بعيره حاله ذهوله امرأة عنها وشدة وجده بما يجد هذا الرجل الذي ضل بعيره وفارقه اصحابه فبات هموم نفس هذا الرجل شتى متفرقة يذهب عنه منها شيء ويجيئه شيء يعدنه يعتادنه كما تأتي العوائد الى المريض الى القتيل ينظرن والعراء الفضاء من الارض يريد ان الهموم تأخذه كما تأتي النساء الى قتيل ينظرن اليه فبينا هو يشري رحله الذي ضل عنه اي يبيعه سمع هاتفا ينشد جملا يعرفه ورخو الملاط سهل الجنبين ثلثه والاطواق جمع طوق عتاق حسان واللجين الفضة والجرس الصوت والصليل صوت فيه شك مثل صوت الحديد والفضة وما اشبه ذلك وقد انشد ابو الحسن رخو الملاط نجيب بالباء وانشد ايضا في كتاب القوافي هذا البيت بالباء وانشده بيتا بالراء وهو قوله ° والعافيات تدور ° وانشد ايضا بيتا منها بالميم وهو قوله ° اذا قام بتاع القلاص كريم ° وجميع الابيات المقيدة باللام وكرهت لاطالة ذكرها **قال في المنصوبات قال ابن احمر**

لدن غدوة حتى كررن نشيبة ° وقرن حتى ما تجدن مقربا ° تذكرن حيا من نمير بن عامر ° اسارى تسام الذل قتلا ومحربا °

الشاهد فيه اذا في الحرب مصدر الحرب في موضع حربا وقرن عدون يعني حتى لم يبق عندهن تقريب اي انقضى عدوهن ولم يخرج جميع ما عندهن من العدو وقد تذكر قوما من حي بني نمير قد قتل بعضهم واسر بعضهم والجد ما لبعضهم ويذكر معنى الخيل اللفظ للخيل والمعنى لفرسانها **قال سيبويه قال الفرزدق**

اتاني على القعساء عادل وطبه ° برجلي لئيم واست عبد يعادله ° فقلت له ردّ الحمار فانه ° ابوك لئيم تأتسيه وتحاوله °

الشاهد فيه اضافة اسم الفاعل الى المفعول يريد عادلا وطبه ثم اضاف يهجو الفرزدق بهذا جريرا يقول اتاني وهو على اتان قعساء والقعس خروج الصدر ودخول الظهر والوطب زق اللبن يعني انه راعي غنم قد حلبها في المرعى وحمل لبنها على اتان حتى يأتي اهله وراعي الغنم يكون معه حمار يركبه وراعي الابل لا يحتاج الى حمار لانه اذا اراد ان يأتي اهله ركب قعودا او جاء بها يمشون وقوله عادل وطبه يعني انه يعدل وطبه على الاتان حتى لا يميل احد الجانبين واراد ان خلقته كخلق العبيد الرعاء وقوله فقلت له رد الحمار وقوله الاتان على القعساء وهي اتان وجهه عندي انه رجع الى الجنس لانه قبل التبيين يقال حمار على لفظ الذكر ويراد به الجنس واذا علم انها انثى قيل اتان ويجوز ان يكون اراد حمارا غير الاتان الذي كان راكبها والحمار من ذوات الحافر بمنزلة الشاة من الناس **قال سيبويه قال عامر بن جوين الطائي**

الا ذكم بالجزع من ملكان وكم بالصعيد من هجان مؤبلة ° فلم ار مثلها خبالة واحد ° ونهنهت نفسي بعد ما كدت افعله °

الشاهد فيه انه نصب افعله باضمار ان اراد بعد ما كدت ان افعله والجزع منعطف الوادي وملكان جمع ملك والصعيد وجه الارض والهجان كرائم الابل والمؤبلة الكثيرة يقال ابل مؤبلة اي كثيرة ولم ار مثلها خبالة يعني الغنيمة التي اراد اخذها ونهنهت نفسي عن اخذ هذه الغنيمة بعد ما كدت ان اخذها والهاء المنصوبة بافعله ضمير المصدر يريد بعد ما كدت افعل الفعل ويجوز ان يكون ضمير الغدر لانه اراد ان يغدر يريد بعد ما كدت افعل الغدر واتى بعروض البيت الاول وهو من الطويل على فعولن وبعضهم يرويه من ملكانه وعلى هذه الرواية تكون العروض مفاعلن وعلى هذا الوزن ينبغي ان يكون سبب هذا الشعر ان امرأ القيس بن حجر كان جاور لجذم من طيء فمنعها وعامر بن جوين وكان نجاه قبل عامر بن خالد بن اصمع فلما صار في جوار عامر بن جوين ورأى عامر بن جوين كثرة مال امرئ القيس والملوك كثرة غنمه هم ان يغدر به فلما هم بذلك هبط واديا ثم نادى باعلى صوته الا ان عامر بن جوين قد هم بالغدر فاجابه الصدى فقال ما اقبح هذا ثم نادى الا ان عامر بن جوين قد وفى فاجابه الصدى فقال ما احسن هذا ثم قال هذا الشعر يريد انه منع نفسه من اخذ مال امرئ القيس وثيابه بعد ما كاد يفعل **قال سيبويه في باب ضرورة الشعر قال قيس بن زهير العبسي**

الم ياتيك والانباء تنمي ° بما لاقت لبون بني زياد ° ومحبسها على القرشي تشرى ° باذراع واسياف حداد °

الشاهد فيه انه اثبت الياء في يأتيك وهو مجزوم وكانه ما اضطر الى تحريك الياء بالضمة في حال الرفع فلما جزم حذف الحركة التي كانت على الياء والانباء جمع نبأ وهو الخبر تنمي تنتشر ويحملها بعض الناس الى بعض واللبون التي لها لبن وبنو زياد الربيع بن زياد العبسي واخوته وفاعل يأتيك يجوز ان يكون مضمرا في يأتيك يدل عليه قوله والانباء تنمي فكانه قال الم يأتيك النبأ والانباء تنمي وقوله والانباء تنمي جملة هي اعتراض بين قوله يأتيك وبين قوله بما لاقت وتقدير الم يأتيك الخبر بما لاقت لبون بني زياد وهذا البيت اول الابيات فليس يقدر ان الضمير الذي فيه يعود الى مذكور والباء وما بعدها في موضع نصب بيأتيك ويجوز ان يقال لبون فاعل يأتيك كانه قال الم يأتيك لبون بني زياد يريد الم يأتيك خبر لبون بني زياد وما صنع بها فحذف المضاف واقام المضاف اليه مقامه وتكون لاقت ضمير يعود الى اللبون وتكون لبون فيه التقديم كانه قال الم يأتيك خبر لبون بني زياد بما لاقت ويجوز ان يقال ان الباء في قوله بما لاقت زائدة وكانه قال الم يأتيك ما لاقت لبون بني زياد ويكون كقوله عز وجل وكفى بالله شهيدا ومحبسها معطوف على فاعل يأتيك واللبون اراد بها جماعة الابل التي لها لبن والقرشي عبد الله بن جدعان التيمي وتشرى تباع ويؤخذ بثمنها ادرع واسياف وسبب هذا الشعر ان الربيع بن زياد طلب من قيس بن زهير درعا فبينما هو يخاطبه والدرع مع قيس اذ اخذ الربيع وذهب بها فلقي قيس ام الربيع وهي فاطمة بنت الخرشب فاسرها واراد ان يرتهنها حتى يرد عليه درعه الربيع فقالت له يا قيس اين عزب عنك حلمك اترى بني زياد مصالحيك وقد اخذت امهم فذهبت بها وقد قال الناس ما قالوا وكفيك من شر سماعه فخلى عنها واخذ ابل الربيع فحملها الى مكة وباعها واشترى من عبد الله بن جدعان بها سلاحا **قال سيبويه في المنصوبات قال الشماخ**

واوعدني ما لا احاول نفعه ° مواعيد عرقوب اخاه بيثرب °

الشاهد في نصب مواعيد باضمار فعل وقوله مواعيد عرقوب وهو مثل مقول قبل ان يقوله الشماخ وشاهد سيبويه فيه انه نصبه وهو المثل ثم ضمه الشماخ الى بقية البيت ومواعيد في بيت الشماخ منصوب باوعدني يريد اوعدني مواعيد مثل مواعيد عرقوب اخاه وعرقوب هذا هو عرقوب بن صخر من العماليق وعد رجلا من العرب نخلة يطعمه طلعها فلما اطلعت اتاه يلتمس ما وعده فقال له اتركها حتى تصير بلحا فتركها فلما ابلحت اتاه فقال اتركها حتى تصير بسرا فلما ابسرت اتاه فقال اتركها حتى ترطب فلما ارطبت اتاه فقال اتركها حتى تصير تمرا فلما اتمرت اتاه عمد اليها عرقوب فجدها بالليل فجاء الرجل وراءها لا شيء فيها فضربت العرب بعرقوب المثل ويثرب موضع على ميل الرمع وهو غير يثرب **قال سيبويه في المنصوبات قالت ليلى الاخيلية**

ان الخليع ورهطه من عامر ° كالقلب لبّ جوانحا وحزيما ° لا تقربن الدهر آل مطرف ° ان ظالما فيهم وان مظلوما °

الشاهد فيه انه اضمر فعل الشرط بعد ان ونصب به ظالما كانه قال ان كنت ظالما وان كنت مظلوما تمدح بذلك همام بن مطرف وهو من ولد الخليع والجوانح الصدر واراد به وسطه والحزيم الصدر واراد ما حول الجوانح يعني ان الخليع وولده من بني عامر بمنزلة القلب من البدن لا يوصل الى ما حوله ما يحفظه واراد بآل مطرف لا تقدر عليهم من اراد ظلمهم ولا ينتصف منهم من ظلم لعزهم وقوتهم **قال سيبويه في المنصوبات قال حميد بن ثور**

وما هي الا في ازار وعلقة ° مغار ابن همام على حي خثعما °

الشاهد فيه انه نصب مغار ابن همام على الظرف والازار المئزر والعلقة الثوب يريد انها كانت في وقت اغارة ابن همام على خثعم وابن همام هو عمرو بن همام بن مطرف من الخلعاء كانت خثعم قتلت اباه همام بن مطرف فاتى نجدة بن عامر الحروري فاظهر له انه على رأيه وسأله ان يبعث معه ناسا من اصحابه فارسل معه خيلا فاغار على خثعم فاصاب منهم وادرك بثأر ابيه وصار رأس الخوارج فلما قضى حاجته رجع الى قومه فرافضهم ثم وضع التقية الخطية وقد رد على سيبويه جعله مغار ابن همام ظرفا من الزمان وقال انه لو كان ظرفا لما اتصل على حي خثعم

لأن أسماء الأمكنة المشتقة من الفعل لا تتعدى إلى المفعول المنصوب إلى الذي يتعدى بحرف جر
ونحته سيبويه أن المصادر التي جعلها ظرفا مضاف إليها اسم الزمان ثم حذف اسم الزمان فنصب
المصادر عنه ويروى • ومأجى الأذان أبت تفرح • قال سيبويه باب اسم الفاعل قال
[illegible] • كأني من خافي عقاب • أهيم إذا أبتل العذار • تراها بين يبس الماء منها
تحاذر منه غيرانا • شبه فرسه بالعقاب في السرعة والخوافي من ريش جناح الطائر ما دون القلمة
يقول كأني من خوافي جناح عقاب يركبها راكب على ظهر العقاب وإذا كان على ظهرها فهو بين خوافيها من ناحيتها
إذا ابتل العذار بريد عذار اللجام من عرق الفرس وألفها أصلها ستة يخوا اليمين ومرخوا الشمال وإنما يعني الجيل
بين يبس الماء ويبس الماء هو العرق الذي قد جف وإذا جف العرق عليها ابيض والدرة تأيد بين عرقها
والغرار انقطاع حزيم العرق وتصاته يعني أنها لا تعرف عرقا كثيرا فصعف ولا ينقطع العرق منها فلا يخرج
وانقطاعه مذموم كذلك كثرة مذمومة قال سيبويه وزعم يونس أن طفت قال أبو ذؤيب
فإن تزعميني كنت أجهل فيكم • فإني شريت الحلم بعدك بالجهل • وقال الصحاري قد غبت تحلمني • وعلمت
وأدري أستكلم شكلي • الشاهد فيه أنه جعل زعم بمنزلة ظن وعداه إلى ضمير المتكلم وجعل الجملة التي بعد
موضع المفعول الثاني ويعود إلى المفعول الأول وهو ضمير المتكلم من الجملة التي موضع المفعول الثاني فالهاء
هي الاسم وكنت وشربت في هذا الموضع بمعنى اشربت ويروى فإني اشربت يقول لها إن كنت تزعمين أني كنت
جاهلا بإتاعك وتحبتك فقد اشتريت الحلم بصبري عنك وبعدك بجهلي وجعل اشتداد الصبر والحلم بدلا من
الهوى والغرام لشدة اشتداد الذي اشتريها بدل القرن المدفوع عوضا منه وقال الصحاري قد غبت في تركك إياي
واشتداد الكلف بها الصعب منها وزعم أن الذي عندك خلاف الذي عندهم وقوله أستكلم شكلي إلى آخر يقول
يريد أنهم كانوا معه في حال الطلب للعلم أجهل من تركهم هو وقالما أدري أستكلم شكلي الأبيض تركهم الغزل واللعب
أم هم مقيمون على ما كانوا عليه • قال سيبويه باب ما يكون مفعولا وما يكون ظرفا
بنية بعد ما يزعمن • هوى الجلي بما رأى ثملا • قد قيل ذلك إن حقا وإن كذبا • فما اعتذارك
من شيء وإذ قلا • الشاهد فيه أنه نصب حقا وكذبا بفعل محذوف تعدان وحذف الفعل بعدا وهو فعل
الشرط وهو الوطء اللاقي يعني شبه الهوج من سرعتها وتباطها إذا سارت والبراق جمع برق وبرق جمع برقة
والبرقة المكان الذي فيه رمل وحصى وجمع قطعت قطعت وشليل مكان وسبب هذا التعران الربيع بن زياد
العبسي كان بدم النعمان بن المنذر فوفدت بنو عامر إلى النعمان وافاموا عنده لبعض حوائجهم وكان الربيع يقع فيهم
ويحقرهم عند الملك وكان لبيد يؤتى غلاما فأفده الخدوه منهم فاخذت بنو عامر لبيدا منهم فدخلوا على النعمان وشرح حدثهم فيه فقال النعمان
لا أكافئه • إن استه من برص ملمعة • وإنه يفي بما ضمنه • فدخلها حتى جاء بها مجمعة • كانما
طلت بها مشيعة • فترك النعمان مواطأته وقال لبعد الى قومك ولك عندي ما تريد من الخراج فمضى الربيع الى
قومه وجمعهم وحضرهم شاهد ذلك وأنا ألبس ثوبا فأخبروا النعمان بذلك فقال له قد قيل ذلك أي أنك أبرص إن كان
الذي قيل حقا وإن كان كذبا فاستأنف منه وأنا لا يكمل أن يمنع الناس من الحديث ولا تضبطه بعد انتشاره
فلا وجه لتعنيفك بالاعتذار وهو لا ينفعك • قال سيبويه قال أناس من العرب • وكيف تصاحب
من أصبحت فلا لك ولا ترحب • وبعض الأضلاء عندك ألبل • والمرزوق الوغد بن ثعلب • أبو مرحب
الذي يقول لها فلا ومرحبا إذا القيك ليس عندك غير ذلك وإذا أردت منه شيئا تلمسه لم تجده • قال سيبويه
[illegible] • الا يحسبن تميمي غامر • إذا نالا فضائل يوم أو غدا • الشاهد فيه أنه نصب أو غدا وعلم
على موضع من اليوم كأنه قال الا فضائل اليوم أو غدا وشبه في ثمانية يريد أنهم فاروقوا بينهم وبعدوا عنهم
وصار بعضهم بالبقاء من أرض الشام وبعضهم موضع آخر وتعدد الرجل إذا ذهب في الأرض والتعدد كالتباعد
وإن كان من ذي وذا تعددا • قال سيبويه وزعموا أن نصب
[illegible] • أعشى باهلة واصلا حبل من تتصل به • أعشى بمعنى أنك تعشى منها
حال • إذا ما راية رفعت لمجد • تلقاها عرابة باليمين • الشاهد فيه أنه نصب يمينا حالا على الظرف وهو ظهار يريد وأيمنا
حال خبره وكرم البيت هي بن كان ألفا ثانية كأنه قال أحي كان الانسان لم يوجد في الدنيا ثم حذف الا ذكر وهو كيف جميع
المرء وتقدير الكلام حتى كان الانسان لم يوجد الا ذكره يريد أن الانسان فصيل الرجمة وما تحيى من عمره أيام مات
كأنه لم يوجد وبحكى أن عبيد بن سارية للجرهمي قدم على معونة وكان عبيد بن الجرهمي قد أتى عليه عشرة
مائتين وعشرين سنة فسأله معونة عن أحاديث كثيرة حتى قال له فأخبره في كل عجيب رآه قال أعجب شيء رأيته أني نزلت بحي
من قضاعة فخرجوا بجنازة رجل من عدة يقال له الحرث بن جلهة فخرجت معهم حتى إذا أوارونه انتبذت جانبا عن القوم و
غيباني قدر فارتم فتلك بأيات شعر كثير وروتها فزاد ذلك وهي • يا قلب أنك لم تسأ بمعرور • أذكر وهل ينفعك
اليوم تذكير • قد حلت بالجي ما تحذينه من أحد • حتى جرين كما آلا كما عاشير • تبغي أمورا فاذرك
عاجلها • خير لنفسك مما فيه ناخير • فاشعد بأسهم إن الرشد في قدر • فيما القصر إذا دانت مياسير
وبعثما المرء في الأحياء منقطا • إذ عارة الرئين فوق الأعاسير • يبكي الغريب عليه ليس يعرفه • وذو
قرابته في الحي مسرور • حتى كان لم يكن إلا الذكر • وإنما الهالك الماضي عاشور • المخاطب المشراع الواحد
مخصر الإطلاع مع طلق وهي التي لا تعقر ولا تعقد قال عبيد بن سارية الجرهمي لما قال رجل الحبشي سمعنا قولا بينا
الله سن قال إن هذا لآيات قلت والذي حلف به ما أدري قد رأيت تسعة رهط قال فما هذا الذي تقول فقلنا إنفا ان هذا
ذو قرابته أسرا الناس موته وأنك الغريب الذي وصف لنا فبكى عليه صحب الماذكر شعرا والذي صار اليه من قوله كأنه ينظر
إلى موضع قبره فقلت أن البلاء بحكم المنطق وقد أنشد سيبويه بيتا من جملة هذه الأبيات في باب النونين الخفيفة والثقيلة
قال سيبويه وفي المنصوبات قال الفرزدق • بازير فان لحا بن خلف • ما أنت ويب
أبيك والنجر • فلأنت الآفين خلف • تالا سكين على ما الظهر • الشاهد فيه أنه رفع الفرزدق وعطفه على أنت
وويب بمعنى ويل وبو خلف قوم الفرزدق والاسكان بفتح الهمزة وكسرها جابا الفرج يقول للزرقان يا سكلا لا تفخر
ومن سادك بمثل قومك فلا فخر له لأنهم سادوا الجمع أحول وأطاعوا أمره بالظهر الذي من الاسكين وإذا أراد أن يقول
فلانت في من خلف الا كالاسكين تقدم • قال سيبويه وزعم يونس أن بعضهم
[illegible] • أبا خراشة أما أنت ذا نفر • فإن قومي لم تأكلهم الضبع • وقال اللاحق بن
حزن القيني • وأدفن فروعا للشتاء أعاليا • وأمنعه حوشا إذا الورد أعلا • أحاذر ما لا بد أن سأصيبه
بوادي الحوافي أعقلا • الشاهد فيه على إعمال ما عمل الفعل وأعمل الورد وقربه وقالوا ساير وزاد وقوله
فإني أرفع ما حولي من الأرض الحولا أي أنا أشرف من جميع من بنا بفنائي وأكرم وأعلى قدرا وأرفع خبرا في وأطول نصوبا
على الحال وإذا أطول من كل شيء فحذف يقول أنا ما رفع الأسكين الذي حولي الا كل شيء وأذن معطوف على أطول وأعالها
وصف لفرسه وأمنعه حوشا يريد أنه يمنع لا يرومه أحد كلي الاقدام على المكروه فعلا الطرف الذروع والبيض السلاح
والحوافي جمع حافة وهي عود من أعلى البيت والولاج الداخل يقول إذا حضر المأزق الحوفي على الجبل سميرا إلى الظهر
وأجاهر وهو الحارب والاعقل الذي يضطرب رجلاه من جبن أو فزع أو خوف يريد أنه يرى الفرسان تأتي القدام فتراجع

تعدوا وهو الأبيض السيف والمصقول النظام يريد المصقول الحديد والجانبين والمهند المنسوب الى الهند وذا
حلق يريد به الذبح وذبح الحديد مؤنثة وأنا ذكر على أنه أراد السيف أو قد قيل إنه ذكر • وقد قال الشاعر
معلصا بالذبح في النحر • يعني بالذبح في النحر ذبح اليمن يعني بردا يمانيا • قال سيبويه وفي المنصوبات
يا ابن شداد بن معاوية العتبي أوعشره • فض كيا لا يعني فاقي • وجرفة لا تزود ولا تعاد
مغربة الشتاء ولا تزاها • أمام أبي تشبعها المهاد • لها الصيف الهجرة وحل • وبئر من آبارها غوار
جرفة اسم فرس شداد لا تزود لا تذهب فتجيء بزاد ولا تركد تذهب وتجيء مع الخيل ولا تغار من الفحل
أعاد نها ضاربا مقرة الشتاء يعني انها تسد عند بيتنا الشتاء لتقوى نحن وأهلنا القيام عليها وخدمتها ولا تترك فحل
يزوها عليها فتلد مهارا لا تحتاج الى ركوبها اذا غزى قومها أو غزا هو اذا أراد أن حاجة أبيها أو أن لها الصيف أي
جمع أصاره وهو كناسة يجمع فيها ما قطع من أعناب والحبش وحل تعطر • وبئر من الابل اردت لها الشتاء أبيها قال
رأيت من المنصوبات قال الفرزدق من حمال لهذه وبذي ذي أفرى الفيد • وعيث
بن الوشيج جنت تلاعه وأبرز عن نوى كأن ثبيره الرقم • عدوت عليه من فزار بسيله • بأجرد كالتمثال
معتدل فرع • طويل شل العنق أشرف كاهلا • أشق أجيب الجوف معتدل الحوم • الشاهد فيه أنه نصب
كاهلا على الحال جئت تلاعه علا بنها وطالق أبرز عن نوى يعني ظهر نوى الوادي فبدا بيض أحمر واصفرة الأوشبة
جمع على غير واحد من كانه جمع وشاء ووشا جمع وشي الا ان وشاء لا اعلم انه سمع في الرقم الدارات ونحوها القرار المرتفع
الذي تستقر فيه الماء وتبت حول الرمان والأجرد فرس كالتمثال يريد انه تصوير مصور في الحسن معتدل الخلق فعمه
ممثلي اللحم متحضن الجلد ليس العنق والكاهل بين كثيبة والاسق الطويل غير جيب الجوف واسعه وهذا محمود في
الخيل والجرم الجسد • قال سيبويه وفي المنصوبات قال أحيحة بن الجلة الجمحي • حتى كأن لم يكن
الا ذكره • والدهر إنما حالد دهاره الشاهد فيه أنه نصب إنما حالد على الظرف ودهاره مبتدأ وإنما
حال خبره وكر الليت هي بن كان ألفا ثانية كأنه قال أحتى كان الانسان لم يوجد في الدنيا ثم حذف الا ذكر وهو كيف جميع
المرء وتقدير الكلام حتى كان الانسان لم يوجد الا ذكره يريد ان الانسان فصيل الرجمة وما تحيى من عمره أيام مات
كأنه لم يوجد ويحكى أن عبيد بن سارية للجرهمي قدم على معونة وكان عبيد بن الجرهمي قد أتى عليه عشرة
مائتين وعشرين سنة فسأله معونة عن أحاديث كثيرة حتى قال له فأخبره في كل عجيب رآه قال أعجب شيء رأيته أني نزلت بحي
من قضاعة فخرجوا بجنازة رجل من عدة يقال له الحرث بن جلهة فخرجت معهم حتى إذا أوارونه انتبذت جانبا عن القوم و
غيباني قدر فارتم فتلك بأيات شعر كثير وروتها فزاد ذلك وهي • يا قلب أنك لم تسأ بمعرور • أذكر وهل ينفعك
اليوم تذكير • قد حلت بالجي ما تحذينه من أحد • حتى جرين كما آلا كما عاشير • تبغي أمورا فاذرك
عاجلها • خير لنفسك مما فيه ناخير • فاشعد بأسهم إن الرشد في قدر • فيما القصر إذا دانت مياسير
وبعثما المرء في الأحياء منقطا • إذ عارة الرئين فوق الأعاسير • يبكي الغريب عليه ليس يعرفه • وذو
قرابته في الحي مسرور • حتى كان لم يكن إلا الذكر • وإنما الهالك الماضي عاشور • المخاطب المشراع الواحد
مخصر الإطلاع مع طلق وهي التي لا تعقر ولا تعقد قال عبيد بن سارية الجرهمي لما قال رجل الحبشي سمعنا قولا بينا
الله سن قال إن هذا لآيات قلت والذي حلف به ما أدري قد رأيت تسعة رهط قال فما هذا الذي تقول فقلنا إنفا ان هذا
ذو قرابته أسرا الناس موته وأنك الغريب الذي وصف لنا فبكى عليه صحب الماذكر شعرا والذي صار اليه من قوله كأنه ينظر
إلى موضع قبره فقلت أن البلاء بحكم المنطق وقد أنشد سيبويه بيتا من جملة هذه الأبيات في باب النونين الخفيفة والثقيلة
قال سيبويه وفي المنصوبات قال الفرزدق • بازير فان لحا بن خلف • ما أنت ويب
أبيك والنجر • فلأنت الآفين خلف • تالا سكين على ما الظهر • الشاهد فيه أنه رفع الفرزدق وعطفه على أنت
وويب بمعنى ويل وبو خلف قوم الفرزدق والاسكان بفتح الهمزة وكسرها جابا الفرج يقول للزرقان يا سكلا لا تفخر
ومن سادك بمثل قومك فلا فخر له لأنهم سادوا الجمع أحول وأطاعوا أمره بالظهر الذي من الاسكين وإذا أراد أن يقول
فلانت في من خلف الا كالاسكين تقدم • قال سيبويه وزعم يونس أن بعضهم
[illegible] • أبا خراشة أما أنت ذا نفر • فإن قومي لم تأكلهم الضبع • وقال اللاحق بن
حزن القيني • وأدفن فروعا للشتاء أعاليا • وأمنعه حوشا إذا الورد أعلا • أحاذر ما لا بد أن سأصيبه
بوادي الحوافي أعقلا • الشاهد فيه على إعمال ما عمل الفعل وأعمل الورد وقربه وقالوا ساير وزاد وقوله
فإني أرفع ما حولي من الأرض الحولا أي أنا أشرف من جميع من بنا بفنائي وأكرم وأعلى قدرا وأرفع خبرا في وأطول نصوبا
على الحال وإذا أطول من كل شيء فحذف يقول أنا ما رفع الأسكين الذي حولي الا كل شيء وأذن معطوف على أطول وأعالها
وصف لفرسه وأمنعه حوشا يريد أنه يمنع لا يرومه أحد كلي الاقدام على المكروه فعلا الطرف الذروع والبيض السلاح
والحوافي جمع حافة وهي عود من أعلى البيت والولاج الداخل يقول إذا حضر المأزق الحوفي على الجبل سميرا إلى الظهر
وأجاهر وهو الحارب والاعقل الذي يضطرب رجلاه من جبن أو فزع أو خوف يريد أنه يرى الفرسان تأتي القدام فتراجع

الرابط

ألا بلغ معاوية بنى وقولى • بنى عمرو فقد حل العتاب

وسيأتى كان لى فى اليهم • هم منه فاعتبتهم غضاب

كتبت اليهم كتابا مرارا • فلم ترجع الى لهم جواب

فما أدرى اعتبهم بنائى • وطول الهجران مالى اصابوا

الشاهد فيه انه رفع مالى وجعل اصابوا بدلا وصفا له ولم يجز ان يحمل فيه اصابوا وهو وصف لم يرد ما ادرى اعتبهم أم بعد حتى تركوا مودتى وتعتبنى وتهدى ثناء وأبى بعدهم عتاب وطول الهجران لم يجمع بينهما مالى رفع فى أيديهم وحصل لهم فتحولوا بالرد به حتى يروى ام مالا اصابوا بجعل اصابوا بدلا من مالى لأن الكلام منقطعة وروايته سيبويه لجود وتكون ام على رواية سيبويه متصلة بما قبلها ويجوز ان تكون منقطعة

قال

لولى نحنحن عرضى • افعنى بن بعد طولها لى بقضى

الشاهد فيه انه قال أرعشة وانت الضمير الذى هو فاعل ارعشت ويجب ان يكون هذا لانه يسوغ ان يعود الى المبتدأ وهو المذكور وهو الطول وانما انث لانه اضاف الطول الى الليالى وليس الطول شيئا غيرها وهو كما تقدم من الأبيات المتقدمة وكان الاصل فيه ارادان يقضى لى فذكر بعض جسمه ويعنى بعضه النهض فصيد الاشياء التى يريدها وفعلها فى المبادرة اليها وروى ليالى ارعشت فى منحنى

شاهد فيه على هذه الرواية

اعلاتها • ليالت سابيدا استعبرت يوم ذرة • تذكرت أرضا بها أهلها اخوالها فيها وأعمامها

الاعلام الجبال الواحد علم ويجوز ان يريد بالاعلام المنار المنصوبة على الطرق يستدل بها من تشكل الطريق يريد انها مالت على المكان الذى صارت فيه وهى بعرفه لما انكرته واستعبرت عن اجله واسابيدا جبل اشعر بعينه على ليلة فصل بين الصاف وهو در وبين المصانع وهو من لانها بالبوم وكان يسمى للدر من لامها اليوم والعرب تقول للدر ذر ليلة ويوم اذا دعوا له وقيل انهم يريدون لله عمله اى جعل الله عمله الاشياء الحسنة التى يرضاها تذكرت بنت عم وارضا بها أهلها أهلها مبتدأ وبها خبره والجملة موضع الوصف للارض احوالها منصوب باضمار فعل تقديره تذكرت احوالها فيها يريد فى الارض التى ذكرتها واعمامها معطوف على احوالها

قال سيبويه وسألت يونس عن اعمامها وعن اخوالها فقال

وسألت حاديها غداة لقيته • أظعانها بمنى مناخ المنزل

الشاهد فيه انه رفع مناخ بالابتداء وهو على التأخير كأنه قال أظعانها بمنى مناخ المنزل وقيل رفعه على الموضع وقيل اسم جملة ويروى وقيل انه يعطف على اشهر ان ويكون الزجر بمعنى اخبر عن خبر الآخر يقول سألت الحادى بالمدينة وهو منزله فاستبان اهلها والى اين يريد وكان عثمان رحمه الله قد اتاها تحصنه وحبسته لاجل فرقة افترقا عليها قوم وحدها معه شهور وقوله وما عجلات الطير يريد الطير التى يقدم الطيران اذا خرج الانسان من منزله فاذا اراد ان يرجع اليه فاسرع اوله بايسة تهوى عجلات الطير ان ابطأته عنه واظنها افقدرات والاول احمد والثانى مذموم يقول لعل ان تعجل الطير الطيران كما يقول الذين يحبون الفال وكما الحسبة فى ابطائها فاقدر ذلك وشبهه

علم الله

علم ينطق وهو الشور • يرون بالدهنا خيفا فاميالهم • ويحين من دارين بحر الاحقاب • على حين الحى الحاضر من امورهم • فندلا زريق المال ندل الثعالب

الشاهد فيه انه نصب المال بندلا وهو مصدر ندل يندل اذا نقل كأنه قال اندل المال ندلا وردى بدلا وهو قليل كأنه قال اندلى مازرق المال كما يندل الثعلب بما اخذ من الثمر وحبوبه والدهنا موضع ودارين موضع ايضا والبحر جمع بحرة وهى الطريقة البارزة فى الحقاب جمع حقيبة وهو الشئ الذى يجعل فيه الانسان زاده وما يحتاج اليه ويكون شدودا الى رحله من مؤخر وقوله على حين الحى الحاضر من امورهم يريد حين اشتغل الناس بالغزو وقيل النهوض فورا تجارا يحملون المتاع من دارين ويبيعونه ويتربون بالدهناء بعد ما باعوا متاعهم وقيل انه يصف لصوصا يأتون الخارين فيسرقون ويحملون حقائبهم يفرغونها ويعودون الى دارين

قال سيبويه

كانوا ناعبى بشئم نعشرا • فان زمانكم زمن خميص

الشاهد فيه على انه استعمل الولد موضع البلح فقوله بعض طعامكم يريد بعض ولدكم لانه يريد بطن كل واحد منهم والخمص الاصل الجائع والخمص الجوع والزمن خمص جامع من فيه فالمعنى للزمن الجائع لا فيه يقول لهم اقصروا على ما تجدون لشبعكم ولا تلوموا بعض كم من الطعام فيفقد طعامكم فاذا فقد طعامكم احتجتم الى ان تسألوا الناس ان يطعموكم شيئا وان قدروا لا يفتكم جزءا

قال

• ياصاح ما ادركك الادكارا • مالك من قاض فضى لا وطارا • كفحاطوى كحه احتارا •

من باء شوا الباتر وجدارا • الشاهد فيه انه نصب جدارا وعطفه على وضع من وهو عطف على معنى الكلام المتقدم كأنه قال طوى كحه مختارا ياء سنة الباتر وهو مفعول له والادكار جمع ذكر يقول لما ادركك ياصاحبى الاشياء التى ذكرتها فاراد بالادكار الاشياء المذكورات فى معنى ما ذكر المعانى التى لم يمض فيها ما قد مضى بفعل الانسان فمضى اوطاره وما كانت نفسه تدعوه اليه من الزيارة والاقامة يريد بعد ذلك كحه مختارا للفرقة يقال للفرق قد طوى كحه وانما ذلك ان الذى تولى عن الانسان الذى يخالطه ويكلمه اذا ولى عنه ثنى كحه وجنبه وادبر

عند قوله من بائسة الباتر واحد اذا يريد انه ان فارق مختارا الفراق لاجل ما شرس منه وصده او حذره على نفسه ولم يبن لاى الوجهين طوى كحه لاجل الباتر او لاجل الحذر

قال سيبويه قال المرار

وردّ على الفؤاد وقد لعنى • بهاء وترى عصورا

تروى عميدا • وسؤل لو يبين لنا السؤالا

الشاهد فيه على اعمال ترى ونصب المرد الجدا لانه يرى وهذا على اعمال الفعل الاول وفى بعضها الجرد الجدا والجرد للدال فى تقدير التقديم لان العامل فيها ترى كأنه قال وترى المرد الجدا عصورا بها بعضها وردّ ضمير الرفع المشول لمن أهلها الذين ارتحلوا عنه فعاد بعد ما سأله فرد على الفؤاد هوى عميدا وهو المعمود الذى عمله الحب أى شدخه ورضه ومن ذلك قولهم عمد ستام البحر يعمد عمدا اذا استدق كما ناء لما وقف على الربع وتذكر مكان يحله عاوده حزن على ما وقع وألم قلبه لما تذكر فهم وسؤل الربع لهم لو يبين لنا السؤالا اراد لو يبين لنا جواب السؤال فحذف المضاف واقام المضاف اليه مقامه وقد لعنى بها اى بهذه الدار والعصور جمع عصر والجرد جمع جرد وهى الحيتة والجدا جمع خدلة وهى التى على قصبها لحم وشحم وهند تنا وبعد تنا بمعنى واحد اى قد كان عصورا بهذه الدار شتم الهوى وعنادنا الجيران للفرد الجدا فما نرى فالوجه ان يكون من رؤية القلب ويكون الجرد المفعول الاول ولا يعتد تنا فى وضع المفعول الثانى فان قال فاين قد اجاز الفرزدق اعمال الثانى فى هذا الشعر فان كان لا يسوغ فى الانشاد على التقدير فقالوا انما اعمال الثانى فى قال وقد لعنى بها ترى عصورا بها تعتادنا الجرد الجدا فاذا الجأوا هذا افترقا ليس مفعولا بها قبل ان تجوز ان يكون المفعول الاول ضمير الامر والشان وحذفه كأنه قال رأيته عصورا بها تعتادنا الجرد الجدا لانك ترى الامر وسئل عما ذكر سيبويه ان بكر زيدا ماخوذ على معنى انه بكر زيدا ماخوذ ويجوز ان يكون عصورا المفعول الاول والجملة التى بعد عصورا هى موضع المفعول الثانى ويعود الى عصورا من الجملة التى هى المفعول الضمير المتصل بالهاء وكأنه قال ورأيت عصورا بها هذه الدار يعنى الجرد الجدا ويعنى لعنى بها أى قد تقدم بهذا الذى

قال سيبويه فى الظروف قال الشاعر • وانت مكانك من ايل • مكان القرد من استب الجمل

الشاهد فيه انه رفع مكانك بالابتداء ورفع مكان القرد وجعله خبر المكانك فلم يجعله ظرفا ولو نصبه لكان جائزا فى القياس وهذه من مكانك من ايل مثل مكان القرد من استب الجمل يعنى انه من الخير قريبا كقرب من ايل واوضعها فانه بعيد المنزلة وسقوطها فانه لا يلتفت اليه مثل القرد الذى يتعاور استه الجمل

قال سيبويه وقوله

لما بأبى شوا • فلق فلانى بدى شور • الشاهد فيه ان قوله لبئ مثنية لث وهو شاهد على ان ليك مثنية وليس كما زعم يونس ان ليك اصلها لبا واو ان الالف زائدة فيها على لبت بمنزلة على الا ترى انك اذا اضفت اليها اضفت الى الهاء فقلت لبا الا يك وعليك ولو كانت الالف لغير التثنية لم تقلب مع الظاهر كما ان الف على لا تقلب مع يدى وهو ظاهر يا أبى شوا فعلنا ان الالف للتثنية والمعنى ان بشورا بى حسن الصداقة والمودة اذا دعاه صديق للعونة على امر نابه اجابه وأظهر سرورا بمعونته ولم يستمطه عنه وقوله فلق لما ان لبانى ما دعوته وقوله فلق بدى شور اى فلق بدى شور اى فلق شور متى دعانى اى اذا دعانى اجبته كما اجابنى حين دعوته وغير عن شور بدى شور اى انا المباشر والمتصرف تحت مراده والوكيل الذى يصرفه بيديه

قال سيبويه فى المنصوبات قال الشاعر

الجئ عذا لك يا لقوم الذى طعوا • وغايدا لك ان يعلوا فيطعونى

الشاهد فيه انه نصب غايدا لك على الحال فى العامل فى الحال وهو محذوف كأنه قال وأعوذ لك غايدا او اخضع لك غايدا اى أستجير لك غايدا او ما اشبه ذلك دعا الله عز وجل ان يلجئ عنا به بالطاعنين ان يسلمنا وأستعاذ بالله تعالى ان يزدادوا الطعانة فيفسد واعليه بنا والوا ومن قوله ان يعلوا اى يحملوا على الطعان كرها او ارادوا هو قوله ان يعلوا اى حملوا الامور عليهم

قال سيبويه فى المنصوبات قال الشاعر

انه لم يسلم اعيارا جفاة وغلظة • وفى الحرباء تالنساء العوارك

الشاهد فيه على نصب اعيارا على المال باضمار فعل والمال باضمار فعل والنساء العوارك معطوف على العيا كأنه قال اشبهتون السلم اشباه اعيار واشباه اعيار وكما اشبه ذلك يجوز ان تضمر اشباه اعيار ويدل على هذا الاضمار قوله وفى الحرب اشباه النساء العوارك فجاء بالمضاف الى المعطوف والاعراب فيها واحد والسلم الصلح والعوارك النساء الحيض المعنى انكم جفاة فى وقت الصلح لا تسكم وانكم لا تعاتبون عدوا يعنى انهم يحفون على الناس ويغلظون عليهم فى الخطاب فاذا اقبلت الحرب وبطل السلم ضعفتم واسترخت اللئم من فرسكم وهذا يدل على لؤمكم وحبنكم

قال سيبويه فى المنصوبات قال الشاعر

انه لو الام اولاد الى الجهل • وفى العادة اولاد العلات

الشاهد فيه على نصب اولادا باضمار فعل كأنه قال الستبيون مؤنثا فى الكلام وقوله اولاد الوالجة يريد انهن لؤمن وينصب اولاد العلات باضمار فعل كأنه قال تعنون متفرقين فى العبادة والمعنى انهم يجتمع جماعتهم اذا دعوا الولية ولا يختلف منهم احد فكأنهم بمنزلة اولاد لام واحدة لا يقع بينهم خلف لان امهم واحدة فهى توالت بينهم وتحفظ جماعتهم فهم مؤتلفون لا يفارق بعضهم بعضا وقوله وفى العبادة اولاد العلات جمع علة وهى الضرة واولاد الضرائر تغاطعون لا يكادون يأتلفون لاجل ما بين امهاتهم من التباغض ولا يجتمع بعضهم الى بعض الا ان يجمعهم على اللؤم مجتمعون أسرع وقت فاذا وجب عليهم حق من عبادة او غيرها تفاعل عليهم فعله فعمله الواحد منهم بعد الآخر اذا سنة متفرقة

لا يجمع اثنان رهنهم في قضاء حق كما لا يجمع أولاد العلات قال سيبويه في المنصوبات قال الشاعر

لعدت ألواشون آبالي بسهم • فتركهم لألواء الوشاة وجندل • الشاهد فيه على رفع ترب وهو بمنزلة

الدعاء وهو مسموع من العرب وسيبويه يجعله هذا على السماع ولا يقيس بعضه على بعض والقياس في جميع النصب لان

الدعاء ما لا فعل له والمصادر تقوم مقامها وتحذف الافعال تعذان نصبت المصادر فان رفع بها شيء فعلى الابتداء

وفيه معنى الدعاء كما كان المنصوب وترب مرفوع بالابتداء وجندل معطوف عليه وألواء الوشاة خبر الابتداء والباء

بالباء تسوي وبيشي اراد لعدت سوي الواشون الافساد لبعدهم اي ان يفرقا فان البين ههنا الفراق والذي عندي انه اراد

ليس بينها ولكنه ذكره بلفظ الجمع لان اهل الشعر قد اتاه تصدر اليك وأتى وكلاهما وقوله فتركهم لألواء الوشاة يقول لجعل الله الترب

والجندل احسنوا فواهم عقوبة لهم على كيدهم وسعيهم الفرقة والجندل الحجارة قال سيبويه في المنصوبات

استقى الاله على ان الوادي له • وجوفه كل ملث غادي • الشاهد فيه على

انه رفع كل الجر وهو يجر على كل ملث ووضعها ولا بد له من رافع فاضمر له فعلا دل عليه ما قبله كانه لما دعي لهذا الوادي بالسقي

قال استقى الاله عذ وان الوادي وجوفه كل ملث دل الكلام على انه يعني سقي الوادي كل ملث فلما كان الغيثان متقاربين

رفع كل الجر باضمار يسقاها كل الجر والعذوان جمع عذوة وهي ناحية الوادي وجانبه ويقال ايضا عذ وعذوة وجوف

الوادي وسطه قال الملث السحاب الدائم المطر اياما سمي الا عذوات الوادي نظرا كل سحاب ملث والغادي الذي يبدأ نظر

من اول النهار والاجش من السحاب الذي فيه رعد وبلحة صوت فيه غلظ قال الشنفرى للسواد

والليل الجحاب • وشر الثأيا ثأيك بين اهله • كهلك الفتى قد اسلم اليوم حاضره • الشاهد فيه على حذف

المضاف وتقدير الكلام وشر الثأيا ثأيه بين اهله يعني انه شر ضربه الموت على الفرائس يقصد الى ان السحان

واصحاب البحار والبابر كانوا يقتلون ولا يموتون على فرشهم ومثله • تميل على حد الظبات نفوسنا • ومثله

قول عبد الله بن الزبير لما لفظه قتل مصعب خير لنا كما ولاية العاجز الا الاطباء بالرماح وتعضضا بالسيوف قوله

كهلك الفتى اي المنية التي هي شر المنايا كهلك الفتى فتقدير قوله كهلك الفتى انه خبر ابتداء محذوف وقوله فد اسلم الحي حاضره

اي قد اسلم الانسان الحي الذي قد شارف حاضره الذين حضروه من اهله ويجوز عندي ان يكون الجملة التي هي قوله قد اسلم الحي

حاضره في موضع الحال من الفتى فان قال فاذا جعلت الفعل الماضي كالكون عند سيبويه حالا فبم تعمل اذا دخل عليه قد جاز ان فيه

الحال قان قال فلم لم تجعل الجملة عائدا الى الفتى فيكون في موضع الضمير من طريق المعنى كانه قال قد اسلم اهله وانما حسن هذا

لان الكلام تقدم كهلك الفتى الحي واسلم اهل الموت جعل الحي مفعولا اسلم وهو في المعنى للفتى ومثله قول الله عز وجل

ان الذين آمنوا وعملوا الصالحات انا لا نضيع اجر من احسن عملا معناه انا لا نضيع اجر من احسن عمله من المؤمن

قال سيبويه وقال الراجز • عرست على قادم ذي صباح • لبئس ما يسود من يسود • الشاهد

فيه ان جر صباح وهو ظرف لا يتمكن والظرف الذي لا يتمكن لا يجر ولا يرفع ولا يجوز مثل هذا الا لضرورة من ضرورات

اضطر اليه شاعر يريد عرست على الاقامة الى وقت الصباح لاني وجدت الراي في الحزم وجبان ذلك كله قال الذي يأتيه

من سود ما رأيك اي لم تسود بقولان الذي يسوده قومه لا يسودهم الا لشيء من الخصال الجميلة والامور

المحمودة رآها قومه فيه فسودوه فمن اجلها ولا يجوز ان يسود السيد بغير سبب من اسباب السيادة فوالله ما اراد اساءته

سوده على علم منه وخبرة به قال سيبويه وقال الراجز فاما ات وعبد المسيح ان عزيا قبله المسيد

الشاهد فيه على نصب عبد المسيح وعطفه على اياك بعد ان اتى بأن وجعله توكيدا للضمير في اياك وانما دان يعلك ان التوكيد

اذا اتى جاز ان يعم العطف عليه ويرفع المعطوف جاز ان تعطف مع مجيء التوكيد على اياك وان تقربا منصوب بفعل مضمر

بالفعل الذي هو اياك واصله ان تدخل عليه حرف الجر ثم تحذف حذف قولهم اراد انهار حبالا يقرب بها المسجد

ولم يقصد قبله بعينها ولكنه اراد ان المسجد لما احتاج الى ذكر القبلة للوتين وجوز ان يكونا قد اتيا النار وصليا بها

فهما قاعان للعرب من المقبلة وهو يريد الاتانة قال الشاعر اعتاد قلبك من ليلى عوائده

وهاج اهواءك المكنونة الطلل • تبغ فواها اذا ما المعصرات به • وكل خير ان ساقه خضل • الشاهد

فيه انه رفع تبغ على خبر مبتدأ محذوف كانه قال هو تبغ في اعتاد قلبك اياه مرة بعد مرة وقوله من ليلى يريد

من اجل حب ليلى عوائده جمع عادة وهو ما تعوده من حب او شوق وهاج اثارها وهاج ساقه قلبك من الاهواء الكوامن وكنسها

ونسفها الطلل الذي عرفه لها ومهدها يعني ان نظرك الى الطلل ذكره ما كان قد فعله بها والطلل ما تحفر من اثار الدار

والربع الموضع الذي نزلوا فيه والفواء الخالي والمعصرات السحاب التي فيها الماء صب والواحد عصار وهي الرياح

اللواتي تثير السحاب واظلم برقه وطمس انوره يعني ان الريح والامطار محت الدار وعفت رسومها والخير ان السحاب

الذي كان منه المطر لا يقصد الى جهة لشدة كثرة مائه والسارى الذي يسري بالليل ويسر وساروا من غير حيران وماؤه

سبذاء وخضل خبر المبتدأ والخضل معنى الضل الذي يهل ويندى قال سيبويه وقال الشاعر فلولا

رجاء التقرب منك رفدة • عفاك ذوو حاجات ما كنت اوائر • الشاهد فيه على اعمال المصدر كاعمال الفعل

وعفاك منصوب برجعه والوارد الطرق الواحد مورده المعنى لولا الهمم يرجون ان تنظرهم علينا ان حاربناهم فلولا

انا نرهب عقابك ان قتلناهم لقد صاروا انا ذا آرظائم كما يوطأ الطريق قال سيبويه وقال الشاعر

يضرب بالسيوف رؤوس قوم • أزلنا هامهن عن المقيل • الشاهد فيه على تنوين المصدر وعمله في المفعول النصب

والمفعول رؤوس قوم وقوله ازلنا هامهن اي ازلنا هام الرؤوس فالضمير المجموع المؤنث يعود الى الرؤوس والمقيل يراد

به المستقر يعني انهم ازالوا الرؤوس عن مستقرها بان قطعوها قال سيبويه قال الشاعر • ضعيف النكاية

اعدآءه • يخاله الفار يرابيعي الاجل • الشاهد فيه على اعمال المصدر الذي هو الكناية وفيه الالف واللام ومعنى

يخاله يظن ويرابيعي يباعد يجوز ان يكون خلا بالضعف والعجز عن مكافاة اعدآءه والانصار منهم اذا ظلموه ثم ذكر انه يجب الفرار

يباعد اجله ويحرس نفسه قال سيبويه قال الشاعر • هل انت باعث دينار لحاجتنا • او عبد

رب العاعون بن مخراق • الشاهد فيه على نصب عبد رب وعطفه على موضع دينار وفي الاصل هل انت باعث دينارا

ويجوز ان ينصب دينارا بفعل كانه قال هل اتيت باعث دينار او تبعث عبد رب وكلام سيبويه يدل على هذا الا ان عبد

رب وكذلك ترك الاضافة وهو يريد بها واخا عون وصف لعبد رب قال سيبويه قال الشاعر • بهدش

الخيبين بحادا في مطابيها • اما المصاع واما ضربة رغب • الشاهد فيه على انه رفع ضربة رغب وانما فضل

على المصاع والمصاع منصوب باضمار فعل كانه قال اما تمانع المصاع واما فعلك او امرك ضربة رغب الخيبين الحيش

والبحادج جمع بحدج وهو الطريق والمطابها الكان المرتفع والمصاع القتال والضربة الرغب الواسعة قال الشاعر

فان قتلته فلم الله ان يتج بها فجج رغيب • المعنى انه يمدح رجلا بالبخل والتجاعة والهداية وانه يقود الجيوش

فتسبعه وتاخذ بمطالع المواضع المرتفعة الشرفة يعني انه يقدمهم ويشرف على المواضع التي يظنون ان فيها قوما من

اعدآئهم يتفقدهم الطريق وقوله اما المصاع يقول اذا رأى اقبلوا الى الحي الذي يريد فهو اما يقاتلهم واما يضربهم فيهم

بالسيف ضربا واسعا قال سيبويه قال الشاعر بانت وقد اسلمت بلى الا رواكد جمرها

وثميلها اتا سواء قذالها • صدعا وغير ساح المعزاء • الشاهد فيه على رفع ثميلها وترك عطفه على ما قبله كانه قال

وثميلها سواء قذالها وكلام سيبويه فيه واضح وقد مر تفسيره والجمرة من دبار يقدم ذكرها والبهن علامات هن والاثار اللاتي فيهن الواجل

انه قال الواجرة وصف تبرها • غير انا فيه وآبدآبه • وفي غير ضمير

من مطر او عصار وغيرها يعفو الديار ويمحو الآثار تقول ما اصاب الديار عفا اثارها والبلى مع ذلك عفاها

والرواكد الاثافي الواحدة راكدة وانما وصفها بالركود لانها بقية ثابتة لا تبرح وهي منصوبة على الاستثناء ومن

آبهن يريد ان جميع اثافي الدار غير الاثافي وحجرهن هباء وجملة في موضع الوصف لرواكد وقوله جمرهن هباء

يعني ان الذي كان جمرا وقت لا يفيد فهو الان هباء والهباء الذي تذروه الرياح والضمير الذي في جمرهن يعود الى الرواكد والنسج الوتد وانما شبه تحمالة بوتد يضرب رأسه اذا اراد اثباته

الارض فاذا قلعوا البيت من موضع الى موضع قلعوا الاوتاد من الموضع الذي يريدونه وضربوا بها الاوتاد حتى يثبت فالوتد في كل موضع يضرب رأسه اما كرضربهما اياه تكسر وتفرق خشبه وسواء الراس علاه

ووسطه واراد بالمحل الذي هذا الراس يعني ان راس الوتد ظاهر لم تعله التراب فان بقيته قد سفت عليها الريح التراب

والمحفي المعراة يريد به المحل المصحفي مجازا وقيل المكان الذي فيه حصى صغار واحدها حصى معزاة واما

الساء فحذفت منه الهمزة وهو مثل هار وهايرو شاك وشاكي قال سيبويه قال الشاعر وان

عيني فيها حاكا • يطيح حين لا تطيح اذا كا • الشاهد فيه ضرب اي عيني والمعنى يطيح اي عيني

والحاكا بدل منه ويطيح موضع تفعلان لان اي عيني وجزلا كثيرا تقديره يطيح اعظاما جزلا فحذف

الموصوف واقام الصفة مقامه وقوله فعلك اكالغرا وذلك موضع نصب كما تقول عليك زيدا واذا اشارة الى

الفتى اي فعليك ذاك الفتى فاقصده ويجوز ان تكون الاشارة الى العطاء اي فعليك ذاك العطاء فافعله قال

سيبويه وقال الراجز • الفارجي ثابت الابهر الجسم • الشاهد فيه على اضافة الفارجي الى ثابت الابهر

كما تقول الضارب غلام الرجل ومعنى الفارجي الفاتح والبهر البرد يجده فيعتد على من رامها للوصول اليه

والمعنى انه يمدح قوما ويقول ان ابواب الامراء لا تفتح ولجوههم والمرادانهم يصلون الى الملوك اذا وفدوا الى

الملوك ولا يحجبون عنهم لعزهم ومحلهم عند الملوك قال سيبويه قال الشاعر • وات امرؤ من اهل نجد

وانا هنا • تهام فما الهندي والخور • الشاهد فيه على رفع المتعوذ وقوله فما النجدي والمتعوذ وما

اسم مبتدأ والنجدي خبره والمتعوذ معطوف عليه ولو نصب المتعوذ فقيل متعوذ لجاز كما تقول ما انت

وقصعة من ثريد المعنى ات امرؤ من اهل نجد وانا هنا بتهامة فما النجدي منا كالمتعوذ وما المتعوذ منا كالنجدي

تهامة والموضعان مختلفان فتحن نشفق ونبعد ما يبتنا كبعد بلادي من بلادكم وقوله واهلنا تهام ولم يقل

تهامون لانه اكتفى بواحد من الجمع والمعنى كيف نشفق ونحن بتهامة مكان وانا الحيت المقام عندها على ولا اكره ارضهم

وات بمعنى اتى اهلك والمقام فيهم قال سيبويه قال الراجز إن على الله ان ما بعا • فقد ذكرها اوحى

لما بعا الشاهد فيه على ابدال توخذ من ياتي وعطف يحي على توخذ كانه قال ان على الله ان توخذ كرها ياتي ويحي

اليه طايعا حلف الشاعر بالله على المحاطبة لأبد من ان يبايع طوعا او كرها وقد ذكر الكلام ان على والله ان يبايع وان يبايع اسم ان وعلى خبرها والقسم معترض بين الخبر والاسم وجمله • الا ادب من قلبي لله نابح • قال

ذهبت طولا وذهبت عرضا • ابدا الا كل سكاكا وقرضا • ذهبت طولا وذهبت عرضا • الشاهد نصبه

ذهبت طولا وذهبت عرضا انه نصبهما على الحال كانه قال ذهبت جهة طولا وذهبت جهة عرضا والغرض ذم من يذهب ذهابا لا يريد به الا ان اكل التمر وهذا الضرب من التمر قد اطاله واعرضه وانشد

من لزن زوجه اثانا • معلق وضبة وزناد راعي • الشاهد نصبه وزناد راع على تقدير ويعلق زناد راع وترفيه سنطر والو

قال اثانا معلق وضبة فكانه قال له معلقا وضبة ونصب زناد راع على تقدير ويعلق زناد راع وترفيه سنطر والو هي جعبة السهام واراد هنا جعبة البيت شبه

وزعموا ان اهل الصفة رحمهم الله كانوا سبعين فاضل من اراد اراد اهل الصفة وزناد راعي الزناد الخشبة التي يقدح بها النار قال سيبويه قال

ابو الخطاب • اني محبك واصل حبلي • وبرئت نهكة رايس يثربي • مالم اجد كعلي هدي ناصر • بصروا

بفصك قاب قلبي • الشاهد فيه على قول من اجراه اعمالا على الفعل وضرب بلي يده وكذلك رايس يثربي وقد نصب

بلي يقول لهذه المراة التي ذكرناها اولا القصيدة اني مذ عرفتك لم اجد كعلي ناصرا يكون وجه من وجوه النصر

ومتابع لك على ما تريدين فاذا مددت سببا الى من تهوينه مددت انا اليه سببا لمحبتك حتى يبلغ ما تحبين وبرئت من نهكة

رايس يثرب على قول الخليل في العالم الذي يجري افعاله كلها على مالم يسم فاعله اذا ابتعدت على امر يمضر ضرر عادية وقد

ابتعدك انسان قبلي من ذلك يعني انها ان كانت غيرت بصرها وقطيعتها له لم تبلغ ابتعادها ولا ضرها ضرر المتبع

الماشي والراكب يقال قصصت اثره قصصا اذا ابتعته • والهاء في يقوفا اثر تتبع قال سيبويه

والاخطل • ايام لا ترجيها بن اللوم توعدني • وعد الاراجيز جلت اللوم والحورا • الشاهد البيت

الثاني جلت ولم يعملها لانها وقعت بعد الواو ورفع اللوم بالابتداء وعطف عليه الحور وعد الاراجيز خبر المبتدا وجلت

بلغاء من طريق اللفظ وليست بلغاء من طريق المعنى وانما اراد بهذا الكلام عمرو بن الحارث يقول انهدني بان تحوني بالاراجيز

وعد الاراجيز جلت ام السراء وحوزتم وسمدتم ان ابشر افضل هو القصيد وقحموا الشعراء هم اصحابنا بالقصيد والحور

والمسيب بن علس • حذر امورا لا تضير وآمن • ما ليس منجيه من الاقدار • الشاهد فيه

اعمل حذر وهو على فعل اعمالا لفعل لا يضير لانه ذهني ولا يجاوز ظاهرا قبله • آمن من الاقدار ما لا ينجيه يعمل آمن

وضعفه في قصد حذرا ما لا يضيره وياس ما لا ينجيه وحذر مرفوع على كلام متقدم و آمن معطوف عليه وما بعده

الذي قاله قدم ان ما يجيء اللاحق حكى ان سيبويه سأله عن شاهد في اعمال فعل فعلم ان البيت وارد حكى او يحكى

مثل هذا عن علس وروي ان خبره انه قليل الامانة وانه اوتمن على الرواية الصحيحة فخان اكرم سلمه قبل قوله وبعثه من على

ما قد اثبته سيبويه وهذا الرجل لجهله بان سيبويه سأله عن شيء اخبر عن نفسه بانه فعل ما يبطل ايمانه

ويثبت عليه عارا لابد وسركان هذه صورته بعيد ان يقول ان يسأله سيبويه عن شيء قال سيبويه قال

الشاعر • يذهبن في نجد وغورا غائرا • الشاهد نصب غورا غائرا باضمار فعل كانه قال يذهبن نجدا

ويسلكن غورا غائرا واراد بالغور تهامة وما يليها ونجد هو من خو فيد الى الكوفة والى البصرة وما والاه لذلك يعني بذلك قصد

قد سارت في الغور وتهامة وافعالا لا يصح بها او خرو قا قد غار ذكرها والجد قال سيبويه قال الشاعر

الفي الصحيفة في الحنفط رحله • والزاد حتى نعله القاها • الشاهد فيه على جر نعله على الغاية كانه قال والقى الصحيفة

والزاد وما معه من المتاع وغيره حتى انتهى الا القاها الى نعله ويكون قوله القاها تكريرا للفعل على طريق التوكيد

ويجوز نصب نعله على الا حتى يريد انه القاها وكانه قال القى الصحيفة حتى نعله يريد وقد نعله كما تقول اكلت السمكة حتى

راسها بضم راسها وقد يرين اكلت السمكة وراسها ويكون القاها تكريرا توكيدا ويجوز ان نصب باضمار فعل

يفسره القاها كانه قال والزاد حتى القى نعله القاها كما يقال ذا الواو وغيرها من حروف العطف كما قلت الى

نعله القاها ويجوز رفع نعله بالابتداء ويكون القاها في موضع الخبر ويكون الجملة معطوفة على الجملة المتقدمة

والصحيفة الكتاب يريد انه القى ما على رحله وكراعه يعني لتوزاده ونعله ويجوز ان يكون فعل ذلك لانه اذا

عطب رحله محض عنها قال سيبويه قال الشاعر • كبت اخا اللاواء واعجله بؤسه •

كريم رووس الدارعين ضروب • الشاهد انه نصب اروس الدارعين بضروب والاواء الشدة والبؤس

كبت اخا اللاواء يريد انك كبيت رجلا وهو يعني كبت عليه وعلى فعله كان يعطي به او فات الشدة وعلم

الادواء وافتياح الناس من الجوع واخوا اللاواء كقولك اخو الشدة والجهد يريد الذي يجود ويعطي في

الشدة وجهد الناس وقوله اعجله بؤسه اي كل يوم له فيه فعل عجز قال سيبويه قال الشاعر • وقالت لنا اكرومة الحي خلوكما هيا •

فانهم • الشاهد فيه انه رفع خولان وقدر الكلام هذان خولان فانكح فانهم وقد ذكر

سيبويه السبب الذي من اجله لم يجز ان تكون هذا فانكح فانهم مضمرا خبره خولان وخولان في بيته بين قبايل اليمن وسائلهم

الشام وما والاه واكرومة الحي سرية الفتاة التي هي كريمة الحيين يريد حيين من خولان حلوم تزوج بعده وهي كما

في كتابها عهدتها اتمافترقنا عنها قال سيبويه وقال عدي بن زيد • ارواح مودع ام بكور انت فانظر لاي

ذاك تصير • الشاهد فيه انها اتت وهو مرفوع بالابتداء وجعل خبره شيئا محذوفا تقديره انت لها لك ما يحسن

ان تجعلها فانظر خبرا لانت وقد ذكر سيبويه السبب الذي منع من ذلك ورأى • ارواح مودع ام بكور • لك فاعمل

لاي ذاك تصير • وقوله ارواح مودع الفعل للرواح يقول ارواح تودعك اي تكون اخر الاوقات التي تنهض جمالك

اليها فالرواح ترد عليه لانك تغاديق اوقات الدنيا بعد ام تكون تودعك بقولك انت هالك لا محالة فيه وكلامه ولا بد ان

تنهض جمالك الى اهلك وتقطع فيحوز ان تكون اسقطت وقت البكور اوفي وقت الرواح وما بينهما وقد يرين

احدهما فهو في حكم بعظ عمرين يريد هذا النحو من التذرع يقول ان الموت لا بد من نزوله فاعمل لاجله فالك تنسب الى ان

تغاديق الدنيا وتعطل عملا عملك وقد اعراب هذا البيت وجوه نذكرها ان شاء الله قال سيبويه وزعم

الشاعر • كنواح ريش حمامة نجدية • ومسحت بالمسبين عصف الاثمد • الشاهد فيه على حذف

الباء من نواحي وهو جمع الجنبة مثل سارية وسوار وجارة وجار وحذف الباء في الاضافة وحد فما في خبر الاضافة

اشتهل والحمامة يعني قمرية او ما اشبهها من الحمام ذوات الاطواق وفواحي ريشها اطرافه جوانبه وعندي انه ذكر حمامة

نجدية ونسبها الى نجد وهو يصف الفاحشة لان الفاحشة لا تسكن الغور وتهامة وانما الاثاثا فتسكن نواحي نجد والعصف

ورق الزرع والاثمد هنا الكحل المعروف والكحل يحمان نوحد بن معدن بن العاص بن ليث بن بكر فليس في الاثاثا من الاثاث

الا ثمد من الاشياء التي تكون بلادهم لا يضون على جهتهم ومثل ذلك قول ابي خيلة • برمة تاكل المرقصا •

ولم تذق من البقول الفستقا • وقوله ومسحت بالمسبين عصف الاثمد اراد ومسحت للمسبين بعصف الاثمد فحذف

لان الكلام لا يحتمله ليس وكان البناء تشربي بان تسود اللام الذي هو اصول الاسنان والثات النوور وهو ضمان

الشعر او الاسنان وكانوا يستحسنون ذلك شبه سواد لثته هذه المراة بسواد اطراف ريش الحمام وهم لا يقصدون

بذلك ان تكون سواد الثات حاكما يريدون ان يضربه الى السواد وهذا البيت منسوب الى الخفاف بن ندبة في الكتاب زعم

قوم انه لابن المقفع وليس الامر كما قالوا وجميع ما ينسب الى ابن المقفع مقطوع عنان او ثلث بعضها الحاشية والليس بمقطوعة

كل هذا الوزن وكما على هذا الروي فانا نسبه الى الخفاف فليس من كلام سيبويه ولم يذكر ذلك لا مشتبه ان يكون الخفاف كان ذكر

من نسبه اليه وان كان لم يقع في يده كما ينسب الى زهير قال سيبويه وقال عمرو بن الشريد الاسدي

تحيت حية اسما • تعالجن الخلق الاعظما • الشاهد فيه على انه شدد الميم من الاعظم وهو على افعل من الاحسن

والاكرم ثم وصل الميم بالالف التي للاطلاق وهي الميم لانشدد الا اذا وقف فاما اذا كان متى الكلمة والخلق الاعظم الاكبر

الشاهد فيه على حذف حرف الجر ونصب الاسم بنزع الخافض وهو على اصل قول الخليل وسيبويه والتقدير استغفر الله من ذنب

وقوله استغفر الله ذنبا اراد جميع الذنوب وهو مرتد الجميع ويدل على قوله لمست محصية اي ثالا اضبط عدد ذنوبي الى من ذنبها واما

استغفر الله من جميعها رب العباد وصفه الله عز وجل وقوله اليه اوجه الفعل الذي اليه التوجه في الدعاء والطلب والمسئلة

والعبادة والفعل الذي هو المسبح الطاعات قال سيبويه وقال هشام اخو ذي الرمة في الشفاء لما

لوطفرت بها • وليس بها شفاء الداء مبذول • الشاهد فيه انه جعل الهاء التي في بها ضمير الامر والشان والجملة التي بعدها

في موضع خبر وشفاء الداء مبتدا وسده والخبر محذوف وتقديره وليس بها شفاء الداء مبذول لها اصله وليس شفاء الداء مبذولا بها

ان يكون بها منصوبا باضمار فعل كانه قال اعني بها او اريد بها والضمير الذي يعود الى المراة يقول لو ان شفاء الداء يوجد

لوطفرت بروبتها والاجتماع معها وليست بها شفاء الداء مبذول قال سيبويه وقال الشنفرى بن سلامة او اياما بمعنى انه قد تطلع طلعة

انها تسيله شيئا مما جمعه فيلبسه عظيمة وجمعه شديد قال سيبويه وقال ابو ذؤيب

باهلة • او معبر الظهر حي عن ولايته • ماجرية الدهر او واكل اعتمرا • الشاهد فيه على اضطرار الشاعر

للحذف جعله ضمير الغايب وهي هاء التي تسمع ضمير الهاء اذا ذكرته تقول ضحك الواو والمعبر الابل الذي ترك وعن عليه يجز

سنين والبرحة التي تعرق على ظهره ويبنى برفع واذا دان يقول ليبنى وليبنه فلم يستقم له فقال عن ليبنه واذا كثف

الوبر على سنامه وعظم جبته وليبنه وارتفعت وقوله ماجرية الدهر اراد ان صاحبة لو كان حي او اعتمر

لاحتاج الى النظر في اصلاح بعيره والقيام عليه وجزور سمين تعرقها الوليمة عليه والرحل وقوله جيده امته كما فيمكن

الراكب عليه قال سيبويه وقال الشنفرى وقال الشاعر

بعلتا وما نعللة • الشاهد فيه انه حذف الواو من هو الذي هو ضمير المذكر الانفصالي والواو من نعلل ضمير الاثنين

مثاهو وزعم ابو الخطاب ان بعضهم يقول هذا فانكح فانهم وهذا فاضرب فانهم وهذا فاقتل فانهم يجعلون هذا بمنزلة

هلا لانها للتحليل ان يتعدى ما يجوز في الوقت بعد الوقت واما قوله وما نعللة فانه يجعل المرء لعدة ما ان كون حتى

حرف يجر كانه قال هو يعللنا لغناه وسعة ماله وجوده ونحو لا نعللة لانا لا نموت الا بكا تعليلة والوجه الاخر

ان تكون ما بمعنى الذي وتكون صلتها وموضعها من الاعراب نصب وهي معطوفة على الضمير المتصل يعللنا المعنى ان

الرجز المدح يعلّلنا ويعلّ الناجب علينا ان نعلّ من اهلنا واموال الناجي انه يتعهدهم ويتعهدا فلم واموالهم وما
قال سيبويه قال الشاعر قال المرار الفقعسي • ولا ينطق الفحشاء من كان منهم
يحاجون اليه • اذا جلسوا منا ولا من سوائنا • الشاهد فيه على انه جر سوائنا ومكنه وهو غير متمكن يمدح جماعة من قومه وقوله
اذا جلسوا منا اي لا ينطقون بالفحش اذا جلسوا عندنا وفي مجالسنا ولا ينطقون بالفحش ايضا اذا جلسوا عند
قوم غيرهم وقد كتب تفسير هذا البيت في موضع اخر قال سيبويه قال الفرزدق • بنا الذي اختير
الرجال سماحة • وجودا اذا هبّ الرياح الزعازع • ومنا الذي قاد الجياد على الوجا • بنجران حتى صبّحتها النزائع
الشاهد فيه انه حذف حرف الجر في قوله منا الذي اختير الرجال سماحة يريد اختير من الرجال الحذف من وسماحة وجودا
ينتصبان بحتملان امرين احدهما ان يكونا منتصبين على طريق التمييز والوجه الاخر ان يكونا منتصبين على الحال كانه
قال اختير من الرجال سماحا جوادا اي اختير في حال سماحته وجوده والزعازع جمع زعزع وهي الريح التي تهب بشدة
ويعني بذلك الشتاء وفيه تقل الالبان ويعدم الازواد ويقصد الجواد فيقول هو جواد في مثل هذا الوقت
الذي يقل الجود فيه ويعني انه يعني بهذا المدح اباه غالب بن صعصعة وكان جوادا والذي قاد الجياد على الوجا
يقال انه عمرو بن عدس من بني نهشل ويقال الاضبط بن قريع من بني سعد ويقال الاقرع بن حابس وهذا اشبه بالشعر
والوجا الحفا يريد انه ابعد الغزاة حتى حفيت خيله الى ان اتى نجران فسبى وغنم والنزائع الخيل الكرام التي
انتزعت من ايدي الاعداء وقيل التي نزعت الى اوطانها قال سيبويه قال الشاعر • نبئت عبد الله
بالجو اصبحت كراما مواليها لئاما صميمها • الشاهد فيه انه حذف حرف الجر وكان الاصل عنه نبئت عن عبد
الله بالجو انها اصبحت والجو قصبة اليمامة والجو بطن الوادي وكل بطن واد جو وقوله اصبحت كراما مواليها
يهجو يقول موالي هذه القبيلة كرام وهم لئام والصميم الخالص النوم ومن لا يشك في نسبه منهم قال سيبويه
قال الشاعر • وجدنا الصالحين لهم جزاء • وجنات وعينا سلسبيلا
فيه انه نصب جنات باضمار فعل يقدره ووجدنا لهم جنات وعينا سلسبيلا ويكون الفعل الاول قد دل على الفعل
الثاني المحذوف وعطف ما بعد جنات عليها ووجدنا في البيت بمعنى علمنا وهو يتعدى الى مفعولين فالمفعول
الاول الصالحين وجزاء مبتدا وخبره موضع المفعول الثاني كما تقول وجدت زيدا له علم ووجدت اخاك له مال
وما اشبهه واراد بقوله وعينا سلسبيلا اي عينا ماؤها سلسبيل والسلسبيل السهل الانزال قال سيبويه
قال الشاعر • ... اوعيره من الحاذين • فواعديه سرحتي مالك • او
الربا بينهما اسهلا • الشاهد فيه انه نصب اسهلا باضمار فعل كانه قال بعد قوله فواعديه او الربا بينهما ايت مكانا اسهل
يجوز ان يعني مكانا اسهل مما حوله ويجوز ان يعني مكانا سهلا ويجعل اسهل موضع سهل كما قالوا وجل بمعنى وجل
وقالوا الحق ... كما نظائر والرابع ... وهو المكان الذي ارتفع عما حوله وكانت الرابية ... السرحتين والسرح
ضرب من ضروب الشجر يعظم ويكبر والواحدة سرحة والمعنى انها قالت لرسولها او لابنها واعديه الليلة ان يقصد السرحتين
ويلتمس مكانا سهلا يقرب من ذلك الموضع لانهما اذا علوا الرابية عرف مكانهما واتسع فجعل سرحتي مالك طرفا والتقدير
فواعديه المكان الذي فيه سرحتا مالك قال سيبويه قال الشاعر • فكونوا انتم وبني ابيكم • مكان الكليتين
من الطحال • الشاهد فيه انه نصب وبني ابيكم ولم يعطفه على الضمير الذي هو فاعل كونوا لانه نصبه بانه مفعول معه
والناصب له كونوا وقوله مكان الكليتين من الطحال يقول للقوم ابني ابيكم فتعاضدوا ... مكانكم من بني ابيكم
كمكان الكليتين من الطحال قال سيبويه قال الشاعر • وكان واياها كحران لم يفق • عن الماء اذ
لاقاه حتى تقددا • الشاهد فيه انه نصب واياها على انه مفعول معه وقد كان ضميرها مع اسمها والحران الشديد
العطش لم يفق لم يقلع عن شرب الماء لما وصل اليه حتى تقدد يريد حتى كاد ينشق جوفه من كثرة الشرب وقد دب
الشيء اذا شققته طولا فانقد هو واذا انشق يعني انه لما رأى هذه المرأة واجتمع معها كان كالعطشان الشديد العطش حين رأى
الماء لم يقلع عن شربه يريد انه لم يبرح من عندها ينظر اليها ويتمتع بها قال سيبويه قال الشاعر • فكيف
انا كما انت كرم ... • فما القيسي بعدك والفخار • الشاهد فيه انه رفع الفخار وعطفه على القيسي ولم يضمر
له فعلا فينصبه والتاء اسم كان وانت توكيد او فصل وكرام قبيح خبر كان وهنا الظرف والعامل كرم قيس وسراة
من اصحابنا ان يعمل كان في الظرف ويعملها في هنا والمعنى ان المكارم التي كانت تفخر بها قيس كانت مجتمعة فيك فلما فقدت
لم يكن لاحد تعالى الفخر انسان منهم لانه لم يكن لواحد منهم خصلة من خصال الكرم التي تحوّتها قال سيبويه
وتقول ان زيدا فيها قائما وان شئت الغيت فيها كانك قلت ان زيدا قائم فيها ويدلك على ان فيها الغي انك تقول ان زيدا
لبك ماخوذ قال ... • ان امرا ... بعدا بودّته • على التنائي لعندي غير مكفور
ارجي فادرجي ... • على العدو ... ذكر سيبويه في الفصل الذي قبل البيت ان
ان اذا وقع بعدها ظرف تام يصلح ان يكون خبرها او حرف جر يجري مجرى الظرف ومع الظرف اسم فاعل يصلح ان
يكون خبرها او غيره مما يكون خبرا كنت مخيرا ان تجعل ايهما شئت الخبر فان جعلت الظرف خبرا نصبت الاسم

الذي بعده على الحال وكان العامل في الظرف محذوفا كما يحذف في قولنا ان زيدا خلفك وان جعلت اسم الفاعل
الخبر جعلته عاملا في الظرف النصب لم يحتج الى اضمار شيء ومعنى قولهم وان شئت الغيت الظرف اي لم تجعله خبرا وهذا الذي
ذكر من التخيير بين ان تجعل الظرف خبرا او الاسم الذي بعده انما يصح اذا تقدم الظرف على اسم الفاعل لان الظرف لا يعمل في
الحال عنده حتى يكون متقدما على الحال ولا يجوز ان يعمل الظرف في الحال وهي متقدمة عليه واستشهد قبل انشاده البيت
على ان الظرف قد يجوز ان يلغى ولا يجعل خبرا في مثل هذا الموضع بانهم يقولون ان زيدا بك ماخوذ وبك ظرف ناقص لا يجوز
ان يكون خبرا فلا بد ان يكون ملغى فاذا جاؤوا بظرف تام يصلح ان يكون خبرا جاز ان يلغى كما وجب في الناقص ان يكون ملغى ولو
كان الظرف التام لا يجوز ان يكون ملغى فلا بد من ان يكون خبرا لم يجز ان يقع في موضعه الظرف الناقص الذي لا يكون خبرا والشاهد في
بيت ابي زبيد انه الغى عندي وجعل غير مكفور الخبر قال ابو زبيد هذا الشعر للوليد بن عقبة بن ابي معيط وكانت
بنو تغلب قد اخذت ابلا لابي زبيد فاخذها الوليد بحقه من بني تغلب ارجع ابله يقول اخصني بمودته واخذ لي بحقي
ولم يكن بيننا شيء يوجب ذلك في التنائي البعد وزعم انه لا يكفر انعامه عليه وقوله ادعى لي جعل الابل ما ترعاه فارسي
اروها من الماء ومن غيره والطهر لي جعل ظاهرا علي علمه فاهرا لهم والتعذر ان يفعل الشيء ولا يبالغ فيه فاذا بالغ فيه فهو
غير معذر يريد انه نصره نصرا بالغ فيه ولم يقصر قال سيبويه قال ابو زبيد الطائي • ومنا
بالمطي والدلّ الصم لعياء • ... مغار ... • مستحن بها الرياح فما يجتابها في الظلام كل مجد • ذكر
قبل البيتين في قصيدة يرثي بها ابو زبيد بن اخته اللجلاج بن اوس ... علا وارتفع وفي سما ضمير يعود الى المراث
والمطي جمع مطية وهي الراحلة والدلّ الرماح والصم الصلاب لعياء يريد لارض عمياء لا علم فيها ولا منار يريد انها
القوم في فلاة لا يهتدى فيها لجرأته وقوة نفسه والبيد جمع بيداء وهي الفلاة الواسعة ومغارها ما قطع منها ولم
يتصل يريد ان بين كل فلاتين من هذه الفلوات مكانا منقطعا لا ... فلا يدري كيف سرحه فيه مستحن مجرور يصلح
ان يكون نعتا لعياء ويصلح ان يكون نعتا للمفاوز ويجوز ان يكون نعتا للبيد والمستحنة التي صوتها كالحنين الناقة
والمجد الكثير النوم والمجتاب والجوب القطع يقول هذه البيد يقطعها كل رجل قوم ويروى يجتاب الجواز يريد بجوز
قال ابو زبيد • يا اسم صبرا على ما كان من حدث • ان الحوادث ملقي ومنتظر • لو من اخ لو كيد له
الموت مهلكه • او ذي قرابة ... الذكر • يرثي ابو زبيد بهذا الشعر عبيد الله بن عمر بن الخطاب رحمه
الله وقيل يصف ابن يقول الحوادث والمصائب لا يخلو منها فبعضها قد نزل بنا في هذا الوقت وهو الملقى وبعضها
نتوقعه فيما بقي من اعمارنا وهو المنتظر والكم من اخ لي يريد انه فارق جماعة من اهل مودته واخوته كان موت كل واحد
منهم عنده بمنزلة موته وهلاك نفسه واودى هلك فكان نصيبي منه ان احزن عليه اذا ذكرته والذكر جمع ذكرة قال
سيبويه هذا كل متاع عندك موضوع جعل هذا مبتدا وكل خبره وموضوع وصفا لكل لان كلا نكرة لانها مضافة
الى نكرة واذا كانت نكرة وصفت بنكرة ثم ذكر سيبويه اشياء نكرات مضافات الى ما بعدها في نظائر لكل ثم انتهى الى بيت
الشماخ • وكل خليل غير هاضم نفسه • لوصل خليل صارم او معارز • الهضم الظلم والنقصان الحق يقال هضمت
الرجل اهضمه هضما اذا ظلمته او نقصته من حقه وهضمته مثله والمعارز المجانب المباين يقال عارزه يعارزه معارزة
اذا جانبه وباينه وكل رفع بالابتداء وغير وصف لكل والشاهد في البيت انه جعل غير وصفا لكل وصارم خبر كل
ومعارز معطوف عليه والمعنى ان كل خليل لا يصبر لخليله على اشياء يكرهها ويحتمل الهضم والنقصان من خليله فانه
خليلهما لا تدوم وسيصرم خليله ان كان لا يصبر على بعض ما يكرهه من جهته يريد ان المودة والاخوة والصداقة
لا تثبت ولا تدوم بين نفسين الا ان يكون كل واحد منهما يحتمل من صاحبه اشياء لا توافقه ويصبر له عليها فاذا كان هذا الامر
من شانهما دامت مودتهما وهو نحو قوله • فلست بمستبق اخا لا تلمه • على شعث اي الرجال المهذب •
قال سيبويه قال الشماخ • اتت كان ... اذا ما • ارتج عليه ... • لزجرك كالمصوت
خالج • اذا خلف ... او زميل • الشاهد في البيت على انه جمع لو والتي هي صلة الضمير واكتفى بالصمت
والاقب يريد به عير الوحش والاقب الضامر البطن والارن صوته وقوله ... يريد انهن وضمر جماعة الاتان يعود الى
الاتن والكبر الرزق رزق الحداد شبه صوته بصوت نفخ ... اذا انقض برق صوت الجلاد اذا اخرج منه الريح والعير يضم بعض الاتن
لا يبعض ويجمعها واذا هدم امامها بنعت والزجل الصوت يريد انه يصوت حتى يجمع له وكان صوته صوت حاد والى
الابل التي تطرد وتخلص اصحابها فحاديها يشرع بها بلا تلحق والزميل الرديف قال سيبويه وانما فلان فانما هو
كناية عن اسم سمي المحدث عنه خاص غالب قد اضطر الشاعر فبناه على حرفين قال ابو النجم • ... ادهيا
بحاج الفسطاط • اذ عصبت بالعطن المغربل • تدافع الشيب ولم تقتل • في لجة امسك فلانا عن فل •
الشاهد في البيت الاخير انه جعل فلانا موضع فلان في غير النداء وحذف منه لام الفعل والالف الزائدة وبناه على حرفين
وهذا الحذف فانما يكون في النداء فان اضطر شاعر استعمله في غير النداء ووصف بلا والفسطاط الغبار والعجاج ما ارتفع
من الغبار وعصبت اجتمعت في العطن مبرك الابل قرب الماء وانما تبرك قرب الماء اذا شربت الشرب الاول وهي النهل العاد
الى الماء فتشرب مرة اخرى والشرب الثانية هي العلل والمغربل المنخول في هذا الموضع انه كان تراب العطن كانه منخول والغربلة

ورجاء ان يغم غنيمة فلانة جيشا فيه ابن امراة مثل اترجّ يبتغي الغنم كما خرج هو فلاقيا فقتله الذي لقيه فردّه
أصحابه الى امّه وعلى يخره دمٌ جامد وهو للجامد والجميع الدمّ الطريّ والدامي السائل مُبدان بعض الدم بسيل وبعضه
يُجمّ جامد والجمام جمع سَوْرة للحديدة جمع حديدة واراد بالحديد السلاح والشاهد في البيت الثاني انه ذكر سعيا
والفعل للحديدة لم يقل سعفته واسلاب الخيل عُقدها ما تجمع سلب وهي معانٍ عظيمة وحُسن هذا في هذه المراة وجعله
كفعل هذه المراة بنفسها وهي ليست لها ولا لغيرها ومثله للهجين قال سَيْبويه وربما ينتصب على انه عظم
الامر [illegible]
وربّ حَيّة • نادمتُ وحانت بالمواعيد والدمّ • انا سعدي حلفت فيهم وليتني • طلبتُ
الهوى في اهلِ حيّ لواشمة • وجدتُ هذا البيت في كتاب منسوبا الى عمرو بن شأس ولم اجده في شعره وكذلك
[illegible] • اراد تعرّارا بالهوان من سَرَد • عِرارا العَرّ بالهوان فعلتُم • والتيم لغير
ابن ربيعة الاسدي قال والطراف البيت بين الادم ويروى دون ابواب الطراف وفي الكتاب حيّة تريباء وتاء وتجمع
بنقطتين وفي شعره حَنِيّة تريبون وتاء منفوخة بتلك نقطٍ وتاء تك يجيء تارة عنك بمعنى تارة بتك وتابت عنك
ويروى وحانت بالعهود وبالدم وقوله علقت الهوى اي الشيء هو بك شيئا سواها يقول ما زين جبل عالٍ يرتفع عنه
الذي يصعد اليه فان الذي اتى منها اشدّ من ارتقاء هذا الجبل اراد هذا الجبل اراد هذا الجبل فاراد ان يرتفع عنه والاسم
العالي المرتفع والشاهد فيه انه نصب سامٍ بفعل وفيه شعر كلابية وبرّة حُرّة بالرفع والرفع والنصب كما بان
فيه وهذه الابيات الثلثة ليست منوالية في شعره واولها التضمين
أراد دون أبواب الطراف من الادم • تمرّ بحوراء المدامع تربعي • ولم ارَ ليلى يوم نعرف بعدنا
ولا يوم ذي رَوْحٍ تلاعا وعُلّا • سواكِ من رَحْم • عشيّة تجلو
الهمّ عنا • بأعين ابن عَمْرٍو غير عين ولا كحل • عشيّة مجرى طرفنا من كلومنا • ولم يشفنا
ولم يشفِ منّا • كلابية وبرّة حُرّة • ولم ارَ ليلى يوم نعرف بعدنا • ومن شرّ ما نالت عُهدا
وذِمّة • ألا ان الحِقاب اللاحقات الى القِلّ • غداة انا بنو مُصْعَب بن يَمُوتا • مصاب الخريف
هدلاء ذي جُشَم • إذا البيت ماج الندى وهو رابد • بنو الظلم راقى الهوايا بني شَيْم • انا من
قال ابن السيرافي [illegible] • تكرّ بنا بعد مَعرّ فوارسٍ • وبعد الضبابي والشباب الكمّم • الشاهد في
ليس تكرّ بنا الى الكرّ بنا بعد ما كنّ عارفة بنا والا لاضافة تصرّفها عنها غير ما كانت تعرفه فانكرته والضبابي
الميل الى الضبوف واللهو والمعرّف واضح قال سَيْبويه وقد اعتدى والطراف
وكانها • وما الدهر تحرين على كل مذنب • بصيرٌ فيدعو الاوابد للصيد • وان اهلها اهوى
الشاهد فيه انه جعل قيدا الاوابد صفة لنخرٍ وقيد مضاف الى الاوابد ولم يعرف بالاضافة لانه في الانتقال
عن الطاير وصنعه الذي يأتي هوى اليه وفي الجمع أوكار وقد جاء الوكران في معنى الاوكار ولعدّة التقدير وكن وليس
بمعرف والاوابد التي الذي يسقط بالليل على الزرع والمذنب والجمع مذانب الحاضع الذي يجري فيها الماء
خلال الزرع والفيء ما بعد الزوال الى ان يطلع الزرع والمجرد الفرس القصير الشعر والاوابد الوحش يريد ان
هذا الفرس اذا جرى في طلب الوحش لوحشيتها صنعها فارسه بمن تعدو لانه يقطعها فكان الفرس قيد اصاحبه
ولاصاحبه لان هذا الفرس طرّاده هوايا لوحش وهي والهايا يريد انه اذا طلب الوحش لحق وظفر واذا طلب
وهو الوجه من الهوى والمعرّض ذكر انه الذي يأتي الغرب وقيل هو البعيد قال سَيْبويه وفي الترخيم قالوا
انا قوما اليوم ان سَمَنوا • ثلاث بين مَسْنونٍ وجَزْر • وبعد تواصي الشباب الا تزر • فكلا بدا
سليما وبقرٍ • لاربعة اعجل المجزّر • العتق والمجزّر يأتيان من العدو والقوائم القوس الطرفاء والسهم
والابرا لوبٌ وهو مصدر ابرا يأبرو والبدء الرجل الترس والوقر الساقط الرديء من الرجال والمجزّر الذي يصيب
واصله من قولهم لحزّة بالسهم اذا رماه فاصابه به والشاهد فيه ترخيم حرّة على غير القياس قال سَيْبويه قال
وابن اللبون اذا ما لزّ في قرنٍ • لم يستطع صولة البزل القناعيس • ابن اللبون من الابل الذي قد استوفى
سنين ودخل في الثالثة والبزل جمع بازل وهو من الابل الذي اتى عليه سنتان والقناعيس العظام الواحد قنعاس
والقرن الحبل ولزّ قرنه والصولة الجملة عليه وسالم يأتي بجمع واحد كذلك عدي بن الرقاع العاملي يعدّد ابلا له في
الشعر ليس ابن اللبون الابل ضعيف لا يغني شيئا ولا ينتفع به وانما يمدح الفحل البازل وابن اللبون يستطيع
دفع الفحل قال سَيْبويه وما ينصب على زيادة المدح
وادرعي فاعلموا • نادون ان ترى الحيّ غائبا • الشعر منسوب الى الكتاب الى هدبة بن الخشرم وهو في شعر زياد
ابن زيد العذري وفاطمة هي فاطمة بنت الخشرم اخت هدبة شبّبها زياد بن زيد بها وعوجي علينا يريد عوجي بعيرك
اي اعطفيه الينا حتى نقف عليه وقوله نادون ان نرى يقول انتوقف علينا او انتوقف علينا والتقدير
نحن نتسمع بالنظر اليك ولا نقفي كل الوقوف فيشعر الناس بما صنعت لان الناس سيريدون فان وقفت ببعيرك قلم يسر

على الكيّة انا وقفت من اجلي وما في موضع نصب في المصدر كانه قال وارعى الوقع الذي هو دون القيام فهو منصوب
بارعى ويجوز ان ينتصب بفعوحي كانه قال وارعوحي الفعل الذي يكون دون القيام والوجه الاول واحسن ويجوز ان
ينتصب باضمار فعل كانه قال وقفي هادون ان نرى البعير قايما وقايما موضع الحال ودرأت بن لغية العين
قال سَيْبويه في الترخيم فاما الاسم العام فمعقول قال العجاج • جاريَ لا تستنكري عذيري • سعْيي
واشفاقي على البعيري • العذير الحال يقول لا تنكري حالي التي انا عليها وذلك ان جارة مرّت به وهو يصلح جملا
له والحلس كساء يطرح على ظهر البعير فقال لا تنكري ان اصلح الحلس وان جئين مرّت به الجارة انها قد انكرت ان يكون
مثله يصلح الحلس فقال لا تنكري هذه الحال فان على الانسان ان يتفقد نوره وسعْيي بدل من عذيري وهو بدله
النبيّ بن الذيب وهو بعضه قال سَيْبويه في الترخيم قال زهير • خلدي اعطكما الا اعلكما وانذرا
أواصرا ان الرحم بالغيب تذكر • وانا وايّاكم الى ما تسوّيكم لمثلان بالسلم اقرب • الشاهد في
البيت انه رخم عكرمة وهو غير منادى قال عكرمة سليم وهوازن وسليم هو سليم بن منصور بن عكرمة وهوازن
ابن منصور بن عكرمة بن خصفة بن قيس عيلان وعظفان هو عظفان بن سعد بن قيس بن عيلان وبلغ زهيرا ان هوازن
وبني سليم يريدون غزو عظفان فذكرهم ما بين عظفان وبينهم من الرحم وانهم يجمعون الى النسب الذي بينهم
كظلم من ود ذا وادكروا الرحم التي بينكم وبينكم والاواصر القرابات الواحدة اصرة والرحم يجب مراعاتها بالغيب
وهو الغيب ثم قال وانا وايّاكم الى ما تسوّيكم من الصلح وترك الحرب لمثلان ليس لمثلنا ان نطلب حلف صاحبينا
الاخرلا كم لئيم يا كرعدا سنا واذا ما لؤم لؤم فاستقم فاقرب الى صلحكم انا الى صلحكم قال سَيْبويه
الترخيم قال الاشهبي رميثة • الا هل لهذا الدهر من متعلل • عن الناس منهما شاء انا ثانيا تعلل
وانا الفك منصبا على مسائلا • بؤوسى وبعضا في بناي كلكل • والقي بلا جبن كما لا فاستعار
شليل في اثاني وسبقي وبغولم • وهذا رديني عندك ليستعيره • ليستانج عزّي انا ابن خليل • يقول
هل لهذا الدهر شيء يشتغل به ويعمل فانصرف عنا فاتركه فاما شاء انا الناس يفعل بنا لان الدهر
لا نقض مكارهه وافساده لاحوال الناس فالبؤوسى البؤس وبعضا في بناي اي ما كلني كما ما كل السباع والاكلكل الصدر
يقول قد القى صدره على ما يلقى السبع صدره على فريسته وقوله والقي بلا جبن كما لا يقول وجبان كما لا فاستعار
يريد انه اخذ بسنة قوية وشجاعة وحسنة وصبر وجلدة وجميع الاحوال الجميلة التي كان فيه شيئا بعد شيء وجعل
هذه الاشياء بمنزلة السلاح لانه يدفع بها عن نفسه كما يدفع بالسلاح والشليل الدرع القصيرة والبدن الدرع السابغة
والمعول حديدة تكون مع النوتي وهي لاشياء التي ذكرها منصوبة وهو بدل من السلاح كما تقول رأيت الحوك رجلا وعمرا
وعبد الله وقوله وهذا رديني عندك ليستعيره يريد عند الدهر والضمير يعود الى الدهر والرديني الرمح منسوب الى
نفسه كما كني عن الانسان ببعض الكلام بالناب وقد قيل في قوله تعالى وثيابك فطهر اي نفسك ويجوز ان يجعل
بالرديني افعالا الجملة التي كان يفعلها فكان ان يفعلها احسن من الارتداء وعلى قوله • اذا هو بالمجد ارتدى
وتأزرا • ويجوز ان يعني بالرديني الشيف كانه قال الخذ مني سيفي يريد شبابه وقوته واذا سلبني شبابي وقوتي
عملت ان تسلبني صنتي وقوله انا ابن حنظلة يريد بابا لك بن حنظلة وناداه قومه ليعجبوا واراد مالك بن
ابن مالك بن يربوع بن يربوع وهو من بني تميم بن مرّ بن اد بن طابخة والشاهد فيه انه رخم حنظلة غير مستغاث
قال سَيْبويه في باب يكون النداء فيه مضافا الى المنادى بحرف الاضافة قال تميم
يا لبكر انشروا لي كليبا • يا لبكر انشروا لي كليبا • يريد يا لبكر بكر بن وايل وهم اخوة تغلب بن وايل وكان جساس بن مرّة بن ذهل بن شيبان
قتل كليبا اخا مهلهل وحديثه مشهور وجرت بينهم حروب طالت فقال لهم مهلهل على طريق التهكم بهم والاستعلاء
عليهم وانه قد قدر عليهم انشروا لي كليبا اي احيوه حتى اعضكم بالضيم اي اعضكم بالضيم بدل كم لا تحيونه وانا لا اعضكم
بالضيم الا بعد ان تحيوه وهذه اللام لام الاستغاثة وهو لام تستغاث بها لتنصر لانه محل حاجتهم وهذا معنى قول سَيْبويه وانما استغاث
بهم لهم يريد انهم ليستغاثن بهم ليعيشوا وانما استغاث بهم لهم لاجل ما تركوا بهم من قتل اهل اليمن قال
يا لهفتا لهفة الخزاني • على امرئ ساهم الفؤاد • الا يا لقوم لطيف الخيال • ارق من ناعج في خلال • الطيف ما ياتي
الى مخيلة النائم كانه يطيف طيفا والخيال ما تخيل يصوّن المرئ والناعج البعير السريع وخلال الارض
ان يقع عيس مرة وبعضها سرّ في النهى ان لا تنام خلالها وقيل تارق وتهمد والجد وقوله من ناعج يجوز ان يكون
نعت صفة ارق كانه قال ارق من اجل ناعج ويجوز ان يكون صفة لطيف كانه قال الا يا لقومي لطيف الخيال من ناعج
في خلال الارق يريد ارقني ونا عج وصف لمحذوف كانه قال الرقوس انسان ناعج ويريد بالناعج امراة وانما ذكر لانه
جعله وصفا لانسان او لشخص او ما اشبه ذلك ولطيف في صلة فعل محذوف كانه قال اعجبني لطيف الخيال والله
ان كلفت الحب لحبا مولّا لا يريدها الا ان يظن بقلبه رسنه ان يحبّ قال سَيْبويه في باب النداء قال
الرماح • ذا داء اوس بعدما رمّها • عامًا فعامًا يعتلي مزعاها • فانا تركنا النوس منه لانه لم يجعل
اوس صفة للدار يريد ان دار اوس في الاصل فان ما دنا من الدور يغير عينها نصبت ونون وان قصد الى

دار بعينها ضمها ضمة بناء وإذا صارت معرفة بالقصد إليها دون غيرها لم تنعت بنكرة والأفعال والجمل لا تكون نعوتا للمعارف
وإنما تكون نعوتا للنكرات وبعد قوله يا دار قوله أقوت فلو أراد أن تكون أقوت وصفا للدار لكانت الدار نكرة وكان يقول
يا دارا أقوت ولكنه أراد أن يناديها بعينها فقال يا دار ثم تحدث عنها بعد أن ناداها فقوله أقوت معناه خلت من
أهلها وصارت قفرا ليس بها شيء والقواء القفر من الأرض والأصرام جمع صرم والصرم بيوت مجتمعة في مكان واحد وعاما
منصوب بأقوت يريد أنها خلت منهم عاما واحدا يعني أنه تهدم في ذلك المكان منذ سنة ثم قال وما يعنيك من ناسها
أي أهلها وما يشغل قلبك من أجل خلوها سنة والشاهد فيه أنه جعل دار معرفة **قال سيبويه** وتقول يا أيها
الرجل وزيد ويا أيها الرجل وعبد الله لأن هذا محمول على يا يريد أنه معطوف على الاسم المنادى وليس بمعطوف على الاسم
الذي هو صفة للمنادى يعني لأن قولك زيد وعبد الله عطف على أي وليس بمعطوف على الاسم الرجل وجعله كما قال رؤبة
يا دار عفراء ودار البخدن ○ بك المها من مطفل ومشدن ○ الشاهد فيه أنه عطف دار البخدن على دار عفراء
ولا يصلح أن تكون دار البخدن مجرورة معطوفة على عفراء لأنه يكون التقدير فيه يا دار دار البخدن وهو لم يرد أن يجعل
لدار البخدن دارا إنما أراد أن ينادي دار عفراء وينادي دار البخدن والشاهد فيه وعفراء امرأة والبخدن
يروى على وجهين البخدن على وزن جعفر والبخدن على وزن زبرج وزعموا أن البخدن المرأة الرخصة الرطبة
والمها بقر الوحش الواحدة مهاة والمطفل التي معها طفل والمشدن التي قد شدن ولدها أي قوي ومشى معها وعندي
أنه عنى بالبخدن عفراء أضاف الدار إلى اسمها تارة وإلى صفتها أخرى والدار دار واحدة وهذا كما تقول يا غلام زيد
وغلام العاقل والعاقل هو زيد ويدل على أن الدار دار واحدة قوله بك المها فجعل الخطاب لواحدة وكذا فعل فيما
بعده من البيتين **قال سيبويه** واعلم أن هذه الصفات التي تكون والمبهمة بمنزلة شيء واحد إذا وصفت
بمضاف أو عطف على شيء منها كان رفعا من قبل أنه مرفوع غير منادى يريد أن نعت أي وما كان نعتا من المبهمة
إذا نعت كان بمنزلة مرفوع يقع في غير النداء فيجري الوصف لنعت أي مجرى ما ينعت من المنعوت في غير النداء ومثال هذا
أن تقول جاءني زيد أخوك العاقل فتجعل أخوك نعتا لزيد وتجعل العاقل نعتا لأخوك فكذا إذا قلت يا أيها الرجل
ذو المال فذو المال مرفوع لأنه وصف للرجل والرجل ليس بمنادى إنما هو وصف منادى ووصف المنادى لا يجري مجرى المنادى
فلذلك صلح أن ينعت الرجل بنعت مرفوع مضاف **قال رؤبة** ○ يا أيها الجاهل ذو التنزي ○ لا توعدني
حية بالنكز ○ التنزي التوثب والنكز قيل فيه هو نكز الحية بنابها أي عضها وقيل النكز بأنفها ويقال النكز بالعصا
مثل ذلك يقول أنا لا أرهب وعيد متوعد وإن كان خبيثا داهيا وعنى بالحية الرجل الشجاع **قال سيبويه** في باب
ما يكون الاسم والصفة فيه بمنزلة شيء واحد فينضم قبل الحرف المرفوع فيه حرف وينكسر فيه قبل المجرور حرف وينفتح ذلك
الحرف في المنصوب يريد سيبويه أن يجعل المنادى إذا كان اسما علما ووصف بابن المضاف إلى علم نحو يا زيد بن عمرو بمنزلة امرئ في
أن راءه تحرك بمثل حركة همزته فإن ضم الهمزة ضم الراء وإن فتحت الهمزة فتحت الراء ويفعل مثل ذلك بالكسر فيجعل
حركة الراء مثل حركة الهمزة ويفعل مثل هذا في النداء الذي وصفته لك تجعل حركة آخر الاسم الأول بمنزلة حركة النون
من ابن تتبعها فتقول يا زيد بن عمرو ويا خالد بن جعفر وكذا يفعل في غير النداء وإنما فيه لتتبع حركة آخر الاسم حركة
آخر النعت والحركة الأولى حركة بناء والحركة الثانية إعراب وهو مثل امرئ لأن حركة الهمزة إعراب وحركة الراء بناء
قال الكذاب الحرمازي ○ يا حكم بن المنذر بن الجارود ○ سرادق المجد عليك ممدود ○ المدح
الحكم بن المنذر بن الجارود العبدي وكان من السادات وأراد أن المجد قد اشتمل عليه وجمعه كما يشتمل السرادق **وقال
الراجز** ○ يا عمر بن معمر لا منتظر ○ بعد الذي عدا القروص فحزز ○ يخاطب الحجاج عمر بن عبيد الله بن
معمر التيمي وكان قدمه لحرب الخوارج بعد أن عظم أمرهم واشتد والقروص أن تحمض اللبن حموضة يسيرة والحزز
أن تشتد حموضته وهذا مثل من أمثالهم في إفراط الأمر عدا القارص فحزز يقول لا منتظر بعد ما جرى من الخوارج يريد لا تتوقف
عن محاربتهم فقد جاوزوا إلى أشد ما كان يخاف منهم **قال سيبويه** في باب إجراء الصفة فيه على الاسم في بعض
المواضع أحسن وإذا قلت رب رجل وأخيه منطلقين ففيه قبح حتى تقول وأخ له فالمنطلقان عندنا مجروران من قبل
أن قوله وأخيه في موضع نكرة لأن المعنى إنما هو وأخ له ثم ذكر كلاما اتصل بكلامه المتقدم ومسائل واستشهد حتى انتهى
إلى أن قال **قال الأعشى** ○ وكم دون بيتك من صفصف ○ ودكداك رمل وأعقادها ○ وبهماء
بالليل عطشى الفلاة ○ يؤرقني صوت فرادها ○ ووضع سقاء وأحقابه ○ وحل حلوس وأغمادها ○ في
الكتاب بعد الشعر هذا حجة لقوله رب رجل وأخيه والشاهد على قوله وأعقادها عطفه على المجرورين ومن لا تدخل في هذا
الموضع إلا على نكرة كما أن رب لا تدخل إلا على نكرة فلما أدخل من على النكرة عطف على النكرة ما هو مضاف إلى ضمير النكرة
كما فعله رب رجل وأخيه كأنه قال من صفصف ومن دكداك رمل وأعقادها وكذا الشاهد في قوله ووضع سقاء وأحقابه
الهاء تعود إلى السقاء وكذا وحل حلوس وأغمادها يعود الضمير إلى الحلوس مدح الأعشى بهذا الشعر سلامة ذا فائش الحميري
بقوله كم دون بيتك من صفصف قد قطعته وجزته إليك والصفصف المستوي من الأرض والدكداك الرمل اللين
والعقد جمع أعقاد ما تعقد من الرمل وتراكم بعضه على بعض ووجه تأنيثه الضمير الذي أضاف الأعقاد إليه أن الأعقاد

هي أعقاد الدكداك والدكداك واحد إنه معنى الدكادك وهو واحد يراد به الجنس ولذلك قال وأعقادها والبهماء
الأرض القفر والعطشى العمياء التي لا يبصر أحد فيها شيئا وليس فيها علم يستدل به والعطش ضعف البصر والفراد
البوم يؤرقني يمنعني من النوم ووضع سقاء على الأرض إذا نزل ليشرب منه وأحقابه شك وراء رحله يقال الحقب
التي إذا شدت وراءه والحلوس جمع حلس وهو مثل البرذعة يكون تحت الرحل يريد حلها إذا نزل وأغمادها شدها
على ظهر راحلته يقال أغمد متاعه على ظهر دابته إذا تركه ويقال أغماد الحلوس إذا تبها تحت الرحال ويقال أغمادها
إدخال بعضها على بعض والمعنى الذي قصده الأعشى وصف ما مر به من البيد والعناء والتعب المبرح حتى لقي سلامة
ذا فائش وإنما يقول مثل هذا ليعظم حاله عنده **قال سيبويه وقال النابغة الجعدي** ○ وصهباء
لا يخفى القذى وهي دونه ○ تصفق في راووقها ثم تقطب ○ شربت بها والديك يدعو صباحه ○ إذا
ما بنو نعش دنوا فتصوبوا ○ الشاهد فيه أنه جمع ابنا من غير ما يعقل جمع العقلاء المذكرين وقال بنو وكان
ينبغي أن يقول بنات وقد ذكر سيبويه وجه ذلك وأراد بالصهباء الخمر أراد ورب صهباء لا يخفى القذى أي لا يستره
إذا وقع فيها لأنها صافية والقذى يرى منها إذا وقع وقوله وهي دونه يريد أن القذى إذا حصل في أسفل الإناء
رآه الرائي في الموضع الذي هو فيه والخمر أقرب إلى الرائي من القذى وهي فيما بين الرائي وبين القذى يريد أنها
يرى ما وراءها لصفائها وتصفق تحول من إناء إلى إناء ووقع في الكتاب شربت به وإنما هو شربت بها يريد شربتها ومثله
نضرب بالسيف ونرجو بالفرج أي نرجو الفرج وفي شعره تمززتها أي شربتها قليلا قليلا وقوله يدعو صباحه أي
يدعو لوقت إصباحه وقوله دنوا أي مالت بنات نعش للجانب السماء **قال سيبويه وقال الأعشى**
فإما تريني ولي لمة ○ فإن الحوادث أودى بها ○ الشاهد على أنه ذكر أودى وفيه ضمير الحوادث ومثل هذا في الشعر
ضرورة واللمة الشعر الذي نزل من الرأس إلى ما بين الكتفين وقوله إما تريني يريد إن ترى ومعنى بدلت ذهب بعضها بالصلع
وشاب بعضها فإن حوادث الدهر أهلكها يعني أن مرور الدهر يغير كل شيء وأودى هلك ويروى فإن تعهديني ولي لمة
ويروى فإن الحوادث ألوى بها ويروى أزرى بها والشاهد في جميع هذه الروايات على طريقة واحدة **قال سيبويه**
في باب بدل المعرفة من النكرة والمعرفة من المعرفة وإن شئت قلت مررت برجل عبد الله كأنه قيل بمن مررت أو ظننت ذاك
ومن البدل أيضا مررت برجال قوم عبد الله وزيد وخالد والرفع جيد يريد أن الاسم الذي يجعله بدلا يجوز
فيه أن ترفعه بالابتداء وإنما يحسن في البدل إذا كان البدل مثله يصلح أن يكون خبرا بالمرفوع من تقيضه المعنى **قال
[illegible] الهذلي** ○ يا مي إن تفقدي قوما ولدتهم ○ أو تخلسيهم فإن الدهر خلاس ○ عمرو
وعبد مناف والذي عهدت ○ ببطن عرعر آبي الضيم عباس ○ تخلسيهم يؤخذون منك بغتة فإن الدهر من
شأنه أن يؤخذ فيه الشيء بغتة وعرعر مكان معروف والشاهد فيه أنه رفع عمرو وما بعده ولم يجعله بدلا من قوما و
عباس بدل من الذي ولو أبدلت فسد الكلام لأنا إذا نصبنا الذي وجب أن ننصب أبي لأنه بدل منه فكنا نقول عباسا و
قوله والذي عهدت الضمير في الذي يرجع إلى مي وترك لفظ الخطاب والخبر عنها بالألفاظ الذي تكون للغائب أراد والذي
عهدت فلم يستقم فأتى باللفظ الذي للغائب **قال سيبويه** في باب ما ينتصب على المدح والتعظيم وذلك قولك الحمد
لله الحميد والملك لله أهل الملك ولو ابتدأته ورفعته كان حسنا **قال الأخطل** ○ نفسي فداء أمير المؤمنين إذا
أبدى النواجذ يوم باسل ذكر ○ الخائض الغمر والميمون طائره ○ خليفة الله يستسقى به المطر ○ يمدح به الملك
عبد الملك بن مروان والشاهد فيه أنه رفع الخائض الغمر وما بعده على أنه خبر ابتداء محذوف أو على أنه مبتدأ و
خبره محذوف والنواجذ أقصى الأضراس وقال بعضهم هي التي تلي الأنياب وأبدى النواجذ إذا اشتد فزع
الإنسان فقلصت شفته فبدت أسنانه وما في فمه والباسل الشديد الكريه والذكر الذي ليس فيه إلا الجد
والعراك ووصف اليوم بأنه باسل لأن البسالة تقع فيه تقول هو في مثل هذا اليوم يخوض الغمرات والميمون
طائره الذي يتبرك به والمعنى واضح ويجوز فيه الخائض بالنصب ويجوز فيه الجر على الصفة **قال سيبويه**
في النفي وإن شئت قلت لا مثله رجلا على قولك لي مثله غلاما يريد أنه ينتصب على التمييز **قال ذو الرمة**
عجت إلى عرفانها بعد نبوة ○ فما زلت حتى ظنني القوم باكيا ○ هي الدار إذ مي لأهلك جيرة
ليالي لا أمثالهن لياليا ○ يريد أنه وقف بالدار فلم يعرفها أول وقوفه ثم تذكرها وتبين أمرها بعد أن نبا بصره
عنها وأنكرها فعرفها فقوله حتى ظنني القوم باكيا يقول وقفت بها وأنا حزين وأطلت الوقوف حتى ظن أصحابي
أنني أبكي وقوله هي الدار أي الدار التي عهدت فيها ميا والجيرة المجاورون وأراد إذ أهل مي لأهلك جيرة فحذف
المضاف وأقام المضاف إليه مقامه يقول كانوا لنا جيرانا في ليال ليس لها مثل في الليالي ولياليا العامل فيه أمثالهن
وهذا كما تقول على التمرة مثلها زبدا وخبر لا محذوف كأنه قال لا أمثالهن لياليا لنا **قال سيبويه** في باب من المعرفة
يكون الاسم الخاص شائعا في الأمة ليس واحد منها أولى به من الآخر فإذا أخرجت الألف واللام صار الاسم نكرة
يعني إذا أخرجت من ابن اللبون وابن المخاض وما أشبه ذلك لأنه صار معرفة بالألف واللام فإذا نزعتا منه نكر
ثم أنشد … قال وكذلك كل أن أفعل إذا كان ليس باسم لشيء لم … سيبويه بشيء وهو مثل قولك مررت

بابن أشقر ومررت بابن أخضر تريد مررت بهذين فرس أشقر وبطائر بن طائر أخضر فأخضر وأشقر ليسا باسمين وهما صفتان قال سيبويه وقالوا مررت بابن أفعل معرفة لانه لا ينصرف وهو ما سلك به قولهم ابن أشقر وابن أخضر وزعم هؤلاء أن أخضر وأشقر وما أشبههما اذا أضيف اليه واحد منهما ابنا فهو معرفة لانه لا ينصرف وقال سيبويه وهذا خطأ لان أفعل لا ينصرف وهو نكرة ألا ترى أنك تقول أحمر فهذا يريد أن أحمر نكرة وهو لم يكن لم يوصف بعده قال ذو الرمة كأنا على أولاد أحقب لاحها ورمي السفا أنفاسها بسهام جنوب ذوت عنها التناهي أنزلت بها يوم ذباب السبيب صيام الاحقب الحمار الوحشي الذي بموضع الحقيبة منه بياض يقول كأنا على حمر وحش واحد الاولاد خطباء والخطباء الاتان والخطب الخضرة التي في متنها لاحها غيرها واضمرها والضمير لاحها يعود الى الأولاد أحقب وجنوب مرفوعة فاعل لاحها والسفا شوك البهمى وقوله أنفاسها يريد أنوفها وموضع أنفاسها ومثلها والسهام هي شوك البهمى يريد ان الريح أقلعت السفا فرمت بها أنوف الحمر فانما يكون ذلك اذا يبس النبت ولم يكن للحمير رعي فقيل على رعي البيس واذا رعت البهمى وهي يابسة حملت الريح سفا البهمى فشكت أنوف الحمير والتناهي جمع تنهية وهو موضع ينتهي السيل اليه ويقف فيه مدة من الزمان فاذا اشتد الحر جفت التناهي ومعنى ذوت جفت وأنزلت بها أي الحمير ومنه أنزلت ضمير يعود الى الجنوب يريد أن الجنوب أنزلت بالحمير يوما شديدا وقيل أنزلت بها أي أحلت بها ومعنى أحلتها وأنزلتها جعل اليوم كأنه محل كما يقول أحللتها مكانا شديدا وقيل السبيب أذنابها التي تذب بها وكان ينبغي أن يقول يوم ذبابة السبائب يريد يوم تذب الحمير بأذنابها وقيل ذباب السبيب الذي يذب عن نفسه بذنبه في شدة الحر وصيام نعت لأولاد أحقب والشاهد فيه انه صيام نكرة وهو وصف لأولاد أحقب فلو كان أولاد أحقب معرفة كما زعم هؤلاء القوم كان المضاف اليه معرفة واذا صار معرفة لم يجز أن يوصف بنكرة وقد وقع في البيت ضرورة قبيحة وهو تقديم المعطوف على المعطوف عليه لان قوله ورمي السفا معطوف على جنوب وهذا كما تقول قام وعبد الله زيد وعليكم رحمة الله السلام ومثله جمعت وفحشا غيبة ونميمة يريد لاحها الجنوب ورمي السفا قال سيبويه في باب ما جرى على موضع المنفي لا على الحرف الذي عمل في المنفي فمن ذلك قول ذي الرمة بلاد بها أهلون لستوا بأهلنا وأخرى بها أهل لين ما أهل بها العين والآرام لا عد عندها ولا كرع الا المغارات والرمل بلادا منصوب بشيء متقدم قبل هذا البيت بأبيات يريد أنه قطع الى هذا الممدوح بلادا كثيرة بعضها فيها ناس ليسوا بأهله ولا يعرفهم وبعضها خال ليس فيه أحد وفيه الوحش والعين البقر الوحشية والآرام الظباء البيض والعد الماء القديم الذي له مادة والكرع الماء الذي يكرع ليشرب في الموضع الذي اجتمع فيه والمغارات جمع مغارة وهي واحد في الجبال شبه الحجرة والبيوت تتسع وتضيق وقيل أراد المغار مكانس الوحش وأراد تأبين النبات في آخر الصيف يبرد الثرى في أول الشتاء ويروى سوى العين والآرام والشاهد انه عطف كرع على موضع لا وهي في موضع ابتداء قال سيبويه في باب النداء في المؤكد يا أيهذا الرجل فان ذا وصف لأي كما كان الألف واللام وصفا للإبهام فيه فصار صفة له كما صار الألف واللام يريد أن أيها يوصف في النداء بما فيه الألف واللام وبالأسماء التي للإشارة فاذا قلت يا أيهذا فكأنك قلت يا أيها الرجل قال ذو الرمة ألا أيهذا المنزل الدارس الذي كأنك لم يعهد بك الحي عاهد ذا وصف لأي والمنزل وصف لذا والدارس وصف للمنزل والذي وصف للمنزل أيضا وقوله كأنك لم يعهد بك الحي عاهد هو على لفظ الخطاب والذي يجب أن يعود الى الذي لفظ الغيبة كأنه لم يعهد به الحي عاهد وانما جاز هنا على الاتساع وهو مثل قولك أنت الذي قمت وأنا الذي قمت لما تقدم النداء وهو للخطاب جاز معه أن يجعل ضمير المخاطب في موضع ضمير الغائب ويروى ألا أيها الربع الذي غير البلى كأنك لم يعهد بك الحي عاهد قال سيبويه في الترخيم قال ابن حبناء دار لليلى اذ نبيلك سهوا تصيبك لا ترى منهم جثيا أبو حنش يؤرقنا وطلق وعمار وآونة أثالا ذكر ابن حبناء جماعة من قومه هلكوا بالشام وأقام أولادهم التاركة يقول أنا أرى في الليل بالسكون والظلماء نية رأيت خيالهم في الآخرة فأرجعني تذكرهم ويحزنني على مفارقتهم وذكر منهم جماعة فقال أبو حنش يؤرقنا أي يمنع تذكره من النوم وذكر سيبويه أن أثالا مرخم أثالة والشاهد على ترخيم أثال في غير النداء وروى الرواة أثالا باسم الرجل كان أثالا وانه غير مرخم ونصبه على اضمار فعل كأنه وآونة يتذكر أثالا قال الشماخ أدارا بحزوى هجت للعين عبرة فماء الهوى يرفض أو يترقرق الشاهد فيه انه نصب دارا لأنها منادى منكور ويرفض يتفرق ويجيء شيئا بعد شيء ويترقرق يجري ويسيل وأراد بماء الهوى الدموع التي تحركت عين من قد علقه حب والمعنى واضح قال سيبويه قال وماء قديم العهد بالناس آجن كأن الدبا ماء الغضا فيه يبصق وردت اعتسافا والثريا كأنها على قمة الرأس ابن ماء محلق الآجن الماء المتغير قديم العهد بالناس لم ينزل عليه أحد لانه في موضع من الفلاة لا يسلك كثيرا والدبا الجراد الذي لم تنبت أجنحته والغضا شجر معروف وماء الغضا منصوب بيبصق يقول كأن الدبا أكل الغضا ثم بصق في هذا الماء وبصاقه أسود شبه ما يصبه الدبا مما يخرج من الغضا والذي يخرج منه قطران أو شبيه بالقطران ووردت هذا الماء اعتسافا أي على غير هداية يقال اعتسف الطريق اذا ركبه على غير

هداية والجملة التي بعد قوله اعتسافا في موضع الحال من التاء أي وردت في هذه الحال والثريا مبتدأ والجملة التي بعدها خبرها وقمة الرأس أعلاه وابن ماء طائر من طير الماء ومحلق مرتفع في الجو يريد انه ورد هذا الماء والثريا قد توسطت السماء والشاهد في البيت الثاني على انه أتى ابن ماء نكرة قال سيبويه قال الفرزدق ألا خيلت خرقاء بالبين بعدما مضى الليل الا خط الأبلق جاشر سرت تخبط الظلماء من جانبي قسا وحب بها من خابط الليل زائر خرقاء امرأة وخيلت من الخيال أراد أنها أتت في خيالها في النوم والبين القطعة من الارض وقيل البين ملتقى كل أرضين والأبلق ضوء الفجر والجاشر المضيء يقال جشر الصبح اذا أضاء وأراد بالاستثناء ان مضى الليل الا مقدار ما يبقى فدلاج فيها ضوء الفجر فجعل الا خط الأبلق بمنزلة قوله الا بقية خط الأبلق وتصحيح لفظه انه في تقدير استثناء متصل كأنه قال مضى الليل الا بقية خط الأبلق ثم حذف المضاف وأقام المضاف اليه مقامه وسرت سارت بالليل يعني خيالها وحب بها أصله حبب بها أدغم يريد ما أحبها الي وقسا موضع بعينه وتخبط الظلماء تأتي على غير هداية وخابط مضاف الى الليل والليل معرفة ولم يعرف خابط باضافته الى الليل وأدخل من لخابط ولو كان خابط معرفة لم يدخل من عليه وهو نكرة قال سيبويه واعلم أن من العرب من يقول ضربوني قومك وضربني أخواك فشبهوا هذه الهاء التي يظهر فيها الفعل قالت فلانة وهو قليل قال الفرزدق ستنظل يا عمرو بن عفراء من الذي يلام اذا ما الأمر غبت عواقبه نبت ابن عفرى أن تعفر أمه بحوران اذ عفرته تعاليه فلو كنت ضبيا عرفت قرابتي ولو شربت على قدمي حياته وعقاربه ولكن ديافي أبوه وأمه بحوران يعصرن السليط أقاربه الشاهد فيه أنه قال يعصرن فأتى بالحرف الذي يكون ضميرا علامة الجمع على حد قولهم أكلوني البراغيث والفاعل هو أقاربه فأتى بعلامة الجمع وقوله غبت عواقبه أي ذا شك في الجملة التي تخرج على الوليد بن طريف وعفرت جرته في التراب حتى في العفر التراب ودياف قرية بالشام فيها قوم أشباه النبط وحوران مدينة من أرض الشام والسليط الزيت وسبب هذا الشعر أن عمرو بن عفرى قال لعبد الله بن مسلم الباهلي وقد أعطى الفرزدق خلعة وحمله على دابة وأمر له بألف درهم فقال له عمرو بن عفرى الضبي ما يصنع الفرزدق بهذا الذي أعطيته انما يكفي الفرزدق ثلاثون درهما يزني بعشرة ويأكل بعشرة ويشرب بعشرة فهجاه الفرزدق قال سيبويه قال الفرزدق وما زال باني العز فينا وبيته وفي الناس باني بيت عزة دائما قديما ورثناه على عهد تبع طويل السواري شديدا دعائمه الشاهد فيه على تذكير طويل وهو فاعل السواري وكذا قوله شديدا دعائمه ذكر ولم يقل شديدة يفتخر الفرزدق بقومه يقول ليس كل الناس يبني عزا مثل ما نبني نحن وأراد ان العز حاصل لهم منذ الوقت الذي كان تبع فيه ملكا والسواري الاساطين الواحد سارية والدعائم واحدتها دعامة وهي ما يدعم به الشيء أي يسند يريد ان بيت العز فيهم ثابت عظيم الشأن مثل البيت الذي فيه سوار طوال ودعائم تسنده وهذا الشعر قصيدة يهجو بها بني نهشل ورهط يزيد بن مسعود قال سيبويه قال الفرزدق اني وإياك اذ بلغن أرحلنا كمن بواديه بعد المحل ممطور وفي يمينك سيف الله قد نصرت على العدو ورزق غير محظور الشاهد فيه على أنه جعل من نكرة موصوفا بممطور ولم تأت لصلة وإياك ضمير المخاطب هو يزيد بن عبد الملك وكان الفرزدق قد مدحه بهذه القصيدة والنون في بلغن ضمير الركاب جعل المعنى اني اذا سارت الرواحل وحملت أرحلنا حتى بلغنا اليك كرجل كان في واد محل فمطر بعد ذلك وظهر نباته وحسنت حاله يريد أن حالنا لما جئنا بعد الحال التي كانوا فيها كحال من كان محله بلا غير ممطور ثم مطر فأخصب وبعد المحل منصوب بممطور وإياك وكذا بواديه متصلة بممطور أيضا أراد كانسان ممطور بواديه بعد المحل وقوله وإياك اسم معطوف على الضمير المنصوب بأن وهو ضمير يزيد بن عبد الملك الممدوح وفي مثل هذا البيت ما يعود الى إياك والكاف في كمن وما اتصل بها خبر لضمير المتكلم وقد جاء مثل هذا قال الشاعر فمن يك سائلا عني فاني وجروة لا ترود ولا تعار لم يخبر عن نفسه وأخبر عن جروة ويقدر فيه مثل هذا ما يعود الى الاسم الآخر كأنه قال كانسان مطر بحيرة وجوده فان قال قائل ففي الكلام ضمير يعود الى إياك وهو قوله اذ بلغن أرحلنا معناه اذا بلغتك أرحلنا قيل له اذ وما اتصل بها لا يصلح أن يكون خبر الا فان قال لنا الخبر عن إياك اذ وما اتصل بها ولكني أجعل اذ ظرفا منصوبا بكمن فيكون الكاف وصلتها خبرا عنهما ويكون العائد الى إياك الضمير المحذوف المنصوب ببلغن كأن هذا القول نظير قال سيبويه في باب الجر قال الخليل لا يقولون الا هذا جحر ضب خرب من قبل ان الضب واحد والجحر جحران وانما يغلطون اذا كان الآخر بعدة الأول وكان مذكرا مثله أو مؤنثا فقالوا هذه جحرة ضباب خربة لأن الضباب مؤنثة والجحرة مؤنثة والعدة واحدة يقول هذا الذي حمل العرب على الجوار انما تجعله على بعض الأوصاف وهو أن يكون النعت لشيء يوافق الاسم الذي يجاوره في عدته وفي تذكيره وتأنيثه فان اختلفت العدة أو كان أحدهما مذكرا والآخر مؤنثا استعملوا الكلام على أصله ولم يجروه على الجار لا يقولون هذا وجار ضبع واسع على الجوار لان واسع مذكر والضبع مؤنثة فلو قلت هذا وجار ثعلب واسع لجاز للجوار لان الثعلب مذكر وواسع مذكر والعدة واحدة ولو قلت هذا مكان ثعالب واسع لم يجر الجر لاختلاف العدة وسيبويه يخالفه ويجيز الذي منع من جوازه وقد احتج سيبويه لقوله بما هو مذكور في الكتاب ثم أنشد للعجاج ما يوضح قوله قال العجاج كأن نسج العنكبوت المرمل على ذرى قلامه المهلهل سموط كتان بأيدي التغزل

النافذ على الشجر الماثل على الجوار وهو مذكر واجراه على العنكبوت وهي مؤنثة وهذا يشهد لصحة ما ذهب اليه سيبويه ذكرناه وردده والمرتل المنسوج والفلام ضرب من النبت ودعوا انه هذا الذي يعرف بالقاقلى والذري الاعالي الواحدة ذروة والهدل المدلى يعني ان العنكبوت قد نسجت على الفلام الذي حوله هذا الماء والسبوج ثيب وهو ثوب من كتان ابيض شبه ما نسجت العنكبوت على هذا الماء بثوب رقيق من الكتان والغسل جمع غاسل وغاسلة **قال سيبويه** في باب ما جرى مجرى كم في الاستفهام وذلك قولك كذا وكذا درهما يريد ان درهما ينتصب بكذا وكذا كما ينتصب بكم اذا استفهمت ثم ساق كلامه الى ان قال وكذلك كاين رجلا قد رأيت يعني ان كاين ينصب رجلا كما ينصب كم رجلا في الاستفهام وان لم يكن استفهاما الا انه منزلة انه ينصب بعده وكاين معنى منزلة كم وقد جعلها سيبويه منزلة رب كما جعل كم في الخبر منزلة رب فانها تدخل على نكرة وهي نقيضتها كم للتكثير ورب للتقليل ثم قال الا ان اكثر العرب يتكلمون بها مع من قال الله تعالى وكاين من قرية **وقال عمرو بن شاس**

وكاين رددنا عنكم من مدجج ۞ يجي امام الخيل يردي مقنعا ۞ وقد سار حولا في معد واوضعا ۞ ومن حجر قد انكتكم برماحنا

ويروى وكم من همام قد وطئنا مدجج يجي امام الخيل المدجج الشاكي في السلاح والذي ضرب من العدو ويقال منه ردى يردي يريد ان الفرس يعدو والمدجج الذي يريد ان يجعل الفعل للمدجج وانما هو لفرسه والمقنع الذي عليه مغفر وهو الذي يتخذ من زرد يغطي الراس والوجه والمتوج الذي عليه تاج والايضاع سير شديد يعرض ابن شاس على بني اسد بما فعل رهطه من المدافعة عن بني اسد والذب عنهم وحجر هو ابو امرئ القيس **قال سيبويه** [illegible] ۞ يا مي لا يعجز الايام ذو حيد ۞ في حومة الموت رزام وفراس ۞ يحمي الصريمة احدان الرجال له ۞ صيد ويجترئ بالليل هماس ۞

كذا وقع الانشاد في كتاب سيبويه وقد الفه صدر بيت الى عجز بيت اخر والبيت الاول الذي انشد صدره في صفة وعل وتمامه في صفة اسد وصحته يا مي لن يعجز الايام ذو حيد بمشمخر به الظيان والاس ذو حيد يريد به الوعل والحيد مواضع تنتأ في قرنه ويروى حيد بضم الحاء والرواية الاولى اجود وهي المختارة عند البصريين ويروى ذو خدم والخدم البياض المستدير في جوانحه والمشمخر الجبل العالي والظيان ياسمين البر والاس نبت من العسل يقع من النحل على الحجارة فيستدلون بسيلانه على مواضع النحل يقول لا الافات التي تقع في الدهر لا يسلم منها هذا الوعل الذي في راس الجبل مع ما يرعاه وما يشرب وصحته تامة ۞ يا مي لن يعجز الايام مبتزك في حومة الموت رزام وفراس ۞ يحمي الصريمة والمبتزك الاسد والمبترك المعتمد وحومة الموت الموضع الذي يدور رحى الموت لا يبرح منه والرزام المصوت يقال رزم الاسد يرزم واذا برك الاسد على فريسته رزم وفراس يدق ما يصيبه والصريمة رملة فيها شجر احماها منع الناس من ان يدخلها شيء من خوفه واحدان الرجال الذين يقول الواحد منهم انا الذي لا نظير لي في الشجاعة والباس يقول هذا الاسد يصيد هؤلاء الذين يدلون بالشجاعة واحدان يروى بالرفع والنصب فمن رفع قال احدان رفع بالابتداء وصيد خبر الابتداء ومن نصب جعله مفعول احمى كانه قال احمى الصريمة من احدان الرجال اي منعهم من الدخول اليها وصيد يرتفع على هذا الوجه بالابتداء وله خبره وهي خبر لا يجوز رفعه على الخبر ابتداء محذوف كانه قال فهو مشتمع وجسر الجرىء وهمّاس يعطف على رزام وفراس وهذا الوجه الذي اراده سيبويه والشاهد على انه عطف وهماس من الهمس وهو الصوت الخفي يريد انه يخفي صوت وطئه وكلامه حتى لا يسمع فيشعر به [illegible] ۞ رب خلقها نصفا قناة قويمة ۞ ونصفا نقا يرتج او يتمرمر ۞ الشاهد على انه ابدل نصفا من خلقها وقناة في معنى منتصبة فجعلها وصفا وقويمة مقومة ونقا بمعنى مشتد يرتج امتلس يتحرك اذا مشى يتمرمر اي يترجرج يذهب ويجيء لرطوبته ويروى نصف قناة قويمة على الابتداء والخبر نصف مبتدا وقناة خبره وكذلك وصف نقا وصف امراة وجعل نصفها الاعلى مشتوتا معتدلا لا عوج بعضه عن بعض يريدان بطنها ضامر فهو منزلة القناة وليست ببضة والنصف الاسفل منزلة نقا وهو يريد عجزها **وقال سيبويه** في باب ما ينتصب لانه قبيح ان يوصف بما بعده ويبنى على ما قبله وذلك قولك هذا قائما رجل وفيها قائما رجل يعني ان قائما لا يجوز ان يكون وصفا للاسم المتاخر وهو رجل ولا يجوز ان يكون قائم مبتدا وهذا خبره لانه لا يحسن ان يقوم الصفة مقام الموصوف في كل حال ولا يجوز ان يكون يجعل نعتا لقائم فلما امتنع هذا الوجوه وقد جاز عندهم ان يكون قائم الذي هو صفة النكرة حالا انتهى الى الموضع الذي يحسن فيه الوصف فاذا تقدم الوصف وبطل ان يكون نعتا بعد تقدمه الزموه الحالة التي كانت تجوز فيه وهو متاخر ثم ساق سيبويه كلامه في هذا المعنى حتى انتهى الى قول ذي الرمة **قال ذو الرمة**

وتحت العوالي في القنا مستظلة ۞ ظباء اعارتها العيون الجاذر ۞ فابيض قد نكبن جروى وقابلت ۞ من الرمل نجاء الجماهير عاقر ۞

الشاهد نصب مستظلة على الحال لما تقدم ولو تاخر كان نعتا للظباء ووصف ظعنا قد تجرو بمكان بعينه لكن عدل عنه والجماهير جمع جمهور وهو رمل يشرف ويعظم والنبي الوسط والابح العظيم البطن والمراة نجاء يريد ان الظعن قابلتهم من الرمل رملة نجاء الجماهير اي جماهيرها عظام والعاقر الرملة التي لا تنبت شيئا والعوالي عوالي الهوادج في القنا يريد القنا الذي يعطف على الهوادج او يريد الخشب الذي يجعل كهيئة القبة في الهودج شبه خشبها بالقنا والجاذر جمع جوذر وهو ولد البقرة الوحشية شبه النساء بالظباء وجعل عيونهن كعيون

اولاد

اولاد البقر الوحشية **قال سيبويه في باب كم قال الفرزدق** يمدح جند وقبائلها ۞ كم فيهم ملك اغر وسوقة حكم بارديه المكارم محتبي ۞ واذا اعدن ومجلسي لحسبة غراء قد ادت لفحل منجب ۞

الشاهد فيه انه فصل بين كم وبين ملك بفيهم وفي شعره كم فيهم من ملك يريد كرما وحسبا وقوما والاغر المشهور الطاهر الذي لا يخفى امره على الناس والسوقة من ليس هو بملك والحكم الذي يقنع بقوله ويرجع اليه وبارديه المكارم محتبي اي اذا جلس مع القوم في مجلس واحتبى تكرم واعطى وجاد فصار لاجل فعله المكارم منزلة من احتبى بثياب المكارم واردية المكارم افعاله الكريمة التي تظهر منه كظهور الرداء عليه والمعنى واضح **قال سيبويه** وقد يكون مررت بعبد الله اخوك كانه قيل له من هو او قيل من عبد الله فقال اخوك وانشد ۞ ورثت ابي اخلاقه عاجل القرى ۞ وعبط المهاري كومها وشنوبها ۞

استشهد في رفع كومها وشنوبها ولم يجعلهما بدلا من المهاري والقصيدة مرفوعة وقد وضع البيت في الكتاب وضعا يلتبس بغيره لقول الذين تقدم غيره وانشاده فمن غيره انشادهم كومها وشنوبها والقصيدة بائية وليست بنونية وهو للفرزدق ۞ ابت بني مروان اذ شقت العصا ۞ وفرق من لحرب العوان كليبها ۞ شفوا ثائر المظلوم واستمسكت بهم ۞ اكف رجال رد قسرا شعوبها ۞ ورثت الى اخلاقه عاجل القرى ۞ وضرب عراقيب المتالي شبوبها ۞

الممدوح هشام بن عبد الملك وقوله ورثت هو خطاب لهشام وانشاده في الكتاب بضم التاء على انه للمتكلم وورثت الى اخلاق ابيك عاجل القرى ونحر الابل المهاري والعبط نحرها من غير داء والمتالي الابل التي تتلوها اولادها والشبوب الشيف ويكون شبوبها مرفوعا بالمصدر الذي هو ضرب ولا يكون في البيت شاهد على رفع الشيء الذي يجوز ان يكون بدلا مما قبله والكوم العظام الاسنمة والشنون التي فيها شيء من سمن **قال سيبويه في التمييز قال الفرزدق** ۞ يا مروان ان مطيتي محبوسة ۞ ترجو الحباء وربها لم ييأس ۞ واتيتني بصحيفة مختومة ۞ يخشى علي بها حباء النقرس ۞

كان مروان بن الحكم لما جاءه الفرزدق وهو عامل المدينة تقدم اليه ان لا يهجو احدا فخالفه فكتب له كتابا الى بعض عماله وقد تقدم اليه بانه اذا ورد عليه الفرزدق ضربه وحبسه وختم مروان الصحيفة فلما خاف الفرزدق ان يكون فيها ما يكره فلم يمض الى الذي كتب اليه وقال مروان للفرزدق ۞ قل للفرزدق والسفاهة كاسمها ۞ ان كنت تارك ما امرتك فاجلس ۞ يقول له ان كنت لم تحمل صحيفتي الى الموضع الذي كتبت اليه وملت عما فيها فلا تجاورن بالحجاز واذهب الى نجد ويقال الى نجد فقال له الفرزدق ۞ يا مروان ان مطيتي محبوسة يقول انا ارجو ان تعطفني الكتاب ان تعطف علي وتحبوني وقوله ترجو الحباء يريد يرجو اصحابها حباك لم يخش منه **قال سيبويه قال الفرزدق** ۞ ولو لا بنو هند لنالك عقوقي ۞ فدانة اولى ذا الغم المتلم ۞ ولكني استبقيت اعراض مازن ۞ واياتها من مستنير ومظلم ۞ اناسا بثغر لا يزال رماحهم ۞ شوارع من غير العشيرة في الدم ۞

كان رجل من بني مازن يبغي دبيشا نهى عن هجاء الفرزدق او عبيد تهدد في الفرزدق ذا الغم المتلم المتكسر الاسنان ولكنني استبقيت اعراض مازن يريد ابقيت عليها لم اهجها لانها اعراض قوم كرام وايامهم وانا ... المضيء وقوله اناسا بثغر يريد ان دار بني مازن تلي دار بكر بن وائل فهم في ثغر بني تميم يمنعون عنهم بكر بن وائل والشوارع التي ترد الى الدماء يعني تدخل في الابدان والشوارع الدواب الداخلة في الماء يريد انهم يطعنون اعداء عشيرتهم ولا يطعنون بني تميم امثالهم والشاهد فيه نصب اناسا باضمار فعل وقد روى اناس بالرفع على تقدير هم اناس **قال سيبويه قال عباس بن مرداس** ۞ وفي ارض زيد ثم اقصدتهم ۞ ونحن لدة ساتها ان تمارسا ۞ فعرة تحميهم اذا ما تبددوا ۞ ويطعنهم شزرا فابرحت فارسا ۞

في الكتاب ومرة تحميهم وفي شعره ... وهو قرة بن مالك بن قنفذ بطن من بني سليم وقال عباس هذا الشعر يذكر وقعة كانت بينهم وبين بني زيد يحميهم يريد يحمي من تبدد من قومه ويطعن اعداءه شزرا وابرحت ايت بالبرح وهو العجب يعني اتيت بالعجب فتالك فارسا لا يعجب الناس منه والشاهد فيه انه نصب فارسا على التمييز **قال سيبويه قال الاخطل** ۞ لقد حملت قيس بن عيلان حربنا ۞ على مستقل للنوائب والحرب ۞ اخاها اذا كانت عضاضا سما لها ۞ على كل حال من ذلول ومن صعب ۞

يريد ان قيس بن عيلان حاربت من يخف عليه امر الحرب ولا يثقل عليه ما ينزل به من نائبة او عظيمة ينالها حمل حربها على بني تغلب يقول حاربت بني تغلب وهم يستقلون ما ينزل عليهم وسما لها ارتفع والذلول الجمل المنقاد والصعب الذي لا ينقاد وجعل الامر الذي ينال بسهولة منزلة الذلول والامر الذي يصعب بمنزلة الجمل الصعب الذي يؤذي راكبه وقد انشدت هذا الشعر على ما وجدته في الكتاب وفي شعره ترتيب يخالف هذا **قال**

اليك امير المؤمنين رحلتها ۞ على الطائر الميمون والمنزل الرحب ۞ الى مؤمن تجلو صفيحة وجهه ۞ بلابل تغشى من هموم ومن كرب ۞ مناخ ذوي الحاجات يستمطرونه ۞ عطاء جزيلا من اعادي ومن صحب ۞ ترى الحلق المادي تجري فضوله ۞ على مستقل للنوائب والحرب ۞ اخوها اذا كانت عضاضا سما لها ۞ على كل حال من ذلول ومن صعب ۞ امام يقود الخيل حتى تقلقلت ۞ قلائد في اعناق معلمة جدب ۞

هذا الترتيب يعد منه انشاد الكتاب يريد بالمستقل الممدوح والمستقل بالشيء الذي ينهض به من بداريه العظام بما ينوبه من حادثة من جارحة اخرى يريد اخو النوائب والحرب في العضاد التي لا يهتدي لدفعها والخاطر بها في المعضلة

التى تعلو فى السير لسيادتها سيرا مشتبعا بعاجب التى قد هزلت وتقوستا صلابها **قال سيبويه** فى باب
ما يجوز فيه الرفع مما ينتصب فى المعرفة **وما تأول الأخطل** ● ولقد أبيت من الفتاة بمنزلة ● فأبيت لا حرج
ولا محرم ● ويروى وأدأكون وقوله لقد أكون يريد ولقد كنت فجعل المستقبل فى موضع الماضى وكذا وقد أبيت
يريد وقد بت والذى يؤيد ما ذهبنا اليه قوله ● ولقد يكون على الشباب بقية ● يعنى وقد كان
والفتاة الجارية الحديثة السن يريد أنه كان يرتاد جارية فتية فبيت عندها ثم ترك ذلك وأقلع والحرم
المضيق عليه يقول ان موضعه لم يكن ضيقا به ولا هو محروم منه حيثما يريد وتذهب سيبويه الى رفعه لا حرج ولا حرم
يريد فانا ان قيس لا يراجع ويجعل لا بمنزلة ليس يرفعها ويحذف الخبر وقد شرح الأقوال التى فيه وحكى كذا بالنصب عليا
قال سيبويه وقال الأخطل ● وقد أبيت على الهجران مجتمع ● وأنت ست بمن علقت معتمد ●
أيام جاد خليلا لو يخاف لها ● صرما ولا خلق فينا له نصب ● الشاهد فيه أنه نصب خلقا بفعل مضمر
وذلك الفعل هو فعل التعجب كأنه قال أيام جاد كرم بها خليلا والظرف معلق بالبين وشعب الحى احتماعه والشعب
الاجتماع وهو أيضا الافتراق وهو من الأضداد يريد انها اجتمعت فى قومها وقومه والمعتمد الذى عقد الحزن أو فيه
تمر عقد ومعقود لو خاف لحاضر ما لفسد عقله وجسمه وبه شعر أيام جاد خليل جعل مبتدأ وخليل خبره وأضاف
الأيام الى جملة الكلام **قال سيبويه** فى باب ما يجرى على صفة ما كان من سببه **قال الأخطل** ● تفارين
عاذى الكيس فوت ● سوالفها الركبان واخلق الصفر ● حنين بها العراقيب القصار كأنه ● به نفس عال
مخالطه بهر ● الشاهد فيه اضافة مخالطه وجره اللام وهى لا تتعرف بالوصف وانما هو فعل سببى ولم
يضمه على الدار لأن المخالطة فاعلها البهر ومخالطه مرفوع صفة للنفس والكيس الكريم الحاذق العاقل وعاذى ضمير
نعوال الابل التى ذكرنا أو يعنى تفارى بعضها بعضا من أن يضربها السابق والسوالف جواب الأعناق والركبان الرءوس
فوتها لو كان رءوسها وسنامها هى أول ما يناله السابق والخلق يريد بها الخلق التى انوهاها البرى والصفر الذى خلف
ان أراد ما الصفر الخيار يعنى الخلق المعلق لزين صفر وجوز أن يريد ان آلوانها صفر فذكر لونها وقوله حنين العراقيب أعناقها
يعنى أنهن تزين سيرا شديدا فتحنن العراقيب يحثها فيضربها وغداحلها حتى يلحقها فالخد البهر وهو
ذلك النفس من التعب **قال سيبويه قال الفرزدق** ● وجدنا نهشلا فضلت فقيما ● كفضل ابن
المخاض على الفصيل ● اذا حلو الصفا فنواعليها ● ثبوت اللؤم والذل الطويل ● نهشل وفقيم أبناء دارم
فجاءهما الفرزدق وجعلهما فى غاية الضعف والحقارة وان كان أحدهما فوق الآخر والفصيل الذى تبعه أمه شهرين ثم هما
وابن المخاض الذى تمت له سنة ودخل فى الثانية وكلاهما ضعيف لا نفع فيه وجعل نهشلا أفضل من فقيم بقدر ما بين ابن
المخاض والفصيل والصفا جمع صفاة وهى هنا مشبهة بالمرأة وحنين نعت لها كالصفر فى البيت قبله والدليل على أنه لم يرد
قال سيبويه قال الفرزدق ● نحن بنو أم البنين الأربعة ● ونحن خير عامر بن صعصعة ● المطعمون
الهبرة المدعدعة ● والضاربون الهام تحت الخيضعة ● أم البنين هى امرأة مالك بن جعفر بن كلاب وولدت له
خمسة بنين معاوية بن مالك وبه كان يكنى عامر بن مالك ملاعب الأسنة وسلمى بن مالك نزال الضيق وربيعة
ابن مالك ربيع المقترين وهو أبو لبيد وطفيل ما مالك فارس الهدار فاحتاج لبيد لأجل الشعر فقال أم البنين الأربعة وهم خمسة
الشاهد فيه رفعه على أم البنين ولم يجعل هذا من الاختصاص لأنه لا يعرف بأنهم بنو أم البنين الأربعة كما لا
يقال منا زيد الأمير يريد أنه يسمى بهذا الاسم وانما نصب الاختصاص اذا شهرت وعرفت وسمى بعض ولد أم ولد قد
غرفها بالفضل فصار يشار اليه بنصر فقيل نحن بنو فلان اعلاما أن الأمر على ما ذكرت أنهم معروفون بالفضل الا أنهم لم يشتهروا بأن
غيرهم انتهم بنو أم البنين وأجاز بعضهم الاختصاص لهذا المشهور ومع هذا فلو شهر واما أم البنين كانوا
يشتهرون بسمى أم البنين الخمسة واذا غيرت فى الشعر عما كان عليه الكلام دخلت شهرة ولو نصب لم يكن بعد ما يكون شهرة
قال سيبويه ● باب الترخيم ● باب الاسم الذى كل اسم منها من أعلام الحكاية لا ترخم لأنك لا تريد أن ترخم غير ما دعى
وليس ما بعد النداء وذلك نحو يا رجل شرا ويرمى نحو يعنى ان الحكاية اذا تغيرت لم تكن الا بعد ان ترخم غير ما دعى
كما لا تغير فى غير النداء وفى لا يحذف فيها شيء اذا تغيرت وانما ترخم ما يغير النداء كما كان حاله والذى يتغير النداء وهو الذى
يقصد اليه بعينه فتدعوه واذا قصدت واحدا بعينه وبنيته فتغير عن حاله الاعراب الى البناء فجاء هذا التغيير
على تخييره **قال سيبويه** ● ولو سميت هنا يعنى الحكاية لرخمت رجلا يسمى قول غنية ● يا دار عبلة بالجواء تكلمى ●
الم تسمع من اخبار الترخيم ان الحكاية اذا كانت كلاما نحو تأبط شرا وبرق نحره فحذف فى الحكاية الثانية
وقع الأولى فتقول يا تأبط قبل ويا برق هلم فاذا سميت بحكاية هى كلام ان تخير الترخيم وان كانت الحكاية نصف بيت او
بيتا تاما او هذا لا ترخم أحد وتام البيت ● يا دار عبلة بالجواء تكلمى ● وعمى صباحا دار عبلة واسلمى ●
بعينه فالجواء الجو وهو الذى عناه عنترة والجواء أيضا جمع جو وهو البطن من الأرض الواسع تكلمى اخبرى عن أهلك
والذين كانوا فاطنين بك ما فعلوا وعمى صباحا اتمنى لى الأفات فى صباحك وصباحا اسم كعمرك منصوب على الظرف

وهى محذوف منها الياء على طريق الترخيم لكثرة قاسيتها الى قول ابن هرمة عم بعم مثل عد بعد فقوله يعمى مثل عدى لا أبا لك يستسقى
منه الا هذا الفعل الذى هو دعاء وهو على لفظ الأمر وقد حكى عن بعض أصحابنا المتقدمين انه قال هو بمن فوقهم عمى الشباب
يعنى يعنى عنك مالا مطمعا والقول الأول أعجب الى وقد رأيتا ثم حذفوا من بعض الأفعال التى يكثر استعمالها ما لا يوجب
القياس حذفه لكثرة الاستعمال يحولم أبل وقلما يكاد يستعمل أو عم يعم ولا على يعمى يخرج هذا الباب **قال سيبويه**
● باب الاختصاص ● قال يعنى الخليل قولك ● يا هند هذا بن حلى كبد ● اذا أردت هند بن حلى كبد
يجعلها نكرة وقد يجوز أن تقول بعد سقيا على من جعل هند هند بن حلى وكبد وجعلها نكرة لحت الى لانها اذا كانت
نكرة فهى مخاطبة كأنه قال يا هند من المتوحين حلى وكبد فقوله يا هند هو مدا ما وخطاب وبعد هذا البيت خطاب
لها ايضا وهو اذا جعلها معرفة اخرجها عن أن تكون مخاطبة وحدث غيرها عنها وبعد هذا البيت كلام يشبهه لمذا وهو قوله
انعاك عين هزم الرعد برد ● من الثريا بانة غير بعد ● فكل وهد وسنان يطلد ● والطلب حيال الغلا اذا
ان ذكر الا على بقلبه فكأنها حاصلة بين كبد قلبه والهزم السحاب الذى له رعد صوت شديد وارتعاد سحاب هزم الرعد
محدث الموصوف واقام الصعقة سقاه والبرد الذى فيه برد وقوله من الثريا يريد من المطر الذى يأتى عند سقوط الثريا
وهو نوء الثريا والبعد القعر الذى يطول الرادى اذا البئر الذى يكون بعيد القعر غير قصير والوهد منخفض من
الارض وجمعه وهاد والسنان جمع سنة وهو ما علا من الارض يعنى ان المطر كثر حتى ملأ الوهاد والسنان يطلد الماء عليه
يريد ان الماء علا الارض وملأ وهادها وسنانها **قال سيبويه** واعلم انه قبيح ان تقول مررت برجل لا فارس حتى تقول لا فارس ولا
شجاع وذلك انه جواب لمن قال أو لمن جعله من قال ليرجل من بنى فارس ام بفارس ذكر سيبويه ان لم تعت فى الحال الخبر فى هذا
الباب بما يأتى الا على التكرير لانه عندهم جواب كلام فيه تكرير وان كلوا به ولم يفيدوه كلاما يكون هذا وما اشبهه فهو على
تقدير جواب متكلم كأنه ان لم يكن ثم متكلم وهو معنى قوله سيبويه وقد يكون المتكلم أولى بمن قال هو ومن قال ذاك
يقدر ثم كأنه متكلم كلاما فيه تكرير فجعلت هذا جوابا له قال سيبويه وقد يجوز على ضعف ان يأتى غير مكرر **قال**
النابغة ● وأنت امرؤ فى ساحة الحى خلفت لغيرنا ● حياكلا نافع وتوكنك فاجع ● وأنت على كان ستك أبت
لمره ● أبو الخير مشغوف الخصى مانع ● وقيل خصاك صالحات يشينها ● لك ابن أخ عبد الخليقة ناضع ●
المعول فيه هذا الشعر الحصين بن المنذر تعولات بنا ولا منتفع لك انا ينتفع بك لا نا عد فيحل ينتفع بحياتك وان
جعلنا ينتفعك لان لنا لك جمالا وذكرا وأنت على ذلك من ترك معالمك لنا بالجهل كدهانا ان نضام وان يناك سنك خصمك
ما يرضاه والخليقة الطبيعة وعبد الخليقة يعنى على طبيعة واللوم والخسة كطبع العبد فى الوضيع اللئيم يقول ان خيبك
يشينك فى بعض فعالك حتى يغلب ما فيك من الخصال المحمودة فلا تذكر بها ويروى حياتك لا ترجو له ليست وفيه حجة على هذا الاشتقاق
والبيت فى الكتاب منسوب الى رجل من بنى سلول والذى فيه عندى قد زينة **قال سيبويه** ● وما زلت محمودا على صغيرة ● وتصطاع الاشعان مذ انا يافع ● الى ان عصت لى ابن عمرو
بحرة ● وخرت ● طبيعة سلب حين تبل الطبائع ● الشاهد فيه انه ذكر محمودا وهو الذى ارتفع ضعيفة ولم يقل
محمولا والضغينة ما فى قلب الرجل من العداوة والحقد يقول ما زلت مذ كنت صبيا يضطغن على الناس اضطغان حليم يعنى انه
كثير الحلوم والناس عنه فى قلب من خاصمه عليه حقد وهو مضمر عداوة وخصومته وقلبه على من خاصمه مثل ذلك
يعنى انه قوى صبور على ما يزدرى من الامور التى ضعاشة وقتال وخصومة والبافع الذى قد دارت البلوغ وبلى يخبر وأراد
بالصلب نفسه مذ انا قد جرب وعرف جلادته وقوته وصبره **قال سيبويه فى النداء قال العباس بن**
مرداس ● يا أبا خراشة أما أنت ذا نفر ● فان قومى لم تأكلهم الضبع ● يعرضها فى مسير نسبها ● الشاهد فيه انه نادى ما أضيف الى ياء المتكلم فحذف الياء وأبقى الكسرة بعدها يقول لحسبها البلى فى الفعل لا يمنعها من الا تكون فاء الفعل فى موضع الرفع وبنا ما على الفتح لما حذف الياء
وليست بكسرة تم أتى بعدها بقوله لا يمنعها من الا تكون فاء الفعل فى موضع الرفع وبنا ما على الفتح لما حذف الياء
خبر ان كأنه بعد ان نادها المخاطبة الاخبار عنها فقال لحسبها البلى ومعنى حسبها ان آباءها كانوا ذوى أحساب
رسومها الترب فدرست معالمها والمعاثر الحفائر والقبور العفاة والترب صدق الترب منصوب بدل من رسومها ويجوز ان ينتصب
باضمار فعل مثل الفعل المتقدم كأنه قال سفت عليها صدق الترب يجيله تهب وتجيء والمحيم المقيم الذى احمد خيمه واراد
بالمحيم الترب الذى سفته الريح فاقام فيه الدار ولم تحمله الريح الى موضع آخر والمسفية التى حملته الريح من موضع الى آخر
اراد ان بعض السواب التى جاءته الريح لم يبعد من الدار وبعضه حملته الى موضع **قال سيبويه من شاهد الضمير**
قال عمرو بن معدى كرب ● ومن بعد أرماء عدا كارعانى ● وكل فتى قد نال ما نال ماجد ● فانى نفسه مما اتانى ● على بما لك
حقاق أرماء بدا كارعانى ● وكل فتى قد نال ما نال ماجد ● فانى نفسه مما اتانى ● على بما لك
المعنى الذى زعم عمرو ان حق يعنى من قصد الخوارج وخالفها فانى أدافعه وأنهيه والحارة وأرعوية كما رعوجوه الى
نفس اذا أنازعها تقول اذا ساءنا رعنها حتى اسلمها على ما هو أصلح لها سوء فتنزع وقال لعلى فعل هذا الذى فعل عوفى البيت بعد
أفعله والشاهد فيه انه جعل عنى كلعل ونصب بها الاسم فقال عانى كما تقول لعلى **قال سيبويه وباب ما**
لا يكون من حروف الهجاء الا نكرة ● فيوما نواصينا بوجه مقسم ● كان ظبية تعطو الى وارق السلم

وَيَوْمًا تُوَرِّدُ مَا لَنَا مَعَ مَالِهَا • فَإِنْ لَمْ يَنَلْهَا لَمْ يُنِمْنَا وَلَمْ تُسِمْ • الشاهد فيه على حذف إحدى النونين من كان وحذف اسمها واسمها ضمير يعود إلى المرأة التي تقدم ذكرها يريد كأنها ظبية فحذف الاسم وخفف والوجه المقصر المحتمل والقسام الحسن تعطو تمد يدها إلى أغصان الشجر فتميلها فتأكل منها والسلم شجر معروف ووارقها الذي فيه ورق وقوله فيومًا توافينا بوجه مقسم يريد أن تبتسم بحسنها يومًا وتشغلنا يومًا آخر تطلب ما لها [illegible] وكلكم بكلام تمنعه من النوم • قال سيبويه في الندبة قال عمرو بن قعاس المرادي

ألا يا بيت بالعلياء بيت • ولولا حب أهلك ما أتيت • ألا يا بيت أهلك أوعدوني • كأني كل ذنبهم جنيت • الشاهد فيه أنه نادى بيتًا بعينه وبناه على الضم ثم أبدل بعده فقال بالعلياء بيت غيره ولولا أني أحب من فيك ما أتيك وقوله كأني كل ذنبهم جنيت يريد كأن كل ذنب دنبته إليهم مذنب أنا فعلته يقول غضبهم علي غضب من جنى عليهم كل جناية وخطابه للبيت والمعنى لمن فيه • قال سيبويه في الترخيم قال المغيرة بن حبناء • إن ابن حارث إن أشتق لرؤيته • أو أمتدحه فإن الناس قد علموا • أن الأريب من الأقوام قد علموا • والمستشير الذي يجلو به الظلم • في الكتاب ابن حارث [illegible] المهلب والبهم الأمور المشتبهة التي لا يجد لها ولا يعلم كيف يقع

قال سيبويه في الترخيم قال [illegible] • على دماء البدن إن لم تفارقي • أبا حردب يومًا وأصحاب حردب • الشاهد فيه أنه رخم حردبة في غير النداء وأبو حردبة هذا من اللصوص وكان يقطع الطريق هو وسالك بن [illegible] بجماعة معهما وفيه يقول الراجز • الله أنجاك من القصيم • من بطن فلج وبني تميم • ومن غويث فاتح الفكوك • ومن أبي حردبة الأثيم • وسالك وسيفه المسموم • فقوله وأصحاب حردب يريد وأصحاب أبي حردبة وقوله على دماء البدن [illegible] تحرمت أن لم يفعل ما أقسم عليه والذي عندي أنه عني بقوله إن لم تفارقي [illegible] أراد أنه يفارق أصحابه ويجوز أن يريد [illegible] فأراد بذلك أن يأخذ باسمهم

قال سيبويه [illegible] أحد بني الحارث بن سعد من بني أسد • يا راكبًا إما عرضت فبلغا • بني عمنا من عبد شمس وهاشم • أمن عمل الجراف أمس وظلمه • وعدوانه اعتبتمونا براسم • أميري عداء إن حبسنا عليهما • بهائم مال أودنا بالبهائم • الشاهد فيه نصب أميري عداء بإضمار فعل ولم يجز أن يكون أميري عداء بدلًا من الجراف ومن راسم لأن الذي عمله الجراف غير الذي عمله راسم كأنه قال أعني أميري عداء أو أذكر أميري عداء وكان الجراف ولي صدقات هؤلاء القوم فأساء [illegible] وولي راسم صدقاتهم فعمل كما عمل الجراف أو أعظم فشكوا [illegible] والعداء الظلم والتعدي وأعتبتمونا أرضيتمونا بأن وليتم علينا راسمًا يريد أنهما أميرا ظلم إن حبسنا عليهما الماشية حتى يأخذا منها الصدقة تركاها محبوسة ولم يأخذا ما يجب لهما ولم يتركاها ترعى فإذا [illegible] أصحابها ما يرضيهما حتى يخليا عنها وقوله أما عرضت يريد إن عرضت وهي إن التي للشرط يريد إن تعرضت للقاء بني عمنا من عبد شمس وهاشم فبلغهم عنا ما صنع بنا هؤلاء الولاة علينا وبنو أسد بنو عم قريش لأن قريشًا هم ولد النضر بن كنانة بن خزيمة وأسد هو أسد بن خزيمة أخو كنانة عم النضر وأولاده بنو عم أولاد النضر وأراد بقوله بني عمنا من عبد شمس بني أمية الخلفاء وأمية هو أمية بن عبد شمس أودنا بالبهائم أهلكنا بها • قال سيبويه في النداء [illegible] • تكنفني الوشاة فأزعجوني • فيا للناس للواشي المطاع • الشاهد فيه على أن اللام الداخلة على الناس لام استغاثة وهي مفتوحة واللام التي بعدها هي اللام التي تدخل على المفعول له وهذه اللام المكسورة هي صلة لفعل محذوف كأنه قال يا للناس اعجبوا للواشي أي اعجبوا من أجله لما تردد منه والوشاة جمع واش وهو الساعي بالنمائم والإغراء والإفساد بين الناس وتكنفني الوشاة أتوني من كل ناحية واستداروا حولي يسعون بالنميمة بيني وبين التي كان يهواها بالفساد وقوله فيا للناس للواشي المطاع أراد أنها تطيعهم إذا حملوها على هجره والبعد عنه والأذاة [illegible] فقصرته وقطعت حبلها وحبله فإذا أخبروها [illegible] عليه ما يحدثونه به • وقال سيبويه في باب الصفة قال ابن ميادة

فارتشن حين أردن أن يرميننا • نبلًا مقذذة بغير قداح • ونظرن من خلل الستور بأعين • مرضى مخالطها السقام صحاح • الشاهد فيه على أنه جعل مخالطها صفة لأعين والفعل للسقام فأضاف اسم الفاعل وأجراه صفة للأول والفعل لسبب الموصوف لا للموصوف وارتشن اتخذن ريشًا للسهام وهذا على طريق المثل جعل الأعين إذا نظرن بمنزلة السهام التي يرمى بها ونبلًا منصوبة على أحد وجهين إما أن تكون منصوبة بارتشن بأن جعل ارتشن في موضع رشن وهو كقولك رشن نبلًا والوجه الآخر أن تكون منصوبة بإضمار فعل كأنه قال بعد قوله ارتشن فرشن نبلًا تقديره اتخذن ريشًا فرشن به نبلًا والمقذذة السهام التي عليها قذذ والقذذ ريش السهم الواحدة قذة والقداح السهام التي لم يركب عليها النصال ولم تصلح بعد يريد أن السهام التي رشن بها وأصلحنها ليست بسهام من خشب إنما هي أعين ينظرن بها إلى إنسان وخلل الستور الفرج التي فيها والمرضى العيون التي في طرفها فتور وذلك الفتور والضعف الذي [illegible] بمنزلة السقام فيها وهي صحاح في أنفسها وإنما يفتر النظر من [illegible] الجسم والنعمة والترفه [illegible] • إن العيون التي في طرفها مرض • قال سيبويه قال الخليل إن شئت جعلت من [illegible]

انسان

إنسان وجعلت ما بمنزلة شيء نكرتين وبمنزلة صفة لمن وهي صفة لما وزعم أن هذا البيت عنده مثل ذلك قال كعب بن مالك • نصروا نبيهم بنصر وليهم فالله عز بنصره سمانا • فكفى بنا فضلًا على من غيرنا • حب النبي محمد إيانا • الشاهد فيه أنه جعل غيرنا نعتًا لمن ولم يجعل من موصولة يعني أن الله عز وجل سماهم الأنصار لأنهم نصروا النبي صلى الله عليه وسلم ونصروا من تولاه وقوله فكفى بنا فضلًا على من غيرنا يريد كفانا فضلًا على الناس حب النبي إيانا وبنا في موضع المفعول وحب النبي فاعل كفى • قال سيبويه قال العجير السلولي

ولا تجعلي ضيفي ضيف مقرب • وآخر معزول عن البيت جانب • ولا تجعلي للحادثات إلا أجنبه • فيأخذني من بعد ذلك أخذي وصالب • الشاهد فيه أنه قال ضيف مقرب وآخر معزول ولم يبدل من ضيفي ورفع وتقدير الكلام تقدير جملة كأنه قال أحدهما ضيف مقرب والآخر معزول عن البيت جانب وهذه الجملة موضع المفعول الثاني لتجعلي وتجعلي يتعدى إلى مفعولين المفعول الأول منهما ضيفي تثنية ضيف وهو مضاف إلى ضمير المتكلم والمفعول الثاني موضع الجملة وتجعلي تصيري وهو كقولك قد جعلت زيدًا أميرًا أي صيرته بالإمرة وحكمت بها له يريد لا تؤثري أضيافي فتكرمي بعضهم وتهيني بعضهم بل أكرمي جماعتهم ولا تحقري واحدًا منهم والجانب يقع على الجنب الذي هو الغريب والجانب المتنحي إلى جانب الشيء وهو معنى ما في البيت عندي بقوله لا تجعلي أكرم موضع في البيت لبعضهم وتجعلي بعضهم مطرحًا يجلس ناحية من البيت ولا يجوز أن ينصب على طريق البدل لأجل الفاء ولا تجعلي للحادثات إلا أجنبه فيأخذني من بعد [illegible] الصالب الصداع في زعم بعض الرواة وقال بعضهم الصالب الحمى مع الصداع ويعتريه [illegible] صالب يقال صلبت عليه الحمى تصلب عليه فيأخذني منصوب جواب فلا تجعلي • قال سيبويه اعلم أن كل مضاف إلى معرفة وكان للنكرة صفة فإنه إذا كان موصوفًا أو وصفًا أو خبرًا أو مبتدأ بمنزلة النكرة المفردة يريد أن المضاف إضافة غير محضة في تقدير الانفصال نحو أسماء الفاعلين إذا أريد بها الحال أو الاستقبال ونحو إضافة حسن الوجه وما أشبه ذلك بمنزلة النكرة غير مضاف إلى شيء والنكرة المفردة غير المضافة توصف بنكرة وتقع صفة لنكرة وتقع خبرًا عن معرفة ونكرة وتقع مبتدأ كقولك رجل عندك والنكرة المضافة التي لم تتعرف تقع في جميع هذه المواقع • قال جرير

ظللنا بمستن الحرور كأننا • لدى فرس مستقبل الريح صائم • أغر من الخيل العتاق يشفه • أذى البق إلا ما احتمى بالقوائم • الشاهد فيه على أنه وصف مستقبل الريح بصائم ومستقبل الريح مضاف إلى معرفة لم يتعرف بها فهو في حكم نكرة غير مضافة ولذلك نعت بصائم ومستن الحرور الموضع الذي يجري فيه الريح الحارة والحرور الريح الحارة والصائم الواقف وأراد أنهم ظلوا نازلين بنصف النهار في يوم شديد الحر [illegible] وأنهم حين [illegible] وشدوه بسيوفهم وثيابهم وجلسوا تحته يستظلون به وكلما دخلت الريح فيه تحرك واضطرب فكأنه فرس قائم كلما قرصه البق دفع قوائمه ليذب عن نفسه ويطرد البق [illegible] شبه تحرك الثياب التي شدوها بتحرك الفرس الذي [illegible] البق وهو قائم واحتمى امتنع والأغر وصف للفرس وإنما جعله أبلق لأن الثياب التي نصبوها وشدوها هي ألوان فلذلك جعل الفرس أبلق • قال سيبويه في الباب المتقدم قال جرير • يا رب غابطنا لو كان يطلبكم • لاقى مباعدة منكم وحرمانا • الشاهد فيه على أن غابطنا بمنزلة نكرة مفردة فإن هذه الإضافة لم تعرفه يريد يا رب غابط لنا يقول يا رب إنسان يغبطنا على محبتنا لك ويظن أنك تجاوزتنا بها ولو كان [illegible] لاقى منكم ما لقينا من المباعدة والحرمان والمعنى واضح • وقال أبو محجن • يا رب مثلك في النساء غريرة • بيضاء قد متعتها بطلاق • الشاهد أنه جعل مثلك وهو مضاف إلى المعرفة في معنى نكرة مفردة وجعله بمنزلة المضاف الذي فيه معنى الانفصال فأدخل عليه رب والغريرة التي هي غرة من العيش لم تلق بؤسًا ولا شدة [illegible] وقد متعتها بطلاق جعلت تمتيعها الطلاق لأني لم أرض خلقها وطريقتها فلم أصبر فمتعتها وإن كانت حسنة الوجه • قال سيبويه ومثل ما يجيء في هذا الباب على الابتداء وعلى الصفة وعلى البدل قوله عز وجل قد كان لكم آية في فئتين التقتا فئة تقاتل في سبيل الله وأخرى كافرة يريد أنه يرفع على ابتداء محذوف كأن التقدير إحداهما فئة تقاتل في سبيل الله وفئة أخرى كافرة والجملة وصف لفئتين ثم قال ومن الناس من يجر يريد أنه يجر فئة تقاتل في سبيل الله وأخرى كافرة قال والجر على الصفة وعلى البدل يريد أن فئة بدل من فئتين والصفة [illegible] كقولك مررت برجلين قاعد وقائم وإنما جعل فئة صفة لفئتين لأن فئتين موصوفة فكان اعتمادها الصفة وفئتين على صفة فئة كأنك قلت مررت برجلين رجل صادق ورجل كاذب • وقال كثير عزة

وليت قلوصي عند عزة قيدت • بحبل ضعيف غر منها فضلت • وغودر في الحي المقيمين رحلها • وكان لها باغ سواي فبلت • وكنت كذي رجلين رجل صحيحة • ورجل رمى فيها الزمان فشلت • يقول ليت قلوصي التي رحلت عليها إلى عزة لما نزلت عندها وشدت قلوصي بحبل قيدتها به كان الحبل الذي شدت به ضعيفًا حتى ينقطع وتذهب فتضل ولا يكون لي ما أركب وأعود عليه إلى أهلي فأقيم عند عزة أستمتع بها وبحديثها وغر منها يريد غر الحبل صاحبه من القلوص توهم أن الحبل جديد لا ينقطع فغفل عن القلوص فقطعته وذهبت وغودر تركت في المقيمين رحلها وكان

للناقة بانح يطلبها سوى كثير فيك ذهبت لا تجد ... كذي رجلين احدهما قد شلت فلا يمكنني ان ابرح من عند عزة
لان قلوصي قد ذهبت ورجلي قد شلت ولا يمكنني العود راكبا ولا ماشيا ... رجله قد شلت لما حصل عندها فانا قلوصه
... حتى يكون اقامته عندها بحجة وقوله رمى فيها الزمان اي اصابها بلية **قال سيبويه** ومما جاء في
الشعر ... [illegible]

[illegible]

الشاهد فيه انه جعل ... الندبة مثل انها في غير الندبة ووقف على الهاء لاجل بيان حركة الالف كما تقول في غير الندبة
والنداء عظمت رزيته والحوادث التي كانت بالمدينة وقعة الحرة وبكى ابن قيس على الذين قتلوا بالمدينة من اهله **قال
سيبويه قال المتنخل الهذلي** ∘ لا در دري ان اطعمت نازلكم ∘ قرف الحتي وعندي البر مكنوز
∘ الشاهد فيه انه جعل مكنوز خبر البر وجعل عندي ظرفا ملغى وقوله لا در دري دعاء على نفسه ويقال
لا در در فلان ... [illegible]

[illegible]

ولا أكرم يد أحد ولا أجازه أحد النصب والرفع أما الرفع فعلى أنه جعل أحدا منه مبتدأ على الموضع لأن قوله لا مثله في موضع
ابتداء فنعته على الموضع وأما النصب فلأنه نعت لمثل على اللفظ وقوله لا كزيد أحد فهذه الكاف حرف وهي في موضع
نعت لشيء محذوف كأنه قال لا شيء كزيد فحذف المنعوت وأقام النعت مقامه وأتى بأحد على أنه نعت لذلك المحذوف
المقدر وجاز في نعته الوجهان كما جاز في قولنا لا مثله أحد ثم قال وأنه بيت جرير لا يكون إلا نصبا وهذا الذي ذكره واضح لأنا
إذا قلنا لا مثله أحد فأحد هو المثل كما تقول لا رجل أفضل منك وكذا قولنا لا كزيد أحد يريد لا شيء مثل زيد أحد فأحد هو
الشيء والشيء المثل ولو قدرنا مثل هذا في قوله لا كالعشية عشية لصار لا كالعشية عشية زائر فجعلنا الزائر وصفا للعشية لم
يصح لأن العشية ليست بزائر ولا مزور فهذا مردود من طريق المعنى ولا يصلح أن يكون زائرا ومزورا وصفا للعشية لأنه لا على اللفظ
ولا على المعنى لأنه فاسد أن نعت العشية بالأمر لا يجوز أن يكون هنا حالا فأما النصب زائرا ومزورا بإضمار فعل مقدر بعد لا كأنه
قال لا أرى كهذه العشية زائرا قال سيبويه أنشد الفاعلين وجارية من بنات الملوك قعقعت
بالخيل خلخالها كُكرفئة الغيث ذات الصبير تأتي السحاب وتأتالها فلا مزنة ودقت ودقها
ولا أرض أبقل إبقالها الشاهد فيه أنه ذكر أبقل وفيه ضمير يعود إلى الأرض والأرض مؤنثة أراد ورب جارية من بنات
الملوك قعقعت خلخالها يعني أنه لما أغار عليهم هربت وعدت فسمع صوت خلخالها ولم تكن قبل ذلك تعدو والقعقعة الصوت
الشديد مخصوص بالحديد وما أشبهه وقوله قعقعت بالخيل أي بإرسال الخيل عليها والكرفئة السحابة المتراكبة والصبير
السحاب الأبيض يعني أنها كالسحابة الكثيفة البيضاء وكأنه قال ككرفئة الغيث ذات السحاب الأبيض يريد أنها من السحاب
الأبيض ويجوز أن يجعل الصبير معنى البياض كأنه قال ككرفئة الغيث ذات لون الصبير وتأتي السحاب يقصد إلى جملة السحاب
تشير أنها السحاب برفق وتؤده وتأتالها الضمير للسحاب بانضمامها إليها وتأتالها تفتعل من آل الشيء يؤوله إذا أصلحه وتوق
وسوّاه ويقال آل القوم يؤولهم إذا ساسهم وأصلح أمورهم ونصب تأتالها جعله على الجواب بالواو والمزنة السحابة
البيضاء وقيل إنها لا تكون مزنة حتى يكون فيها ماء وقيل المزنة السحابة الواحدة مزنة ولم يشترط فيه أن يكون ماء ولم يوصف
بنوء والودق المطر يقال ودقت السماء تدق إذا نزل منها المطر يقول فلا مزنة مطرت مثل مطر هذه السحابة التي شبه الجارية
بها ولا أرض أخرجت بقلا مثل الأرض التي أصابها مطر هذه السحابة وسنهم من يرويه ولا أرض أبقلت ابقالها على تخفيف الهمزة
من إبقالها وإلقاء حركتها على التاء من أبقلت ولا شاهد فيه على هذه الرواية فهذه الرواية من إصلاح بعض الرواة والأول
إنشاد الرواة وهو الموجود في الكتب القديمة قال سيبويه **قال ابن كامل اليشكري** كأن
رحلي على شعواء حادرة ظمياء قد بل من طل خوافيها لها أشارير من لحم تتمره من الثعالى ووخز من أرانيها
شبه راحلته في سرعتها بعقاب والشعواء العقاب وظمياء يجوز أن يريد أنها تضرب إلى السواد ويجوز أن يريد أنها عطشى
إلى الدم الصيد والطل المطر الضعيف والخوافي ريش جناحها إذا بلها الطل أسرعت لها العقاب وذكر الأشارير من اللحم قد جففته
وبسطته وتمره تقطعه صغارا والإلحم المتمر المقطع والوخز شيء منه ليس بالكثير **قال سيبويه** واعلم أن ما يجعل
بمنزلة اسم ولست فيه هاء أقوى في كلام العرب وترك الحرف على ما كان عليه قبل أن يحذف الهاء أكثر من أن تحذف حروف الإعراب سائر
الكلام غيره يعني أن الترخيم على مذهب من قال يا حار بفتح الراء أقوى في الترخيم على مذهب من جعل ما قبل الهاء على ما كان عليه
قبل الترخيم وقوله من أن تحذف حروف الإعراب سائر الكلام غيره يعني أن الحرف الذي قبل الهاء يكون مفتوحا في كل موضع سوى
الترخيم لأن الهاء تكون حرف الإعراب يقع عليها في جميع المواضع سوى الترخيم والقسم إنما يدخله النداء وعلى الحرف الذي يقع
عليه الإعراب قبل النداء والإعراب لا يقع على ما قبل الهاء وكان الأجود عنده أن يكون ما قبل الهاء على الحال التي كان عليها قبل
الترخيم كما كان على هذا الوصف في كل موضع سوى الترخيم ثم قال وهو على ذلك عربي يعني أن يجعل الاسم بعد حذف الهاء بمنزلة
اسم لم يحذف منه شيء ثم قال فقد حملهم ذلك على أن رخموا حيث جعلوه بمنزلة ما لا هاء فيه يريد أنهم لما جعلوه بعد
حذف الهاء بمنزلة اسم لم يحذف منه شيء رخموه ترخيما آخر كما يرخم الاسم الذي لم يحذف منه شيء **وقال العجاج**
فقد رأى الراؤون غير البطل أنك يا معاو يا ابن الأفضل الشاهد فيه أنه حذف الياء من معاوية وكان ترخيمه بحذف
الهاء فلما حذفت الهاء بقي معاوي ثم دخله ترخيم آخر فحذفت منه الياء فبقي معاو بواو مكسورة بعدها الألف هكذا
وقع الإنشاد في الكتاب وفي شعره فقد رأى الراؤون غير البطل أنك يا يزيد يا ابن الأفضل إذ زلزل الأقدام
لم تزلزل البطل الحاب الباطل يريد أنهم رأوا أنك لم تشتغل باللهو فلم تزل عنه ووقفت قياما حسنا والممدوح القصيك يزيد
وبعده بأبيات أخر فإن تعاني وأشعث كالح فخيتها أنابت من مهلل دون يزيد الخير وابن الأفضل
هذا الذي رأيته في ديوانه وليس هذا بمفسد لحجة سيبويه لأنه لم يسمع هذه الشواهد من الدواوين إنما سمعها من العرب بعضهم
ينشد شعر بعض فإذا غيّر هذا عربي يحتج بقوله صار كأنه هو القائل وليس يجوز أن يفعل مثل هذا رجل عالم لأن سيبويه قد
وثّق في لهجة ولم يلحن في الصحف فإذا سمع من يجوز أن يكون عنده حجة في كلامه نقل عنه وإن لم يره أهلا لذلك تركه وقد
أنكر بعض النحويين إنشاد سيبويه هذا البيت وقال إنما هو أنك يا معاوي يا ابن الأفضل فأثبت الياء في معاوي ولم يحذف
منه إلا الهاء وجعل ابن الأفضل صفة تبع الدرجات ورواية ما ذكرته لم يتسع من تقطا والذي رده سيبويه الغاية
بعد أنه سمع من أثق به ولا ينكر جواز ما قال هذا القائل لو كانت الرواية جاءت به فإن قال فأنا أكرم ولا أنسب سيبويه

إلى تهمة ووضع دواته وسيبويه سمع هذا البيت ينشد فظن أن الياء التي هي من حروف معاوي منفصلة عنه وأنها
الياء التي في يا ابن ولا يمكنكم أن تقولوا أن الذي سمعه سيبويه ينشد قال لسيبويه أنا أريد يا معاو بلا ياء وأنا أريد به الياء الآخر
فأقول يا ابن الأفضل فيقال له إذا كان سيبويه سمع هذا البيت ينشد ولفظ بحذف الياء عند سماعه ما قاله سيبويه فالأمر
ما ادعيت وإذا أنا ما قلت نظيره من الكلام وإذا أنا قاله نظيره لم نعد إلى قول سيبويه فرده والشعر يحتمله وأقل الأحوال
أن يكونا يجيئان في الإنشاد فإن قال قائل إن وجدتم شعرا فيه ترخيم قيل له قد قال سعد المسحر وهو جاهلي أبا عُرو
أبا عُرو إذا أخي إن أخي لكم عير دني وفي المستحرم غير ذني من قول عروان بن عمرو بن عمرو ذي
أراد يا عبلة فرخم رخيما بعد ترخيم وهذا الشعر يوضح ما ذهب إليه سيبويه قال سيبويه في الاختصاص
وسألت الخليل ويونس عن نصب قول الصلتان العبدي يا شاعرا لا شاعر اليوم مثله جرير ولكن في كليب
تواضع فزعما أنه غير منادى وإنما انتصب على إضمار يعني أن المنادى محذوف والناصب لشاعر محذوف
وقوله يا قائل الشعر ليس يقصد به إلى واحد بعينه كأنه قال يا قائل الشعر عليك شاعرا لا شاعر اليوم مثله ويجوز
أن تقدر يا قائل الشعر حسبك بجرير شاعرا ويجوز أن يكون يا شاعرا منادى ويكون على لفظ المنادى المنكور وإن كان يقصد
به قصد واحد بعينه في المعنى وهو كقول الآخر يا كفّة ما آتيت غير لئيمة بيضاء مثل الروضة الجلال
وهو يقصد المعنى المكنى بعينها ومثله يا راكبا فاشرخ على الحرب ومثله يا ضبعا أكلت آيار أحمرة وقوله لا شاعر مثله مرفوع خبر لا وجرير مرفوع لأنه خبر ابتداء محذوف كأنه لما قال يا شاعرا لا شاعر اليوم مثله قيل له من هذا
الشاعر فقال هو جرير وسبب هذا الشعر أن الفرزدق وجريرا تحاكما إلى خليد عينين ويعرف بالصلتان فحكم بينهما
بشعر فضل فيه قوم الفرزدق وشرفهم وفضل فيه شعر جرير ووضع من قومه فرضي الفرزدق بتفضيل قومه على قوم جرير
وأن حكم لجرير عليه في قول الشعر ولم يرض جرير بأن يفضل الفرزدق عليه في الشرف **وقال الصلتان في
هذا** ألا إنما تحظى كليب بشعرها وبالمجد تحظى دارم والأقارع أيا شاعرا لا شاعر اليوم مثله
جرير ولكن في كليب تواضع قال سيبويه وقال الحرير ويقضى الأمر حين تغيب تيم ولا يستأذنون
وهم شهود فلا حسبا فخرت به لتيم ولا جدا إذا ازدحم الجدود يهجو بذلك عمر بن لجا التيمي فأراد أنهم
أذلاء لا يدخلون في مشاورة ولا تمضي الأمور عليهم والجد الحظ يريد أنهم لا جد لهم ولا حظ ولا رفعة ولا شرف
والشاهد فيه أنه نصب حسبا أراد فلا ذكرت حسبا فخرت به لتيم ولا ذكرت جدا قال سيبويه في النفي
قال فضالة بن شريك بن سلمان الأسدي أرى الحاجات عند أبي خبيب نكدن ولا أمية في البلاد
سيدني فرض المطايا وتعليق الأداوى بالمزاد والشاهد فيه قوله ولا أمية وأمية معرفة وإنما أراد ولا
أمثال أمية وسيدنيني لم يبين أنه نص المطايا وفيها السير وحملها على الإسراع والأداوى جمع إداوة وهي
المطهرة والمزاد جمع مزادة وهي الراوية يريد أنه يسير إلى بني أمية ويقطع البلد والفلوات ويأخذ معه الماء وأبو خبيب
هو عبد الله بن الزبير وتكدن لم ينجح قال سيبويه في باب إن قال دجاجة بن عبد القيس أشتري
بمين من الأوليين المركبين علي ود وفي هضب غول مقادم تخلل وعالج ذات نفسك وانظرا
أبا جعل لعلنا أنت حالم الشاهد فيه أنه أدخل ما على لعل وجعلها معها كشيء واحد يبطل عملها وأنت مبتدأ
وحالم خبره يريد أنه بلغه أنهم حلفوا اليعزنه وقوله للركبين على أي المركبين على قصد منكم وهي قد تركبن ضمير
إلى نار في المضجع منصب وهي الحبال ومقادم متقدمة وواحد المقادم متقدم فمقدم موضع بعينه فهضب
مرفوع بالابتداء ومقادم خبره ويجوز أن المركبين على ما سمي فاعله وتكون المقادم فاعلة وتكون جمع مقدام وتكون
دون في خبر هضب تخلل يريد تخلل من نسبك التي خانت بها التعزون وعالج ذات نفسك يريد عالج نفسك وذات
نفسك بمنزلة قوله نفسك يقول قد اضطرب عقلك فبادر نفسك بالعلاج وأبا جعل منادى والحالم الذي يرى
شيئا في منامه يقول هذا الذي وقع في نفسك من غزونا وقصدنا هو بمنزلة الأحلام قال سيبويه في
كم قال أبو الربيس التغلبي وكان من سراق الإبل يما وأخذ ناقة لبعض الموالي
الفت النوى بيثرب حتى نيبها متظاهر فقلت لها سيري فأيك علة ستأتيك مدحوم وتأتيك فاطمي
فسلك أو خيرا تركت ودنه تقلب عينيها إذا مر طائر الشاهد فيه جر سلك برب وهي محذوفة
فيه الكتاب فسلك رهي وأبي الشيء والمتظاهر الذي بعضه فوق بعض والمدوم الذي كان طلى الشيء والبائل الفاطل
الذي يدل خروجه يعني أنها بازل والرذية الناقة التي قد تعبت حتى بقيت حسرى لا يمكنها المشي تقلب عينيها إذا مر
طائر لأنها كانت دبرة وقعت الطير عليها فهي تقلب عينيها حتى لا تقع الغربان على مواضع الدبر منها وحتى يعلم
الطير أنها حية فلا يقربها فإذا ماتت وقعت عليها وإنما هي المهزولة المعيبة قال سيبويه في النفي قال حاتم بن عبد الله
الطائي ورد جاز رهم حرفا مصرمة في الرأس منها وفي الأصلاب تمليح إذا اللقاح غدت
ملقى أصرتها ولا كريم من الولدان مصبوح الشاهد فيه أنه أعمل لا في كريم وبناها معه ومصبوح مرفوع خبر
لا واللقاح جمع لقحة وهي الناقة ذات اللبن والأصرة جمع صرار وهو ما يشد على ضرع الناقة لئلا يرضعها فصيلها يريد

انهم القوا الاصرة لانه لم يكن الا الاذان لبن فقرهم يصفح بذا وجدنا ذهبت فيه الالبان والولدان الصبيان
الواحد وليد والمصبوح الذي يسقى عند الاصباح يريد انه لم يكن عنده من اللبن ما يسقى فيه الصبي والجازر
الذي ينحر الناقة ويكشط جلدها ويفصل لحمها [illegible] والحرف الضامر والمصرمة التي لم يبق فيها لبن
يريد ان الجازر لم يجد ناقة سمينة فاتى بناقة فيها بقية من نحم في راسها وصلبها قال سيبويه وقال الاشهب بن رميلة
[illegible]

[illegible]

الثو

وغيرهم يعني أن قومه بنى جعلك كقول القائل لعب بما أهمهم من الامور ثم ذكر أبياتا بهذا المعنى قال ● وكانت
مشرباتا أصد يها ● وآخر مرتبا وآخر زارا ● الشاهد فيها نصب شاتا وجعله خبر كان ثم عطف عليه قوله
فيه كان فلم يجعل الكلام تعجبا كما ذكره غيره وانشاد الكتاب وآخر مرتبا وآخر زارا وفسر شعره وآخر مرتبا عليه وزارا
وعلى انشاد الكتاب يجب ان يكون جر في الجر فحذف من صلة مر لان المعنى يقتضيه وزارا يقتضيه جر في الجر وأراد وآخر
مرتبا عليه وآخر زارا على غيره وعلى ما روته شعره يكون الحذف انما هو من صلة زار والمعنى ان قشر اعترامهم وكان حصلة
يشتمهم اذا ظفر بهم قد نفوا عليه فخصهم بعيب بعضا بركه معونهم وقال سيبويه الصفات قال التابعة للمحذوف
وانشد بيت الاعشى ● شر ذي رمط الاعلى المظلم ● وأبيت خبر الدنا كانا ● بتوا سوداء اسفل العجم
الشاهد فيه انه اوقع الاصم كصوت وشر ذي رمط الاعلى المكرر الثانية والمنظم الظالم يقال منه ظلم
الرجل وظلمه وقوله وأبيت خبر الدنا أي جعل الدنيا عندهم دناءة يخاطب بهذا عقيل بن خويلد وكان قد اجار بني وائل
بن عمرو بن كعب بن عصر ليبني جعلة عندهم دناءة يقول الى ملا يشعر اذا طمع بمن فوقه فوقع على المرجل الاكثر الاصل
والعشيرة كقوله صعبر فيقال ان عقيلا ما شيع هذا بن الذكر حامله بالبالي بشعره قال سيبويه هذا بناء
بين بحسن بحدث المحظوظ ● اين عمري سلبت حبها ● وهي ترقى باين وأتيها
بين بحسن موسوس المصائد سيئة صوت وزنا اذا اجذبه باين امرأة عبدي اي كلي والمحظوظ الموزور واراد المحظوم الرزء
لحذف يقول اذا جذبا الوتر صوت كصوت امرأة فقدت حبيبها فهي تبكي حزنا اي تحزن فانتصب حزنا لانه مفعول له
وهي ضمير العبري ترقى تندب وتذكر اباها وابنها وتارة تدعو اباها وتارة ابنها يريد انها تقول يا بني وا ابتا قال سيبويه في الصفات
فالبينة ان الى الفتى ● رقاتكرى النفوس من الامر له فرجة كحل العقال ● الشاهد فيه انه الى مما وهي اسم مكروه
عليها ربة وصفها بالعقل الذي بعدها واراد تكرهه النفوس من الامر له فرجة تقدر ربك شيئ تكرهه النفوس وحذف النصير العائد
الى ما والضمير قوله له وفرجة يعود الى ما اي لهذا الشيء المكروه فرجة اي انفراج وقوله كحل العقال يريد انفراجا سهلا
يسيرا سريعا كانحلال العقال السهل والشرعة والشرع والمعنى واضح ● قال سيبويه ● هذا باب ما ينتصب على الذم
● اكلي الارض بعوف آكلو لدنه ● فهم سن بني بعوف شر ذوات الخنه ● الا اكلا لا يحملون سوءة العير ● الشاهد فيه انه نصب اكلا على الذم باضمار فعل وقوله اكلي يحتمل امرين احدهما
ان يريد يا حيم كلبة اسم امرأة ويجوز ان يخاطب كلبا الفيلة وهو يريد نساءها والاسلاة جمع سلاءة وهو الجلدة التي
تخرج مع المولود من بطن امه وقوله لا يحملون سوءة العير يعني انهم لا يأتي ان يحاربوا بغير الفيل وما تشقطه ● قال
● اردنا ان يبغوا او يقاتلوا ● فكلتانا اعتمها
بعياء ● وقالوا قاتل تابزى بن خزيم ● فقلت لهم اني حليف صدائه ● ويروى فقالوا لنا لم تابزى بن خزيم
الشاهد فيه انه رخم يزيد وقوله اني حليف صدائه اي قوم من صدا يعني عليهم عهد لا يمكنني تركه وكان يزيد بن خزيم
غزا هو وابنه ومعهما اربعة انفس من صدا فاغاروا على بني الرائل ان كنت تدري ما هذا وعليهم فلحقوهم فقاتلوهم واسترجعوا
ما كان لهم منهم ورجع يزيد ومن معه ثم وقع بهم من اهل اليمن فاصاب منهم نفاء وغنم ثم اغاروا صوب جميع لهم وعرضوا عليه
ان يستاجروه ويعطيهم مبتا لا يعرفهم البتة فقال لا ارتد الا بما اصبت وانتهبت فاما ان تعطوني ذلك والا فانا مكلم فاوعلا الا ان يستاجروا
لنا لهم آخر الدهر فعاتلهم فهزمهم وقوله وكلتانا اعتمها ابى لم يبذ واما يصنعون انعالهون او يتعبون ● قال
● برزن الى سلاحي ● وينشرن قلت ما انا بالفقير ● طليق الله لم يمنن عليه ● ابو داود وداب كثير
ولا اجر ولا ان ابى شريت ● ولا مولا الا بيرة الا بيره ● ولا الحجاج عيشى بنت ماء ● نقاب طرفها
خدرا الصفور ● الشاهد فيه نصبه عيشى بنت ماء على الذم باضمار فعل وكان ابان بن مروان على مدينة مجلس
امام بن قوم الميرة وكان على شرطه وكان يسمى الحجاج فطلب امام الى يزيد بن هبيرة المحاذق ان يكل الاشر وطلب الحجاج
والى ان يكيل المثلوث وقال الى جزء وقال ان لم يشرف الفزاري فلم يفعلوا واقتلت من التحجر واراد بقوله لم يشرف عيشى بنت
ان عيشى بنت موبان كعيشى بنت الاشرف نظر الى صفير فقزع منه فعيناه تدوران ● قال سيبويه ● هذا باب ما ينتصب على
● من صد عن نيرانها فانا ابن قيس لا براح ● الشاهد فيه رفع براح بعد لا وبين ان الوجه اشتداد ما وعطفها يقول من صرفه عن الحرب وتركها وسيمها فانى عمرو
لها ولا براح والمعنى واضح ● قال سيبويه ● وقد وطئت مالكا وحنظلا ● فسبتها والعقد ابجلا ● فوما اراد عوم الماء ● الشاهد فيه انه رخم حنظلة قال ابن جنى وهو ترخيم
يحتمل ان يكون على مذهب من قال يا حار ويا مار واراد حنظلين لكل بن يزيد مناة بن تميم والضباب الطرس
القوم وليالهم والمجلجل الكثير ● قال سيبويه ● هذا باب ما يكون من الصفات على فعال ● سفان مسوقان مكنوزا العصل ● الشاهد فيه انه رفع سفان وما بعده
على ما قبلهن ورفعهما وجعلهما خبرا لمبتدأ محذوف هذا سفان والتفعلان الطويلان والمسوقان اللذان لم

الشاهد في نصب سرفد على التمييز لان قبله تمييزه وذلك كانه قال فلم مر فلم في معد فوق ذلك سرفدا وذلك لان الذي
المزيد ضربه في قوله لنا مرفد سبعون لف مدجج والمدجج الشاكي السلاح وهو معد وصفه فلما حذف ومرفد المحذوف
رفع بالابتداء وهو فوق ذلك خبره يعلو من باعا للحضنا ويعل بل افعا الثاني ليكون شهودا بفعل المكارم والشجاعة والفوز
والتعدد فيه لا يخفى فان جد شيء النهار كله والليل وهذا على طريقة المثل يريد انه ان يجتهد في فعل الامور التي كب لها شرب
والنهاية لا يحوي شربها وايامنا المشهورة والايام الدهر الليل كله والمرفد العظيم من الجيش **قال سيبويه وقال**

إنا بني سعد قوم ذوو حسب ٭ فنا مرة بني سعد وقادرها ٭ جرثومة انف تصعد

بقعر ماء عن الحبيب ويعطي الخبر شهريها ٭ الشاهد فيه على نصب الحبيب وبعطي الخبر شهريها والجرثومة اصل الشيء
ومعظمه انف الذي بانا تنون وبعنف يفتعل من العنف والفخر التقريع بقبيح فعل فعير يعنف عن طلب الامر يؤدي الاخر يؤدي اكلا من
ان يطلبوه ويصنع بالبلغة والمعنى انه يسير من العيش لا يأتي امرا يدنس حسبه كما يكتسب سوء في المثرى الغني بعطى اليسر
بحود بما ملكت

ذرارة نشفي ٭ فاوفى ذرارة او في فزارا ٭ ولو ادركتهم امرت لهم ٭ بين الشرورى مصدرا مختارا

الشاهد فيه على رخيم فزارة على معنى حي فزارة كان الرباب كانت الرباب قد وقعت بني عامر فقتلوا منهم قتلا ذريعا فقال
كاد ذرارة نشفي بقية فيما تكرم من ابقائها فعلت ثم تهددتهم وحذرتهم من التعرض لهم ولو ادركتهم بعني الخيل
والمعنى لغزتهم الخيل امرت لهم بغزي احكمتهم شرا شهيدا والمصدر المرثوم هو المفضل فلا جيد ولا الغارة الجد الفضل قال

وكل قوم اطاعوا امر سيدهم ٭ الا نميرا اطاعت امر غاويها ٭ الظاعنين ولما يظعنوا احدا ٭ والقائلين لمن دار نخليها ٭ لا يبعدن وكان الخير مبعدها ٭ وليصبحن كان الامر ما كانا

قوله الظاعنين ولما يظعنوا احدا يريد انهم اذا رحلوا لم يتبعهم خليفة
ولا سوء في معنى انهم لا يحالفون احدا ولا ان خلفا جلهم ليعزهم لانهم اذا ضعنوا عنهم ذلوا وكانوا فقراء وكل هو
لم يتبعه لواء ركبا فيه قوم غيرهم فيرحلوهم عنه لانهم لا يدفعون عن كانوا في الفاعلين لمن اراد بكما ان نزلوا فانما
نحل الدار التي هم فيها **قال سيبويه وقال الآخر** ٭ **خلة الجيب وبادحاضره ٭ الا مناز لكها فقن**

والجيب موضع معين خلة اقام يريد انه يبقى ذهب من كان نسكنه ومنازل منصوب على الاستثناء وكلها فقر وصف له
والمعصفة ريح الشديدة الهبوب والهوجاء التي كان بها هوج في اندفاعها وشدة اسرعها واثارتها التراب وقوله ولهت
عليه سحبان الرياح حتى وسوسن في هبوبها على هذا الموضع الذي هو اعجب كانهن الناقة الولهة وقوله الخيس للبناء والعمل
العمل النير لحكام التي ما حوه من قولهم ثوب خيس اذا طويتها بالجان يريد انه لا عقل لها والريح لا يكون لها عقل وهذا
عاطر بن المثل **قال سيبويه وقال بعض العقلاء الارط** ٭ **هل تعرف الدار بعقيليا المنزل**

والدمن وتا واو الحجاج المهمل ٭ **كل ملح فيه ذر مشعور ٭ تشدر الترب وفوق معفور**

الشاهد على انه قال كل ريح فيه ذر فالضمير عائد الى الدار ولم يقل بها وحمل الكلام على المعنى لان الدار والربع والمنزل عبارات
مختلفة والمعنى بها واحد والمور الغبار وما دق من التراب يعثيها يغطيها الا ترى ان الدار والدمن الشعاب الذي
قد غطى الرماد وهو هذا الموضع المطرد الحجاج الغبار والمهمور المصبوب كان الريح صبت الغبار على هذا الربع هذا الصواب
والصبا ما تهب من الماء وما اشبهه فجعل الغبار والمسفور المنشور وذيل الريح سوخرها وهو ما ذيل كان في هذا
الربع كان ذيل مسفور والريح تنشر التراب الذي على وجه الارض وتحمله من مكان الى آخر فالمكان الذي مر به ذيل الريح هو
موخرها معفور اي مغبر وتراب وقد يستدبر بعضهم من الذيل يريد ان ذيل الريح يستدبر التراب يحمله والمعنى الضرب
وان رفع معطوف على ما قبله ومعنى الكلام في هذا الريح كان يسفره بعلو تراب وفي مكان اخر تعطيه تراب يحمله من مكان
غير الذي هو فيه هذا التراب من مكان وتحمله الى مكان اخره المعفور ساحوذ من الغفر وهو التراب وبقال للمغطى التراب
معفور **غير الاخفش** قدم الاخفش البصرة فخطب الى رجل من بني تميم ابنته وذكر له نسبه فقال له هات لي شاهدا
واحدا ينهد انك ابن من ذكرت وان فيهم فجاءه بشاهد على ذلك فزوجه اياها وشرط عليه ان لا يبنيها بها
لحداثة سنها فخرج بها الى المدينة وكانت احتها عند رجل من بني تميم فرأى بعلها فقال لها اعندك التي هي
لم تزف كزوجها وكانت احسن النساء وكان زوجها قد ابلم فقالت امرأة الاخوص له اقم حتى يأتي فلما استوى راكبا مع ابله
بين يديه وراحت غنمه وزعانف رواح من ذلك اوكرها ذاهم الرطل مطر فلما رآه الاخوص ازدراه وافتض عنه وكان فيهما
فسيحا فقال له قل لزوجتك قم الى سلمك فسلم عليه فقال وما شأن اختي زوجته بالشيخ ٭ **سلام الله ما اطرد عليها**

ويلتي عليك ما اطرد السلام ٭ فان يكن النكاح احل شيء ٭ فان نكاحها مطر الحرام قال سيبويه قال

وسقيت تيم الله كل سامرة ٭ كالنار شب سعيرها بضرام ٭ ولقد جعلت بهم تشكر خطة

اخوالنا فهم بنو الاعمام ٭ الشاهد فيه انه رفع اخوالنا على انه خبر ابتداء محذوف كانه قال فهم اخوالنا وفهم بنو
الاعمام وقوله فهم بنو الاعمام يدل على المبتدأ المحذوف وتيم الله اراد تيم الله بن ثعلبة من عكابة وتشكر ضرب بن على

ابن بكر بن وائل وصف مهلهل ما فعل بكر بن وائل والضرام في الحطب يريد انه اوقد لهم نار حرب سريعة الايقاد ولقد
خبطن بني الخيل والمعنى لهم بها وبروى ولقد خبطت بيوت تشكر **قال سيبويه وقال الآخر** ٭ **اتاد وا الشورات الاعلام**

ويروى الشرحبيل بن مالك احد بني عمرو ٭ **ياعار لا جبرا على اسيالنا** ٭ **احصى عددا وسهر لنا الذي فيه الذرا ومعارف الاعلام** ٭ الذي عندي انه اراد مخاطبة الحارث بن عباد والد بجير
جمع سورة وهي ارتفاع الغضب واراد انهم يحدون ويغضبون بموضع الغضب محلون في موضع الحلم ويضعون كل شيء
موضعه والحصى كثرة العدد والذرا الاعالي الواحدة ذروة واراد بالذرى السادة والاعلام الجبال والاعلام
ما يبنى في الطرق ليهتدي به يريد انهم يهتدي بهم وبآرائهم الناس **قال سيبويه وقال الهذلي وقد اورد**

نواحة ٭ يا زيد زيد اليعملات الذبل ٭ تطاول الليل عليك فانزل ٭ لن تبرحي او تدبحي او تقتلي

الشاهد فيه انه رخم زيدا الثاني بين
زيدا الاول وبين ما اضافه اليه وزيدا الاول مضاف الى اليعملات والياء العائدة الى المرثية
جمع ذابلة وهي التي حملت من شدة السير وطول الدوي والخاطب هو زيد الثاني واضافه الى اليعملات لانه ينزل معه في
لها فتسير وهو قوي على سيطها وسوقها فطاول الليل عليك اي قد اخرت النزول اليها حتى ذهب اكثر الليل قال

سيبويه وفي النصب قال الراجز ٭ **اسعد بن مالم تعلموا وذو الرأي منهم بفعل يصدق** ٭ الشاهد فيه
انه رخم مالكا وانما غير الداء واراد سعد بن مالك بن صعصعة وسمى قومه بطرفيه وذو الرأي المصيب منهم بفعل يعني اي شيء اتريده
صوابا يصدق يريد انه يصدق فعله اذا رآه الاصابة فان الامر كما قلت ومنهما موضعها نصب بفعل وهو فعل الشرط
ويصدق جواب الشرط **قال سيبويه قال عبد الله بن عنمة الضبي**

لما دعوت بآل مرة عصبة ٭ كنت اذ كنت الى معد كما لما دعوت بآل مرة فاجابني ٭ كنت اذ كنت الى معد كما لما

الشاهد فيه انه اثبت الالف التي للاشباع وقد اضاف اليها المنادى وحذفها حسن هذا الشيء
سوء صنعين في قوله اذ كنت الاهي ويه قوله لم اك شيئا الهي يريد ان الله عز وجل قديم وان الاشياء سواه محدثة والمعنى
واضح **قال سيبويه وقال بشر** ٭ **كم بجود مقرف نال العلى ٭ وكريم بخله قد وضعه** الشاهد
فيه انه فصل بين كم التي تقع في الخبر وبين ما اضافها اليه وهو مقرف بجود والمعنى كم مقرف نال العلا بجوده والمقرف
اللئيم النسب والنفس ويقال للانسان اذا كان ليس الاب بعربي صحيح النسب مقرف واذا كان النقص من قبل الام
فهو هجين والكريم مرادفه الكوم والمرفق نسبوه الى قبيلة اي وانه يقول كم انسان ليم الاصل وهو جواد في نفسه
رفعه جوده وصانت له رياسة الناس وتغطي عيبه لاجل جوده وسخائه وكم كريم في نسبه وحسبه وضعه بخله فصار
شرفه لا يعباء به لاجل بخله **قال سيبويه قال الشاعر** ٭ **يا لعنة الله والاقوام كلهم ٭ والصالحين على سمعان من جار** ٭ الشاهد فيه على انه حذف المنادى بعده يا من اللفظ وهو مقدر نية المعنى ورفع لعنة بالابتداء وعلى سمعان
خبره وتقدير الكلام يا قوم لعنة الله والاقوام ومن جار نية موضع تبيين كانه قال على من جارا وهو واضح **قال**

سيبويه قال الراجز ٭ **ومنهل ليس له حوازق ٭ ولا صفادي جد نقانق** ٭ الشاهد فيه على انه ابدل
العين من صفادع آه وكان سيبويه ان يقول ولا صفادي جد ولو قال الا كثر البيت فابدل من العين الفا والياء
تسكن موضع الجر فاستوى وزن الشعر والمنهل مصدر نهل والحوازق جمع حازق وهو حارقه والحوق الحلق يعني ان
هذا المنهل ليست لجوانبه سعة الماء ان يبسط حوله ويجوز ان يريد ليست حروفه تتبع الوارده بل جوانبه كلها سهلة
لين يردنه والنقانق جمع نقنقة وهي الصوت وجمة معظمه وكثرته قال سيبويه قال الراجز ٭ **غوى على مستويات خمس ٭ كركر وقنفات ملس** ٭ الشاهد فيه انه ابدل كركرة وقنفات من خمس بدل من مستويات فكركرة
وقنفات بدل من بدل يجوز ان يكون خمس وصفا لمستويات ويكون كركرة وما بعده بدلا من مستويات والكركرة
القطعة المستديرة الناتئة صدر البعير وسماه من يدره وملتقى ساقيه وفخذيه والبعير اذا برك اعتمد على هذه
المواضع الخمسة في بروكه والنحور ان يبرك على الارض وهو منحاف لا يلقي نفسه على الارض الا شديدا ووصفها
بالملاسة ليعلم انها ليست بدبرة وليس فيها عيب **قال سيبويه قال الاخير** ٭ **من بك ذاب فهذا بسني مقيط مصيف مشتي** الت كناية يحمل من صوف وجمعة بتوت وبقال للبانية البنوت بنات والشاهد فيه
انه جعل مقيط خبرا لهذا بعد حذف وفي كانه قال هو مقيض مصيف ومقيط مصيف مشتي خبر بعد خبر على
نحو قولهم هذا حلو حامض ويجوز ان يكون مقيط خبر الذي ثم في له مضمر بعد خبر ويجوز ان يكون غير
ذلك من الاعراب والمقيظ الذي يصلي للاستعانة بالقيض وهو المتخذ من الحرير ونحوه يضيء الفيظ ليقيه الشمس
والحوذ والمصيف الذي يصلي للاستعانة الصيف اذا بردت الريح بالليل تغطى واذا جاءت الشمس بالنهار استظل به
والمشتي الذي يلبس الشتاء ليقي البرد قال سيبويه في باب الجواء **قال الراجز** ٭ **اقول وقد ذا الحول صابه ٭ وشوقا فاقم اطمع بذلك مطمعا ٭ فلو ان حتى اليوم بتكم اقامه ٭ وان كان سرح قد حتى فسرحا**

ويروى وان كان سرح الشاهد في البيت الثاني الذي انشده على انه حذف فاعل حان وهو ضمير الامر والشان وتقديره
فلو استحق اليوم بتكم اقامته والحول الابل التي عليها الهوادج التي فيها النساء وصبابة مصدر منصوب مفعول له
وزالوا ابتدروا الرحيل وزالوا عن الموضع الذي كانوا فيه مقيمين والذي حكاه انه قال هو البيت الثاني وما بعده

القولة البيت الاول ليس بحكى انا الحكى قوله فلوان حق اليوم بنكم الى آخر البيت وقوله لم اطمع بذلك طمعا
بريد فلم اطمع فى قولهم بنى وكنت ما احملهم على اعمل الكلام وحق رمعنى وجب وكان حقا وثبات
حقف الامر واحقفنه اذا احكمته والمعنى لو حققت اقامتكم بعد ان عرفت انكم قد لجتم فى الرحيل لكنتم ما تفعلون
محبين الى اى لكنكم وما اشبه ذلك وحذف جواب لو ومعنى قوله وان كان سرح قد مضى فتسرعا بريد لو عزم
على الاقامة وان كان عزمكم قد سار فبكم وتسرع اراد بهم ان يجيبوا ان يردوا ما قد وقع قد اتهم فى
المسير ومن بدى وان كان تبرئ اراد به ان قطعهم من نساء الحى كانت قد سارت وبدى وان احن الناس بكم اقامة
يريد ان احق واجب الناس من فعلكم الاقامة كما تقول ان اولى ما تفعلونه الاقامة يريد ان الحق ما صنع الاقامة
قال ابن سيده اعلم انه يصح ان تقول قد حبث عبد الله او ذهبت وانا الان انا ممن لا يظهر الا ترى ان المظهر شركة الان
يعنى نمرة فسئله ابن الزبعرى وقوله عرضت دوية فوارس كبطالة لطاف الما آزر ● فلما حفا
والنهار مسفة ● دعوا بالكلاكى فاعترسنا العابر ● ذكر الراعى هذا الشعر خاطب به ابن نعاج الكلبى وكان قال
بنى نمرة فسئله ابن الزبعرى وقوله عرضت دوية وسنع من الجبل وقوله لطاف الما آزر اى خماص البطون لطاف
الاجحار والهرمان موصف بالريح وقيل اضافها انهم يلبسون زقاقا فاذا ابتزموا لم يعظم عكاء ازرهم
لغير شبابهم وزقها وعكوة الازار الموضع الذى شد فيه فارغا الازار والعكوة لا تعظم حتى يكون الثوب الذى تؤتزر به جافيا
غليظا فلما اجحفنا بريد لحقناهم بعد اغارتهم وحن على الحمل الجهاد عوا بالكلاكى واعترسنا انتشنا الى عابر وغيره هو غير عابر
ابن مضعضعة
واما بنو تميم فيرفعون هذا كله يجعلون اتباع الظن علمهم وحسن النظن علمهم والكاف
سلطانة وينشدون بيت بن الابرص التعليق رافعا
قال الله قد غلان قومنا ● لا يمنعون غدرة بن جحاب ● ابن سبيلى وبنى غير غلان ● غير بنى كعب ولا عقيل
الشاهد فى البيت الثانى على رفع غير وهى مرفوعة على انها بدل من عناب وهى موضع قوله الا طعن الكلى على ان الطعن بدل من
عناب كما تقول ما جاءنى احد الا زيد وما جاءنى احد غير بريد بقولك هذا الشاعر ان قومه غلان لا يمنعهم ما عن الغدر شئ يعنى
انها الا ان يستفحش فيمتنع بسببه قال الليث بينى وبين قومى عناب يريد ان قومه لا يصلحون قومى والعناب تكون منه حبال وانما
ما بينهم من التحاور والتعرض قال سيبويه وان شئت قلت هل انتى ام تحذ بنى وهل عندك برام شعيرا على كلا ليث
وكذلك سائر حروف الاستفهام التى ذكرنا وعلى هذا قالوا هل اتاك ام هل تحتذيها ومعنى قوله على كلا ليث يريد ان الكلام
جاء ان جملة تامة بعد هل وجملة بعد ام وليس الفعل الذى بعد ام على بعد الالف فمن قال اوهل جعل الكلام كلاما
واجاز اعادة هل على ام للتوكيد ومن قال ام هل فانه استأنف الاستفهام بها وقد تدخل الفعل الذى بعد ام على ما قبلها
هو الاخطل وكان الاخطل قد اجتاف بن حكيم عند عبد الملك بن مروان فقال له ● الا اتاك اجتحاف هل هو ابشر
بقتلى اصيبت من سليم وعامر ● فرج اجتحاف بعيسا وجمع جمعا السبى نعلب وانظهرها اتت ولاه عبد الملك حمد فانهزم
ثم اغار عليهم البشر فاجتاحهم وحدثه بهم سبيهم فقال اجتحاف مع الاخطل بعد الوقعة عند عبد الملك فقال له
اجتحاف هل اتاك على قرطين قتلى تجلب يريد انه اكرمه تقرط فلام وهذا على ظهر هو الفرزدق لا الاخطل
ثم باب وقوعه الا وصفا سائرا لغير يعول لو كان معنا رجل الا زيدا لغلبنا وانشد بيت ذى الرمة ثم قال وسئل ذلك لا يشوش
القاعد من الوصفين غير اذا فى الغرض يريد ان غير هذا الموضع وصف والا لو وقعت غير فى موضع غير جاز ان يوصف بها
وكذا قوله جل وعز صراط الذين انعمت عليهم غير المغضوب عليهم وغير الضالين فوصف الشعر قول الشاعر
فاجزه ● انما يجزى الفتى غير الجمل ● يريد ان الفتيان الفضلاء العقلاء يكافئون على الفضل فانما البهائم فلا كافى
على ذلك لانها لا تعلم ما يعمل لها وقد يقال انت سئل الجمال انه لا عقل لك وكذلك قال سيبويه انما اجروه مجرى
الذى تقول مررت بزيد لا عمرو فى انه لا يجوز ان تقول مررت بزيد لا عمرو الا ان يكون عمرو فى اسم الذى
ام هل لك بالجمل ● ارادا الذى حاوله والشاهد فيه انه رفع انحب وجعل استفهامها مفسرا لقوله ما ذا يحاول وقد
يحاول مرفوع لانه خبر ما ومعناه اى شئ الذى يحاوله ولو كان ناصبا لكان ما ذا استصوبا يحاول وكان قوله
انحب منصوبا لانه استفهام مفسر للاستفهام الاول فهو على اعرابه وكان المعطوف عليه منصوبا وهو قوله انبا فنصبه
خلالا لان باطلا وتبغى يحاوله نراوله وقد يقول عليه بدرت الاجتهاد فى طلب الباء والتبغى تحصيلها فهو يتبغى الوفا
بذرى ام هذا الفصل منه ضلالا وباطلا وحب مرفوع خبر ابتداء محذوف كانه قال هو انحب ام ضلالا قال سيبويه
وكذلك اهو هو وقال الله عز وجل كانه هو والوجه العلم فرفع هو هنا لانك لا تقدر على الاضمار فى فعل قال ابن سيده

كسفينة الهندى طابق دراتها ● بسقايف منسوجة ودهان ● فاتام طابقها الهندى فاصبحت ● تأتى
يقوم ربانا ماردان ● فكانها هى بعد غيب كلالها ● او اسفع الخدين شاة اران ● شبه راحلة بمركبين
مراكب الهندى يريد ان اسراعها كاسراع مركب نسيره الريح وطابق بمعنى واج والدرة الموج يريد انها تطفو مرة بعد مرة والشقايف
الواح السفينة والمشوجة المعرضة والدهان يريد به الشحم الذى يطلى المركب فاتام يريد به فاتام فابدل من الميم الفا والطا
موضع معوج يخرج منها يريد انها استوى الموج الذى كان لها فهذه السفينة واصل الطابق الحيد الذى يخرج من الجبل فيبدو وانما ذكر ذلك ليخرج
من كلمى البيت عرضها فاصبحت السفينة تعوم دراتها يريد انها بعد ما اجتحت ملاحان بقفاق كوكبا وهى بتكان الكتان
وبقوماته ليرعيها وعبر عن الملاحين بالردفين لانهما يقومان فى آخر السفينة بمتكان الكتان وبقوماته فكانها بعينى بالسفينة
هى بعينى هذه السفينة يقول كان راعيى هذه السفينة الذى وصفتها وعيب كلالها بعكلالها وهو نعتها واسفع الخدين يعنى
غرابا يعلو كانها سفينة او ثور من بقر الوحش اذا علا السفعة شبه بالسواد رؤى حمرة والشاة الثور الوحشى والاران
الثعالى قال سيبويه وما يجارى من الظروف اى حين وبتى وحينا ثم ذكر اشياء حتى اتى الكلام وانشد
ابا ناحتى انتهى الى قول لبيد ● فقلت ازجر احنا طيرك واعلما ● بانك ان قدمت رجلك عاثرا ● فاصبحت
اثانا تلتبين بها ● كلا مركبها تحت رجلك شاجر ● يخاطب لبيدا بهذا الكلام عاصر بن مالك وكان لبيد قد رغب
عليه فى شئ عمله به وازدجر بمعنى ازجر واحنا كلاك وجوابه ومعنى ازجر طيرك انظر ما تعمله وتأمل ان تصيب
ما تصنعه وانظر ما مركس كل واحد منهما وقلبه ظهرا لبطن واراد بقوله ان قدمت رجلك عاثرا ان اشتجاح ما تريد ان
تعمله من تقدمهم صيرى على عمائر فيسعنى ان سئلت وان ابيت وقوله فاصبحت اثانا يعنى ان رأيت هذه الخطة التى قد وقعت
فيها تلتبس بها اى تلتبس مكروهها وشرها وروى تبتئس بها اى بقربها الناس من اجلها كلام سركى الخطة ان عدت او الخروج
شاجر اى مختلف مفرق فالشاجر الذى قد دخل بعضه بعضا وتغير نظامه واراد بالمركبين قادة الرحل والآخرة وهذا على
طريق المثل تقول لا تجد هذا الامر الذى تريد ان تعلمه مركبا وطيئا ولا ترى فيه رأيا صحيحا اى سوء حملك ان ركبت هذا الامر فرقت
بين رجليك فلم تثبت عليه ولم تطمئن قال سيبويه فى نادر ما يكون مضافا الا وصفا يبنى لو شئل وغيره قال لبيد
فغدت كلا الفرجين تحسب انه ● مولى المخافة خلفها وامامها ● لو تفعل وعند العام الجزر ● وكان غيرى حابلى ابتسم غيره ● وفى احراز الا اسام الذكر
وغيره اسم كان وحابلى مبتدأ وغيره والا اصام فى موضع خبر كان وهو الا اصام وصف لغيرى والمعنى لو كان غيرى من الاشياء
موضع غيره لغيرة المنون الا السيف فانه لا يغيره فانما السيف الى الا تغير على هذا افتر منه وقد يجوز انه لو كان غيرى من
الاشياء لغيره كغيرى الا السيف يريد ان كل شئ يتغير بمروره الا وقاية عليه الا السيف فصار من وهذا الوجه الثانى
وأبى معنى الشعر يحمله وليس بعيد عندى قال سيبويه وكما جوزوا ان تقول ما اتانى الا زيد وانت تريد ان تجعل الكلام مثل
مثل ما تجوز ذلك فيه ونظير ذلك من كلام العرب اجمعون يجرى به الكلام الا على اسم ولا يعامل به ناصبا ولا جارا ولا اول الا ان
الا اذا جعلت وصفا غير لا يحذف الموصوف فيها كما يحذف فى غيرها كما تكون صفة اذا حذف الموصوف وشبه هذا بالتوكيد
التى تكون توكيدا الشئ تقدمها ولا يجوز ان تحذف المؤكد معها وقد دخل عليها العوامل كما تعمل ذلك فى غيرها من الفاظ التوكيد تقول
جاءنى القوم كلهم ورأيت القوم كلهم ومررت بالقوم كلهم وكذلك هذه المواضع تؤكد فان حذفت المؤكد ودخلت العوامل على
كل جاز فعلت ذلك فى كلهم ورأيت كلهم ومررت بكلهم ولا يجوز هذا فى اجمعون لا تقول جاءنى اجمعون ورأيت اجمعين ومررت
باجمعين وجعل سيبويه غير بمنزلة اجمعين لانه يجرى مجرى الكل فى انها لا تجرى على موصوف قد تقدمها ولا تأتى تدخل العوامل على الاسماء
اجمعين لا يجوز ان تأتى الا مستدلا عليها بما يكون وصفا له قال العجاج وكل قرن قد فللت فلت ● وكل قرن قد فرت فرت ● وكل
باغى ● وان مشت بها سفنفر فان ● وكل اخ مفارقه اخوه لعمر ابيك الا الفرقدان ● ورأب الثأى الكلام
مشبوها الى عمرو بن معدى يكرب المعنى وكل نفس معرقة بنفس اخرى ستفارقها وفنا يعنى ان كل اثنين يحب كل واحد منهما
الآخر سيقطع عنده وان كان صنيعا به شديد التمسك بإخائه ومودته لان هذا ثان الدنيا وسبيلها الفرقدان من
النجوم سفر وفان والشاهد فيه حمل الفرقدان وصفا لكل قال سيبويه وتقول هو قاتلى فى افتدى منه
كأنه قال وانا افتدى منه قال ظفر بن العبد ● فلو كان يبقى حادث الدهر باقيا ● لعمر ابى الخير الجليل لعشتا ● ولكن ما لا بد منه فلا ترى ● له دافعا عنى غدى ● ولكن سبيلا امره وهو غابر ● على الشكر فى النعماء او انا مفتدى ● ذكر ظفر هذا البيت بن
عمر ان عتب عليه شيئا صنع به والمولى فى هذا البيت ابن العم تقول لو كان ابن عمى غير هذا لفرج عنى ما اجد من الكرب
والغابر على الرد حتى المجئ محبتى وقوله لا تظفرى تعدلى بى عما امرى وامهلونى لا تعجلى على بالملامة حتى ابلغ ما يجب
ويقال انظرنى طلاء اى دعنى حتى ارجع الى ما يجب بعد هذا الوقت ثم قال ولكن سبيلا امره وهو غابر فى هذا موضع
الى شكره بغير سبب يوجب الشكر فلا يترك ان يخلقنى على ذلك حتى افتدى منه ما لا اعطيه وقيل فى قوله او انا مفتدى اى او انا
غادب منه تارك معذبا غيرى من نجى عرته افتدى منه بمن تركته يذبه والشاهد فى البيت قوله او انا مفتدى اى هو الجالب على الرفع
الاسيا فجعله سيبويه شاهدا على جواز رفع الفعل بوقوع موقع هذه الجملة التى هى مبتدأ وخبر قال سيبويه
ولو قلت مر بجعرها على الابتداء لكان جيدا او قد جاء رفعه على شئ هو قليل فى الكلام على مر بن انه جعرها فاذا لم تذكر ان
جعلوا الفعل منزلة الذى عسينا نفعل وهو فى الكلام قليل لا يكادون يتكلمون به فاذا كملوا اسم الفعل كانه فى اسم منصوب وقد

جاء في الشعر [illegible] ألا ايهذا الزاجري احضر الوغا • وان اشهد اللذات هل انت مخلدي
الشاهد فيه انه حذف ان من قوله ان احضر الوغا فان قال قائل وما الذي احوج الى تقدير ان قيل لان معنى الكلام احوج الى هذا
لان الزاجر لطرفة زجره عن شيء من افعاله فعن يقتضيه وان حذفت من الكلام وعن من حروف الجر ولا تدخل على الافعال وانما
تدخل على الاسماء وان والفعل بتأويل الاسم هو مصدر فاصل الكلام الا ايهذا الزاجري عن ان احضر الوغا يريد عن حضور
الوغا فحذف عن وصار ان احضر الوغا ثم حذف ان ورفع الفعل وقوم من اهل الكوفة يرون النصب في هذا الفعل بعد حذف
ان وقد روي الا ايها اللاحي ان احضر الوغا وهي في الرواية فيها ان ثابتة والوغا الاصوات في الحرب والوغا الحرب تقول
يا ايها الرجل انت لحاني وزجرني حتى لا احضر الحرب وتلومني على حضورها وعلى ان انفق مالي في شرب الخمر واللذات وانا قد علمت
اني ميت لا يمكنني ان ادفع الموت عن نفسي فان كنت يمكنك ان تدفع عني الموت [illegible] فدعني ابادره بما ملكت يدي
وان لم يمكنك هذا فاتركني اصرف مالي فيما اشتهي [illegible] **قال سيبويه** ومن ذلك من المصادر ما له عليه
سلطان الا التكلف لان التكلف ليس من السلطان ذكر سيبويه باب الاستثناء الذي المستثنى فيه ليس من نوع المستثنى
منه وذكر في اوله اشياء مستثناة مما تقدم من الاجناس والجواهر ثم قال ومن ذلك من المصادر ما له عليه سلطان
الا التكلف اي هذا الضرب من الاستثناء يقع في كل شيء من الاشخاص والمعاني ثم قال ومثل ذلك قوله عز وجل ما لهم به من علم الا اتباع
الظن يريد الله تعالى وما للمشركين [illegible] ادعوا من قتل المسيح عليه السلام انما ادعوا قتله عن ظن منهم فالظن واتباعه ليس من العلم في
شيء **قال النابغة** حلفت يمينا غير ذي مثنوية • ولا علم الا حسن ظن بصاحب • مثنوية استثناء وعمد
على الحالف [illegible] المتصلة بحلفت ولا علم لي بحال ما ذكر من حال هذا الذي امدحه وهو الحارث الجفني الا ان
احسن الظن وكاني متحقق انه يفعل ما وقع لي من [illegible] واستباحتهم وبنو تميم يرفعون ويقولون الا احسن ظن
بصاحب [illegible] ويجعلون الباب كالمتصل على ضرب من التاويل وقد ذكره سيبويه **قال سيبويه** هذا باب ما لا يكون الا على معنى ولكن
ما زاد الا ما نقص وما نفع الا ما ضر اراد ما زاد ولكنه نقص وما نفع ولكنه ضر ولا يجوز هنا هذا الا ان [illegible] يعني ما يكون
من نوع الاول [illegible] الباب المتقدم هذا لا يكون الا على معنى ولكن **قال النابغة** ولا عيب فيهم غير ان
سيوفهم • بهن فلول من قراع الكتائب • [illegible] الجفنة الغسانيين والفلول جمع فل وهو الثلم الذي يكون في
السيف والمعنى انهم يغزون كثيرا ويضاربون الاقران فسيوفهم قد تفللت والقراع والمقارعة المضاربة بالسيوف وقوله
ولا عيب فيهم على وجه [illegible] لانه اذا كان تفليل سيوفهم هو عيبهم وهذا المعنى يمدح به فلا عيب فيهم على وجه وهذا قول النابغة
على طريقة المبالغة في المدح [illegible] الافعال فاقل ما فيهم من اسباب [illegible] اجل ما يمدح به الناس ومثله
[illegible] • خطا [illegible] • **قال سيبويه** في الاستثناء في باب تكون
فيه ان وان مع صلتها بمنزلة غيرهما من الاسماء وزعموا ان ناسا من العرب ينصبون هذا الذي في موضع الرفع فقال الخليل
هذا كنصب بعضهم يومئذ في كل موضع وكذلك غير ان نطقت **قال النابغة** فاسبل مني عبرة فرددتها
على النحر منها مستهل ودامع • على حين عاتبت المشيب على الصبا • وقلت الما اصح والشيب وازع والدامع
الذي يجري شيئا بعد شيء يريد انه لما عرف الديار التي كان حلها وتذكر من كان يهواه فبكى وعاوده وجد فعاتب نفسه
على صبابتها وعذلها على بكائها وخاطب نفسه فقال الما تصح [illegible] ويقول قد آن لك ان تصحو وتزول عنك ما كنت
تحمله من [illegible] هواه والشيب وازع اي كاف عن امثال هذا الفعل الذي فعل والشاهد فيه انه فتح حين وبناها على
الفتح وهي في موضع جر لانه اضافه الى شيء غير متمكن وهو الفعل الماضي **قال سيبويه** في الاستثناء في باب ما يختار
فيه النصب لان الاخر ليس من نوع الاول وهو لغة اهل الحجاز وبنو تميم يقولون لا احد فيها الا حمار ارادوا وليس فيها الا حمار ولكنه ذكر احدا
توكيدا [illegible] الكلام الى ان قال وعلى هذا انشدت بنو تميم قول النابغة • يا دار مية بالعلياء فالسند • عيت
جوابا وما بالربع من احد • الا اواري لايا ما ابينها • والنؤي كالحوض بالمظلومة الجلد • هذا الانشاد
وقع في الكتاب ضم الى نصف البيت الاول نصف الذي بعده وانشاده • يا دار مية بالعلياء فالسند • اقوت
وطال عليها سالف الابد • وقفت فيها اصيلالا اسائلها • عيت جوابا وما بالربع من احد • وليس تغيير هذا
الانشاد مما يؤثر في الموضع الذي اراده سيبويه من البيت لانه اراد انهم استثنوا الاواري من الناس كانه قال وما بالربع
احد الا اواري والاستثناء انما وقع مرفوعا على البدل من موضع من كانه قال وما بالربع احد وهو مثل قول الله تعالى
ما لكم من اله غيره رفع غير على موضع من والعلياء الارض العالية والسند سند الجبل وهو الموضع العالي الذي يصعد فيه
الى الجبل [illegible] يسند سنودا واقوت الدار تقوى اذا خلت من اهلها وسالف الابد ما تقدم منه
واصيلالا اللام بدل من النون واصله اصيلانا واصيلان تصغير اصلان واصلان جمع اصيل مثل رغيف ورغفان
والاصيل العشي وقوله عيت جوابا يريد لم ترد علي جوابا لما سالتها عن الذين كانوا يحلونها اين صنعوا واين ذهبوا ثم قال
وما بالربع من احد اي ليس فيها احد يكلم والربع المنزل والاواري واحدها آري وهو محبس الدابة واراد في هذا
البيت الا النؤي الذي يحبس الماء عن البيت وهو حاجز يجعل حول البيت من التراب والآري [illegible] والاحتباس وابينها
استبينها تعود بعد بطء وطول نظر وذكر عرفت الدار وانما انكرت عليه لخرابها وتغيرها عن الحال التي يعرفها عليها وقوله

والنؤي

والنؤي كالحوض شبه النؤي الذي حول البيت بالحوض والمظلومة الارض التي ابطا عنها المطر اعواما فلم يصبها
ويقال المظلومة الارض التي نزلت من اول نزول ولم تكن نزلت قبل ذلك والجلد الارض الصلبة والجلد بدل من المظلومة
وما زايل [illegible] اراد لايا ما ابينها ولايا مصدر لا فعل له من لفظه ويقال التاث عليه الحاجة ابطأت وانتصابه لانه مصدر
جعل في موضع الحال كانه قال مبطئا عرفتها والعامل فيه ابينها وهو نحو من قتلته صبرا واتيته ركضا **[illegible]**
[illegible] انك ان شئت قلت [illegible] فاحدثك ترفع وزعم الخليل انك لم ترد ان تجعل الاتيان سببا للحديث ولكنك كانك قلت
[illegible] فانا ممن يحدثك البتة جئت او لم تجيء **قال النابغة الذبياني** • ولا زال قبر بين بصرى وجاسم
عليه من الوسمي جود ووابل • فينبت حوذانا وعوفا منورا • سانبعه من خير ما قال قائل • رثى النابغة بهذا الشعر
النعمان بن الحارث الجفني وبصرى وجاسم موضعان ويروى بين بصرى وجاسم والجود والوابل ضربان من المطر [illegible]
والحوذان والعوف ضربان من النبت والمنور الذي ظهر زهره ووردة ساتبع هذا القبر ثناء حسنا يعني انه يثني على صاحب
القبر الذي دفن فيه والشاهد في البيت انه رفع فينبت ولم يجعل جوابا اراد فهو ينبت على كل حال والعرب كانت تدعو للقبور
بان تمطر ويخصب حولها النبات ليقصد الناس موضع القبر ويدعون فيه فاذا نظروا الى القبر تجدد ذكر صاحبه وتجدد ثناؤه
بالمحاسن التي كانت فيه من شجاعته وجوده ووفائه فكانه يحيا بهذا الذكر **قال سيبويه** في باب ما يحذف فيه
المستثنى استخفافا وذلك قولك ليس غير وليس الا كانه قال ليس الا ذاك وليس غير ذاك ولكنهم حذفوا ذلك تخفيفا
ثم ذكر اشياء من الحذف يستشهد بها على الحذف الذي ذكره في هذا الباب **قال النابغة الذبياني** • اتخذل
ناصرة وتعز عبسا • ايربوع بن غبيط المعن • كانك من جمال بني اقيش • يقعقع خلف رجليه بشن
الشاهد في البيت انه حذف الموصوف واقام الصفة مقامه والتقدير كانك جمل من جمال بني اقيش [illegible] يربوع بن
غبيط [illegible] قوم النابغة والمعنى الذي يتعرض [illegible] الامور التي قد كفي الكلام فيها [illegible]
نفار فالشن القربة البالية وتقعقع تحرك على الارض وفيها حصى حتى يسمع صوتها وبنو اقيش [illegible] وابلهم ليست
كراما فيضرب بنفارها المثل وقيل بنو اقيش [illegible] من اشجع وقيل بنو اقيش حي من اليمن وسبب هذا الشعر ان بني عبس
قتلوا رجلا من بني اسد فقتلت بنو اسد رجلين من عبس فاراد عيينة بن حصن الفزاري ان يخرج عبسا وينقض الحلف
الذي بين بني ذبيان وبني اسد فقال له النابغة لا تخذل بني اسد وهم حلفاؤنا وناصرونا وتعز عبسا عليهم وقوله
المعن للام في صلة فعل محذوف كانه قال يا يربوع بن غبيط المحبو المعن يعني عيينة بن حصن وقوله كانك من جمال بني اقيش
اي انت [illegible] سفرا لا ينبغي ان ينفر منه **قال سيبويه** في باب او وتقول لالزمنك او تقضيني
ولاضربنك او تسبقني فالمعنى لالزمنك الا ان تقضيني ولاضربنك الا ان تسبقني هذا معنى النصب **قال امرؤ
القيس** • بكى صاحبي لما راى الدرب دونه • وايقن انا لاحقان بقيصرا • فقلت له لا تبك عينك انما
نحاول ملكا او نموت فنعذرا • الشاهد فيه على نصب نموت بعد او وقال سيبويه والمعنى الا ان نموت فنعذرا
صاحبه هو القتيل الذي كان يصحبه عمرو بن قميئة من بني قيس بن ثعلبة وكان امرؤ القيس استصحبه لما خرج الى ملك
الروم يستنجده على بني اسد واراد بالدرب احد الدروب التي بين ارض الشام وبلاد الروم فيقول ان عمرا بكى لما
[illegible] في طلب الملك يستعظم ما ينزل به مثل هذا وان يغرر بنفسه ويركب المهالك فان اصاب بغيته فيما سعى
وان مات عذر [illegible] وتغربه لانه لم يكن سفره الا لطلب الملك فلم يكن يلحقه شيء من الملامة قال سيبويه اعلم ان الاسم
[illegible] حتى ادخلها وتطلع الشمس هذا محال الا ان تطلع الشمس [illegible] وقد خلت بيد [illegible]
ويحسن ان تقول حتى تطلع الشمس وحتى ادخلها كما يجوز ان تقول سرت الى يوم الجمعة وحتى ادخلها **قال امرؤ القيس**
ومجر كغلان الانيعم بالغ • ديار العدو ذي زهاء واركان • سريت بهم حتى تكل غزيهم • وحتى الجياد ما يقدن
بارسان • المجر الجيش الكثير والغلان جمع غال وهو الوادي الكثير الشجر والانيعم اسم مكان وقوله بالغ ديار العدو يعني
انه لا يمكن رده عن الموضع الذي يسير لكثرته وعزه وانه لا يقاومه جيش وقوله ذي زهاء اي هو كثير [illegible] فاما عدده
فلا يمكن ضبطه يقول الذي يراه هو مقدار كذا او يقال هم زهاء الف اذا كانوا مقدار الف والاركان النواحي والجوانب
[illegible] وقوله سريت بهم اي سرت بهم ليلا ويروى مطوت بهم والمطو المد يريد انه مد بهم في السير والكلال الاعياء والمطي جمع
مطية وهو البعير الذي يركب ظهره ويروى حتى تكل غزاتهم وهو جمع غاز وقوله وحتى الجياد ما يقدن بارسان يعني ان
الخيل كلت فطرحت ارسانها على اعناقها وتركت تمشي ولم يحتاجوا الى قودها لانها قد ذهب نشاطها ومرحها فهي اذا خليت لم
تذهب يمينا وشمالا وسارت معهم والشاهد في البيت انه جاء بحتى التي يبتدا بعدها واراد ان يذكر بعدها ما لا يجوز ان يعطف
عليها فجاء بحتى في الكلام الثاني ولما بعد الاول [illegible] لانه غاية في الجملة الثانية مبتدا وخبر وحتى التي هي غاية لا تدخل على
المبتدا والخبر فجاء بحتى التي ترفع ما بعدها من الافعال وتدخل على المبتدا والخبر **قال سيبويه** في باب الحروف التي
تنزل منزلة الامر والنهي لان فيها معنى الامر والنهي **فاما قول عمرو بن عمار الطائي** • فقلت له صوب ولا تجهدنه • فيذرك
من اخرى القطاة فتزلق • فهذا على النهي فقال لا تجهدنه فيذرك هذا البيت في قصيدة تنسب الى امرئ القيس وتنسب
الى رجل من طيئ وقيل ان قائلها هو عبد عمرو بن عمار الطائي والشاهد فيه انه عطف فيذرك على تجهدنه وكذا عطف فتزلق

ثم تجعل الفعلين منصوبين على الجواب بالفاء ولو نصبا لكان شبها حسنا ويكون بمنزلة قول القائل لا تشتم زيدا فيؤذيك ولا تسب عمرا فيضربك فان قال قائل قوله لا تجهده اي قد نهى الغلام الراكب للفرس ان يجهده في العدو وهذا معنى صحيح فالاداة هو فعل الفرس وكيف نهى الغلام عنه وعطف على فعل الغلام [illegible] كثير في الكلام المعنى انه نهى الغلام عن فعل [illegible] وهذا مثل قولهم لا اريتك هنا اي لا تكن هنا فاراك

لا اعرفنك ان جدت عداوتنا والتمس النصر منكم عوض تحتمل • اي لا تفعل [illegible]

[illegible]

اذا

أنك ذاهبٌ وللحق أنك ذاهبٌ كأنه قال أحقٌّ ذهابك فأنك مبتدأ وحقًّا في موضع خبره ثم ساق سيبويه الكلام
حتى انتهى إلى قوله وزعم يونس أن العرب تنشد للأسود بن يعفر ◦ لحقًّا بني أبناء سلمى بن جندل ◦ تهددكم
إياي وسط المجالس ◦ تهددكم مبتدأ وحقًّا خبره وأراد يا بني أبناء سلمى بن جندل والمعنى واضح وكانوا تهددوه
بسبب رجل من خلف أخو الجراح بن الأسود لرجل من تيم الله بن ثعلبة فقال له فارس العصى وحديثهم طويل قال
سيبويه في باب الجزاء إذا كان الفعل أوله قال الفرزدق ◦ وجدنا بني مروان أوتاد ديننا
كما الأرض أوتاد عليها جبالها ◦ وأنشد هذا الآخر ◦ تعلمنا التي بها أن يضل الناس يهدي ضلالها ◦ قال
سيبويه بعد إنشاده هذا البيت الثاني ولا يكون في الآخر إلا رفعًا يعني يهدي لأن أن لا يجازى بها وإنما هي مع الفعل
اسم كأنه قال لأن يضل الناس يهدي ضلالها يريد أن المفتوحة الخفيفة ليست بجزاء وأن المكسورة الخفيفة يجازى
بها ويجزم الفعل الذي يليها لأنه شرط ويجزم الفعل الثاني لأنه جواب الشرط وهذه المفتوحة مع الفعل بمنزلة اسم
تعمل فيه العوامل والفعل الثاني الذي وليه أن ليست أن تعمل فيه ولم يدخل شيء من عوامل الأفعال فهو مرفوع في
ذا الموضع كما يرتفع غيره وإنما أنشد هذا البيت في باب الجزاء ليعلم أنه ليس له وأن يضل الناس منصوب لأنه مفعول
له والعامل يهدي كأنه قال لأن يضل الناس يهدي ضلالها فإن قال قائل فإذا كان هذا مفعولا له فكأنه قال يهدي ضلال
الناس لأن يضلوا وهم لا يهدون لأن يضلوا وإنما يهدون لئلا يضلوا قيل له هذا نظير قال الله تعالى واستشهدوا
شهيدين من رجالكم فإن لم يكونا رجلين فرجل وامرأتان ممن ترضون من الشهداء أن تضل إحداهما فتذكر إحداهما
الأخرى فيه أن التقدير لكراهة أن تضل إحداهما ومثله قول العرب أعددت الخشبة أن يميل الحائط فأدعمه
فالخبر والعلة التي دعت إلى إعداد الخشبة مدح الفرزدق بهذا سليمان بن عبد الملك وجعل الفرزدق بني مروان كالقبلة
التي يصلي الناس إليها يريد أن من انصرف عن طاعتهم فقد ضل كضلال من صرف وجهه عن القبلة ◦ قال سيبويه
في باب الأسماء التي يجازى بها وتكون بمنزلة الذي يريد أن من وما وأيهم إذا وصلت فأحدٌ منها بطل الجزاء وصارت
بمنزلة الذي وساق كلامه في هذا المعنى حتى انتهى إلى قول الفرزدق ◦ ... الأعناق تقدمها ... الأرض
... ◦ ولا تخاف ... السيوف إذا ما الفرزدق النظر ◦ ومن يميل
المال الشيف ... ◦ الشاهد فيه أنه جعل من بمنزلة الذي ووصلها
بيميل كأنه قال والذي يميل المال السيف ذروته وزعموا أن ... الفرزدق قال حين ذهب خالد بن عبد الله القسري
إلى الشام واستخلف أسد بن عبد الله أخاه على العراق لأبيه أنك قد كبرت سنك وقد قعدت عن الرحلة والوفادة وهذا
اليماني يعني أسدًا شديد العصبية معروف بحب قومه فإن أبيته فاستنشدكم فأنشده أبياتًا تأتي تحملها هذه الأبيات
المقدمة في نصر فلما خرج قال له لبطة هذا ما وصيتك فقال الساكت ما كنت أكبر صدره من اليوم وقوله أخزر في
النظر يريد إذا دهش الإنسان اضطرب نظره من الفزع ولم يتأمل ما ينظر إليه فكأن عينه قد عزفت بشيء عطاء ذروة
من نال على المأثور ذروته أي ذروة رأسه وذروة كل شيء أعلاه والمأثور السيف له أثر وهو فرنده وفرند السيف الماء
الذي فيه قال سيبويه في باب إجرائهم صلة من وخبره إذا عنيت اثنين أو جماعة كصلة الذي إذا ألحقت الألف
في المؤنث الحقت الواو والنون في الجمع يريد أنك إذا قلت من تقوم يكرمها إذا أردت بمن امرأة فإذا فعلت هذا في المؤنث
فجعلت الصلة على معنى من لا على لفظ من وجب إذا أردت الجماعة أن تقول من يقومون إخوتك ومن يذهبان غلاماك
قال الفرزدق ◦ فقلت له لما تكشر ضاحكا ◦ وقائم سيفي من يدي بمكان ◦ تعش فإن عاهدتني لا
تخونني نكن مثل من يا ذئب يصطحبان ◦ الشاهد في قوله يصطحبان لأنه ثنى على معنى من وتكشر أبدى عن أسنانه وصف
الفرزدق ذئبًا أتاه وهو في سفر وقد وصف حاله معه وأنه أطعمه والتي إليه ما يأكله وقوله تعش خطاب للذئب فإن
عاهدتني بعد أن تتعشى على أن لا تخونني كان واحد منا الآخر كمثل رجلين يصطحبان ويصطحبان صلة من ويا ذئب نداء
اعترض بين الصلة والموصول وقد ذكر جماعة من العرب أنهم قروا الذئب لما أتاهم وهم مسافرون منهم الفرزدق وغيرهما
وغيرهما قال سيبويه في باب الجزاء وتقول إن أتيتني آتيك أي آتيك إن أتيتني قال زهير ◦ وإن
أتاه خليل يوم مسألة ◦ يقول لا غائب مالي ولا حرم ◦ الشاهد أنه رفع يقول ولم يجعله للشرط في اللفظ وجعله
في تقدير التقديم كأنه قال يقول لا غائب مالي إن أتاه خليل يمدح هرم بن سنان المري يريد أنه لا يعتل على خليله إذا سأله
شيئًا من الدعلة حتى حرمه يريد أنه لا يقول ما لي غائب عني أو يقول ليس عندي شيء أعطيك منه وقوله يوم مسألة يعني يوم حاجة في
المسألة قال سيبويه في باب ما يكون من الأسماء التي يجازى بها بمنزلة الذي وتقول كان من يأته يعطه يريد أن كان
فيها ضمير هو اسمها ثم قال وقد جاء في الشعر إن من يأتني آته يريد أنه على إضمار وقدره أنه وهذا الضمير ضمير الأمر والشأن
قال الأعشى ◦ إن من لام في بني بنت حسان ألمه وأعصه في الخطوب ◦ إن قيسا قيس الفعال أبا الأشعث
أمست أصداؤه للشعوب ◦ يمدح الأشعث بن قيس يريد أنه يحبهم وأن من لامه في محبته إياهم كافأه على لومه بلوم
مثله ولم يطع أمره إياه بترك محبتهم وشعوب اسم للمنية والأصداء جمع صدى وزعموا أنه طائر يكون في القبر يخرج
من هام الموتى فأراد بقوله أمست أصداؤه أمسى جسده الذي يخرج منه الصدى للمنية لأنها غلبت عليه فصار كأنه جزءٌ لها

الملكي قال سيبويه في هذا باب من الجزم ◦ وأما قتيل الأخطل ◦ كروا إلى حرتيكم تعمرونهما ◦ كما تكر إلى أوطانها
البقر ◦ الشاهد فيه أنه رفع تعمرونهما ولم يجزمه على جواب كروا وجعل تعمرونهما في موضع الحال كأنه قال كروا عامرين
يريد ارجعوا إلى الحجاز وإلى موضعكم فيه فالجزاء التي لكم هناك فليست الجزيرة وما قرب منها بلادكم لأنا لا ندعكم
فيها وهو على تقدير كروا عامرين ولتبيتوا بعامرين في وقت كرهم إلى ديارهم ومعناه كروا مقدرين لعمارتها ومثله قول
الله عز وجل فادخلوها خالدين أي مقدرين الخلود وقوله كما تكر إلى أوطانها البقر يريد كما ترجع بقر الوحش إلى كنسها
إذا خافت وقد يجوز أن يريد البقر الأنيسة أي ارجعوا إلى مواضعكم التي كنتم فيها فالزموها كما ترجع البقر التي سرحت
إلى مواضعها التي تأوي إليها قال سيبويه في الجزاء وأما سائر حروف الجزاء فهذا فيها ضعيف في الكلام لأنها
ليست كأن يريد أن الفصل بين حروف الجزاء وبين فعل الجزاء بالاسم ضعيف في حروف الجزاء لا يجوز إلا في الشعر سوى
إن فإنه يجوز فيها الفصل في الكلام ثم قال وربما جاء في الشعر مجزومًا وفي غيره قول عدي بن زيد ◦ فمتى نائم إذا الحرب
الخمر فقامت رفاقهم بالخناق ◦ يعجزون العشار للشرب والدهر والناقدين للأوراق ◦ ومتى واغل
ينبهم يحيوه ◦ وتعطف عليه كأس الساقي ◦ الشاهد فيه أنه فصل بين متى وهي للشرط وبين الفعل وهو ينبهم بواغل
والأصل متى ينبهم واغل فقدمه وإذا تقدم ارتفع بفعل مضمر تقديره فمتى ينبهم واغل ينبهم ويكون الذي أظهر تفسيرًا للذي أضمر
مدح ندماءه يقول أي قوم هم إذا عرت الخمر يعني أنهم يبذلون أموالهم حتى يشتروها ولا يطلبون تعزة الأثمان وقوله
وقامت رفاقهم بالخناق يريد أن كل رفق يحمله أو حق من الإبل والعشار من الإبل التي أتى عليها من حملها
عشرة أشهر والشرب الذين يشربون والدهر للرمة والعهد والناقدون للأوراق الذين افتقروا وفقدوا الدراهم
التي يشترون بها الخمر وغيرها يريد أنهم يجزون الجزر للذين يشربون معهم ولمن بينهم وبين ذوي عهد وللفقراء المحتاجين
والواغل الداخل على القوم وهم يشربون من غير أن يدعى يقال منه وغل يغل وشبههم من باب سيبويه إذا أتى يريد أن الداخل عليهم
وهم يشربون يحترم ويحيا ويسقى وإن كانوا لم يدعوه قال سيبويه في آخر الباب ومثل الأول يعني مثل قول عدي
في متى واغل ينبهم قول هشام المري ◦ تركنا رقاب الناس تحت سيوفنا ◦ لطاعتنا من رهبة الموت
خضعا ◦ فمن نحن نؤمنه يبيت وهو آمن ◦ ومن لا نجره يمس منا مفزعا ◦ الشاهد فيه أنه فصل بين من وهي
للشرط وبين فعلها وهو مجزوم بقوله نحن ونحن مرفوع بفعل مقدر بعد من كأنه قال فمن نؤمنه نحن نؤمنه والمعنى واضح قال
سيبويه في الجزاء قال الفرزدق ◦ كيف يبيت قرب منك مطلبه ◦ وذاكرتك كأني الدار مهجور
دست رسولا بأن القوم إن قدروا ◦ عليك يشفوا صدورا ذات توغير ◦ الشاهد فيه أنه جعل الماضي
فعل الشرط وجعل الجواب بفعل مجزوم والتوغير الحقد في الصدر والغيظ وقوله كيف يبيت قرب منك مطلبه وذريته
كيف ينيل مني فالوسولة إليه يريد أنه يحول بينه وبين الوصول إلى هذه المرأة من لا يمكنه مقاومته ولا يدافعه وقوله دست
رسولا يريد المرأة التي كان يهواها دست إليه رسولا بأن لا تأتينا وأن أهلها إن رأوك قاصدا إليها قتلوك وقوله ذاكرتك
أي هو ذاكر منك فأشار بذاك إلى القرب يريد هو ذو قرب منك كيف تأوي الدار أي المحل بحور لا يزار ولا يقرب منه والكاف
من قوله كيف يبيت متصلة بشيء محذوف وكأنه قال كيف يصنع بيت هذه حاله قال سيبويه وتقول رأيت شابًا وأنت
بوسيلة يحرك كأنك قلت رأيته شابًا وهذه حاله يقول هذا أبدا ولم يحمل الكلام على رأيت يعني لم يعطفه على مفعول
رأيت وإن شئت حملت الكلام على الفعل أي عطفته على عامل الفعل قال ساعدة بن جؤية ◦ وما وجدت
وجدي بها أم واجد ◦ على الناي يومًا بالفداء عقيم ◦ رأته على فوت الشباب وأنها ◦ تراجع بعلا مرة وتئيم
الشاهد في البيت الثاني أنه عطفها وتراجع على الفوت والفوت مجرور بعلى كأنه قال رأته على فوت الشباب وعلى أنها تراجع
بعلا يقول ما وجدت امرأة لها ولد واحد وسمعت أن ابنها قتل وهو نائي عنها غريب كوجدي بمفارقة هذه المرأة
يريد أن حزنه على مفارقتها أشد من حزن هذه المرأة حين بلغها أن ولدها قد قتل وجعلها أمًّا ولها الخطر بها على فقد ولو كان
لها غيره لكان حزنها أقل وجعلها عقيمًا لا ترجو أن تلد بعده ولدًا وذلك أصعب وأعظم ورأته أي رأت مولودًا وقد
فات شبابها وولدته على كبر ورأته أيضًا على حال تراجع فيها التزوج وتطلق أخرى يعني أنها ليست ترضى حالها مع الأزواج
وأنما كان مرده بذلك الولد يخفف عنها ما تلقاه من أزواجها ومن اختلاف أحوالها قال سيبويه في باب الجزاء قال
ذو الرمة ◦ فيا مي هل يجزى بكائي بمثله ◦ مرارا وأنفاسي إليك الزوافر ◦ وإني متى أشرف على الجانب
الذي ◦ به أنت من بين الجوانب ناظر ◦ الشاهد فيه أنه جعل الجملة بعضها متقدم وبعضها متأخر بتقديم
للجواب كأنه قال وإني ناظر متى أشرف وناظر خبر إن وهذا يقع إذا كان الشرط بالمستقبل ويحسن إذا كان فعل الشرط
ماضيًا يقول هل تجزين يا مي بكائي لمفارقتك والبعد عنك فتبكين شوقًا إلي كما أبكي شوقًا إليك وقوله متى أشرف يريد
متى أشرف على الناحية التي تقصد منها إلى الموضع الذي ينزله أهلك أنظر محبة من الجهة التي تقصدنيها إليك قال سيبويه
قال ابن مقبل ◦ وإني متى ما أدع باسمك لا تجب ◦ وكنت جديرا أن تجيب وتسمعا ◦ فبدأ الكلام ... ◦ ... ملاعبة ...
حصان ◦ ومخالف ما يريد إذا ابتغاها ◦ الشاهد تكرير للشرط وإنما يريد أينما كان تشرق القلة مع المسلم
الجماعة من الناس ويروى فقيد الى المنية لأنها كانت مشدودة عليه بالعرى وقوله ولا دت لم الأحصان هو دعاء عليهم بما تقطع

الفعل وقوله وخالف سائر بدا اذا ابتغاء يعني انه اذا قصد للجماع في الموضع الذي هو موضعه وهو موضع ابتغاء الولد لخطاءه وجاء به الموضع الذي يجيء منه الولد يعني موضع عائر بذلك خفافا **قال سيبويه والجرمي**

[illegible] اذا شاء هزت على الرسول نفال ٭ حفافيك اذا آلمان المجالس ٭ تمجر

من ركك الطريق وهي شتى ٭ فوق الرباب اذا تعد الانفس ٭ وفي شعره اما مرت والشاهد فيه جعل اذا مبتدأ لان

ان والمعنى فاصبح قال سيبويه والجرمي ٭ ولقد علمت اذا الرجال تناهزوا ٭ اني

وابن اعز واسع ٭ اني امرؤ منع الاله واشرق ٭ شمس فيحلني فواد روح ٭ تناهزوا بمعنى

تعضهم الى بعض للقتال والشر وعظم الاذنون والضمير الهزوا والاروع الذكي الفاد والشاهد فيه قوله اذا اي كل واحد

من الاسمين والشعر الكبار منسوب الى خداش بن زهير وروايته في شعر عبادة قال سيبويه في باب ما لا يجوز فيه الا الاسم من

حروف الجر بعد كم انهم استغنوا عن ان يبدلوا حتى الاسم المضمر تقول كم اتاك كم اخاك حتى تعلم قال كما استغنوا عن مثل ومثلك عن ك وكأنه يريد انهم لا يبدلون كاف التشبيه على المضمر استغنوا عن

ذلك بالاخبار مثل كما استغنوا باستعمال الى عن المضمر عن استعمال حتى ثم قال الا ان الشعراء اذا اضطروا اضمروا الى الكاف

فجروها على القياس **قال الجعدي** ٭ حتى الذبابات شما الاكفا ٭ وام اوعال كها او اوقا ٭ ذات اليمين عصر

ما ان يمكا ٭ الشاهد فيه اضطر فادخل الكاف على المضمر فالذبابات شمكان بعينه وام اوعال قصبة بعينها والعكد

القرب وبك جزر وحتى ضمير يعود الى جمار وحشرج كرة وقوله حتى الذبابات يعني انه يضع عدو ناحية من الذبابات

فكانه تحاماها عن طريقه وهي عن عمالية الموضع الذي عداه فهو اقرب من الموضع وليست بعيدة وام اوعال من الموضع

الذي عداه كانها كالذبابات بعده او اقرب اليه منها والضمير الذي اجل عليه الكاف هو ضمير الذبابات والقصبة التي هي ام

اوعال هي من سيبه مثل الذبابات عن شمالا وقوله عير ان يكبا يقول تحامى عن طريق يمينه وشماله وقصد ما بين كل واحد

من الموضعين ودين طريقه تتقارب الا ان يجور عدو قصد الذبابات ان الى اليمانة اقصد واقرب من ام اوعال وان

يمانة اقصد الى ام اوعال صارت اقرب الذين الذبابات وام اوعال فهم الابتداء فكانها خبرة **قال سيبويه** في باب

الضمير وقد قالت العرب اذا اضطر الشاعر اجرى اذا مجرى الذي فالوا الضاربي يريد انهم اضطروا الى حذف النون التي

تكون مع الياء التي هي ضمير المتكلم [illegible] ٭ تمنى مزيد زيد الملامة ٭ اخا ثقة اذا اخاف

العواقبا ٭ كنيجا جاراد قال ابن السيرافي ٭ اساد هوا فقد بعض مالي ٭ مزيد رجل من بني اسد كان يعمل من الحبل

زبد الحبل فلقبه زبد الحبل فطعنه وهرب منه فقال الشاعر في ذلك شعرا اولها انشدته وقوله اخا ثقة اي لو ثوق بشجاعته

وصبره والعواقب عواقب الرماح جمع عاقبة والعاقبة من الرمح ما بلي الموضع الذي يمسك فيه الشاشان وهو له كنيجا جار يريد

ان مزيدا تمنى ان لقيه كما تمنى جابر وكلاهما للهرب ساكره قال سيبويه واعلم ان هذه اللام قد تجوز زحدفها في

الشعر يريد اللام التي تدخل على فعل الامر وتعمل في مضمر كانه شبهوا بان اذ عملت مضمرة **قال المتنخل الهذلي** ٭ وكل امرئ

يولها ان يابة ٭ لغايته حبة ٭ الشاهد فيه قوله يولها ان يابة حبة يريد بان يولها حبة فحذف اللام وهو مراد

او جبل من بكى ٭ الشاهد قوله او بكى وهو امر للغائب والامر للغائب يكون بلام الفعل المضارع ويدخل عليه اللام

لما اضطر حذف اللام وكان ابو العباس يدفع هذا القول ويقول ان قوله فاحشى معناه فاحشى وعطف او بكى عليه

فالحذف في احشى ولم يجزه بلام محذوفة وهذا القول لا يخرج الشاعر عن ان يكون اضطر او جعله ابو العباس مضطرا الى ان يقدر

فعل الامر الذي للمخاطب المبني بغير لام بلام للغائب لان الامر للغائب يكون بلام الفعل المضارع ويدخل عليه اللام

المحذوف اللام منه واذا كان هذا سائغا لم تمتنع ان تقدر اللام بكى من بكى والمعوضة مكان بعينه قبل فيه احوه

سائلا كذين ونون وثمانية من حي يربوع يقولها على بكى هؤلاء القوم فاحشى وجهك وليبك من كان باكيا على سلمه ولو عاش

يزرو وقدها طويلا وليس بازر سنة واحدة والمحضية السنة وجمعها حضب واستغنى بالواحد لمعنى الجميع يقول

كل امرئ يحزن الى غاية ستراى عاقبة اللهاث يوما **قال سيبويه** هذا باب ما يكون فيه اذا بدا ومن ذلك قولك ان تاتني اذا آتك

فان العمل معتمد على اول اذا اذا كان فيه اول الكلام نصب الفعل وان دخلت حسنوا الكلام والفعل

الذي بعد اذا سكون ما وقلما تجيء كهذه المسالة التي ذكرنا لان الشرط اذا اتى فهو محتاج الى جواب وجوابه فعل مجزوم او جملة

ذات فاء فاذا دخل اذا على المجزوم وهو جواب الشرط لم يعمل فيما بعده لانه معلق بالشرط الذي قبله وسلم ان يدخل اذا

بين الابتداء وخبره فلا تعاشيا ٭ وقد ذكرهم سيبويه ثم قال وليس هذا كقول ابن عنمة ٭ اردد حمارك لا تسرح فيشرد

ان ترده فيها العير مكدود ٭ الشاهد على نصب يرد بادا وليس الفعل الذي بعد ان معتمدا على ما قبلها لان الكلام

الاول قد تم واستانف الكلام بادا وقوله اردد حمارك سل الى لا تسرح لانه كنى عنه ويظهر على ظهر احمار يقول ان

ترده لا يوجد به الشوة التي على ظهر هم وقوله لا تسرح سوية وقوله ان ترده لا تسرح سوية يريد استيناف كانه لما قال له اردد حمارك قال لا افعل فقال له انجح ما عملا به اذن يريد والمكروب الموثق بالكرب وهو

عقد الحبل بعد عقده واذا كان يظلم فوائه بالسيف عند سقط فلا تحرك وروى لا ترع يروضنا الى لا اكل شيئا **قال سيبويه**

في باب الضمير انه لا يعطف على الضمير المرفوع المتصل حتى يؤكد وقد جاء في الشعر **قال عمر بن ابي ربيعة**

قلت اذا اقبلن وزهر تهادى كنعاج الملا تعسفن رملا ٭ وتعسفن بالمروط بدين عيونا حور المدامع بخلا

الشاهد فيه عطف على الضمير المرفوع المتصل من غير ان يؤكده وزهر جمع زهراء وهي البيضاء وتهادى تميل مشيها يمينا وشمالا

والنعاج نعاج الوحش والملا الفلوات الصحارى وتعسفن رملا يريد ان هودجها الذي تركب فيه كشبه نعاج الوحش اذا وقعت في

الرمل تهادين يقلن قوائمهن ثقالا بطيئا وتحركن احشاءهن لثقلهن فعل قوائمهن شبه مشي النساء بمشي نعاج الوحش التي وقعت

رمل تتعمد يتعب من مشى فيه وروى قلت اذ اقبلن تهادى ويدا فلا شاهد فيه على هذا الرواية وروى كنعاج الملا والملا

بقر الوحش وارادة قد تعسفن رمل بروحور المدامع يريد انهن بقر الوحش والروحور الضيق بين الحدقة والجفون الواسعة وهي جمع بخلاء

غير بخلاء اي واسعة **قال سيبويه قال الفرزدق** فان اكن محبوسا بغير جريرة ٭ فقد احدثوا في آسنا

غير حادث ٭ وما تجنوني غير ان بزغالب ٭ واني بن الاذون غير الزغانف ٭ الشاهد فيه على ان نصب غير على

الاستثناء المنقطع والذي حبسه خالد بن عبد الله القسري وكان من قبل هشام على العراق وقوله فقد احدثوا في آسنا

يريد انه لم يذنب فيعذروا انه اخذ وهو الآن من الشاطان ولم يكن هنك ان بطلت والاذون جمع الاذن وهو الاغنى يريد

انه اغنى من غيره واراد بالاذن الاعتناء من الكارم والحسب والرفعة والشرف والزغانف ذل القوم والمكفوفون منهم

قال سيبويه هذا باب ما جاء قال الفرزدق ٭ فقلت لها الحاجان بطرن بالفتى ٭ وهم شانني

معتي ركابيه ٭ وما زلت سلمى ان تكون حبيبة ٭ الخ ولا ترين بها الخطابية ٭ ولكن ابتاعتني بالا

بلا لعيلم زال عنه سحابيه ٭ الشاهد فيه انه جر حبيبة على انه توهم ان اللام مذكورة في قوله ان تكون حبيبة ومعناه لان

تكون حبيبة فلما كان المعنى معنى اللام عطف على الكلام الاول كان اللام مذكورة في قوله ان تكون حبيبة ومعناه لان

ان الفرزدق نزل بامراة من اهل البصرة فطلقها ثلاثا فاتاه ليلا فقال له الا اذلك على رجل يعطي ولا يلتمس شيئا فقال له فدلك على المطلب بن

عبد الله بن حنطب المخزومي وكان مروان بن الحكم خالد وبعثه مروان على صدقات حلي ومر وان عامل معاوية يومئذ

على المدينة فاتى الفرزدق المطلب في الليل فدق بابه فقال له ما حاجتك فقال اعطاية عشرين او ثلاثين بكرا فاعطى الطائية بكرا وقال له

هذه القصيدة والمعنى المتعب والركاب جمع ركابة وهي الابل التي يركبونها ويسار عليها **قال سيبويه** ٭ بني اسد اعتوا سليما لديكم ٭ ستغنى غنيم عنكم فطفانا ٭ وكونوا كمن

اتى اخاه بنفسه ٭ تموتوا جميعا او تعيش كلانا ٭ كذا انشده سيبويه والشاهد فيه انه رفع تعيش ولم يجعله

جوابا للفعل الاول وهو كونوا والذي يابى ذلك شعره فيما جميعا اما تموت كلانا فلا شاهد فيه على هذا الانشاد وسبب هذا

الشعر ان البراض الكناني قتل عروة الجعفري فهاجت حربا بين قيس وخندف واسد وكانت اخوان بالخزعة من مذحج بن

اليأس وضبيعة يقول لهم اعتوني في اخوتكم اعتوا عني بهم اي ادفعوا عني بهم فان بني اسد تدفع طفانا ان رتت كل قبيلة من

خندف بازاء كل قبيلة من قيس فجعلوا تميما بازاء اسد بازاء سليم وكانت قريش وكنانة بازاء بني عامر بن

صعصعة وهم هم من بني عوف بن كعب بن اد بن طابخة بن الياس بن مضر يقول لبني اسد اشركوا اخوانكم فكونوا انتم لنا نعيش جميعا

اي مجتمعين في الحياة او نموت كلانا وكلانا توكيد للضمير في نموت ولنا متعلق بقوله كلانا لانه اراد ستى كانا مواسيا لنا **قال**

سيبويه في باب ان المخففة وتصرف ما الى الابتداء كما صرفها ما الى الابتداء وذلك قولك ما ان زيد

ذاهب وانما ان هذه المخففة اذا دخلت بعد ما التي للنفي لم تعمل ما على ليس على حد ما هذا بشرا ولا يجوز هذا لان ان كفتها عن العمل

وقولك كما صرفها ما يعني كما صرفت ما ان المشددة عن عملها اذا قلت ولكنما زيد قائم وما صرفت ان المشددة عن العمل اذا وان

المخففة صرفت ما عن العمل **قال فروة بن مسيك** ٭ فان نهزم فهزامون قدما ٭ وان نغلب فغير مخزيينا

فان البغي ارحى وكان سابا ٭ ودول اخرينا ٭ الشاهد فيه رفع ما بعد الا لانه اجرى عمل ما لما دخلت ان عليها وقال سابط

بلاني كذا وكذا اي ليس هو من شانه وهو يقول الرجل للرجل اذا رايا له ما طيب ان اعد عليك يريد ليس من شاني ان اعد عليك بقول

ليس الجبن من شاننا وقوله فان نهزم فهزامون قدما يقول ان نهزم فنحن في هذه الوقعة فقد هزمنا الناس قبلها مرارا كثيرة

والمغلب الذي يغلب كثيرا يقول لسن بعير مخزيين يقول ليس العادة ان يغلبنا الناس بل العادة ان نغلبهم ولكن هذه الوقعة

هزمنا فيها لانه كانت سابانا قد حضرت وقد ردت الدول للعرب ثم بكادهم وسابانا مرفوع بالصلة وفعل بمعناه ولكن

قدرت سابانا ودولة قوم آخرين **قال سيبويه في باب ما يكون فيه لا اسما للجنس** ٭ فلا رفث قاله ولا فسوق ٭

فانا هذه الدنيا وزينها ٭ قال ابو الاسود لابنته انه فاني ٭ من قال احسنت الله يشكرها ٭ فاشكر الشر عند الله

ثلاثة ٭ الشاهد فيه حذف الفاء من جواب الشرط وكان ينبغي ان يقول فالله يشكرها والمعنى انه من فعل خيرا شكره

الله عز وجل وقضاه عند ومن فعل سوءا فعاجله بسلبه وروى من يفعل الخير فالرحمن يشكره وكما شاهد فيه على هذه الرواية **قال**

سيبويه في الاستثناء قال ضابئ بن حرث ٭ يهدي لرغب دارها من حرث ٭ دراد وما بقين

صغارا ٭ لم يعدها الرسل الا ابانها ٭ الا طريقا اللما واسجارها ٭ الشاهد فيه انه ابدل طريقا اللحن من

الرسل والرسل اللبن وهو ذو اللبن بعد الطعام الا طريقا اللما وصف غنما باوراخها والرغب فراخ الغنم وعنى بها

بن الطرماح ارهن دارا لانهن ذوات لبن وكرائم والدرادي الصغار التي تطرد بعقول لم تعد على الطريق لم تعد الا اللبن او العقاب

لانها لا تعرفها وكانا يزعمون انها لم تاخذ من اللحم الذي يقام عليه الا ما رائحا منها ما بقي منه من الصحراء وطريقا اللحم يعني

تحن بالصيد عند حاجتها الى اللحم واشجرارها الى الصيد وتعطيها نحمه وشلة فتركته زجزا السباع يريد بهم
ان السباع تقطع نحمها قال سيبويه وقوله ما ادرى هل تابتنا او تعدنا ما وليت يشعرى هل تابتنا او تعدنا اهل
تهنا من تهنا اذا اتاك هل تابتنا او تعدنا او انما يريد الان او تعطفها بها هذه المواضع لانه قد عجزوا الافتصار
على الكلام الاول لو قلت لك شعرى هل تابتنا جاز وقولك سيبويه فهل هنا من تابتنا الا استفهام يريد الكلام استفهمت
فقلت هل تابتنى وتعدنى عطفت بالواو لانك لم تجز ان تقع الجملة الثانية بعد ما من سبع او بعض عليها فتحلها وانما تكون ام عاطفة على ما
بعدها الالف ولا يكون هذا هل لام قال سيبويه فاما دخلت هل هنا الا لانك انما تقول له علمنى كما اردت ان تعلمنى ايك هل
تابتنا او تعدنا يريد انما تابتنا لانك بعد لم تكن ترى ليك شعرى وتبعه هل تابتنا لانك ترى ليك على الشئ الذى تستفهم عنه اذا اردت
استعلامه يقول هل تابتنا او تعدنا واقع او كائن وما اشبه ذلك وهذا كثير فى الكلام وجملة اعلم لهل قام زيد اعلم الى
الذى تحلها اذا استعملت بقولك هل قام زيد ثم قال سيبويه فى هذا يجرى قولك هل تبعونكم الا الذين يتبعونكم
او تضربون الا من يضرب الا ليت شعرى هل يرى الناس ما ارى * من الامر او يبدو لهم ما بدا ليا
يبدو اى يظهر يقول ليت شعرى هل يرى الناس من احوالى الدنيا وتغيرها وزوال النعم عن الملوك ما يراه انا او ارى من دونه
القائل قوله ارى من الامر ما يعنى الذى العائد اليه ضمير محذوف هو المفعول الاول تقديره ما اراه من الامر يريد من
امور الدنيا واحوالها والمفعول الثانى قوله هل يرى الناس محذوف كانه قال هل يرى الناس من الامور ما اراه بنهاً فما
كان من المفعول الثانى فى قوله ما ارى من الامر عرف ذكرا المفعول الثانى فى الفعل الاول الموصول والمراد ما بدا ليا اى يظهر لهم من معرفة
الدنيا ما يظهر لى وقال الآخر
الا ليت شعرى هل تغيرت الرحى * رحى الحزن او اضحت بسفح كاظما
الحزن موضع ويروى رحى الجبل والرحى موضع عمل فيه استدارة وفلج موضع بعينه والحزن موضع
يعينه والحزن المكان الغليظ فاراد الحزن الذى عند فلج فلذلك قال او اضحت بسفح وانما احتج بهذا البيت لان صبر يعود الى الرحى
وقال الآخر
وقد بقدم رجله نعليه * فبأيهما مشتوى الارض
يزلق * اكف لسانى عن صديقى فان اجاد اليوم فانى عاذر كل معذر * فقال يعنى اخيل النصب فى هذا
حتى يريد نصب بنتها على الجواب بالفاء ويكون معناه مرة بقدم رجله فبنتها وقوله سيبويه لانه اراد من المعنى
ما اراد وقوله تابتنا الا ان تعدنا اى سوى ان يقدم الا ان تعدنا الآخر محدث وقوله الآخر محدث
مثل معنى ما انا بتاركك الا ان يصح وجه اذا استبان موضع بناء سلمه قبل ان يضعها يزلق وهذا على طريق المثل يريد
من لم يتأن فى الامور ان يقعد لم ما ومن ان يقع فى امر يكون فيه عطبه ومعنى اجاد اتأنى اذا وقد الى اجاد
فى العارض الذى ما حذ اللحم عن العظم فيقول انا اكف لساني عن ذكر صديقى الا بالخير وهجين فان استطرت اليه
لسانى فعلت مثل الصبيم الذى عابه وتابعته ايضا عليه
قال سيبويه الاستفهام قال ابن قتيبة وما
الدهر الا ان تموت وتحيا * تموت واخرى تبتغى العيش تكدح
الشاهد فيه انه حذف الموصوف واقام الصفة
مقامه والمعنى فيها ما الحوت فيها وان اخرى يحتج فيها المعاش وانما يريد ان الانسان من حياته امر كل هالة
فيها الذى وعليه مشقة اما ان يكون جلدا او موتا شاقا فهو كدح وكدحه طلب المعاش والكدح الشقة والمعنى
الموت والدهر مبتدأ وان وما عملت فيه موضع رفع لانه قام مبتدأ وتقدير فيها مبتدأ وتموت فيها وفيها خبر
المبتدأ قال سيبويه ابواب أن وزعم الخليل ان مثل ذلك قول الله عز وجل الم يعلموا انه من يحادد الله ورسوله
فان له نار جهنم قدم سيبويه جزاء هذه الحكاية عن الخليل ان ان قد تكون بمنزلة قوله تعالى ايحسبكم انكم اذا متم وكنتم ترابا وعظاما
انكم مخرجون فاخراج انكم الثانى بدلا من انكم الاولى وذكر مسائل يجيء بها مثل هذا الحكم قال وزعم ان مثل ذلك رددت مثل
يجيء ان المفوحة المسددة بعد قدم ان المشددة التى هى مثلها قوله تعالى الم يعلموا انه من يحادد الله ورسوله فان له نار
جهنم وليس يريد ان قوله تعالى فان له نار جهنم بدل من قوله من يحادد الله وانما يريد ان ان جاءت مفتوحة بعد ان المفوحة
التى بعدها من قبل ان تتم الكلام الذى فيه ان الاولى ولا يجوز ان تكون ان هذه الا بمنزلة لان الفاء وما
بعدها لا يبنى عليها ما قبلها لانها لو كانت بمنزلة ما دخلت الفاء عليها ومع هذا ان التى تكون بمنزلة لا يكون بعدها هو اسم ان
التى قبلها وهو فان له نار جهنم ليس من هذا شئ وانما التى مع سيبويه لاجل ان ان المفوحة بعد ضح ان الاولى من قبل ان تتم
الكلام الذى فيه لان الاولى وان التى بعد الفاء فى موضع رفع بالابتداء وخبرها محذوف وتقدير قلة ان له نار جهنم فالذى
سيبويه قوله ان كانت عزيمة جملك يريد قولك فان ان له نار جهنم بالكسر فوجوده ههنا الوجه واصحه لان الفاء وما
بعدها جواب الشرط وهو حكم كلام مستانف والفاء وجواب الشرط لا تدخل على المبتدأ وخبره كقولك ان تاتنى فانا
محسن فان المكسورة تدخل فى الموضع الذى تدخل فيه الابتداء قال وعلى ما تدوم الماء ولم
ترله قلوص زيد منه الا طرائق طامح * فانى اذا املأت ركابى سقاتها * فانى على حظى من الارض جامح *
الشاهد فيه كسر ان التى بعد الفاء واسدام الماء جمع سدم وهو الماء المندفن والطلاح المعيبة الواحد طلح
وعلى معطوف على ما قبلها ويجوز ان يكون مبتدأ وخبره محذوف كانه قال وعلى ما تدوم الماء على ما يترك ليس فيه يزيد ناقته
عرف الفلوات ومجاهيل الارض والماء المندفن لكثرة اشتباهه وقوله فلم تزل فلا يبرح يريد فلا يبصه التى يسير عليها

تحدى بحدو وما هو فانى اذا ملأت ركابى معطوف على ما عملت فيه الفاء من قوله ما تدوم الماء كانه قال على ما تدوم الماء
وانى اذا ملأت ركابى فالركاب الابل وسقاتها الموضع الذى ينبعث فيه يريد ان البلد اذا كرهت المقام فيه وضع رحلان عنه وحمل
كراهته للمقام فيه توضيح كانه كره اهله بلوغ يريد انه يفعل ما عنده انه صواب والمعاج المسيع يريد انه مسيع بين فعل ما لا يرى
انه صواب وقد فسرت الشعر على ما وجدته فى الكتاب وفى ديوان ابن قتيبة
انما انا من قيس فان تدعنى * اكارم من آخيته واساجح * وان اذا ملأت ركابى سقاتها * ركب وقم تحو على المناذح * وانى اذا ما الزاد ظن بزوده *
لمحتمل من زاد الا يجارح * وعاود دت اسدام الماء فلم تزل * فلا يبرح يحتى من الدهر رائح * انما انا من قيس يريد انا من ولد قيس وهو اسم جمع مشتق وهو المنسوب من الارض الى الوفود الذى يعطى الناس يقال
والمحيط الطالب والسائل واصله الرجل الذى يحيط الشئ بعضها بعضا فسقطه وزنها فيعلطه بالهاء وتالبا السائل قديمة وللجارح
القاطع يقطع من الماء يقال اجرحت الرجل اى قطعت وعاود تاسدام الماء تصدها بعد مرة بعد مرة
واعلم ان اختلاف الانشاد اذا وقع بمثل هذا الموقع لا يعنى ان يضبط احد الى ضبط الرواية سيبويه واما الرواية فعلى ما سمعه
وبسمعه سيبويه ينشد على بعض الروايات التى قد سمعها فينشد على ما سمعه ويروى واما آخر على وجه آخر لا بحيه فيه
والرواة المختلفون اما احتذوا من انواء العرب الذين يحفظون الاشعار فالتغيير الانشاد وافق بين جهتهم والشواهد
كلها صحيحة لان الرجل الذى غير الشعر فانشده على وجه دون وجه قد حجة ولو كان الشعر لكان يحتج بالكل
ترى ان المحطئة رواة زعم وكثير رواة يحمل والراوى والمروى عنه كلاهما حجة
وانى اذا ما اتاء ابغى بها * مغرب الشمس ناشطا مذعورا * او ثورا كان جلد ثوره
ه ثورا او كبش ثورا * الشاهد فيه انه لم يجزم لفعل اذا وجعل الفعل بعد ما رفعا وهذا هو الوجه الفصيح
ه بها يعود الى ناقته والناشط الثور الوحشى الذى جىء من بلد الى بلد واذا اذا اذا ما فتة للشرط كانه قال ابغى بعيره
ثورا وحشيا فاخرج من ارض الى ارض لجة عاته فهو بعد واشد العدو وقوله مغرب الشمس يريد انه بعد ذلك
الوقت والوسوم الخطوط التى فى قوائم الثور وكانها السوى اظفار يداه وجلاه والداج يجمع داج شبه جلد قوائمه بالدياج
للخطوط التى فيها او كبش ثورا الى جلد ثور يعنى ان جلد قوائمه يشبه الوان الثور للخطوط التى فيها مثل السواد
وقال الآخر
تصغى اذا شدها بالرجل جانحة * حتى اذا اسوت غرى هادبه * الشاهد فيه لم يجزم
الفعل بحتى اذا وهو الوجه الجيد لان الجزم اذا يجوز ضرورة الشعر وحتى صغى ضمير يعود الى الراكبة وتصغى تميل
ناصبها كانها تستمع يريد انها سوادية ليست بفديرة تفجر اذا شد الرجل عليها والكور الرجل والجمع الكيران والغرز الناقة
بمنزلة الركاب للدابة والجانحة المائلة يعنى انها قد مالت الى ناحية الراكب واذا دان تاكبها اذا وضع رجله فى الغرز
ونسب من قبل ان يستوى على ظهرها يعنى بذلك انها نشطة حديثة العهد وقد ذهب عليه هذا المعنى وزعموا ان اعرابيا سمع
ينشد القصيدة فلما انتهى الى قوله حتى اذا ما استوى فى غرزه ثاب قال سقط والله الرجل وحكوا ان اعرابيا سمع ان العلاء قال
لرجل انشدنى ما ارعيك منها فانشده حتى انتهى الى قوله حتى اذا ما استوى فى غرزه ثاب فقال ابو عمرو ما قال الا علمه
الراعى لحسن * وهى اذا قام فى غرزه كانت الشعيثة اما توقر * ولا تعالى المرء قبل الركوب وهى بركبته اعثر * قال سيبويه وكما يحسن ان تاتينى اتيتك من قبل ان هى العاملة يريد انك اذا جئت فى الشرط بفعل مجزوم لم يحسن
ان تاتى بالجواب بفعل مرفوع وتقدره مقدما على الشرط كما يفعل ذلك اذا كان الشرط بفعل ماض نحو قال ان جاءنى
يعنى انه قد اتى الفعل وهو غير بعد الفعل المجزوم فى الشرط وتقدر فيه المضى على ان قال جرير بن عبد الله البجلى
يا ابن حابس يا اقرع * انك ان يصرع اخوك تصرع * وجد تبلغ هذا الشعر الكتاب منسوبا الى جرير بن عبد الله البجلى
والشعر لاخيه من بجيلة وقال ابو الحسام الصلتى شاعر من بجيلة وكلب ينحاكانوا الى الاقرع بن حابس فقال بجيلة بخ اخو زيد
ولم يحاكك فقال ذلك ابو الحسام * يا اقرع بن حابس يا اقرع * انى احكمك فانظر لا تصرع * انك ان تصرع تصارع
تصرعوا * انا انا الداعى زيدا فاسمعوا * وجعل تصرعوا للجماعة يريد الاقرع وقومه ولا شاهد فيه على هذا الوجه
ويروى هذا الرجز لعمرو بن الاصرم واصرم واه مجرد النسب * يا اقرع بن حابس يا اقرع * انى انا الداعى زيدا فاسمع * فى
بائس يعرع ومنفرع * وقائما تابع امر الجمع * لمرء اطاع امر ابن الاقرع * فاليوم نلهى ونجمع
ومنظر المرء ما يرى ومسمع * قال سيبويه الاستفهام قال ابن الاعرابى
لمن سألت عنا جنوب فقلت عنزة * عشية لا يغنى الرماح مكانها * ولا النبل الا المشرفى المصمم
عمرت آمو ضع بعينه وجنوب امراة والاد انهم اقتتلوا بعقرها حتى سالت الدماء فيها فقال لا يغنى الرماح فيها مكانها فى
الموضع الذى هو فيه اى مكانهم لم يستطيعوا النبل لشدة ما اقتتلوا فى المكان الذى هم فيه والرماح لا تنفع فى
اذا كانوا عدا بينهم متقاربا لان الموضع الذى يقطعه السهم اذا رمى به واذا تقاربوا شيئا اخذوا الرماح فاذا تطاعنوا بها لم يكن لاحدهم
السيوف وقال الآخر
يطعنهم ما ارتموا حتى اذا طعنوا ضاربهم حتى اذا ما ضاربوا اعتنقا * المشرفى منسوبة الى المشارف وهى قرى تعلو ريف السواد والمصمم الذى يمضى فى العظام
يا لهف امك بعد الحلم والدين * وقد علاك مشيب حين لا حين * فاما هو حين حين لا يمر له تا اذا الغيت جعل

بشيء لا زايدة في هذا الموضع والمعنى انه علاه كبيث حين حين نزول المشيب يعني انه لم يجعل له غيرة فتره ومعناه انه
قال سيبويه ... بعض السلوليين • اذا لم تزل في كل دار عرفتها • لها واكف من دمع عينك
يسجم ... بعض الذي تشكى كذا اتى في الكتاب منسوبا الى بعض السلوليين والشاهد فيه انه جازى باذا وجعل الفعل الذي
... ارى طاير الشفقت من نعبانه • فان فارقوا غدوا فانيت فانعب
موطوبا دايره وماو الشعر مجرور
اذا لم تزل في كل دار عرفتها • لها ذارف من دمع عينك يذهب • والنعب والنعبان صوت الطاير وقوله اشفقت من
نعبانه اي من صوته لانهم يتشاءمون بصوت الغراب ويتشاءمون ببعض الطير سوى الغراب بقوله اخر نعبانك الى ان يرحلوا
واذا فارقوا فانعب كيف شئت ثم قال النفسه اذا لم تزل في كل دار ... هو الاسم وعرفتها وصف للدار لم تعرفها انها
نزلتها وحللتها فذارف سايل وهو مبتداء ومن دمع عينيك وصف لذارف ولها خبر ذارف والجملة موضع خبر لم تزل ...
جواب وفاعله يحتمل ان يكون ضمير المخاطب يريد ان ادام البكاء في كل دار شهدتها احبتك ذهب وتلف من حزنه عليهم ...
ويحتمل ان يكون ضمير العينين ... العينان في كثير من المواضع
... باب الافعال التي ... القسم وقد يجوز لك وهو من كلام العرب ان تحذف لا وانت تريد معناها وذلك قولك والله افعل ذاك
ابدا تريد والله لا افعل ذاك ... • على ... تيم
فلا والله نهبط بطن ... • من الاتراك الا الاث للذل عارف • الشاهد فيه انه حذف لا من جواب
اليمين وهو يريدها لان حكمها باق في الكلام يريد فلا والله لا نهبط ... وعدي وتيم اما عبد مناة بن اد فجعلها بمنزلة
العبيد ... عدي وتيم مرفوعان على خبر ابتداء ...

[illegible]

دخولها

الا رسولا لنا قبا فصيرنا ٭ ما بعد غايتنا بن ترتجمانا ٭ بنا بوبتنا اولادنا اهلكوا ٭ وبعدنا نفنينا الاولادا اهلكا

قال سيبويه بعد انشاد البيت وهذا لا يكون في الا النصب يعني البيت وما قدم قبله من النفي لانه لتأكيد الكلام فعل بعد الفعل الذي بعده الفاء عليه واذا نصبته فهو في قدير اسم يعطف على قبله على اسمه ان شاء وسوف نخبره الى اي شيء يصير الآخرة الى الجنة ام الى النار والغاية منتهى يبصر ويرى اليه والمرى ابتداء علم وتكليم في الدنيا وهو ما خوذ من الموضع الذي تبدي منه الفرس يجري اذا سابق في الغاية منتهى الموضع الذي يعدو اليه والترب والتربة والتريب بمعنى واحد وقال ابن بري الملا صغير يعود الى الذكر في عندي ان ضميرا يعود الى الشعر وجعل البيت الاول شاهدا لها لانه مفسر بامر الآخرة

وقوله بني شيبان بعض فاخ هو موضع نصب كانك قلت فارت ان تفعل في قد تجوز تركك تحتي لبني شيبان فجعل تحتي غير هو الفاعل في تحتي موضع جار كما قال تركت زيدا الا الطويل لا يستعمل الا هذا الموضع ومثل عسى يجعل ليس في قولك عسى زيد ان يقوم وليس يجري مجرى كان في رفع الفعل ما هو مفعولها الا ان كان يقع الاسم بعد الفعل حيث لا يقع بعد عسى تجاوز هذا الموضع

بنو شيبان قبيلة من بكر بن وائل ينسبون الى شيبان بن ثعلبة بعض غزاة بنو فقعس من اسد بن خزيمة

فبطلة بت هريا اللون كالحة ٭ من فاعل بوشك في صلة بوشك وفي افقارها الى بعض الاحوال التي هو فيها عائد على الموت بقرع عن اتاه اي بعض الاحوال التي هو فيها اصله بما فقارها بعض غزاة بنو شيبان قبيلة من بكر بن وائل ينسبون الى شيبان بن ثعلبة بن عكابة بن صعب بن علي بن بكر بن وائل

قال سيبويه كما قال الشاعر وهو يحيى بن طالب احد بني شيبان بن ثعلبة

في مجلس تلم به فتقنعوا ٭ اني وابيك من المكارم حبكم ٭ ان للبيوت اخر الثياب واشبعوا

فيه اجعل البيوت اصله مفعولا بآت وحبكم المفعول الآخر يجوا سعيد بهذا البيت بني امية بن عمرو بن سعيد بن العاص واخوته وكانوا نزلوا الحرة من ناحية المدينة فحملوا اليها وحملوا الى الشام الى سليمان عبد الملك فصحبهم سعيد وكانوا اخبثوا الدار بهم فاراد ان يعرفهم انه لما ورد واالشام قصر انه امره فصحاهم بقوله اذا ذكرت المواعيد الصادق وعودها وجدتهم كلهم وعده موفى بشيء لم تعوده ولم تجربه واخلف ظني فيكم وقد رابت ان الذي تلمسون هو ان تسألوا بالطعام والكسوة حاجكم وانكم لا ترغبون في فعل المكارم

فتاة قوم كبرت كعوبها او تستقيما ٭ كذا انشد سيبويه بالنصب والشعر لزياد الاعجم وابيات غير منصوبة قال ابو علي الفارسي وكت اذا غرت اذا هجاهم بالهجاء واهلكهم الا ان تركوا استه وهجاه وكان نهاجى المغيرة بن حبناء والكعوب جمع كعب وهو الناتئ من اصل كل انبوبة من انابيب القناة قال الاخفش سيبويه هذا البيت منصوبا قيل له سمعته ممن تستشهد به منصوبا ومع هذا انت قد وجدته اياه تنشد على الوقف وهي طلقة ولو اطلقت لوقع بعضها منصوبا وبعضها مجرورا بزن لك ما انشدك ابو عثمان سمعا لمهدي خليل كان بادم لي ٭ زادني في بذهب عن ربوعي وجاني الغضب ٭ كان الخليل فاسي بدنوه ٭ رب الزمان وطغياني الذنب ٭ ناصاح لو تدري الزمان جهلته ٭ ان ليس وصلا اذا انحلت عرى الذنب ٭ اذا انشد بيت واحد من هذه القطعة انشد على حقه من الاعراب وان انشد جميعها انشد على الوقف والانشاد على الوقف يذهب ببعض الحركات في باب الاستثناء المنقطع وبمثل ذلك قول عنترة ويروى لمعاوية بن مالك ٭ الا لمياء باكرنا بلوب ٭ عبرب على خوفها فاربذب ٭ والمم محتضر الوساد كانه ٭ حصلة شابح خطة فاشذب ٭ كان اسبه في منصرف قالها ٭ فلنو خبرت سعدا واغدت ٭ الا كاشرة الذي صعفق ٭ كالغصن ذي الشبرق الشاهد فيه انه استثنى ناشرة وقبله ذكر فالي وفالي رجل بعينه وناشرة رجلا آخر فهو مستثنى لهم لم يكن ناجا في زيد الا عمرا واراد بفالي فالي بن شيحان وكان بعاقلان فالي بن زدكوان وهو ابو قبيلة من سليم وهو اصل لبيد فالي بن مازن بن مالك بن عمرو بن تميم فانما قاربوا انسبوا الى بني سليم وهو فيه الى اليوم وكذلك الحال في ناشرة هو ناشرة بن عبد بن زال بن اسد وبعاقلان ناشرة بن مازن بن مالك بن عمرو بن تميم فانما كان بين قبيلتان بعد وجاءت بن العجلان انما كانا بن مازن فانضافا احدهما الى بني سليم والآخر الى بني اسد فعد ناجا من العجلان على ان كان النسب انضافها الى بني مازن دعا عليه بان يحرب ماله وليكونن ناقصا فيلين من ماله ويسترينه اللبون الواحدة انثى يريد الجماعة واعدت بن العدة وهو شبه الطاعون يقع بالابل قال اذا اردت حرب واعدت معا وعلوا من طوله في سرعة يا بن عود ان الكاف زيادة ويروى وبل ناشرة الذي صعفق وليس شاهدا على هذه الرواية

قال سيبويه وسمعنا من العرب من يقول

اكلت سالمغ مرا لا عرب ٭ الا نقربه آجالا لبعادي ٭ يا اكلت ضبا على ان ترى به ٭ الا ثيابا نفاثر بن اجلادي ٭ كراجل دلج او راكب عجل ٭ ناب على ناب مثل الحنو للحادي

الشاهد فيه انه بدل بقيا من غير فلم يجعل غير الا استثناء وجعلها بمنزلة الا لم ير فيه معنى الاستثناء كانه قال لم يبق

شيء يهوى الاجلاد الا بقيان اتفاعر ووجدت في الشعر لحسان بن ثابت بن عباد ٭ لا شر بالراي من قوم فكادوا ٭ الا انفسهم لو يشعرون ٭ يا بشر ما طلعت شمس ولا غربت ٭ الا تقرب آجالا لبعاد

وبعد تمام الشعر اراد بالبعاد الوقت الذي يبعد به اجل الانسان واجلاد الانسان جسمه وهي بحاليه وغشر خفاش ردد ما بين حلوقنا وصدورنا وقوله كراجل دلج اي هذه البقية من الاعقاب بقي من قاتها بعد ذا بين آخر وهنا كبقاء من روح عندنا بين

والناس الب علينا فيك لمن لنا ٭ الا السيوف واطراف القنا وزر ٭ ولا هر جناب الحرب نحاسها ٭ ونحن حين تلظى نارها سعر ٭ يعني ان الحلف الذي بيننا وبين بني النبي صلى الله عليه وآله وسلم يردهم اجمعوا على عداوة الانصار من اجل ضربهم النبي صلى الله عليه وآله يوم الورد اللجاج يقول نحن لا نحمي وجوهنا عنا الا بالطعن الرماح والضرب السيوف ولا هر لا كلاكم وجناب اثرنا حيها ونحن حين تلظى نارها نريد حين تشتد وسعر يريد انهم يوقدون الحرب لنا قصدهم وعادا هم ولا يجبنون عنها ويكرهونها وسعر يجوز ان يكون جمع ساعر مثل عائذ وعوذ وشارف وشرف ويجوز ان يكون جمع ساعور وهو الغبار هر

وقوله ما رايت احدا يقول ذاك الا زيدا هذا وجه الكلام يريد ان وجه الكلام ان تجعل زيدا بدلا من احد ثم قال وان حملته على الانصار الذي لم يقل فقلت ما رايت احدا يقول ذاك الا زيد فرجع يريد لما جعله بدلا من احد الذي هو بمعنى الجماعة يقول الجماعة الذين

في ليلة لا نرى بها احدا ٭ يحكي علينا الا كواكبنا ٭ الشاهد فيه انه ابدل كواكبنا من الضمير الذي في يحكي فالضمير في يحكي يعود الى احد والشعر في الكتاب منسوب الى عدي بن زيد وما رايته له وهو منسوب الى رجل من الانصار وقال ابو علي قد رايته منسوبا الى حاتم من قبيضة الهلالي قال لما ادخلت حنابة على يزدرد الوليد واطمه قد قيل انها ادخلت على يزيد بن عبد الملك ادخلت سوسنة بلا واحبتها صفراء صها الدف فقالت

ما احسن الجيد من لتكة والتاب اذ نار نها آنيها ٭ يا ليتني ليلة اذ جئتها الثاب ونام الكلاب صاحبها ٭ ليلة لا نرى بها احدا يحكي علينا الا كواكبنا ٭ ووضع الاشارة الى الليلة التي هم فيها احد على هذه الرواية لان الثاب هو في الليلة لا في الكواكب والضمير في كبنا يعود الى احد لانه في معنى الجماعة

قال سيبويه وسمعنا من العرب من يقول

لا يفع الحي الا الميت والرمح ٭ الا الفتى الصابر الجبار في الدرك ٭ الشاهد فيه ابدال الفتى من الحي والرمح رفعه جار الحرب اسدها واحرها والفتل من الحلاة وهو البحتر وسالت الاراري المرح من المسرج وهو الفرح الشديد والتجلدان جمع تجلة وهي الشكة والوقاح الصلب الحامي يقول اذا اشتدت الحرب ذهب الحلاة والمرح وكان شغل كل انسان بنفسه وبخليصها والدفع عنها وما اوالي الحرب يحاماه الرجل ويظن انه اعطافه ويحب المارن فاذا حميت شغلوا عن هذا وسئله وما اعرفه

والشعر في الكتاب منسوب الى الحارث بن عباد وهو لسعد بن مالك بن ضبيعة

قفنا فقلنا اصحنا امة قتلت ٭ سراتنا امسنا منا كما كانا ٭ كانوا هم جمعا فاودى بعضهم فمضى ٭ يرى بريق الردين من اراد نجرانا ٭ الشاهد فيه على قوله فقلنا انا نقول انا ٭ ان يجعل الضمير موضع انفسنا وانى على الانفصال اقوى الضميرا واصله لم يحسن فصله الا ان يضطر شاعر فاضطر الى ترك النفس وانى ما اخبره واضطر الى استعمال الضمير المنفصل مكان المتصل وقوله قافوة الجمع اي اولو الجمع ما كان علينا ان نحمله وقرئ موضع بعينه وقوله نقول انا نريد انا بصلنا ايامهم يمنزلة من قال نفسه وابراد نجران يريد به ابراد اليمن ونجران من اليمن نجران موضع

قال سيبويه وسمعنا من العرب من يقول

ما ارحوت وقد طال الوقوف بنا ٭ فيها قصرت الى وجناء شملال ٭ تعطيك سبسبا وارقالا وداة اذا استرخت الاكام بالآل ٭ ترمي الاكام اذا ما رب جنادبها ٭ بها بضاب وقاح الطين محلال ٭ يمنع المشرب بها غيران نطفت ٭ حاجة عصفور ذات اوقال ٭ الشاهد فيه انه بنى غير على الفتح لاضافتها الى اسم غير ممكن والذي اضيفت اليه ان والفعل بصفة انه وصف في الاصل من دخلت من اهلها فلما طال الوصف اضيفت غير الى ان والجناة الصلبة والشملال السريعة الخفيفة والارقال والذاذاة ضربان من العدو والاكام جمع اكم وهو اكمة جمع اكم وهي كشبيه المحيتي والآل الذي يكون اول النهار وكانه السراب وارادا لآل آلة هذا البيت السراب يريد انها شبيهة بالعدوة وقت الهاجرة ويريد بتسرب الآل انه علا عليها فصار كانه قصر لها ترمي الاكام بالآل انه قصر المجدب بصلب يعني خشنا وقاح البطن شديد البطن سلبه عمال بعمل السير ولا يفرغ لمنع الشرب منها يريد بن الراحلة يريد لم يمنعها ان تشرب الا انها سمعت صوت حمامة فذهبت تريد انها حدثت النفس فيها فزع وذعر يجدة نفسها وذلك محمود فيها ويروى لم يمتع الورد والمعنى واحد وقوله عصفور ذات اوقال اراد ان الحمامة عصفور والاوقال جمع وقل وهو نجم المخل وقد يجوز ان يريد نجما انثاله موضع ضيعة

قال سيبويه وسمعنا من العرب من يقول

عرت واكثرت التفكر خاليا ٭ وسالت حتى كاد عمري ينفد ٭ فاجبت امور الدار يعسوبها ٭ ما يبتغي منها وما يتعمد ٭ جد بن ان لا يسكنن ولا ارى ٭ اذا حل امر ساحتي استبعد

على الحكم الماضي يوما اذا قضي ◉ قضيته ان لا يجور ويقصد ◉ الشاهد فيه رفع يقصد وانما لم يعطفه على يجور كما قال بعد فولي عليه انما يجور ويقصد يخبر بانه يفعله وهو لفظ الاجتناب ويحتمل امرين يحتمل ان يكون بمعنى لا يجور وهو لفظ الخبر ويحتمل ان يجزم على طرح ما اذ يقال انه يستحق ان يكون مذهبه هذا لعلم الاشياء والوقوف على حقيقتها واستعمل فكن وسائل العلماء عالما لا يغرر وحتى تعرف لا المسكين لا الذليل ولا الخضع ولا البليد لا اغتر اذا ترك في شك من اصل له لا اعرف جهة الخلاص بها على الحكم اي المرضي حكمه الماضي المقضي اليه ولا يجوز ان يعطف يقصد على يجور لو كانت القضية منصوبة من جهة المعنى لان قوله عليه ان لا يجور معناه عليه ترك الجور ولا يجوز ان تقول عليه ترك القصد والمعنى واجتنب باب الاستفهام قال الشمّاخ الضبي ◉ انوا ناري فقلت منون انتم ◉ فقالوا الجن قلت عموا ظلاما ◉ فعلت الى الطعام فقالوا ◉ الا تنأ الطعاما ◉ الشاهد فيه انه ادخل علامة الجمع في من وصل الكلام وهذه العلامة مدخل في الوقف ولكنه اضطر وزعم انه اتاه الجن وهو عند ناري فسألهم من هم فلما ذكروا انهم الجن حياهم وقال لهم عموا ظلاما لانهم جن كما يقول بعض بني آدم لبعض اذا اسخموا عموا صباحا وانما انتشارهم بالليل وقوله الى الطعام في اهل هم واحدها كانه قال اهلوا الى الطعام فقالوا بهم زعيم اي رئيس لهم وسنكلم عنه بعد الا ترى انه اراد بالانس الانس بضم على اكل الطعام والانس ضد الوحشة وليس من شانها ان تاكل اما اكل الانس فمن شانها ان تاكل وسنشرح هذا الباب ان شاء الله تعالى وقال سيبويه ومثل هذه اللام الاولى ان اذا قلت والله لان فعلت لافعلن لو فعلت لفعلت فتدخل هذه اللام لانها قسم كقولك والله لئن فعلت لافعلن قال المسيب بن علس ◉ لعمري لئن حدثت عداوة بيننا ◉ لبنو عامر بن ذهل على اللوم يبسم ◉ فاقسم ان لو التقينا وانتم ◉ لكان لكم يوم من الشر مظلم ◉ الشاهد فيه قوله ان لو التقينا جعل ان يستقبل بها القسم مخاطب المسيب بهذا بني عامر بن ذهل بعلبة في شيء منعوه حلفائهم وارادا للوم عامر بن ذهل ويبسم الحديث الذي يحبه ويهوى بها لينتجيا ليعتمدا ويقصدا ويسمى هذا الوجه عامر بن ذهل ويبسم بها لينتجيا ليعتمدا ويقصدا ويسمى هذا الوجه بعينه فحاء يجيء كالبسمة وهو ما لا يزيل الدعان كالا يزيله البسم وعطف اثم على الضمير الذي في رفاعل الذي يعقوله لو التقينا وخاربنا لقتلناكم وكان قومكم مظلما لاجل اصنعتكم فاما سيبويه وما يضاف الى الفعل ايضا فوكلا ما رايته مذ كان عندي وسنذكر اني وجه ايضا آية قال الله عز وجل الا ان سبلغ عني ميما ◉ باآية ما تحبون الطعاما ◉ الشاهد فيه انه اضاف آية الى يحبون وما لا يحبون وما لا يحبون كانه قال باآية يحبون ومعنى الآية العلامة كانه قال بعلامة حكم للطعام وثبوتهم تغير شدة المحبة للطعام والامر عليه لاجل ان عمرو بن هند لما نذر ان يحرق من بني عامر مائة رجل لاجل قتلهم خاله احد منهم مئة وتسعة رجلا ثم تمم مائة فلما اتى بالمائة ولم يجد فاتبل راكب موضع بعيره فلما اتى الملك قال انا رجل من البراجم قال وما اتى بك قال اتاني ان الدخان قد اقبل نحوي فقال لعمرو ان الشقوة قد اقبلت نحوكم فقال الملك فذهبت كلمة عيرة تميم بعد هذه القصة مثلا تضرب لكل شيء يهم والبراجم بطن من تميم وسنذكر نسبهم ان شاء الله تعالى وانما سموا براجم لقول الشاعر ابن سيم فاحلوهم عن سوجهم فقال زيد شعراد كرم فيه وفي شعره ◉ الا بلغ لديك بني سيم ◉ باآية ذكرهم حب الطعام ◉ اجارها استلم ثم علات ◉ بذات الصرح منها والسلام ◉ وليس في هذه الروايات شاهد لان اضافة آية الى الاسم ولا يعرف الضراء ولا يطيع ذوي الضغن عند المارن المحفل ◉ ولا تشتم المولى وتلحم اخاه فان فعلت فسته وتجهل ◉ الشاهد فيه انه جزم تلحم وعطفه على تشتم ولم يعده على الجواب بالواو والفاء ان يشتم الرجل بالشعر والمارن حنيك الحرب وموضع استرخاء المحفل الذي تجمع فيه النار ورد المولى ان الغم والحليف يقول لا تكن خنيا في الحرب تتوارى وتشعر بالاشهر بفسك بالمبارزة والقتال حتى تذكر وتعرف ولا تكن خاملا ولا يطيع ذوي الضعف الذين يستسرون بالانهزام والروغان ولا تشتم مولاك وحليفك فانك ان فعلت نسبت الى السفه وجهلت لا تنه عن خلق وتاتي مثله ◉ عار عليك اذا فعلت عظيم ◉ الشاهد نصب تاتي بان لان تقول لا يجمع بين النهي عن شيء وفعله فانك ان نهيت عن فعل شيء فجعلته ثم فعلته كان ابين لانك تعلم انك قد عرفت انه قبيح فهيت عنه وانت مع العلم بقبحه ففعلك اعظم من فعل من فعله وهو لا يعلم بقبحه وعظيم لوصف لعار وعار مرفوع بخبر ابتداء محذوف كانه قال فعلك اياه عار عظيم عليك قال سيبويه كيف وانت زبراء اقطاء ام تراه ام حضريا مرا ◉ اراد ان الصبر الحضري يعني الذي يحمل من ناحية حضرموت وتنهل بحنبه مكسوحا تطوح الهادي به تطوحا ◉ الشاهد في البيت جر مر بربت وهي مضمرة والمعنى الغرس الاربن والمكسوح الذي كانه مكفوس يقال كسحه البيت اذا كنسه والمكسحة المكنسة يقول تحت هذا المهمه قد كسر لانه مجدب لا شيء فيه من نبت وكانه علم مسندي به وقع تطوح ضمير من المهمه يريد ان هذا المهمه يطبوح الفارض يعني انه يذهب فيه ويحيى ويتحير ◉

قال عمرو بن الاطنابة الانصاري ◉

ابلغ الحارث بن ظالم الموعدة والناذر الدهر علينا ◉ انا نقتل الينام ولا نقتل بقتلاك ذا سلاح كريما

الشاهد فيه انه نصب انا وجعلها بمنزلة ان لو وقعت في هذا الموضع والكبكي الذي قد غطاه ما عليه من السلاح وسبب هذا الشعر ان الحارث بن ظالم المري قتل خالا لعمرو بن هند وحمل الحارث على خاله وهو نائم فوضع السيف بطنه فقتله فلذلك قال الاغر وانا نقتل الينام يريد انه قتل خاله وهو نائم ثم ان الحارث بن ظالم لقي عمرو بن الاطنابة وعمرو بكاسة وتلاحى فقال الحارث انت عمرو بن الاطنابة قال نعم فمن انت قال انا الحارث بن ظالم فنزل اليه عمرو فاستجاره فاجاره الحارث وبقي ان عمرا قال له آتيني على فتيتي فاني سكران فجاء به الحارث على قوله فاقال له اهل خبائه والوقاد ان عمرو بن الاطنابة ذكر عند الحارث بن ظالم فشتمه امراته وقالت ما تريد الى رجل من العرب لم يكن يشتكي شيئا قط فشتمه عليه يريد تشتمه بين اجلو فلطمها فبلغ ذلك الحارث بن ظالم فركب حتى اتاه بالمدينة وهو يقول بعارة وانا كنت في جوارك فاحلا بنا بعض فعلك وذكب سهى فركب سعة وعليه السلاح حتى اناه فقال له الحارث بن ظالم اتاك ام يقظان فزعموا ان عمرا جزاه بهذه الابيات فوضع راسه في حجر الحارث قد وقيك سلاح انك

تغيير ما في الجزاء

وقد يجوز في الشعر الآتي من ما يتبين يريد ان يجوز ان يكون الفعل بعد الشرط مجزوما ويكون الفعل المقدم قبله مسدة مسد الجواب ثم وخر وهو نية التقديم وهذا يحسن اذا كان فعل الشرط ماضيا فاذا كانت ان عاملة لم يجز ان يكون الجواب الا بفعل مجزوم او بحملة اذا قلما فان اضطر شاعر كان له ان يجعل الفعل الذي ياتي بعد فعل الشرط مرفوعا وينوى به المقدم قال ابو النجم العجلي عام اجابا علة الوسوق بزهاء شهباء كانت كثيرا طعامها كرفع الرباب كاثبة تيمما ◉ فصل عام فوق فوقل انها تمانية من نابها لا يضيرها ◉ الشاهد فيه انه رفع تضيرها وينوى به المقدم كانه قال لا يضيرها نابها كما قد ذهب سيبويه والجماز ايضا في هذا البيت ومن نظائره ان تقدر القافية محذوفة منه ولا تقدر فيه التقديم كانه قال لم يضيرها نابها فهو لا يضيرها وحذف القاف من المبتدا فاما هذا الوجه فبعيد على علة اعني حذف القاف واما تقدير تقديم الفعل فان ابا العباس منع منه ويقول لو قدرنا الفعل متقدما لصارت من فاعلة لو كانت من فاعل لخرجت عن ان تكون شرطا وصارت بمعنى الذي وصار الفعل الذي بعدها مرفوعا فكنت تقول لا يضيرها من نابها والجواب عما قال ابو العباس ان تقدير لا يضيرها ان تكون مقدما وضميرا فاعل كانه قال لا يضير ضير ولا يضيرها شيء كما قالوا الله تعالى لم يدلهم من بعد ما راوا الايات ليحبسنه وفيه وجه آخر وهو عندي جيد وهو ان يكون الفاعل لا يضيرها الجلد ويكون تحمل دل على المصدر الذي هو فاعل يضير او لو قدرنا فيها ان فاعلها الجلد كما قال حاتي لكل حال ان قدرت الفاء محذوفة او قدرت فيه التقديم والاضمار صار تقديره اذا نابهم والمير بقالها الغرة والوسق جمع وسق والوسق ستون صاعا وبرا وشعير قال جندل بن المثنى الطهوي قرية كانت كثيرا طعامها واللفظ للمخبر والمعنى لصاحبيه والرفع الرباب الكثير وكل شيء يعبر هذه القرية باتي الطعام كل حين من كل ناحية فسبيل اصاب المعنى حمل عليه اكثر ما تطوق ان استوى كذلك فان الطعام الذي في هذه القرية لا يوثر فيه بمقدار ما تاخذه منه المطيعة الهلوع اراد ابو دؤاد بهذا ان الذي حمل خالد بن هزهز على ما فعل وكم ترى من امر هو واضح فيه انه لا يخونه اعظم مما علم المعنى من هذه القرية وبعد هذه الابيات ◉ باطل ما كنت حملت خالدا ◉

باب سيبويه في الاستثناء

وان شئت جعلت انسانها بريدا جعلت اجار انسان تلك الدار لانها قد حلت بين اهلها وصار فيها الوحش بدلا من اهلها فكانها نابتها فيكون احدا واقعا على البقر لاجل انهم قد رواكانهم نابت تلك الدار قال ابو دؤاد وبيت فان تميرا غمرتني نارها ◉ المنكث اصداء الصفوف يصيح ◉ الشاهد فيه انه جعل الاصداء آلة ينفث هذا الرجل المراد الاصداء لا تنفث بل هي جمع صدى وهو طائر كوحي المقارة والثاوي القبر وهو كناية عنه

باب الاستثناء

قال كعب بن سعد الغنوي ◉ فما قامت اجارتنا بعار الا بحلف الزور او بحلف الرجل ◉ وعشية اما آخرين كما لعانين ونزح رهل ◉ صعقة نابة عاد بها ايحنا الريح بيلها بيل ◉ الشاهد فيه ان آخر يعطى الشرح وهو مجرور وقدم الاسم قبله ورفعه بالضمير العامل المتاخر وهذا الفعل المتاخر هذا الاجود في الشعر وصف امراة ونفى لاب السائل يريد ما نابها الا حي وفيها اخلاق وذم الرجل الصموت والرجل الصموت وهم صفون الخلق كالحجر يصف الجوانح بالصموت اذا اراد وان السائل صخم تحليه كما هو علامات الخلال فلا يحرك ويصفونه مرة بان له صوتا اذا اراد وانه يهيب احد الخلقين الاخر او غيره بن الجلي فيصوت وقولها لعنا بن يريد ان عنيها السلمان براقان كلاءة الشر فيريحه والريح كلها في الرهل الذي قد تدلى بن كسن شحمه ولحمه والصعقة القناة والحابر المكان الذي يجمع فيه الماء شبهها بالقناة في استوائها وقوله نابة اي شديدة كما تنتي القناة اذا اضربتها الريح قال كعب بن سعد الغنوي يرثي اخاه

لعمرك ما خشيت على عدي سيوف بني مقيلة الهجار ◉ ولكن خشيت على عدي سيوف العوم او اكل عداري ◉ فبلنا فضل بني حداد بعيد الهم جواب الحجار ◉

الشاهد فيه انه عطف اكل وهو ضمير منفصل كما تعطف الظاهر وكان الحارث بن ابي ضرس بعث ابن اخته عديا الى بني اسد

فقتله نعم وعميرة ابنا حذار وقولها سيوف بني مقيدة الحمار تريد ان امهم راعية تخرج بالغنم ومعها حمار تقيده لئلا يبعد تقول انا لم احرص على عدي ان تقتله هؤلاء وترديه رماح الجن او اكحار يعني انه لم يكن يخشى عليه ان يقتله احد من الناس ولا يجترئ عليه ورماح الجن الطاعون او ما اكحار تقول لم احرص ان يموت الا بالطاعون او يقتلك يا لحارث اياه والحارث هو الملك يريد انه لم يكن مثله يخشى عليه ان يقتله غير ملك بعيد الهم تريد انه همه يتناول الامور البعيدة لا يبعد عليه شيء مع سعة همته [illegible] * قد علمت سلمى وجاراتها * ما قطر الفارس الا انا * شككت بالرمح حيازيمه * والخيل تجري زيما بيننا * الشاهد فيه انه اتى بالضمير المنفصل وهو انا بعد الا ولم يكن ان ياتي به متصلا والمتكلم يمكنه ان ياتي به متصلا بفعله فيقول ما قطرت الفارس لان المعنى كان يبطل لا يكون فيها عن نفسه انه قطر الفارس والامر الذي يقع بعد الا هو مثبت مستثنى مما نفي فلما احتاج ان ياتي بالضمير بعد الا اتى به منفصلا لانه [ليس] بموضع اتصال وانما هو موضع انفصال فالاتصال ان يتصل بالفعل ويليه والانفصال ان يبعد عن الفعل ولا يليه وقطر الفارس القاه على احد قطريه وهما جانباه والحيازيم جمع حيزوم وهو ما حول الصدر والزيم المتفرقة يقول طعنت بالرمح في صدره والخيل تجري بقربنا يحمل بعضهم على بعض وزيما منصوب على الحال قال سيبويه وقال [illegible] * وخيل قد دلفت لها بخيل * تحية بينهم ضرب وجيع * الشاهد فيه انه جعل الضرب بالسيوف تحية بينهم يريد انهم جعلوا مكان تحية بعضهم بعضا ضرب السيوف ودلفت لها قصدت اليها وقربت منها ولقيتها يريد انه كان يجمع الجموع فيلقى بهم امثالهم وعنى انه كان يرؤسهم لان الرؤساء يجهزون الجيوش ويسيرونهم قال سيبويه وقال [illegible] * الم تسأل الربع القواء فينطق * وهل تخبرنك اليوم بيداء سملق * بمختلف الارواح بين سويقة * واحدب كادت بعد عهدك تخلق * الشاهد فيه على رفع فينطق على استيناف خبر يريد فهو ينطق والقواء المكان القفر والبيداء الصحراء الواسعة والسملق التي ليس بها نبت ولا غيره وهي جرداء مستوية وسويقة موضع بعينه واحدب مكان بعينه ايضا ومختلف الارواح الموضع الذي تهب فيه الرياح من كل وجه كادت هذه المنازل تخلق بعد ان عهد بها عامرة قال سيبويه [illegible] * عدوك يخشى صولتي ان لقيته * وانت عدو لي [illegible] * وكم موطن لولاي طحت كما هوى * باجرامه من قلة النيق منهوي * الشاهد فيه انه جعل الضمير بعد لولا بالياء وهو ضمير المجرور والاجرام جسمك والجرم الجسد واتى بلفظ الجمع كما قالوا بعير ذو عثانين والنيق الجبل [illegible] وقلته اعلاه والمهوي الساقط طحت هلكت قال سيبويه [illegible] الافعال قال [illegible] * فبات … قبل حرب خالد * وقبل زهير [illegible] * فلا تدعي قومي [illegible] * لئن كنت مقتولا وتسلم عامر * كان خالد بن جعفر بن كلاب قد التقى هو وزهير بن جذيمة فاقتتلا ثم اصطرعا فوقع زهير تحت خالد فبصر بهما ورقاء بن زهير فجاء فضرب خالدا فلم يعمل فيه سيفه وجاء رجل من بني عامر فضرب زهيرا وهو تحت خالد الضربة التي مات منها بعد ذلك فنعيت هذه الضربة على بني عبس وقال ورقاء في هذه الابيات * رأيت زهيرا تحت كلكل خالد * فاقبلت اسعى كالعجول ابادر * فشلت يميني يوم اضرب خالدا * ويحصنه مني الحديد المظاهر * وما ضرهم [illegible] اي لا يكون [illegible] لما نبا سيفه عن خالد وعامر [illegible] القبيلة وتسلم [illegible] ورووه بالنصب على الجواب بالواو قال سيبويه [illegible] الافعال قال الراجز * اني [illegible] * [illegible] معقل * ان الكريم وابيك يعتمل * ان لم يجد يوما على من يتكل * قال [illegible] * ان يبخلوا او يجبنوا * او يغدروا لا يحفلوا * يغدوا عليك مرجلين * كانهم لم يفعلوا * كابي براقش كل لون * لونه يتحول * الشاهد فيه انه ابدل يغدوا من قوله لا يحفلوا [illegible] لانك لو قلت ان يغدروا لا يغدوا عليك مرجلين لا ينقض المعنى وكان قد نفى عنهم ما يذمون به وانما يغدوا مقدرة في موضع لا يحفلوا كانه قال ان يبخلوا او يجبنوا او يغدروا يغدوا عليك مرجلين ومثله قول القائل زيد ان تكذب لا يستحي يكابر عليك فيكابر بدل من قوله لا يستحي ولو قال يكابر بعد لا لفسد المعنى ولكنه بدل [illegible] ومعنى لا يحفلوا لا يبالوا كيف كانت حالهم عند الناس والمرجل المسرح الرأس المدهون وابو براقش طائر [illegible] يعني انهم اذا بخلوا او جبنوا او غدروا لم يعبأوا بالشيء من ذلك وابو براقش طائر صغير يتحول الوانا يريد انهم يتقلبون تقلب الوان الطير ولا يثبتون على خلق جميل قال سيبويه [illegible] قال الشاعر * فاليوم قربت تهجونا وتشتمنا * فاذهب فما بك والايام من عجب * الشاهد فيه انه عطف الايام على الكاف المجرورة بالباء وهذا قبيح يجوز في الشعر وقربت يريد دنوت ويجوز ان يعني قربت كلامك القبيح ويجوز ان يريد انه اسرع في شتمهم وهجوهم كما تقرب الدابة ويجوز ان [يكون في] موضع الحال وتشتمنا معطوف عليه كانه قال فاليوم قربت هاجيا وشاتما فاذهب [illegible] فما بك والايام من عجب اي [illegible] منك افعالك القبيحة لا يعجب ان يفعل القبيح مثلك كان الايام يتوقع ان يرد فيها كل عجيب قال سيبويه [illegible] قال الشاعر * اذا ما المرء كان ابوه عبس * فحسبك ما تريد الى الكلام * الشاهد فيه انه اضمر في كان اسمها ورفع ابوه بالابتداء وعبس خبره والجملة في موضع خبر كان ويجوز ان يكون ابوه رفعا بكان وينصب عبسا خبر كان ويجوز ان يكون [illegible] بكان [illegible] بعدما وكان

التي

التي هي ظاهرة تفسيرها لان اذا تطلب الفعل فهذا هو الوجه عندي ويجوز ان كان غير ما ذكرته وكلا الوجهين اللذين تقدما اجود من غيرهما تقول اذا انتسب الفتى الى عبس فحسبك نسبته الى عبس شرفا او رفعة ما تريد الى الكلام اي اطلب بعد شرفه وكرمه قال سيبويه في باب ان [illegible] * احقا ان جيرتنا استقلوا * فنيتنا ونيتهم فريق * فدمعي لؤلؤ سلس عراه * يخر على المهاوي ما يليق * الشاهد فيه انه اتى بقوله ان جيرتنا استقلوا ان وما يتصل بها في تقدير مصدر كانه قال احقا استقلال جيرتنا فاستقلال مبتدا واحقا في معنى ظرف وهو خبر المبتدا ومعناه افي حق استقلال جيرتنا وزعم قوم ان سيبويه لا يرفع مثل هذا على الابتداء وانما يرفعه بالظرف وانه فيما سطره سيبويه المنع من الابتداء بان المفتوحة المشددة وقد ذهبوا بكلام سيبويه الى غير وجهه الذي يمنعه سيبويه ان تكون ان التي هي مبتداة في حكم الاعراب مبتداة في اللفظ ولم يمنع ان تكون مبتداة من طريق الحكم والدليل على صحة هذا قولهم ان عندي انك خارج فان قد علم ان [illegible] زيد من قولك ان خلفك زيدا [illegible] عندي [illegible] انك خارج لما تخطى عمل ان المكسورة الى ان ونحن نستدل على صحة ما ذهبت اليه في قولنا ان زيدا مبتدا من قولهم خلفك زيد بانا اذا جئنا بان المكسورة قبل الظرف وصل عملها الى الاسم كما يصل عملها اليه في قولك زيد خلفك ولو ارتفع في التاخير بالظرف لم يصل عمل ان المكسورة اليه ومعنى استقلوا ارتفعوا من [illegible] يحالهم على ابلهم ثم ثاروا بهم يسيرون والنية الموضع الذي ينوي المسافرون الرحيل اليه يقول هم ينوون الرحيل الى موضع غير الموضع الذي ننوي نحن الرحيل اليه وفريق متفرقة [illegible] وهي عندي من نحو قولهم امراة صديق وليس بالقياس وكان ينبغي ان يقول ونيتنا ونيتهم فريقان ولكنه اكتفى بخبر احدهما عن خبر الاخرى ويجوز ان يكون من نحو استعمالهم عدوا للواحد والاثنين والجميع وصديقا بالمثل ذلك فدمعي لؤلؤ يعني مثل اللؤلؤ في تحدره على خده سلس عراه اي سلس [illegible] ينقطع السمط الذي فيه اللؤلؤ فانحدر سريعا والمهاوي المواضع التي يقع منها الدمع من الوجه الى الارض ما يليق ما يثبت ولا يستمسك ويخر يسقط قال سيبويه في باب ما ينصرف وما لا ينصرف واما لو [و]هو فهما ساكنتا الآخر لان ما قبل كل واحد منهما متحرك فاذا صارت كل واحدة منهما اسما فقصتها في التذكير والتانيث والانصراف وترك الانصراف كقصة ليت وان الا انك تلحق واوا اخرى فتثقل وذلك انه ليس في كلام العرب اسم آخره واو قبلها حرف مفتوح قال ابو زبيد * ليت شعري وابن مني ليت * ان ليتا وان لوا عناء * اي ساع سعى ليقطع شربي * حين لاحت للصابح الجوزاء * الشاهد في هذا البيت انه لما جعلت اسما زيد عليها واو اخرى لانه لا يكون اسم متمكن على حرفين الثاني منهما واو او ياء او الف فاذا سميت بشيء مما ثانيه حرف من هذه الحروف زدت على الحرف الثاني مثله وسبب هذا الشعر ان الوليد بن عقبة ابن ابي معيط لما قدم الكوفة اخذ الجنينة من ربيع الطائي ودفعها الى ابي زبيد ثم عزل الوليد بسعيد بن العاص فلما قدم سعيد انتزع الجنينة من ابي زبيد واخرجه منها فقال ابو زبيد ليت شعري اي ساع سعى في امري حتى اخذت الجنينة مني وجعل اخذ الجنينة منه بمنزلة انقطاع الماء عنه في اشد الاوقات التي يحتاج فيها الى الماء وقوله وابن مني ليت يريد وابن مني ليت [illegible] كانه قال وابن مني [illegible] بليت يعني انه لا يطمع فيما قد انقضى وفات فلذلك كان تمنيه عناء والعناء التعب اي لا يحصل منه الا العناء اي ساع [illegible] وقد سد مسد الخبر عند كثير من النحويين كما تقول ليت شعري ازيد في الدار [illegible] ليت شعري اي ساع سعى ليقطع شربي وقوله وابن مني ليت الى آخر البيت اعتراض بين ليت شعري وبين ما تعلق بها من البيت الثاني حين لاحت للصابح الجوزاء يريد حين ارتفعت في آخر الليل وذلك يكون في شدة الحر واراد بالصابح الذي يشرب [illegible] وهو ما يشرب وقت الصبح ويروى الصابح وهو الذي يسقي غيره الصبوح وهو ما يشرب عند الاصباح قال سيبويه ومن العرب من يقول من فوق ومن تحت يشبهه بقبل وبعد قال [illegible] * وقد جعلت في وضين الاحبل * جوز خفاف قلبه مثقل * احزم لا قوق ولا حزنبل * موثق الاعلى امين الاسفل * اقب من تحت امين من عل * معاود كرة ادبار وقبل * الوضين نسعة عريضة تعمل من ادم مثل الحزام والاحبل جمع حبل والجوز الوسط والخفاف الخفيف والمثقل الثقيل الضخم اراد انهم شدوا في الوضين وسط بعير خفيف قلبه اي ذكي حاذق وهو مع خفة قلبه بدنه ضخم عظيم وزعم بعض الرواة انه اراد ان هذا البعير خفيف سيره [illegible] وان المثقل للقلب الخفاف للجسم واراد بخفافة الجسم انه سريع السير ويكون الكلام [على] تقديم وتاخير كانه قال جوز خفاف مثقل قلبه وجعله كقول امرئ القيس * فعادى [illegible] * يريد متعب عصبه والمعنى انه شد على بعير اراد ان [illegible] الاداة التي تكون للسانية وشد عليه الوضين والاحزم البعير العظيم موضع الحزام و[illegible] من البعير اتساع جوفه والقوق الطويل المضطرب والحزنبل القصير يريد ان هذا البعير تام الخلق شديد ليس بطويل مضطرب ولا بقصير ذميم واراد بالاعلى ظهر البعير انه شديد وامين الاسفل شديد القوائم والاقب الضامر [illegible] ليس بمسترخيه وخصره تحت متنه وظهره واذا استرخى خصره ضعف وقوله امين من عل يريد انه شديد الظهر وهذا البعير معاود للاستقاء من الابار [illegible] يقال له اقبل [و]ادبر [illegible] عن البئر اذا امتلأت الدلو واقبل اليها اذا فرغت يريد انه قد استقي عليه مرارا كثيرة قال سيبويه وكذلك من امام ومن قدام ومن وراء ومن قبل ومن دبر وزعم انهن نكرات وقال ابو النجم [illegible]

الشاهد على تنوين أسن وأثل وجعلها نكرتين وسماجمع بمين وشمال فاراد ان هذه الظروف تكون نكرات في الأصل
وصف ذاعيا وقوله تهفو الريح يريد اذا هبت الريح فرقت شعره والليس بسلبي لانه لا يذهن ولا يمتشط فالريح تفرقه
والقمر الريح حتى يأخذ القمل من لحيته كما تفعل الغالية أما تفرقه بهبوبها والقمر مخفف من القمر وهو الذي جسمه بالدهن
يدهن ولا يغتسل يقال منه قمر يقمر قمرا وبعلا ايضا فقر يفقر اذا لم يجد ادما للطعام وكالجما والقمر قلة لحم الفخذ فالرجل
رجل قمر والمرأة قمرة اذا كانا قليلي اللحم وشعاع المشط بضم الشين ما تفرق من أطراف الدفاق شبه انهضاب شعره
بانضاب تؤكل النسيل اي لطول شعره كان الراعي في الأبل من سياستها وسياسة الدود يحولها قال سيبويه وما جاء مما
للمصدر قول الشاعر وهو النابغة * اعلم ويم مكاظ حين تلقيني * كما تلاقي دعاريض المعاريض *
انا امتنعنا فطلنا بيتنا * فحلت بن واحتلت بجار * يخاطب النابغة بهذا زرعة بن عمرو الكلابي يعني انه
تلاقيا بعكاظ وتفاخرا فغلبه النابغة وقوله تحت الغبار لم يردانهما كانا تحت غبرة وانما هذا مثل اي المتقيا فغاخرا
ليعلم فضل الغالب منهما كما يتراكب الفرسان استبقا وعدوا فتارة من عدو وتارة من عدو وقوله فاخطت عباري اي
ما سقته يقول تقدمت عليك في العدو وسبقتك وكنت كفرسي اذا اعتبارنا عدوهما وقصر الفرس الذي يسابقه فانه كان
المسبوق منهما يبلغ موقع الغبار الذي اثاره الاول الا بعد ان ينكشف الغبار وهذا يدل على بعد ما بينه وبين كل
فرس انما يشوه رؤيته فاذا كان الثاني لا يلحق غبار الاول فكيف يدركه ويروى مما اخطت بحاء غير معجمة اي لم تبلغ
غبارك فوق غباري يريد انك لم تدركه فتخلط غبارك بغباري وكل واحد منهما يعارض الآخر وقوله اجتملنا اختطنا بيننا يقول
كل واحد منا تاريح لصحبته وطبعه وطريقه الى اختيارها فاخذت انا للفتى المروة والافعال الحسنة واخذت
انت لفتيك الفجور والافعال القبيحة وعنه سيبويه ان مجاز تميز الفجور كان مجاز معدول عن الفجرة وقال
وليس الحذف ليتي من هذا الاسناد المرفوع عنه لمجاز بل وكذلك لا ينتهي
استعماله اكثر في الشعر واكثر في التشبيه قال النابغة * قالت بنو عامر خالوا بني اسد * يا بؤس
للجهل ضرارا لاقوام * وما نريد خلاء بعد اجكام * نصالحونا جميعا
ان بدا لكم * ونتركوا لنا اسنا لها عاصم * البيت الاول انتقد سيبويه عجزه في النفي واستشهد به على ان
الشاعر اذا اضطر اخرج الاسم بين المضاف والمضاف اليه وهذا هو الاكثر واستشهد بالبيت الثالث على ترخيم
عامر وسبب هذا الشعر ان بني عامر بن صعصعة دعوا الى حصن بن حذيفة وعشيرته من حصن ان قطعوا ما بينكم
وبين بني سعد بن ذبيان فقال لهذا الشعر وقوله خالوا انا نرثوا ووزنه فاعلوا ومنه خالت الرجل مخالاة وخلاء
يقول هذا الذي التمسوه من قطع الحلف الذي بيننا وبين بني اسد حمل ما فان يقطع الحلف الذي بيننا وبينهم
ما بلونا له بهم واختبرناه من نصحهم لنا ونصرهم ايانا اذا دعوناهم الى نصرنا والحلاء مصدر خالى مخالاة اذا ترك يقول
ما نريد ان نتاركهم وقد احكمنا ما بيننا وبينهم فصالحونا جميعا ان احببتم ابى احد ان يدخلوا معنا في هذا العقد حتى
يقع الصلح بين جماعتنا ولا تقولوا انا اكثر لان المقل انما عامر صعصعة قال سيبويه في رجل اسمه مسلمات
أو ضربان كما ترى وسلمان كما ترى وكذلك المرأة لو سميتها بهذا انصرفت ثم ابتدع على ذلك بحيث شئت قال ولو
لم تعرف بالتأنيث الا بالهاء لم تصرف في معرفة ولا نكرة قال الله عز وجل في كتابه العزيز فيها آيات بينات
مقام ابراهيم فدل على ان المراد بالبينات مقام ابراهيم وما كان فيها ارادة ان يصرف
مباركا على الحال ولو كانت عرفات نكرة لكان الوجه ان يكون مباركا موقوفا نعتا لعرفات ثم قال سيبويه وكذلك
على موقعها لك لا تدخل فيها الا ما قال ويسئل بذلك اذ رعان سمعنا اكثر العرب يقولون بيت امرئ القيس بن
حومل فهلا نزلا بين رعات واهلها * يشرب اذ دنى دارها نظر عالي * تنورها بضرب النار بها التي توقد بالليل
بين اذرعات اي الا ما ذرعات من ارض الشام وهي مع اهلها بيثرب وقيل انما اراد انه نظر الى نار بها فظنه بها
دارها نظر الى بلد ان قرب المواضع التي فيه نوابع ازرعات وبين موضعها نظر عالي اي مرتفع فكنى ازرعات بعينها وقد
يسمى بلادا كثيرة وهذا يقوي انه نظر اليها بقلبه قال وباب ما عمل بعضه بعض وفيه معنى القسم وسمعنا فصحاء
العرب يقولون في بيت امرئ القيس * فقلت يمين الله ابرح قاعدا * ولو ضربوا راسي لديك وارصالي
اذا اتاهم رفعوا يمين الله لا يبدأ وحده فوليه خبره وقد يرفع يمين الله فيصير هو مثل لعمر الله لا فعلن وامين
قيل المرأة لما وصل اليها امر وليس زوجها وارادت ان ينصرف فخلف انه كابر وح حتى يبنا الحاجة ولو ضربت رأسه
وارصاله وارصال اعضائه الواحد منها وصل والمعنى واضح قال سيبويه هذا باب من الاضافة لا تلحقه
الاضافة وقالوا الذي السيف سيافه وللجمع سياف قال امرؤ القيس لبقتلي والمشرفي مضاجعي ومسنونة
زرق كانياب اغوال وليس بذي سيف فيقتلني * وليس بذي رمح وليس بنبال
وصف حال امرأة هو منها وهو منه وان زوجها اراد قتله فقالت ليقتلني والمشرفي مضاجعي والمشرفي سيف منسوب
الى المشارف قرى بالعراق تدنو من الريف والمسنونة المحددة واراد بضال تهامي قد جليت فصقلت واذا اشتد صفاؤها

ضرب الى الزرقة وجعلها كانياب اغوال تعظيما لطولها وحدتها وان يبالغ في هولها والاغوال جمع غول شبه بها
التهام التي تعتال بانياب الغيلان يقول انا مع ذلك لا اجبن وهو اعزل ليس بصاحب سيف ولا صاحب رمح وليس مرة بل يقتلني
يدل على الجواب في الشاهد الذي بعده انه جعل الليل الذي وضع النابل اراد وليس بصاحب نبل وحتل معنى الشعر عندي
ان معنى قوله ليقتلني والمشرفي مضاجعي ومسنونة زرق ان حاله وحشته وما عنده المرأة من محبتها الرجل السلاح
الذي يقاتل به وان زوجها قبيح وقد علمت المرأة ان آفتها لا تحبه محبة يسيرة ولا كثيرة يمنع الاعزل الذي لا سلاح معه فزوجها
كما هي لها الى هموم لا يمكنه اخراج ما به قلبه امرأته من اجرى القينين وتقوى هذا المعنى قوله * ليقتلني والمرء *
سعت في اديمها * كما شغف المهنوءة الرجل الطالي * يعني ان محبتها له قد التبست بقلبها ووصلت اليه
كما يصل القطران الذي يطلى به الابل الى قلوبها حتى تشتعل عليه من شدتها ... وانما احتمل الى الاشر
من شيئين بذلك على نحو قولك على كل حتى على القلادة قال مزرد ... يحتملا بين ون كل جلة ... امام المطايا
سيرها المتقاوف * الارتجاز السوق بغناء الرجز يراجز يقول يسوقون المطايا يحملون جهلا والمتقاوف الذي يسع
بعضه بعضا كان كل سير يسير هذه المطية تقذف بها الى سير الآخر وشبه قوله عمرو بن الى بعيثة * انى سفرجواب
ارض تقاذف * يرفلون فهو اسعف الهبر * اي رسته فلاة الى اخرى وسير مسند او المتقاوف وصف
وامام المطايا خبره ويروى بجيرتها لا عجلا الرواح رحى بها امام المطايا اي بهذا القول وهي بهذه الناقة سيرا قدام الابل
اي هذا الرجز لها كان سبب تقدمها للابل واسراعها وعلى اسمها اراد ما عجلى سيرها والرواح منصوب لانه مفعول
به موضع فعل الامر يريد روحي رواحا قال سيبويه وفي باب تسمية الاثنين وسمنا بما لا يكون الا على التذكير نحو فلح
وما وضع صيغة كواطل سمي بمذكر يذكر وعمرو وانما وضع لمعنى سيد سما كان اصله صيغة للموضع ثم غلبت عليه الصفة حتى
جرى مجرى الاسم العلم قال مسكين الدارمي * وتابعة الجعدي بالرمل بيته * عليه تراب رش منه وضيع *
الى ان تحل الارض قوته * وقد فارق الدنيا وما كان يجمع * كذا انشاد الكتاب تراب رش صيغ وتابعة عليه صيغ
من رخام موضع وهو يجب الى من رواة الكتاب لان قوله تراب رش صيغ فيه بعد الصيغ الجفاة والرخام الصخور العظام
والموضع الملوح بعضه فوق بعض وارادان قبره لتابعة في الرمل وذكر حال الشعراء المتقدمين وانهم قنوا وذهبوا فلم
يبق منهم احد بصغر امر الدنيا وحقره والشاهد فيه انه جعل التابعة وهو في الاصل صفة بمنزلة الاسم العلم ولم يرد به
الالف واللام وجعله اسما كاسيتبه بطلحة وعمرو قال ... في باب تغيير الاسماء المبهمة وسألته يعني الخليل عن رجل
سمي بأول وبدوي فقال اقوله هذا ذو وون وهذا الون لانه لم اضف واذا ذهبت النون في الاضافة ...
سمع جواب ما قلتم وافوكم * اكفكم عما تخافون * فلا افي بذلك اشفيكم * ولكني ابتدىء الدويا
الشاهد فيه انه لما لم يضف ذو الى شيء رد النون التي حذفت منه وهو جمع سالم الا ان استعماله الاضافة فسقط نون
الاضافة فلما لم يكن الشاعر ان يضيف رد النون وهذه القصيدة يذكر فيها الكتب فضارعت ان على قطان وقوله
اي شكوتي حتى سمعوا شيء جواب ما قلتم وافوكم اي وفوا وكتابي شكوت والوكاء ما شددت به القربة والزق او غيره يقول فجئتهم بعد وكم لعدم
فاشبر اعلى ما ترون فعلكم وافعل هذا الكلام مثل للعرب وهو قولهم يدك اوكا فوكك فوكا يقول ان رجلا اراد ان يعبر نهرا عظيما فلم يجد
سفينة يعبر فيها فاخذ زقا ونفخه وشده فلما توسط النهر اخذ الزق وخرجت الريح وغشيته المون فاستغاث فقيل له اوك اوكا
وفوكك فوك يريد يدك اوكا الزق وفوكك فالزمه ما سار هذا مثلا لكل من حثى على تعبير شيء وحمله وقوله فاعي بذلك اشفيكم من
لسانه اي بما طبعتني من لسانه قد درس اهل البصرة السفلة وانما اريد لو كم كذبي بزيد وبني جذيمة وبني عمرو في بني الكلاع ومن
اشبههم قال سيبويه في الاضافة لا يكون الا لاسم او اوا وآ قبلها الف ساكنة غير همزة وان اضفت الى ثقافي
وغنائي وعلاوي قلت ثقاوي وعلاوي وغناوي وذلك لانه قد يبدل من كان الهمزة الواو لثقلها والهمزة
مستثقلة بالاجماع ترى ان بعدها الواو اذا كانت الواو بعد هذا الحرف الهمزة كما تقلب ياء الياء حيث قلت
ثقافي وفي وصلا بي صلاتي لانه قد يغيرون ما قبل الهمزة تابعة الواو الى الواو النسب نحو كساوي ورداوي
فاذا كان ما قبل الهمزة الواو الزائدة يقلبون همزة في النسب اذا كان ما في واوه الواو لا غير وان همزة لانه قد حصل قبلها
ما يغيرون اليه الهمزة قال جرير * اذا هبطن عاوا سواد ذه * من نخلة دومة خبت فلعرهبي * التعاوي
طريق في السماوة والسماوة موضع البرية التي بين بر مشق وارض العراق والشاوة بلاد بحلب والوارد الطريق والتعريس النزول
آخر الليل والذي تعبيرها الليل اذا نزلت آخره فقد عرست وذو دومة خبت موضعان فيما اظن وهبطن صيرهن في الوادي اهبطن
اذا علون سواد يريد اذا علين الاباطح السماوة جعلت في الشرق لان التعريس حتى آخر الليل والتعريس ونزول الوارد
والضمير المضاف اليه الموارد يعود الى السماوة تقول هذا الطريق والسماوة الطريق المتصلة بهن من نخلة دومة قال ...
في الاضافة الى ما آخره الف رابعة لا تثنى فاما حبلى وحبارى فلو وجه فيه ما قلت لكن يريدان الوجه في الفسل ان
عدة الالف فيه يريدان تلك الف الف ثالثة الوجه فيه حذفها قال ساعدة بن جؤية كانما تنضح البصرة
بهم ... بين الطوابي والاضاق بالوذم * البصرة اراد بها السبخة المنسوبة الى البصرة والطوابي نواحي اليدين والوذم
والوذم السيور التي بين اذان المطيو والعراقي وهي المشبهة التي كهيئة المثلث وواحد الوذم وذمة يريدان السيور

الذي يقع في أعناقهم وظهورهم كالهاوية واقعة بهم سيورد الدليل عليه مرارا وقطعها بصيغ قوما أخبر عليهم ووقع بهم أعداؤهم
[illegible] في باب بين الاضافة للمتي فيه ياء اي الاضافة فاما ما يكون ذاتيا وليس صنعة يعالجها فانه مما يكون فاعلا
قوله ذاتي اي صاحب شيء هو عليه وذلك قولك لذي الدرع دارع ولذي النبال نبال ولذي النشاب ناشب والذي الشعر
والليل تامر ولابن ١ قال الشاعر ٢ اعمر وتنوفة درعت انك لابن بالصيف تامر ٣ يخاطب بذلك الزبرقان
ابن بدر ويقول لقد عوجل الى ان اجاورك وقلت لي ان عندك مرا ولبنا يكفيني ويكفي عيالي فما زلت عليك ضعيفا وانما قال
لابن بالصيف تامر لانهم محبوبون في الصيف وتكثر فيه الالبان والتمور فاذا كان عالما للذين في الشتاء الصيف فهو لما
في الشتاء اعدم قال سيبويه في باب ما جاء معدولا عن حده من الموتث قال الفرزدق ٤ نعاء ابن ليلى للسماحة
والندى ٥ وللبر مذ مالت بداري الاثافل ٦ ويروى للسماح والندى يريد نعى ابن ليلى لاجل فضله سماحه وجوده
وابدى نعاه لتوجع هبوب الشمال في الشتاء وجعل ما يثير الناس من رداء الشمال يدا له لانها لكاسبة الذي يريد ان يبين
الشيء حتى يباشره بيده وابن ليلى عامل بن عصعصعة ابو الفرزدق وانث ليلى لانه جاز ان يقال للذي في التربة الصيف فهو لما
لابن بالصيف تامر لانهم محبوبون في الصيف وتكثر فيه الالبان والتمور فاذا كان عالما للذين في التربة الصيف فهو لما
في الشتاء اعدم قال سيبويه في باب ما جاء معدولا عن حده من الموتث قال الفرزدق ٤ نعاء ابن ليلى للسماحة
والندى ٥ وللبر مذ مالت بداري الاثافل ٦ ويروى للسماح والندى يريد نعى ابن ليلى لاجل فضله سماحه وجوده
وابدى نعاه لتوجع هبوب الشمال في الشتاء وجعل ما يثير الناس من رداء الشمال يدا له لانها لكاسبة الذي يريد ان يبين
الشيء حتى يباشره بيده هذه الصناجة بدا ما يصنع يريد انه كان صناجا قبل ان يغني الناس شيئا
وبعده ٧ الذين هذا الموضع ما يشاد به من الهوم يراجعه مرة بعد مرة يريد انه عاود حزنه على ابنه والشرع الوتر
ويقال اشرع رمحه يريد انه رمى به في صدر عدو له كان صوت صوت وتر يعود وخلا لضلوع الصدر منها والاوب الرجوع
يريد انه رد يده على هذه الصناجة بدا ما يصنع يريد انه خلا لضلوع الصدر ترنم اوب يدي صناجة
يقول كان في صدري صوت وترنم صوت صنج والمدين الذي يديم الشرب والغوي الجاهل الذي لا يبالي ما صنع ويلتهي
بكثرة ويعربد يتحق ويطرب يتمدد صوته ٨ قال فاوداه اذ كان ماتم ابي ماقد رايته يقع بي وافعا بحب قوم بحتوني لو
كان اسمه علما وحلة وجواب لو يريد انه لو وقعت هذه المصيبة وهو عندها هلع لعزه ورفعوا به ولكن استلبه
وهو بين قوم لا يبالون ما نزل بهم قال وكنا اهل ذا بنسة ذبابا يريد ان اهله نبلة لا يحاورهم فيه الا الشجاع
وبقي بطابا الناس اثنين اثنين لحما واحدا ٩ قال الاعشى في باب ما جمعته الف التانيث وبعض العرب يونث
العلق فيه لما صار له اسم الحي بمنزلة الالف للتانيث ١٠ بان ثوى في علق مكور بين توارى الشهر
١١ الدرور يصف ثورا وحشيا يستن يعدو وفيها وقصي على وجهه في العلق ضرب من النبت والمكور ايضا صار سنه
مجتمعا مكورا وتوارى الشهر غيبن فيها وذرورها طلوعها واراد بين ذرور الشمس وتواريها يعني ان الثور الوحشي من
اول النهار الى اخره في العلق والمكور ويروى لحظه علق اي اعتمد على العلق والمكور ١٢ قال سيبويه
في باب تانيث المذكر الموت وسمعناهم يقولون هذه ريح خرور وهذه ريح شمال وهذه الريح الجنوب وهذه ريح سموم
وهذه ريح جنوب سمعنا ذلك من فصحاء العرب ١٣ الاعشى اذا ازدحت الكماة الجنوب تترنم منها القسي

لما زجل تعنيف الحصاد صادف بالليل بحادورا ٢ اذا ازدحت يعني الدروع يريد اذا ازدحم الناس
وهي عليهم حتى تحت اي فسرد والقتير رؤوس مسامير الدروع يريد ان الدروع اذا ازدحمت تكسرت رؤوس مساميرها
وقال للدروع زجل وهو صوت والحفيف صوت مرتفع والحصاد الزرع وقيل الحصاد شعير يعني واحدة حصادة يعني ان
صوتها اذا تحركت على لابسها كصوت الحصاد اذا هبت عليه الريح ١٤ قال الاعشى [illegible]
وقد يكون تميم اسما للحي وان جعلتها اسما للقبائل فجائز حسن ١٥ قال الاعشى فسنا باكابن لاعظمها وهي
ولاحلنا عور اذا ما نجمها ٢ ولسنا اذا عد المقصى اقله ٣ وان عد اليوم مولى ذليلها ٤ الاكلام الضعفا
الجبناء ارسل اللئام النكرة وهو المذكور الذي جعل صدره في موضع قذذه وجعل موضع قذذه صدره وانما يفعل هذا اذا طال
بريد الزمان ولم تعرف وهي العظام اذا كثرة فاضي في العور زعموا انها سميت بذلك لانها يقول اذا ازملت احلنا
غاية ان غيرها لم ترجع حابية والحصى العدد الكثير والاقل قليل يقول ليس عددنا بقليل والمولى الذي على اكتاف الحرب
وهو يمدح يقول فالضعيف من عدنا اليوم هوى تقول دللها دلا وقد يكون دللها هكذا وجدت تفسيره وهو
تفسير وجه الآخر وهو ان يكون من اودى يودي اذا هلك يريد ان من عد اليوم فهو هالك وذليلها من اذلته ١٦ قال الاعشى
فاما ما كان من الجن وآه فان اهل الحجاز وبني تميم فيه مستفيضون يعني انهم تعقبوا على بناء على الكثير اذا كان اسما علما وانما
ذكر ما ذا الجن وآه لان بني تميم يجعلون الاعلام في هذا الباب بمنزلة لا ينصرف نحو حذام وقطام واهل الحجاز يبنون
فانما كان ايم من هذه الاعلام الجن وآه بنوه وافقوا اهل الحجاز في البناء ثم مضى سيبويه في كلامه الى ان قال
وقد يجوز ان ترفع وينصب ما في الجن وآه يريد ان قوما يجعلون الرا كغير من الحروف ١٧ قال الاعشى
واهل حجي اتت عليهم ٢ فافسدن عيشهم تمارونا ٣ وتردهن على وبار ٤ فهلكت جهرة وبسارا
هي الناقة وذات ضمير يعود الى ما هيه ذكرها وبار قوم عاد الذين كانت الجن تسكنها وقيل وبار موضع الدهناء
وزعم بعضهم انها بلاد كانت بها الى حوشية ومخاليف لبني سعد بن مزيقيا حتى نزح وان رجلا وقع اليها وكب فعلا
من تلك الابل وذهب نحو ارض قومه فمنعته الابل وكان ابو عمرو لا يهمز سباء الحجاز
اسما للفضيلة ١٨ قال النابغة الجعدي ١ اتيتهم الناس فوق الناس طرا ٢ فارس نابذة وحدها رعنا
اسنوا عيدا يرعون شاكم ٢ كانا كان لكم خلما ٣ او سباء الحاضرين ماء رباء ٤ يبنون بن دون سيلحين
يقول انظر الى فارس وزعم حدها اي دلك وقهر وذهب ملكها كانه كان مكانا وسباء معطوف على فارس كانه قال
هل ترون الى فارس او الى سباء وماء رباء موضع بالبحرين والعرم المسنيات الواحدة عرمة ١٩ قال الاعشى في باب فعالى
قال عدي بن ابي ربيعة الغساني الحوكلي في قتال بني ربيعة يزفي قبائل بني ربيعة يزفي قبائل ويذكر من هلك من قومه طيئة بن الغيا
وجرح نعطوا ٢ يديها في غير لاورياق ٣ ضربت سدرها الى وتالت ٤ تاعدا بالملك المشتاق تاعد
بالعين بعد تاء ٥ قد تراهم سقوا الكاس بن حلاق ٦ وجرح موضع بعينه شبه المراة بظبي بن ظباء هذا الكلام
ونعطو تناول يديها من ورق الشجر وناظر الاخضر العض والاوراق جمع ورق وورق وقوله ضربت سدرها يريد انها فعلت هذا
لاعتمامها بالي وبانزلك بقتلي بن الم المصاب يريد انه يشتفي من الم المصاب ٢٠ قال لبيد ان لم تكن اهلكت فيهم فانهم
اهلك قومك وقد سقوا كاس المنية اي ماتوا ٢١ قال سيبويه وبنو العرب من يصحح العين اذا جمع بالتاء فيقول
ركبانة وغرفات يريد اذا جمع فعلة في السلامة يجوز عينه ان تضم وان تفتح وان تسكن ٢٢ قال الاعشى
ولا اعلق ٣ فلما راونا باديا ركباتنا ٤ على موطن لا يخلط الجد بالهزل ٥ قولوا واعطوا التي تشفي بها الذلة
الحزن ذو المنطق الفصل ٦ ويروى على اقط والماقط الموضع الذي يستذف فيه الحزيز وهو مهموز وجمعه ماقط
يقول لما رآنا الذين غارتهم قد نزلنا عن خيلنا وجثونا على ركبنا علموا ان القتال قد عان علينا فاهتزوا واوجفوا الخيل على حتى
وصيرها الى مياههم وانوهم واغرها عليه كانه يريد الخيل التي لا طاقة له بالدفع عن نفسه والحزيز الرجل الحي الكريم والفصل الذي فصل
الامور الملتبسة يقول نحن بحمدان وخلطاؤه ٢٣ قال سيبويه في باب التسمية والخفيفة فاما الخفيفة فقول عنترة
وجل لتشفعا بالناصية ٢٤ قال الاعشى فاتاك والمثاب لا تقربنها ٢ ولا تعبد الشيطان والله فاعبدا
الشاهد فيه ادخاله النون الخفيفة على اعبد الذي هو فعل الامر وقوله والمثاب يريد به ان المسجد حرم اكلها
وانما ذكر يا يدعو الى الله ٢٥ قال النابغة الجعدي يمدح النعمان بن المنذر ويذكر يوم عين اباغ ١ اشكت فثدي كعاب
ما جاءت به الشريعة واراد ان لحجي وبسلم منعه قرن في البيت شعره ٢ فاتاك المثاب لا تقربنها ٣ ولا تعبد الشيطان والله فاعبدا
بعضهم لا تعبد بها يقصد به الناقة فيشربه دمها وهذا كان يفعل في الجاهلية ٤ وذا النصب المنصوب لا تنكحه ٥ وان عنا باطعامه وسقائه ٦ وكان
والنصب حجر كان يعبد ويذبح عنده لاصنامهم ويقال نسك يسك اذا ذبح على وجه القربة والمعنى لا تذبح ذبيحة
تقربها الى الاصنام واراد لا تنكح عند ذلك الحجر ٢٧ قال سيبويه في باب ما يكون ما قبل الحرف
في موضع ساكن اللفظ بالواو وذلك قولك اي هذا الله ذا تامها وانما عوض من حرف القسم في اثبات الالف بعد
الى ان قال فاما قولهم اذا يريد ذا الذي بعد فقولك اي هذا الله ذا لم يعن الخليل ان المحلوف عليه كان فاذا يريد ان الاسم هنا فحذف الاسم

لكثرة استعمالهم هذا في كلامهم وقدم هنا ما يريدان الجملة التي هي جواب القسم الامر والامر مبتدأ وخبره هذا واللام دخلت على المبتدأ اذا كان جواب القسم كما تقول والله لزيد قائم والعرو دناهيك فحذف المبتدأ مع اللام وقدم هنا قبل القسم وهي في الاصل تكون في جواب القسم كما تقدم وانشد بيت ذهير

تعلّم هنّ لعمر الله ذا قسماً فاقدر بذرعك وانظر أين تنسلك

الشاهد في قوله تقدم هنا قبل لعمر الله وحذف المبتدأ من جواب القسم وأصله تعلّم لعمر الله للام هذا فاللام مبتدأ وهذا خبره فحذف المبتدأ فبقي تعلّم لعمر الله هذا ثم قدم هنا قبل القسم فصار هنا لعمر الله تعلّم بمعنى اعلم بالفعل كما وأعلم كذا وأدخلت النون الخفيفة للتأكيد وهذا بين فوكلك الامر هذا أشارة إلى الخبر وكلام قد تقدم للمتكلم فاذا قرع بين كلامه قال للمخاطب اعلم والله للامر هذا الذي ذكرته لك بعد كلامي هذا وبيت زهير سيأتي قال بعد

لئن حللت بجو في بني أسد في دين عمرو وحالت بيننا فدك ... فلا يهولنك ما لاقيت من عرضي

باقٍ كما دنس الغبطية الودك

فالاشارة في قوله فلا يهولنك إلى ما يريد ان يفعله والمخاطب بهذا الكلام الحارث بن وعلة الشيباني وكان قد اغار على غطفان واخذ راعي رميثة وهو الذي يريد ان يفعله والمخاطب بهذا الكلام الحارث بن وعلة الشيباني وكان قد اغار على غطفان واخذ راعي رميثة يسار الى ابله وقوله فاقصد بذرعك أي قدر خطوك وانظر ان تضع رجلك والذرع قدر الخطو تهدده وانظر أين تسلك أين تدخل يقول لئن لك موضع تدخله تسلم من هجائي والجو الوادي والدين الطاعة وعمرو هو عمرو بن هند الملك يقول لئن اغتصبت مني ناقتك طاعة الملك لك لاصل الك فليبلغنك هجائي لك والفدغ العيب وباقٍ مجرور والناس والغبطية الشاب البيض المقصورة التي تأتي من مصر والشام قال سيبويه في باب النون الخفيفة قال الاعشى

أبا ثابت لا تعلقنّ رماحنا ... أبا ثابت وافعد وعرضك سالم

ابن ثابت يزيد بن شهاب الشيباني وكان قد وقع بين شيبان وقوم الاعشى شر فهدده الاعشى وقوله لا تعلقنّ رماحنا يقول لا تشرعن لعبتنا لنا فتعلقك رماحنا فجعل الرمي شبه الشيء الذي هو في فعله اليه قال سيبويه وانما النون التي في هذا الباب

فلئن لقيتك خاليين لتعلمن ... فلئن لقيتك بعد ذلك لألثمن

ولكما الف اليك كما وأم الاكوار

الشاهد في ادخال النون في لتعلمن وفي لألثمن بخاطب بذلك رجلين وكذلك في قصايد يريد ان الرواة حملها وتشيع ذكرها حتى بلغته الاخبار فقال ما قال والاكوار الرحال الواحد كور وهو قادمة الرحل العود الذي يكون قدام الرجل اذا جلس على الرحل والاخرى العود الذي يكون خلف ظهره والرجل يجلس بينهما على الرحل وأراد التابغة انه يسير الى زعة الف رجل على الرحال وكانوا اذا أرادوا الغزو جنبوا الخيل وسار وا على الابل فاذا أرادوا الاغارة ركبوا الخيل قال الذبياني

لا أعرفن ربربا حورا مدامعها ... كأنهن مها الجؤ اجوار

بنظرن شزرا الى من جاء عن عرض ... باوجه مسكرات الرق احرار

ويروى كانهن بعاج حول ذو آل البقر وأراد به في هذا الموضع جماعة من الناس والعاج الظهر شبه سواد سواد العين بسواد ما بين جانبيها مع نقاء البلج والبلج ما حدر حور آه وذو آل بقر موضع يدور حوله الجواري والشزر النظر جانبا في عن عرض عن غير اعراض وتسكرات الرق أي لهن اخمار فاذا نسبن اكرن الرق يخاطب النابغة يعني أعلمك بالقرائن كما كانوا اغاروا على بعض قبائل الشام فنالهم النابغة عن ذلك فمدحهم بقصيدة اعلمهم فيها ان الحارث الجفني جيشا عليهم النعمان بن الحلاج الكلبي فاغار عليه واصاب فيه والشاهد في ادخال النون في لا أعرفن قال سيبويه وقال النابغة الجعدي

فمن كان لم يلق العراق فانني ... بها اليوم والوردين ورب الرواكض

الشاهد في ورب الرواكض كالذي قبله وهي ايضا ادخال النون الخفيفة في لا ثاء ارن ولا يدخل بين النون الالف وهي بدل من الفاء الوقف يقول من كان من الشعراء لم يلق النعمان يحوقوم فاني انا أهو من مجاوبي الذين يجوبهم النابغة في هذا الشعر بنو سعد بن بدسناة بن تميم وثاء وراء اغراضهم فجاس فجاس والارطى الابل التي تهيء وتعلف والوقوض جمع وقض وهي الخشب في عنق الابل التي تحمل العلاج وترتفض تحمل الحرم والاثار اجوابها القسم فالقسم وجوابه موضع خبر ان وقوله فاني وما بعدها جواب الشرط قال سيبويه قال النابغة الجعدي

فأقبل على زهطي ودهطك سبحة ... مساعيا حتى ترى كيف تفعلا

المساعي جمع مسعى وسعاة وهو المكرمة التي فعلها قالت فلان كريم المساعي كريم الافعال فاجابها يخاطب سوارا الشيباني وكانا يهنيا جبانا يقول اقبل حتى تعتد مآثرك وقبائلك وقبيلتك من المفاخر حتى تعلم ايشا اكرم واجل عندنا الناس ويروى بمعنى تعلم من رؤية القلب فالجملة في موضع المفعولين والشاهد فيه ادخال النون المخففة في تفعلا كما ادخلها في اشبههم وانا اياديّ سبأ وانا اياديّ هي مثل قولهم جاؤوا اياديّ سبا وهن العرب من جعله مضافا ويتون عرفت لها دارا فاقبضت بحبها ... فقلت لنفسي حبذا ردودنه

اليها وقد لجّ الجنون بلالها ... اذا رطبة البثنون آلها اياديّ سبا بعدو طال احبالها

الشاهد في انشاف اياديّ كما في سبا ونون سبا فعلم انه منصرف اليوفان قال قائل لم لا يكون غير منصرف ويكون الاسمان اسما واحدا ويكون بمنزلة قولك هذا معديّ كرب ومعدي كرب الآخر فيتون وهو معوك مع الاسم الاول اسما واحدا قيل له هذا غلط لان من اسماء العرب ما لا ينصرف وما اشبههما جعل الاسمان بمنزلة اسم واحد اذا جمعا ما لا يكون الا في اسم واحد وهو تركيب الوجه جاز ان يريد انه عرف

ليلة دار القبر وجمع الماكر فقلت لنفسي من حيا ردودنه يقول لما مكث قبل احضوني الدمع وتحدر وجرى الحيا من حيا الحي الذي معي وقد رأى ما نزل به وقوله من حيا ردودنه يريد ان حيا البين أهلها يريد انهم نزلوا في كثير عدد كما تفرق سبا واياديّ سبا في موضع نصب على الحال وطال احتبالها اي لما كان من أهلها اي على علمها حول لم تبرح بها والبين الفرقة والانطلاق والذي انشده الكتاب فما كلّ من كاد على أهلها وفي شعره كما قدمته قال سيبويه في باب ما ينصرف وما لا ينصرف وهو قول لحميد بن ثور

من أيام جلست امامًا وخلفًا كافلت بيته وشآمه

لقوا أم اللهيم مجهم عسوم الوردّ كبتها المنونا فلما رصدّ تكوح كراه امامًا من معرّ بنا ودونا

الشاهد في البيت الثاني على ترك اضافة امام ودون في أم اللهيم الفاهية واراد بها المنية ذكر من هلك فيما تقدم من الزمان وانهم لقوا أم المنية مجهزتهم جعلت جهازتهم الفاغشوم الوردّ تعشمن ورددت عليه بكبتها المنونا يقول لكبتها أم اللهيم المنون وهذا الضمير المنقلب بكبتي يعود الى أم اللهيم والمنون بأم اللهيم لها رصدّ لأم اللهيم رصدا كائنا من بين ايديهم ومن خلفهم فهي ترصدهم من حيث لا يرونه لا يرون ما يرصدهم من المنية واما اخبر كون ودونا معطوفا عليه وهذا البيت الكلام مضموم الى الجمد وهو لابن لحمر قال سيبويه في باب ما ينصرف وما لا ينصرف واما نصاريّ فنكرة وانما نصاريّ جمع نصر ونصرانيّ ولكنه لا يستعمل في الكلام الا بياء في الاضافة يعني انه لا يلفظ به الا منسوبا وان لم تكن في اللفظ ياء وهو مثل قولك كرسيّ لا يطرح الا بياء في الاضافة وجمعه ولم يعنه واياديّ الذي قالوا نصاريّ هل ندمان وندماني قال سيبويه فالنصاريّ بمنزلة النصرانيّ يريد انه كان تكرّ قبل دخول الالف واللام كما ان نصرانيّ تكرّ واذا دخلت الالف واللام على نصرانيّ صار معرفة وكذا نصاريّ تكرة فاذا دخلت عليه الالف واللام فهو معرفة قال الاخزم الطائي

فعافت الماء فاشتافت بشفرها ... ثم استمرت شرواه طرفاها سامي

حدث كاصدة عامدا له ساقي نصاريّ قبل الفصح صوّاما

وصف راحلته قوله عافت الماء كرهته يريد انها عرفت على الماء فلم تشرب واشتافت شمت يريد انها شمت الماء ولم تشربه وقوله بشفرها والشفر اليسرة تعاير بذلك الماء يقدر بشفرها الى الماء شمته واستمرت مضت في ناحية سواه وسواه منصوب بنزع حرف الظرف وطرفاها جانباها العاليان يريد انها لم تذهل التيه في صدت حمر من الراجلة يريد انها صدت عن الماء ولم تشرب كما ان الذي يشقى النصاريّ يمتنع من شربه في وقت الصوم وقيل انه يعني ان النصاريّ اذا ناموا لا يشربون شيئا يقول لمن كان يريد شربه بعد النوم استمر لانه لا يحل له الشرب والشاهد فيه ساقي نصاريّ صوّاما وصوّام كرم فلو كان نصاريّ مرفوعا تابعا يكرم لم ينصرف وما لا ينصرف وكذلك جنوبيّ وشماليّ فقول ودبور وشمول وحرور اذا سئل رجلا بني بها صرفته لانها صفات كما ذكر كلام العرب يريدان الصفات التي تقع للون على لفظ الذكر هي مذكرة وان كانت صفات للونث مثل حائض وطالق ورغون وحاوب هذه صفات مذكرة وصفت بها المونث فاذا اجريت وجلا بشيء منها صرفته لانها مذكرة وان كانت صفات للاناث والتسمية للرجل حائض كتسمية ضارب وتسميته برغوث كتسمية بشكر وجعفر في الجنوب واشباهها صفات مذكرة قد وقعت للريح وهي مونثة فاذا جعلت وجلا بشيء منها صرفته كما بينت لك فيما تقدم قال الاخزم الطائي

إذا الريح هبت بين برديها الصبا ... بكل خفيف الحاصل صادف الليل بكاديا

بالكاف المضموم حث الرائح منها القتيرا وجل خفيف الحاصل صادف الليل بكاديا

هذا باب الهمز ومن العرب ناس يجعلون بين الفها لاستثقالهم وبين الهمزة الفا اذا التقتا وذلك لانهم كرهوا التقاء همزتين ففصلوا قال ذو الرمة

أقول لدهناء وقد عوّج جرت ... لنا بين أعلى عرفج فالصرائم

يا ظبية الوعساء بين جلاجل ... وبين النقا آأنت أم أمّ سالم

دهناء وظبية منسوبة الى الدهناء وعوّج طويلة العنق والعرفج العظيمة من الرمل لها مثل العرف وهي قطعة منه والصرائم جمع صريمة وهي قطعة من الرمل وجرت لنا عرضت لنا سانحة او بارحة او نحو ذلك والوعساء موضع مرتفع من الرمل الذكر او عس والانثى وعساء وجلاجل مكان بعينه والنقا الكثيب الرابية من الرمل وقوله آأنت أم أمّ سالم الا ان مبتدأ وخبر محذوف كانه قال الا آأنت احسن ام امّ سالم قال سيبويه في باب النسب وانما فعلوا هذا لانه كان اصله فوعل فابدلوا الكاف الواو مما يبنى على الاسماء المفردة من كلامهم فهذا بمنزلة الميم من زرقم يريد ان قافا بعد البدل الواو منه بمنزلة ما جرى في التصريف مجرى ذي الذي منه اصليه فصرح كما صرح ما في الاضافة التي هي النسب تركه فاعلا على حاله ومن رد الواو والميم لام الفعل منه فقال دويّ رد الى فم الواو التي هي عين الفعل التي هي موضعها وجعل الواو في موضع لام الفعل من الوقف قال فموي

الفرزدق وان ابن اللبيني والبلس الذي ... لهم بعد ايا الناس كل غلام

مما نقمنا في بني فوبها على الناي العاوي اشد رجام

الشاهد في تثنية فوبن يرد الواو وجعلها في موضع لام الفعل والبلس الذي لا شعر له والناي العاوي الذي قد ذهب شعره من الجرب والرجام الحجارة يقول ما نقمنا في بني فوبها الا ما نقمنا على الناي العاوي اشد رجام الشاهدة تثنية فوبن يرد الواو وجعلها في موضع لام الفعل يريد ان البلس الذي لا شعر له كالغلام بني الشعراء هجاء اولا ثم هجاهم ثانيا فقال

ألا ان بني اللبني والبلس الذي ... لهم بعد ايا الناس كل غلام

مما نقمنا في بني فوبها على الناي العاوي اشد رجام

وهجاؤه في بيتين الناي العاوي اشد هجاء في الفرزدق على كثرة هجاء مراحة شدة وسكافاة والناي الذي يعرض له السعال والعاوي الذي يسعل وفي بيتين الناي العاوي اشد هجاء في الفرزدق الذي سبه وهجاه حتى ابكاه ولا يمكنه ان يجيب عنه فيكون كالمحموم بمنزلة الملجام قال سيبويه وقال ما ينصرف وما لا ينصرف

الفرزدق كم من بان لدى اسجاد ونؤته ... الى الفالوذ لولا ان ماصبرا

من يام مهدين قد بلت بها

يرى الفرزدق في هذا الشعر عمر بن عبيد الله بن معمر التيمي والمهنأ الحرب يقول كم رجل جبان صبر نفسه لهذه الحرب
لقوم نفسه بكفه ولولا انك أمير ناصبر وثبت بها اختبرت شجاعتك وتدبيرك وصبرك وقوله أيام فارس أي يوم اصطحابهما
بدابوق وحسن فيه بلاء نهر وسيره ويوم جرير يوم أبي قديك الخارجي قال سيبويه وقد لو حقرت ذئب لحقرته تعني اذا سميت
بها الطلت ترخيم لانه ترخيم التصغير فيه ذلك على ذلك ذئب الثعيلبة وكذلك كل محقر تعني اذا سميت
حقيقا عند احفاظ حسبناه بقوسنا ٭ فجب ع وعز اضا ٭ يمدح قومه والحفاظ المحافظة على الاشياء التي
توجب الشرف وجمل الذكر والمعنى مقايستهم الى غيرهم من الناس يقول اذا قايسنا مقايس الى غيرنا كنا أعظم منه وأشرف
والذي حسبت من عظيم شرفوا لا فعس المنبع الثاب قال سيبويه في التصغير وكذلك تحقير قولك انا أصحر أولك
صحاصر انا نجاير يد ان تحقر وضحاك ذكران ٭ انا انا ابن الجعدين ٭ سبقن سا ملبط ترغان لا لف
كب لوبب ٭ كان الغبار الذي غادرت صحاري وابن من نضب ٭ يصف خيلا سبقن يريد انهن اغرن على
قوم فسبقوا الشاطبط الفرق تعني انها لما اغارت تفرقت فرقا وقوله لا لف كب تعني صار كبيه وجمع والمقرب بالتي
تسلمن الى الارض ونحوا وقوله لا لف أي لاجل الف فارس والنضب شجر اذا وقد كان له دخان شبيه الغبار فضربه
لما البياض شبه الغبار الذي اثارته الخيل بدخان النضب قال سيبويه في باب تحقير التنوين من ذلك
قال الفرزدق ٭ نازلت أفتح أبي أبا وأعلقها ٭ حتى أبت أنا عرمن عمار ٭
من المربح حزا قان احراله ٭ يمدح الاعرمن العلاء وعمار جد بن لجاده وقوله افتح أبوا أنا واعلقها يريد انه
كشف عن الحوالي الناس وفتنهم فلم ير ضيهم مثل أبي عمرو في الضريبة الطبيعة والخليقة يريد انه كريم الطبيعة لا يحابي
لوم من اللوم شديد الانفة تعاف نفسه ان يفعل فعلا لا يليق به كاثر يقد قال سيبويه في الندبة
انا وباهلة بن عصر بلينا ٭ وذا الضرائر بعضة وتعافي ٭ من تحقير
تنا قلتم يا أبت الهذا وقتل بني قتيبة شافي ٭ قالت هذه الابيات في حرب كانت بينهم وبين باهلة وذا الضرائر
النعضاة والضحاة الذي لا ترى صلاحها وبعضة منصوب على التمييز والشافي ان يقتل كل واحد منهما صاحبه من قولهم
بنا يقطلون وهذا لهم شاف لنا وفي الشعر من شقفوا بنا قلتم بلا بب وعلى هذا الاشارة لا شاهد فيه قال
ذم ما ينصرف وما لا ينصرف ٭ ابن قارب الطاري ويقال المقعد بن عمرو ٭ ويقول قايلهم ولحنظ
خلفه ٭ بالمولد ايوما اما ينصرم ٭ نحت خلاق هم على اكسائهم ٭ ضرب الرقاب وكاهل ولهازم
الشاهد فيه الخلاق بنية وخلاق هي البنية وهي صفة غالبة بمنزلة جداع وهي السنة المجدبة معدود على الذاكرة
وصفوفا يطلبون بني زيادهم وقد ادركهم الطلب وهم يرعون المرب ولا يحط خلفه يلتفت الى من يعوذ ان يطلبه وذا اما
يريد باطول هذا يوما وقوما منصوب على التمييز كما حول ما حولك وكاهل ما احزم الواحد كمي وبعضة
يقال كمي يعني ان المنايا احاطت بهم من وراهم ضرب الرقاب منصوب بفعل يضمر كانه قال تضرب رقابهم ضربا ثم حذف وأقام المصدر مقامه وذكر ان الذين خوطبوا لم يستغلوا بالهرب بل اقبلوا على قتالهم ولا بهتهم عنيفة وال
وضعا بكي بها الاصعا ٭ حسبه الجاهل ما لم يعلما ٭ شيخا على كرسيه معمما ٭ كذا انشده سيبويه بحسبه
الجاهل ما لم يعلما والذي رايته بحسبه الناس لولا وعلى هذه الرواية لا شاهد فيه والشاهد في انشاد سيبويه
على انه ادخل النون الخفيفة على الفعل المجزوم بلم وحلبوها يعني الابل وجعل ما جلب منها من اللبن بمنزلة الوابل والديم
من المطر يصف كثرة لبنها وانقدت ابيت والوطاب جمع وطب وهو زق اللبن والرنم جمع زام وهو المتلى الشديد
الاوتلا وأصله الرجل الذي يرم بانفه ويجمع وكانه منتفخ من الكبر والتعظم شبه الزق به والثمال الشحم الرغوة
والقمع معروف الذي يصب فيه اللبن حتى يصل الى الوطب والقمع الكبير وأراد ان القمع قد بصر من رغوة
اللبن فهو منزلة الشيخ الابيض الذي حسبه يعني لوطب وعلى القمع لصحا فشبهه بشيخ جالس على كرسي لفاخر وانتصاب
بقوس وأسهم ٭ ولكنني اعدو اعلى مقاصة ٭ ولست كمن يعدو على غير مأثم ٭ اذا ما غدا يعدو
شاوي نعت لصاحب شاء يعدو انعتها الى المرعى ومعه قوس وأسهم يرمي الكلاب اذا عرضت للغنم ولكني
أعدو اذا لا يرد غاصة وهي الواسعة والمراد اني اشتري مسامير الدروع بعشرون الجواد والمطعم
الذي يأتو بعضه يعتصا يقول انا اعدو اذا طلب الغريمان وتلاقاه الاعداء ولست كمن يعدو على غير مأثم قال سيبويه
في التصغير واما ما جي حقيرا وقد استعمل ذلك في الكلام ٭ وداع دعا
يا من يحب الى الندى ٭ فلم تستجبه عند ذاك مجيب ٭ فقلت ادع اخرى وارفع الصوت دعوة ٭ لعل
ابا المغوار ينك قريب ٭ وحدثما في انا الموت يا لهذي ٭ فكفت وقالت قاتلك الله ٭ الشاهد فيه
انجعلها اشارة الى الموت واشار بها الى المصيبة يرثي كعب بن هذا الشعر اخاه واراد رب داع دعا الى ان نجاد
عليه ويعطي فلم يستجبه يريد لم يجبه عند ذاكر عند دعائه فقلت ادع اخرى يريد دعوة اخرى لعلها با المغوار يسمع

وهذا يقوله القائل على طريق التلهف على فقد من فقدته وقوله وخبرتها اني اما الموت اقرى يقول علمنا اني ان مت
كل الاضياف والقري مرض للوباء الذي يكون الاصار فكيف مات اخي وهذا الموضع وهو بر وهذه هضبة اشار
الى هضبة في الموضع الذي مات اخوه فيه والهضبة الجبل وقليب بئر عظيمة قال سيبويه وقالوا ان ب
حطاب ٭ وليس لعيشنا هذا مهاة ٭ وليست دارنا هاتا بدار ٭ انا الا الليالي ناقيات ٭ وبلغنا
بايام قصار ٭ الشاهد فيه انه قال دارنا هاتا واشار الى الموت بهاء المهاة الحسن والنضارة والهاء التي بعد الالف
اصلية وهي لام الفعل وهي بمنزلة اللام من حمار وحكى عن الاصمعي انه قال مهاة وجعله بمنزلة قطاة وناة وجعلها
تاء في الوصل للتانيث والمهاة البلورة واراد ان العيش لها مهاة وحسن مثل حسن البلورة ويروى
وليست دارنا الدنيا بدار وكاشاهد فيه على هذه الرواية لان صلة البيت الذي قبله كانه قال ليست دارنا بدار لنا الا
مدة يسيرة وانتقلنا الى الوقت الذي هو الحلنا بايام قصار يريد انا بلغنا ايام قصار قال سيبويه في باب التون
الخفيفة والثقيلة قال الكميت بن معروف ٭ وكاكروا فيها الضجاج فانه ٭ محا السيف ما قال ابن
داود اجمعا ٭ فمنهم فتى اراد بهنه قرارة نعلكم ٭ ومنهم فتى اراد بهنه قرارة تمنعا ٭ الشاهد فيه على ادخال النون
الخفيفة في تمنعا والضجاج المجلبة والخصومة وسبب هذا الشعر ان عالم بن مرارة الشعلبي بن سعد نعلبة كان محا قرارة
من اجل شيء كان بينه وبين مرة بن واقع وذكر بشعره زنباع الفزاري فمحا الاثر وهي تعرف بايام بني تغلب زنباع
الا تعتسل يا سعد حتى بقتله ٭ فلقيه طرفا المدينة فقال الرجل من قال له رجل من بني عبد شاف فمرات قال سالم بن دارة فالحق
بهم استعسقه فمر وله بحتى قطعه فقال الكميت لقوم سالم الاكثر والمجلبة والضجاج في هذه القصة فانه محا قول
زنباع جميع ما صحابه بني قرارة وذهبت منهم غارة الضجاج بقتل من قتلهم فمنهم نشاء بنه قرارة نعلكم نريد ان شاء بنه قرارة
ان تعطكم الدية او بعضها اعطتكم وان شاءت ان تمنعكم منعتكم قال سيبويه في جمع الرجال والنساء وقالت
بعض العرب امراة واسوان كما قالوا لواح والحواك ٭ اما الاماة فلا يدعوني ولدا ٭
اذا ترامى بنو الاسوان بالعار ٭ وقال شعرة ٭ انا ابن شماء اعلى لها وابي ٭ اذا ترامى بنو الاسوان بالعار
اما الاماة فلا يدعوني ولدا ٭ اذا تحدث عن بعضي وامراري ٭ قال القتال الكلابي هذا الشعر يعرض بقوم من بني
عمه ولد تهم امراة الجبناء سيئ من بعض الاحياء والنقض نقيض الابرام وحله اياها واطلاقه اياها وامراره الحكاية بليته
يريد اذا فعل امرا محكمة قال سيبويه وقد يقولون الرغف كما قالوا نقض الرجلان
الشواة والنثيل والرغف ٭ فالعين الحسناء والكاعم الانف ٭ للشاعر يهجو اعرابيا والجعل قطف
قال لقيط هذا الشعر يوم جبلة وقد انهزم عنه اصحابه فعاد هذا الفرض عليهم على البدال ويضربهم وقد هذا اليوم قتل
والنثيل اللحم الذي يطرح في القدور ويقال نسلت اللحم اذا حذته من القدر والكاعم الانف المستانف يريد انه لا يعطي
فضلات الشراب انما يعد لشاربه ولا يشرب من اجد غيره ويجوز ان يكون يريد بقوله الكاعم الانف اذا شرع قوم يردوا
ثم في الشريعة شرب منهم واحد بعد واحد فاذا بقيت سوءة لشحاحته وغثاثته والقطف جمع قطوف وانما قطف لانهم ثلاثة فما
وسمادة وليس بموضع جري قال سيبويه في الشعر واذا تقدر ان ترانا ظلمنا
كاذ يدعن الجرين دود صحاح ٭ فلقد نستدي ونجلس منا مجلس كالضيف ثم رداح ٭ الشاهد فيه على تخفيف
قليلين صغروا قليلا وجمعوه جمع السلامة وديد نحي والجرثوم الذر جرب الجلم والذود القطعة من الابل وتستدي تجلس
ذا الناوي والضيف زعموا انه قليلا ان قليلا ان استقبحت الجلة اذا استدار يقول ان ترانا انتهاة المراة قليلا عددنا
وترى الناس حاشونا وكاد يقربونا كان الصحاح لا تركن تقرب الى الجرثى فاتباع هذا لنا مجلس مجلس فيه وجوه قومنا واشرافهم
ويستديرون فيه فلهم فيه كثرة والفعل الكثير والترداح الضخم يقال امراة رداح اذا كانت ضخمة الجعرة والكتيبة الرداح
الكثيرة الجيش قال سيبويه في التصغير تصغير ما كان على حرفين زيد ذهب لامه وذكر فيه ان التصغير يرد الكلمة الى اصلها
استدل على ان نح المحفة اصلها الشديد واستشهد على هذا بقول الحجاج ٭ قلت انا ابت الحجاج في حب نخ ونخ انعا
ثم قال الفرزدق الى اصله حيث اضطر يريد ان الشاعر رد الى اصله وهو من الشاعف كاردة شاعر اخر ما كان من باب الالف الى
اصله حيث اضطر قال سيبويه ٭ قال اعيلان بن حرثي ٭ وفي شوس الحوض نوشاس نعلا ٭ نوشابة تقطع اجواز الفلا
تحي الى الجد ولد بنها جدورا ٭ سنبلها الترب وسبدا اهدلا ٭ الشاهد فيه انه رد على الى اصله وهو مستعمل محذوف
اللام وهي ضمير الابل نوشاس تناول ما تحوض من شاس فوق يريد انها عالية الاجسام وطوال الاعناق تحط اعناقها الى الارض
اذا ارادت الشرب والجد ولد النهار الصغير وتعني تعتمد وتقصد الى الجدول الذي فيه الماء بفمها الذي هو اول الجدول
فاخذ جميع ما فيه بفمها والسبد الشعر الذي يستقبل طرف اللحيين عند الذقن والمنتخ المطيبة بالجيم المجبة يريد ان ذلك الموضع منها عظيم
والاهدل الواسع الجلد ويقال للبعير اذا طال شعره هدل يهدل هدلا وقول سيبويه كاردة ما كان من بنات الالف الى
اصله حين اضطر يريد انه يرد ما كان لامه منقلبة الى اصله وليس الغرض فيه بنات الياء خاصة ولا بنات الواو وانما يعني
به المعتل وعلى من بنات الواو وهي من علا يعلو قال سيبويه سمعنا بعض العرب وقال
الجهل ٭ الا بلغ الاقيال قيس بن يوفل ٭ وقيس بن احبان وقيس بن جابر ٭ فرد واعلينا ما بقي من نسائنا ٭ وابنائنا

الشاهد فيه انه جمع فيسا جمع الكثير القلة وفيس بن نوفل وفيس بن اهبان وفيس بن جابر يريد كل من الاربعة من هؤلاء كلهم
[illegible]
الشاهد فيه انه كنى عن سرعة رأيه بالمفارق وجعل الجمع بين وضع الواحد والغير السبب واراد بالمفارق الغزل
وطلب النساء يعني ان العواذل لما منعنه من الغزل وعظنه وذكرنه وقلن له ان بين لعينيك شعرة بيضاء وغزلك اسود
[illegible]
فلا تجزعن ولم اتكل فان ثأرنا
[illegible]
منها انا محرن عمرو فان يصر فلم اقف عليه وان يهلك فذلكان قلدوني
الشاهد فيه انه
حذف النون من حجر وجعل الكسرة مثل الاسم لحذف النون منها بقوله ما حيث جين طعنته ولم اكل لم اعجز
وانا محرن وممن قصدت مثل تمتعها بالطعنة وكان يزيد بن ضبة الغنوي قتل عمرو بن محرز الضبي وكان سيد بني الضبيب
والذي يذكر الكتاب ان المحرز بن عمرو والذي وجدته في الشعر المجرز بن محرز لكن يقول بعلاج حتى ارفئني لا بل لو
اردت بقاءه وعافيته لم اطعنه وان يهلك اي يمت فذلكان تقدريني في الطعنة ان قتلته قال
[illegible]
رفعا اوقعت في علم رفعا تونين مثالا في فتوا ان ابنهم
[illegible]
الشاهد فيه انه ادخل النون في الوقف
والعلم الجبل وتما لا تجمع تمالي ولو فتحت اشرفت واراد اشرفت على علم فوقع فتى انا رايتهم انا نظرهم واصعد
على توضيح عالي الرقب لهم وانظر من ناحيتهم والكلال التعب والمعنى واني لا ينصرف
[illegible]
على المساجيح الوليد تباعة وكفى قريش المضلات وساكها الشاهد في
البيت على انهم يصرف قريشا وجعله اسم القبيلة والمدوح الوليد بن عبد الملك والمساليح جمع مسماح وهو الكثير السماح
والمضلات الامور الشداد والواحدة مضلة يريد انه اذا نزلت بهم مضلة او امر فيه شدة قاموا بكفها وهون
عنهم والمعنى واضح
[illegible]
فظلم ثار سرحتي ولا
الشاهد فيه انه اضاف الاسم الاول الى الثاني لان سرحتي لا ينصرف فتحه وهو موضع
جرة هذا على مذهب من اضاف معدي الى كرب واراد يا ثار سرحتي وحذف حرف النداء وقوله لا قاتل يحتمل تعيين
احد امرين اما ان يكون منصوبا بلا وهو شاذ والوجه الاخر ان يكون مضموما باضمار فعل لانهم قالوا لا قاتل قتالا وكان قياسه
قتالا فيتبين ان غيلان وهنيا وقع بهما وقعة بالجرة وثار سرحتي فمن كان لهم يحتسبهم عند الله او يعضدهم عناء الضاربين
وسالت عن باب فقال الكحت هذه اللون والزيادة التي فيها قالت لون وكذلك اخون لا يغير البناء الذي
لا يغير الاسم عن الحال التي كان عليها ولا يرد اليه ما ذهب منه الا ان يسمع العرب تغير شيئا منه قال وقال
فلا تجزعن اصواتا يكن وقد يسمنا الابنا الشاهد فيه انه جمع الاب على ابين يريد انهن لما عرفن اصواتهم
يكن ابهم حتى يستفهمن وهن وقد ينهمن باء بابين ويروى فلا تبعدن اسماء جمع شيخ قال سيبويه في باب
فعل واسم الصفات فمن ذلك هذا رجل خلم وهو الذي يخطر كل شيء
[illegible]
قد لقيها الليل
صوابا وحلم كذا وجدته في اكثر الكتاب وهذا البيت يخالف في قافيته وجدته لابي ذؤيب الانصاري من شعر قاله
يوم احد
[illegible]
الا ابو زغبة اعدوا بالحرم لن منع الجار الا الاثلم تحمي المدار خزرجي من حشم قد
[illegible]
لقيها الفوارس ذو خطم
[illegible]
ودعمر ولن ان القائم موصولة وكذلك تفعل بها العرب وفيها لغة اخرى
فتحوا الالف التي هي للوصل وكذلك ابن
[illegible]
وبيت هذا البيت يصيب الاستوذ المرواني
ظلت بذي دوران انشد بكرتي وعلى علياها من قلوص وكلكر وما انشد الرعيان الا نعامة
بواضحة الانياب طيبة النشر فقال الرعيان لم تلقني بها فقلت بلى قد كنت بنها على ذكر
وقد ذكرت لي الكعب ثوابها ملامة سلمها وقلاص حن وبر فقال فريق القوم لما نشدتهم
ثم وفوق الامن الله ساذري الشاهد فيه على انه جعل الفاء من موصولة وقد وان موضع وانشد طلب بكرة
مني والبكرة الابل عنزلة الفتاة في الناس وقوله وعلى علياها من قلوص ولا بكر يعني وعلى الارض من قلوص ولا بكر
وكان الذي يخص الفرد وحدث النعاء والنظر اليهن ونطوف ذا الاحياء ويظهر انه قد ضاع له بعير وانه يدور بالليل حتى
لا يكر عليه طوفه وما انشد الرعيان اذا سلم عن يكون الا انعامة حتى يكنني النظر الى المرأة التي تهواها وقد اتخذ الابا
بواضحة الانياب والمشرق البرق والرعيان جمع راع لم تدخل الهاء للمذكر بالمؤنث ولم تدخل الالف واللام
موضع يعني هذا الفائد الف ان تكون مع قلاص حن او حنى وبر فقال فريق القوم طائفة منهم ما انشدتهم لما انشدتهم
عنها اي قد عرفنا صحة ما تقول وهو الموضع الذي ذكرته وقالت طائفة منهم ما ندري ما عندها علم مما ذكرت
فقال فريق القوم لا وفريقهم نعم وفريق قال وصدق ما تدري وعلى هذا الرواية لا شاهد فيه قال سيبويه
وسالت الخليل عن معكم ومع لاي شيء اضيفتا فقال لانها استعملتا غير مضاف اليها كجميع ووصف بكر وذلك قولك
جاءا معا وذهبا معا وقد ذهب معه وعن معه يريد انها اغرب وهي ظرف مبهم والظروف المبهمة حتى فرعم انها اضيفت

واغرب لانها قد استعملت مفردة ومضافة فجعلوها كاسماء وقدم وما اشبهها من الظروف المعربة وتظير اتهم حيث
اعربوا وهي مبهمة وهي لغة طيئ يقولون قدوا علينا ثاوا وانا ثاوا ويستعملون الابل التي لحمد ثمودا والمعنى واضح
[illegible]
قالت العواذل ما بجلك بعدما شاب المفارق واكتسين قتيرا
الشاهد فيه انه كنى عن سرعة رأيه بالمفارق وجعل الجمع بين وضع الواحد والغير السبب واراد بالمفارق الغزل
وطلب النساء يعني ان العواذل لما منعنه من الغزل وعظنه وذكرنه وقلن له ان بين لعينيك شعرة بيضاء وغزلك اسود
[illegible]
فلا تجزعن اصواتا يكن وقد يسمنا الابنا الشاهد فيه انه جمع الاب على ابين يريد انهن لما عرفن اصواتهم
يكن ابهم حتى يستفهمن وهن وقد ينهمن باء بابين ويروى فلا تبعدن اسماء جمع شيخ قال سيبويه في باب
فعل واسم الصفات فمن ذلك هذا رجل خلم وهو الذي يخطر كل شيء
[illegible]
قد لقيها الليل
صوابا وحلم كذا وجدته في اكثر الكتاب وهذا البيت يخالف في قافيته وجدته لابي ذؤيب الانصاري من شعر قاله
يوم احد
[illegible]
الا ابو زغبة اعدوا بالحرم لن منع الجار الا الاثلم تحمي المدار خزرجي من حشم قد
[illegible]
لقيها الفوارس ذو خطم
[illegible]
ودعمر ولن ان القائم موصولة وكذلك تفعل بها العرب وفيها لغة اخرى
فتحوا الالف التي هي للوصل وكذلك ابن
[illegible]
وبيت هذا البيت يصيب الاستوذ المرواني
ظلت بذي دوران انشد بكرتي وعلى علياها من قلوص وكلكر وما انشد الرعيان الا نعامة
بواضحة الانياب طيبة النشر فقال الرعيان لم تلقني بها فقلت بلى قد كنت بنها على ذكر
وقد ذكرت لي الكعب ثوابها ملامة سلمها وقلاص حن وبر فقال فريق القوم لما نشدتهم
ثم وفوق الامن الله ساذري الشاهد فيه على انه جعل الفاء من موصولة وقد وان موضع وانشد طلب بكرة
مني والبكرة الابل عنزلة الفتاة في الناس وقوله وعلى علياها من قلوص ولا بكر يعني وعلى الارض من قلوص ولا بكر
وكان الذي يخص الفرد وحدث النعاء والنظر اليهن ونطوف ذا الاحياء ويظهر انه قد ضاع له بعير وانه يدور بالليل حتى
لا يكر عليه طوفه وما انشد الرعيان اذا سلم عن يكون الا انعامة حتى يكنني النظر الى المرأة التي تهواها وقد اتخذ الابا
بواضحة الانياب والمشرق البرق والرعيان جمع راع لم تدخل الهاء للمذكر بالمؤنث ولم تدخل الالف واللام
موضع يعني هذا الفائد الف ان تكون مع قلاص حن او حنى وبر فقال فريق القوم طائفة منهم ما انشدتهم لما انشدتهم
عنها اي قد عرفنا صحة ما تقول وهو الموضع الذي ذكرته وقالت طائفة منهم ما ندري ما عندها علم مما ذكرت
فقال فريق القوم لا وفريقهم نعم وفريق قال وصدق ما تدري وعلى هذا الرواية لا شاهد فيه قال سيبويه
وسالت الخليل عن معكم ومع لاي شيء اضيفتا فقال لانها استعملتا غير مضاف اليها كجميع ووصف بكر وذلك قولك
جاءا معا وذهبا معا وقد ذهب معه وعن معه يريد انها اغرب وهي ظرف مبهم والظروف المبهمة حتى فرعم انها اضيفت

فلا كررت على ابن كبشة والعامري بعوده بسفاد • وذكرت من لبن المحلق شربة • والخيل تعدو بالصعيد بداد
الشاهد فيه انه بنى بداد على الكسر يخاطب عوف بهذا الشعر لقيط بن زرارة الدارمي وكان اخوه معبد بن زرارة اسرته بنو عامر
في يوم رحرحان وفر عنه لقيط فعيره عوف لفرار لقيط بترك اخاه والعامري يزيد الذي اسر معبدا والسفاد ما شك به والحلو
ثم اسمه على هيئة الحلق والصعيد وجه الارض بداد موضع مصدر معرفة مؤنث فكانه في موضع البدد وكانه في موضع
لكما لدد ان كان معرفة وهو من عوا سلها البرك وفعلة جهدك وطاقتك قال سيبويه في ما ينصرف وما لا ينصرف
واما حاميم فلا ينصرف جعلته اسما للسورة او اضفت اليه لانهم انزلوه بمنزلة اعجمي نحو هابيل وقابيل يعني جعلته اسما
للسورة اي جعلت حاميم اسمها كما جعلت هودا او يوسف وغيرهما اسماء للسور فصنعت بها ما تصنع بامرأة
سميتها باسم من هذه الاسماء والاضافة ان تدع الاسم على ما يستحقه من الاعراب قبل ان تضيف اليه وتقدر انك
اضفت السورة اليه فتقول هذه هود فتصرف لانك تقدر هذه سورة هود وكذا تفعل في جميع السور فقال سيبويه
حاميم اعجمي معرفة فان جعلته اسما للسورة لم ينصرف لانه لو كان عربيا وعلى هذه العدة وسميت مؤنثا لم تصرف فكيف تكون
حال الاعجمي وان قدرت الاضافة لم تصرف كما كان لا ينصرف قبل ان تضيف اليه قال الكميت • وجدنا لكم في
آل حاميم آية • تاولها منا تقي ومعرب يخاطب اهل بيت النبي صلى الله عليه وسلم
يقول وجدنا لكم اية في القرآن في آل حاميم يوجب علينا لكم المحبة والود وهي قوله تعالى قل لا اسالكم عليه اجرا الا المودة
في القربى والمعرب المبين لما يتكلم به الموضح لما في نفسه يقول التقي والذي يتاول ولا يصحح يعلم ما اوجب الله عز وجل
لكم من المودة والمحبة قال الطرماح • كما لاح الكتاب الحماء • والقاف يتلو سطرا والميما • او كتبا
بين من حاميما • بحيث ناصى المدفع الظليما • وفي الكتاب بعد انشاده او كتبا بين من حاميما قد علمت ابناء ابراهيما
وموضع هذا البيت في القصيدة بعد من موضع البيت الذي انشده قبله شبه اثار دار قد درس اكثرها بحروف باقية
كتاب دارس فذكر الجيم والقاف والميم وذكر كتبا فيها حاميم وناصى اتصل والمدفع مدفع الماء يريد مسيل الماء والظليم
المتصل ابعد ... في النون الخفيفة والثقيلة ذكر سيبويه حذف احدى النونات
في قولهم ليفعلان اذا اراد الجمع لانه اجتمعت فيه ثلث نونات فحذفوا استثقالا ونون الرفع هي المحذوفة ثم قال وقد حذفوها
فيما هو اشد من ذا بلغنا ان بعض القراء قرأ اتحاجوني بنون واحدة وكان يقرأ فبم تبشرون وهي قراءة اهل المدينة
وذلك لانهم استثقلوا التضعيف يريد انهم استثقلوا الجمع بين النون التي هي علامة الرفع وبين النون التي تكون مع ضمير
المتكلم فحذفوا احديهما والمحذوفة التي تكون مع الياء لان النون الاولى علامة والثانية ليست بعلامة فان قال قائل فالنون
التي هي علامة مبنية على الفتح والنون التي مع ياء المتكلم مكسورة وهذه النون الباقية مكسورة فينبغي ان تجعلها النون
التي تستعمل مكسورة ولا نجعلها النون التي هي مبنية على الفتح ثم كسرت لما حذفت النون التي مع الياء قيل له لا ينكر ان تكسر النون
التي هي علامة اذا وقع بعدها الياء وقد رأيناهم فعلوا مثل هذا في قولهم ليتني حين اضطروا فكسروا تاء ليت وهي مبنية
على الفتح ... • تراه كالثغام
يعل مسكا • يسوء الفاليات اذا فليني • الشاهد فيه انه حذف احدى النونين والمحذوفة التي مع الياء ولا
يجوز حذفها لانها ضمير الفاعلات والفاعل لا يجوز حذفه وهذا يبين لك ان النون الثانية هي المحذوفة فيما ذكره قبل هذا
البيت والشرح الذي فيه لونان سواد وبياض والجون الاسود وقوله تراه يريد شعر رأسه والثغام نبت اذا
اخذ في الجفوف ابيض واختلط بياضه بخضرة فيشبه الشيب قال سيبويه في باب ما ينصرف وما لا ينصرف
قال الشاعر ... • وان يك شيء خالدا او معمرا • تامل تجد من فوقه الله عاليا • له ما رأت عين
البصير وفوقه • سماء الاله فوق ست سمائيا • الشاهد فيه انه جمع سماء على سمائي على فعائل وكان ينبغي
ان يقول سمايا وذلك ان الهمزة الواقعة بعد الف الجمع عارضة وقد وقع بعدها حرف علة واذا كان الامر على ذلك وجب
ان تقلب حرف العلة الذي في اخره للجمع الفا واذا قلب الفا صارت الهمزة بين الفين فوجب ان تقلب ياء وعلة هذا
مشروحة في التصريف وهذا الجمع هو جمع كثير فاضطر الشاعر الى انه لم يقلب هذه الياء الفا واضطر الى ان فتح هذه
الياء المكسور ما قبلها في موضع الجر وجعلها بمنزلة الاسماء الصحاح ولم يقل سماء مثل جوار وغواش والشاهد
على هذا المعنى في البيت ونحن غير ما ذكرناه ولسنا نحتاج الى ذكرها في هذا الموضع وتجد جواب الشرط وتامل الشعر
وقعه اعتراضا بين الشرط وجوابه كانه قال تامل ما اقول لك فتجد معنى تعلم فقوله له ما رأت عين البصير يريد ان له
تعالى ما رأته عين البصير من الارض والسماء الدنيا ولله السماء السابعة التي هي فوق ست سماوات والضمير المضاف اليه
فوق يعود الى ما يريد وله فوق ما رأته عين البصير سماء الاله مبتدأ فوق ست سمائيا خبره وفي الكتاب
وجميع الكتب التي تستشهد فيها بهذا البيت سماء الاله فوق سبع سمائيا وفي شعره فوق ست سمائيا والذي
في شعره ظاهر لانه يريد السماء السابعة وتحتها ست سماوات ووجه رواية الكتاب انه يريد بسماء الاله العرش والسماوات
السبع تحته ... • فاما ذكرك الخلفاء منكم • فهم منعوا
وريد ابن ... وداجي • ولولاهم لكنت كحوت بحر • هوى في مظلم الغمرات داجي • وكنت اذا ... بدماغ

يشج رأسه بالفهر واجي • يهجو عبد الرحمن بن الحكم بن ابي العاصي ويقول له ذكرت ان الخلفاء منكم يعني بني مروان
ولولا ان الخلفاء منكم لوجتك في حلقك والوريد عرق في العنق وودجه قطعت ودواجه لولا الخلفاء لكنت كعظم
سمكة وقع في البحر لا يشعر به والغمرات جمع غمرة وهي قطع الماء التي بعضها فوق بعض والداجي الاسود ...
الطين ... والواجي اصله الواجئ وهو الذي يدق يقال وجأت عنقه دققتها ... في ما ينصرف
وما لا ينصرف قال ... حين اغارت كندة على نعمه فلحقهم وهو يقول • دراكها من ابل
دراكها • اما ترى الموت لدى اوراكها • ويروى • قد حبق الموت على اوراكها • وحمل على فحل الابل فعقره فاستدارت
النعم حوله ولحقته بنو الحارث بن كعب فاستنقذوا امواله وهربت كندة ...
... • فيا راكبا اما عرضت فبلغا • بني عامر عني يزيد بن صعصعا • متى تات الخيزرى في
في الثرى • حديثا متى ما يدرك الخير ينفعا • بنو بنات العقل لونا ودقة • ...
الشاهد فيه ادخال النون الخفيفة في الفعل الذي هو جواب الشرط يهجو بني عامر بن صعصعة وقوله بنات الخيزرى يريد
بالخيزران وادخل عليه ياء النسب يعني ان الخيزران لا يعلو ولا يسمو ولا يرتفع انما هو يكسر في منبت الارض يعني انهم لا يعلون
ولا يذكرون بشيء من المفاخر وقوله حديثا اي عن قرب يريد انهم ليس لهم قديم متى ما يدرك الخير ينفعا يقول اذا ادركه
الخير انتفع به قال سيبويه في ما ينصرف وما لا ينصرف ... • اتيح شعولا مع الصبار
... الماسور للاسار • بقي جميع الابل بالنفار • وعبرات الشوق بالادرار • قطار كل ... قطار
الشاهد في قطار وهو مبني ... ومعنى لا تنظري ... فقدر عليها ان يكون
مع الابل التي ... فلم يرحل ويجوز عندي ان يكون ... قدر ان يكون مع الابل التي ... وقوله ...
الماسور ... والاستيثاق ... والنفار ...
ويعني عبرات الشوق الادرار ... بالمكاء ... ونظار ... وهو جمله
... قال العجاج • نكم حسرنا من علاة عنسل • حرف كقوس الشوحط المعطل
... السوط ... • تشكو الوجا من اظلل واظلل • الشاهد فيه انه اضطر الى اظهار التضعيف في
اظلل والاظل باطن خف البعير وهو ما يصلب الارض منه والعلاة الناقة الصلبة والعنسل السريعة وحسرنا
اتعبناها حتى اعيت والحرف الصلبة التي كانها حرف جبل وقيل الحرف التي ذهب لحمها والشوحط شجر معروف وشبهها
بقوس من القسي التي تعمل من الشوحط يعني انها قد اعوجت وضمر بطنها فصارت كانها قوس معمولة من خشب الشوحط والمعطل
الذي قد اخذ منه الوتر وترك لا تحمل الصوت اي لا تسرع اذا ضربها السوط لانها قد اعيت ولم يبق منها بقية من العدو
... ولا تحمل الاسالي به ... ولا بزاجر والهبال
... ويخرج منه الدم من اظلل ... اظلالها
... • ماو كان عبد الله مولى هجوته • ولكن عبد الله مولى مواليا • الشاهد في البيت فتح الياء
من مواليا ... الجر واضطر الى فتحها وجعلها كالحروف الصحاح والمولى الحليف الذي انضم الى القوم ليعز بعزهم ويمتنع
... بنصرهم ودفعهم عنه والذي ينضم اليهم الحلفاء هم يكونون اعز واشرف ممن ينضم اليهم لانه انما انضموا
اليهم لقوتهم وعزهم والحليف دون الذي انضم اليه وان حالف محالف الحليف صار مولى مواليا فهو دون الحليف الاول
وعبد الله بن ابي اسحاق الحضرمي هو مولى للحضرمي وبنو الحضرمي حلفاء بني عبد شمس بن عبد مناف فهو مولى مولى وسبب هذا الهجاء
ان ابن ابي اسحاق عاب شيئا من شعر الفرزدق فهجاه وله معه قصة مشهورة ...
... • حارثة بن قيس بن ثعلبة • قبا ذات
... • مكورة الاعلى رداح المجيد • كانها ... سيف مهند • الشاهد في اثبات تنوين قيس
لالتقاء الساكنين وقيس بن ثعلبة بن عكابة قبيلة عظيمة والقباء التي ضمر بطنها والمقعبة ... التي قد دخلت
في البطن ... فعلا ما حولها فصار موضعها كانه قعب والمكورة المطوية الخلق واراد بالاعلى بطنها وما يليه
والرداح الثقيلة الفخذ والمجيد ... ان ... تقبل ... كانها ... في ... وحسنها ...
... النون الخفيفة قالت ليلى الاخيلية • تساور سوارا الى المجد والعلى • وفي ذمتي ...
لفعلا • الشاهد فيه ادخال النون الخفيفة في جواب القسم وهو قولها لفعلا ويروى واقسم حقا ان فعلت لفعلا
وسوار هو سوار القشيري وكان يهاجي النابغة الجعدي فقالت النابغة ... شيئا اغضب ليلى فهجت النابغة وقولها تساور
تفاخر وتعاظم والمساورة المواثبة اي تفاخر سوارا وتفاضله ولئن فعلت ليفعلا ... ويروى
تناهر سوارا اي ... سوار ... ومفاخرهم كثيرة لا تغلبهم ولا ... ان ... يفضل عليهم وقولها
... القيام ... ولتنتهي ... لسوار وما ... من مفاخرك وكيف ... ولتبين ... بالشرط ولا جوابه
انما هي ... مبتدأ محذوف ... قال سيبويه فيما لا ينصرف ... • فقلت انكى حتى
... • ... • الشاهد ... وفي البيت شعره مرفوع

وانشاده • فظلت اكفي حتى بشار لغانا • ثم تعاقبت اعام وقابله • لقد طالما اكبت تحت بجادها
وما كسرتني كل عام معازله • واوله الفصيك • وقالت اعشنا باين نوبر الا ترى • الى المجد يحدى نوقهم
وجمالها • امراة ساء لها ان يتركها حتى يضى الحج فقالها اصبري حتى يصير بشار ليسار وانفق عليك ولعلي
اخرج انا وانت فقالت لها اعام نقدره اوقت حجنا عاما هذا وقابله وقالها اعام وقالت نريد ان الاستعداد للحج
والخروج الى مكة والرجوع يكون في بعض سنين فيكون الاستعداد بما يتبلغ به الحج يكون بعض شهور السنة التي هي فيها
وبعض شهور السنة التي بعدها وهذا التاويل احب الى من ان اجعل الواو في معنى او ويكون اراد ان تقول اعام او
قابله فقولها لقد طالما اكبت تحت بجادها يريد انها اكبت على المعزلة والبجاد بيت يعمل من الصوف يريد
انها لزمت القعود في البيت مكبة على المعزلة وما كسرتني المعازل يريد انها قوية وما اضعفها كثرة غزلها

الشاهد فيه اذا ت الكاف واليم وابان قد مضى بمعنى بتين وابتانا ويقال بان الشيء وابتان وبتين
وبتين وابتانا بمعنى واحد ويروى كابتت كاف بغير الباء وابانا بشد النون وبين وابتانا بمعنى
اهلها منها الحروف المكتوبة هذا معنى بيت واول الشعر آه وهو واضح

فانا صاب لغادي بات فانا • على الهول ارعى ولوان نفارعا • مخ ثمرين عليه مهابة • جميع اذا كان اللئام جناءها

الشاهد فيه انه ذكر المخ وكوصفه بمثمرين في الغادي بات السحاب التي تطر غدوة ومصابها سواقع مطرا وراعى بمعنى القوم
يرعون العشب لنوى بشب الماضع التي يمضغ فيها الغيل ركان بمكان الارض والهول الفزع يقول اذا فزعوا ان يردوا
سكانا فيه عشب حوفا ان يغار عليهم فانا نرعاه ولوان نفارع اتى ولوان نقاتل حتى تغلب عليه وجميع مجتمع الشان
امره ولبد لا يخالف بعضهم بعضا والجنادع جمع الجندع وهو فرد الجنادع الا واباد فاظر انهم يعنون الاواباد
العرب ويجوز عندي ان يعني الجنادع الاقلاء والجنادع دويبات صغار تكون في بحر الضباب والبرابيع وما اشبهها
اذا حضرت المحل حرمت المعنى انهم يكرمون زوجه الجحاش في الجدبة ويحالة الشر ظهرت جناكمه اذا ظهرت اوائله

بادار هند عفت الا انا فيها • بين الطوي فصارات فوادبها

الشاهد فيه اسكان الياء من انا فيها وهي مضمونة والانا في الجحاش التي ينضب عليها الغدر والطوي وصارات مواضع بعينها
اندرست معالمها فلم يبق بها الا الاثافي

والا ردا الشر الا ان ثيابا • بالخير خيرات وان شرا فا

الشاهد فيه اسكان الياء من ثيابا وهي جمع ثوب وكذلك
بالخير خيرات وان شرا فا

الف بعد الفاء في البيت الاول والف بعد الفاء في البيت الثاني والشاهد فيه انه اضمر
ذكر حرف من جملة الكلام وذكر الحرف في بدله على بقية الكلام وتكون الالف للدنانة بعد فتحة الفاء وفتحة الفاء واراد بالخير
خيرات وان شرا فشرا فذكر الفاء وحذف تاء التانيث والمراد ان ثنائي اياها الثناء وحذف اسم
انها الالف وعلى هذا الوجه يكون حرف الروي محذوفا كقول الاول في البيت الاول فاء وفي البيت الثاني تاء وتكون الشر من
الشر بعينه من الضرب الاخير من هذا الشعر روى لنعيم بن اوس بن مرة بن بجير بن لبك قال

فدعا اللهم اذ به قاسما • بالخير خيرات وان شرا فا • ولا اريد الشر الا ان تا • وعلى هذا الاساد

تكون الشعر من مشطور الرجز وتكون بعد الفاء همزة مفتوحة تسبقها الف وكذلك بعد التاء وتكون البيتان المتفقان
روتهما العين والبيتان الثالث والرابع روتهما الهمزة في وجه هذا الا نشاد زاد الفا بعد فتحة الفاء والتاء ثم صيرها
وقبلها الراء وان شرا فالشر والف الهمزة التي تكون مع اللام للتعريف وهي مفتوحة وابتها الفا وجعل تا بعد الفا
مثل ذلك ولم يكن بعد التا الف حتى تستقيم الشعر وقوله بالخير خيرات متصل بفعل كانه قال ادعا واسال ان يجري من فعله
ومن امره بفعل الخير خيرات وان يفعل شر افشر يجزى

ان لا فيا • ويقال

انشد هذه الابيات وهو يحفر الخندق والشاهد
فيه انه ادخل النون المخففة على فعل الدعاء والسكينة ما يجعل الله عز وجل في قلوبهم من الطمانينة وسكون القلوب في
الثبات اذا تقاعدوا عنهم والتهمز في المحتهم المكاره هذا الدعاء عواض ما يلحقهم في المحنة ما هو اعود عليهم من جميع
ملاذ الدنيا ومنافعها

بالركن المعار • ويروى هذا البيت للطرماح والشاهد فيه حكي الجملة ولم يعلم وجدنا في قطها والحق الخيل بنا
والمعار خبره والجملة في موضع نصب بوجدنا ويحتمل وجدنا وجهين احدهما ان تكون بمعنى علمنا وتكون الجملة في موضع المفعول
الاول في كتاب بني تميم المفعول الثاني والوجه الاخر ان يكون وجدنا بمعنى اصبنا كانه قال وجدنا كما يجدها
هذا الكلام كما تقول اصبت كذا بني تميم هذا اللفظ والمعار الذي اعاره صاحبه والركض حركك الفارس الفرس برجله
لتحمله على عدو وفي معنى قوله الحق الخيل اركض المعار اي احث الخيل بالركوب والركض والاستحثاث الخيل التي استعيرت من
اصحابها حتى تودع المشهورة بين خيولهم تركبون الخيل المستعان وهو خوفهم ايها العلصفر والجميعة انها الناقة ترتجل
الرجل مع القوم لتستاره والله عليها فيودعون ركابهم ويحملون بعض ما معهم عليها ومن اعيانهم ركبها في الشدة

وبشله قول الراجز • ارسلها عليقة وقد علم • ان العليقات لا فين الرقم • وقال الآخر • كانها في الجحاش
الجحاجح • وبشله • وبين لدة الديار وكوب العلاقي • يعنوهم بهذا اي هم يتعممون عمامة الجبل و
يساقون الناس ان يغيروهم ليزهوهم لخيلهم والكرام من شانهم ان يحملوا اخيلهم اي يعطوها لمن يغير واغلبها ويمنع
بها ان يشكروا

الذي والذكرم • الشاهد فيها اثبات الياء في قرشي وهو القياس عند سيبويه والمهابة والداعي
الذي يدعو الى فعل الشيء والجودة الكرم اظهار الكرم يريد انهم يشهرون اذا دعا داعي الجود والكرم
والمعنى واضح

عطارد • الشاهد فيه انه لم يصرف معد وجعله اسما للقبيلة ومحمد عطارد هو محمد بن عطارد بن حاجب بن زرارة الدارمي
وكان سيدا وابا وساداة والمعنى واضح

وغيرا آنها • صرف البلى مجري الريحان • وريح الجنوب مع الشمال وتان • ريح الربيع صاب الشهمات

الشاهد فيه انه اضاف ريح الجنوب وجعل الجنوب حالها في الريح التي تجيء من الكعبة فالريحان ذهب يجري ريح
الجنوب بدلا من الريحان فان قال قائل البدل لا يستغني ان يكون مثل المبدل منه العدد ولا يكون فاضلا عنه وانت اوجعلت
ريح الجنوب بدلا من الريحان ولم تات ببدل آخر نقصت العدد وبشله قولك مررت برجلين فهذا لا يحسن حتى تقول زيد
وعمرو فان نقصت العلامة رفعت على خبر ابتداء محذوف فتقول مررت برجلين زيد اي احدهما زيد قيل لان قوله
ريح الجنوب مع الشمال يغني بعد ريح الجنوب وريح الشمال ولم يكن كذلك قوله مررت برجلين زيد اي احدهما زيد ولو قال قائل
ان ريح الجنوب مرفوعة على خبر ابتداء محذوف كانه قال المعد مما ريح الجنوب لكان وجها وهو ضعيف في المعنى فالاول
احب الي وفي حال ضمير يعود الى الديار يريد ان الديار حالت عما كانت عليه من العمارة وطول اهلها بها واثارهم الحسنة
فيها فدرست معالمها واصحت آثارا وقيل لها اي غيرت يعني ان مر الزمان يحيلها ويغيرها والاثاثي جمع الاثي وهي العلامة
بين العلامتين التي يعرفها المكان وصرف البلى يصرفه وتحليل اطلال الشيء واهلاكه وتجري في موضع المحاليس الصرف
والعامل فيه موضع الحال غيرا والرسم جمع رسم وهي المعرة وهي الزمان المطر الشديد ووقع القطر في الصاب الماء الذي
يحاذ من الصبر يصوب وقوله وتارة رسم الوسم يقول مرة يحيلها الماء الديار الرياح وتارة الامطار فقد درست الخاصب
اسباب الدروس عليها

الا ايا اسقياني قبل غارة سنجال • وقبل الحرلاقوم من سالب
وآخر سلوبي هوى بين اثاله • الشاهد في البيت الاول على انه ادخل الالف على فعل الامر سنجال اسم موضع بناحية
ادربيجان او اسم رجل كان في ذلك الموضع وقد قال لبعض في هذه القصيدة وخلا من ليث بن عبد مناة بن كنانة اصب
بادربيجان وكان مع شبيب بن الماصي ان مع الاشعث بن قيس الكندي ولم يرد اسقياني قبل مقتل هذا الرجل انما اراد
اسقياني قبل ان اقتل كما قتل هذا الرجل

بسنا ما من الحيين الا • يظل ترى الكوكبة شعاعا • وكاكاوا واصاب غاما • فحبوا ساعة وهبت ساعا

وقال سيبويه بعد البيت بقال ساعة وساع الشاهد في البيت الثاني على انه جمع ساعا وانعا على جميع الساعاب وجعله مما
بينه وبين واحده الهاء مثل الاسماء التي تقدم ذكرها في الباب الذي وصف خربة كانت بين قوم بني تغلب
وبين قيس بن عيلان وقوله بسنا سنكل واحد من الحيين لصاحبه وقوله ما بين الحيين يريد ما حتى من الحيين وترك
الحيين وحذف حتى وحذف الموصوف واقام الصفة مقامه وقال الله تعالى والذي جاء بالصدق يعني به محمدا صلى الله عليه وسلم
وقد روي ان الحذر من اهل الكتاب في ما بعد الاخبار الابداء الذي هو محذوف وكوكب الكتيبة معظمها وقد يطلق خبر
يعود الى الحي المحذوف وما بعد من خبره في الغاب جمع غابة وهي الاجمة يريد ان برق السيوف وارتفاعها اذا احمل بعضه
على بعض مستولية ارتفاع النار الاجمة ويجوز ان يعني ان اصوات وقع سيوفهم بيزلي صوت النهاب النار في الحطب
ويجوز ان يعني حفيفهم اذا حمل بعضهم على بعض وقوله يحبون يكر

وانما اتقيه الامراة النساء وهو الاركة بتيه الماثور

الا ايا اسقياني قبل غارة سنجال • وقبل الحرلاقوم من سالب

وخبر الامر اشقيلت منه

وليس بان شيعة اتباعا • الشاهد فيه على انه فاعل والاتباع الذي هو مصدر اتبع فجعله موضع التبع الذي هو
مصدر تبع يقول خبر الامور ما فكر فيه ونظر وشاور قبل فعله فلم تفعل ندمك على انك فعلته

المعصية والمعرة كقولهم المبرة يريد ان المفعلة قد جاءت في المصادر وذكر قبل انه قد اتى في المصادر من هذا الضرب
الوجهان قال المعذر والمغيرة ومعيبة وقال زهير استعتبوه فما اعتل عن عثر فاود ذلك والمشيئة والجمة
يريد انهم يستعملونها في المصدر والاسم بالكسر لم يستعملوا فيها الفتح في المصدر كانهم جعلوا الكسر الذي يكون للاسم
مستعملا في المصدر واستغنوا به عن الفتح

بيت مزاقهن فوق النزلة • لا يستطيع بها القراد مقيلا

وصف البلاد بالتين وملاسة الجلد ان قراد فيها تحرز في جلودها بقوله موضع المرفق من كركرة لجلوه بها اليرتع

ناك ولاحاه ولاضاغطه وجميع هذا ما يوجد مرفوعا في جنبها فاذا اصاب جنبها شئ من ذلك اجتمع جلدها وتكمش
وتقبض فصار مثل موضع للفراد لتكثره وتثنيه فاذا املس لم يستطع الفراد ان يثبت عليه ولا يجد موضعا يقبض فيه
انما يجد ملسا املس من غيره وسهله ☜ بني الفراد عليها قائم بزلقه ☜ منها لبان فاذا فارقا
الشاهد البيت انه جعل الفعل الذي هو موضع الصلة قال سيبويه واما بل فاترك شيئا من الكلام
غير
وعلا وتقال حبا الربا اذا المزف ويزجي يسوق اذا حبا سكن وقف اقعد يريد انه يقف البرق ويقول البرق يزجي ابرقه
يريد انه بات ينظر اني بظر تحاب وجعل البرق يسوق السحاب وانما الريح تزجي السحاب التي البرق فيه فجعل الفعل له
وغيره ☜ بل من ري البرق بت ارقبه ☜ يزجي حبا اذا حبا ثبا ☜ المجتبي من السحاب ما لا رعد
الشاهد البيت انه جمع سعدا اسم رجل على فعولة الكثرة فقال لم ار سعودا اسهل سعد بن مالك
من سعد بن مالك وهو سعد بن ضبيعة وقيس بن ثعلبة بن عكابة بن صعب بن علي بن بكر بن وايل والسعود
جمع شعب وهو اكبر من القبيلة ☜ في بنا عدف بنى الاسماء من الياءات ☜ الوقف الوكل بغير
الوصل يريد الياءات التي تقع في آخر الكلام في المواضع التي لا يدخلها التنوين مثل يا غلامي وماحي وآكرمن
واعطاني يحذف الياء من غلامي في الوقف وهي اسم المتكلم وتحذف النون والياء التي هي ضمير المتكلم في النصب وفي كل
موضع تقع الياء فيه وحذفها او الياء والنون وتلزمك بتوكلك هذا غلام وانت تريد غلامي وقد سقان
تريد اسقاني ☜ اذا حاولت اسد فجورا ☜ فاني لست منك ولست مني
ممر دزى التي استلأمت فيها ☜ الى يوم النسار وهم محمن ☜ وهم وردوا الجفار على تميم ☜ وهم
اصحاب يوم عكاظ ان ☜ شهدت لم تواطن صالحات اثمتهم بردة الصديق ☜ المخاطب بهذا الشعر
خيبة بن خصن الفزاري والذي حمل الناقة على هذا اطلبه بذلك انه اراد ان يقطع الحلف الذي بين بني اسد وبني
ديبان لان بني اسد قتلوا رجلين من بني عبس ولم يحب النابغة قطع الحلف فقال هذه القصيدة والفخر الذي بهم
تعظيما بين عبسه وبين بني اسد من الاسماء والحلف وقوله لست منك اي لا آدخل معك في قطع الحلف الذي بينك و
بينهم ولا انا بعكة عليه والنسار موضع كانت فيه وقعة بين غطفان وبني اسد وبين بني تميم واللام الذي و
استلأمت لبست للاستة والجحف والشوس والجفار موضع ايضا يقول بنو اسد لبني ديبان سيرانا الذي و الحارب يقولهم
انفسهم وهذه الافعال التي فعلوها اثبت لهم في صدري وذلك لا يزول قال سيبويه وزعم يونس و
القول في الالتذاذ اما الذين يرتضوا فانهم لم يجعلوا الالف والياء والواو وما بعدهن ولا ما بعد النون لانهم ارادوا اسد
الصوت وذلك قولهم قفا نبك من ذكرى حبيب ومنزل اعرض اجنبيه بان يقفا عليه وينتظراه للمرة بالدار التي كان من
هواه فيها حتى يبكي على فقده نصف ما يبكي من الحزن لفرقته وذلك مجزوم بجواب الامر اراد من اجل ذكرى حبيب والشاهد
في البيت انه مد الصوت في الحق بحذكرة اللام يا لمد الصوت والترنم وانشد سيبويه بعد هذا بيتا في قصيدة امرئ
القيس ويروى لابن الطبرية ☜ فبتنا نقصد الوحش عنا كانا ☜ فبتلان لم يعلم لنا الناس مصرعا ☜ الشاهد
فيه ادخال الالف في آخر البيت لمد الصوت والمعنى انه بات مع المراة التي كان يهواها في موضع بعيد من الحي يكون فيه
الوحش وكانت الوحش قد رتبتها وقصد عن قرب الموضع الذي هما فيه وشبه قصده اياها وهما نائمان بفتيلين لم
يعرف موضعهما لانه بات معها في موضع لا يعرفه احد من الناس غيرهما قال سيبويه واعلم ان المجزوم والساكن
يعاقبان الفواصل ولم يعاقبا ذلك لصاف عليهما كما توهموا فاذا وقع ولحقه ساكن فانه يحرك بزيادة
انه تحرك بالكسر كما حركوا لالتقاء الساكنين ثم صار في كلامه في هذا المعنى الى ان اشد بيت امرئ القيس
ان مظنتي قاتلي ☜ وانك مهما تاوه اليوم تفعل ☜ يقول لهذه المراة اعذرك حتى اجترات على بعدي وهجري وعلقت
انك عليّ سيدة محبتي لك وانك بعقدة من اني بموت او بهجرتي وان قليلا بطاوعتي على ان اصرمك وانقطع ما بيني وبينك
فانك من قبلك يا مجيبن فسقاد لكم يريد اذا اراد هجرة طاوعها قليلها وصبرت عنه فاذا اراد هجرها لم
يطاوعه قلبه فقلبها بفقادها وقلبه لا يفاد له ويفعل مجزوم لانه جواب الامر ولكن حركته بالكسر لاجل القافية وهي
عليه ☜ متى ما تبني اصحك كاسارية ☜ وان كنت عنها غانيا فاغن وازدد ☜ الشاهد
هذا مثل الشاهد البيت لسلم والضبع شرب الغداة والكاس الاناء الملوء ماء او الروية المروية والغاني المستغني
يقول ان كنت محتاجا الى الشرب سقيتك وان كنت مستغنيا فاغن وقال الحي يعني فهو غان في معنى استغنى يستغني
فهو مستغن وقوله فاغن هو بمعنى الدعاء كما تقول للرجل وازدد معطوف عليه وهو سيبني على لكن ولكن احتاج الى تحريك
فكره ☜ في باب علة ما يكون عليه الكلم وعلة معناه الاثنان من فوق قال امرؤ القيس
ربما تحيل ندبرها ☜ كميت متى ما تعل بالماء تزبد ☜ الشاهد فيه على ان علة ما الفوق كما قال خطام المجاشعي
فوق فصد فزها وذكر انه يقال للكبير الرأس فارس ان تكلم وللفرد اذا اراد ان يشتم يقول وضح الفلاة قبالي والا دبار اذا
ارتد سنة انهما وقوله معا اي هو في كل حال من احواله يصلح لكل فن لخدر هذه الاشياء التي وصف انه يفعلها والجلود

الصخرة والحجر وزعموا ان الصخرة اذا كانت اعلى الجبل كانت اصلب من الصخرة التي تكون في اسفله فاراد ان هذا الفرس
صلب كصلابة هذه الصخرة ويجوز ان يريد انه املس الجلد كأنه ينزلق عنه وصلابته حسبه فكأنه منزلة الصخرة الملساء
ويجوز ان يريد انه في سرعته يهوي في عدوه كما تهوي الصخرة من رأس الجبل اذا انه يسرع في العدو كاسراع هذه
الصخرة من النزول من الجبل قال سيبويه في باب تكسيره ما كان من الصفات على اربعة احرف وقد جاوزت
من فعل نحو الموت والذكر سواء قالوا لله عز وجل فاحسبناه ملك سماء وقالوا ناقة رقوص
يكاد رقصها اذا ما سرتها ☜ كانت معاودة الرحيل ذلولا ☜ الرقوص الناقة التي لم تمهر الرياضة اي لم تعلم
المشي هي اول امرها وتعليمها وتاسرتها من اليسر يريد لم تساد ها في الذلول المنقادة وصف الناقة وكان الذي في
اول امرها صعبا منها بمنزلة التي قد فرغ من رياضتها وذلت وطاوعت وانقادت فهي بمنزلة ما قد شدت عليها
الرحل وركبت مرة بعد مرة وعودت ذلك فهي كاسبق راكبها وصف كرم هذه الابل
اذا غاب عنا غاب عنا فراتنا ☜ وان شهدت اجدى فضله ونوافله ☜ يمدح بذلك بشر بن مروان ان الحكم
يقول اذا غيبت عنا وبعد كغيبة الماء الفرات عنا يعني ان حاجتهم اليه كحاجتهم الى الماء الفرات وان حضر اجدى فضله
اي علينا مما يتفضل به علينا ونوافله زيادته العطاء التي يعطيه ويروى اذا غاب عنا غاب عنا ربعنا اي
هو بمنزلة الربيع الذي يحيا به الناس ويروى اجدى فيضه وجداوله يريد ما يفيض من عطاياه والجدا اول الانهار و
شبه انصبابه وجوده وذهابه في كل وجه بالانهار التي تنشعب فتذهب كل وجه في باب ما يكسر فيه الحاء
من عادات الاضمار وقال النابغة الذبياني من كسر من الجلحاء كسر وكم شبهها بالحاء لانها اضمار قد وقعت بعد
الكسرة فاتبع الكسر حيث كانت حرف اضمار وكان اخف عليهم من ان يضم بعد ان يكسر وهذه لغة ردية جدا
وسمعنا اهل هذه اللغة ينشدون للحطيئة ☜ وان قالوا سواكم على الجلحاء من التقرد وافضل حلمكم رد
يمدح بني كاهل بن تيم بن مرة ويقول هم من عمهم وخليفهم وجعل الشئ معطوفا بقوله هو لاء والقوم اذا جمعوا بني عمهم او جيرانهم عليهم وخصهم بعفاتهم سألهم ان يحلموا عنه فاجابوه ورددوا وافضل حلمكم اي ردوا على جانبي حلمكم الواسع فان
حلمكم اوسع لعفران ذنوب من جنى عليكم قال سيبويه في باب ما يحذف من الاسماء
واعلم علم اليقين ان قد عويتم ☜ بني اسد فاستأخروا او تقدموا ☜ بني اسد قد ساءني ما صنعتم ☜ وليس لقوم حلوا
الله محرم ☜ الشاهد فيه انه حذف الواو التي هي صلة وهو يريد حيثو وقف والذي عندي في معناه ان ضرارا قرع
قومه على ما صنعوا انه اسر الردة وكان ضرار بن جلهتين خالف الوليد حين نهض لقتال اهل الردة يقول من خالف
ما اسر الله عز وجل عليه لم يحرم دمه وماله ولم يكن لحرمة في من امن
الاسماء بين الياءات وجميع ما لا تحذف في الكلام وما اختاروا فيه ان لا تحذف تحذف في الفواصل والفواصل والفواصل
قول الله تعالى والليل اذا يسر وذلك ما كان تابع ويوم التنادي والاسماء الجدران تحذف اذا كان الحذف فيها في غير
الفواصل والفواصل اذا دعت سيبويه ان الفواصل والفواصل تحذف فيها من الياءات ما لا تحذف في غير الفواصل والفواصل وذلك
ان ما فيه ياء من الافعال نحو يرمي يقتضي ان تحذف من الياء الاخيرة الا ترى انهم اذا اخرجت فهذا الذي لا تحذف في الكلام وما
يختار فيه ان لا تحذف هو ما فيه الالف واللام من هذه الاسماء التي في اواخرها الياء نحو الرامي والغازي وما اشبههما
تحذف منها الياء الاخيرة اذا كانت في آخرها او في آخر بيت وقوله والاسماء اجدر ان تحذف اذا كان الحذف فيها في غير الفواصل
والفواصل يقول الاسماء التي فيها الالف واللام اجدر ان تحذف من اواخرها الياء اذا كانت الياءات فيها قد تحذف
قبل دخول الالف واللام عليها في الوقف في غير الفواصل والفواصل في نحو هذا قاضٍ ومررت بقاضٍ وهذا الفعل المعتل من هذا
الباب ليس له مكان تحذف منه الياء في غير الفواصل والفواصل فكان حذف الياء مما فيه الالف واللام احسن من
حذفها من الفعل قال الفرزدق ☜ واراك تفري ما خلقت وبعض القوم يخلق ثم لا يفري ☜ ويروى
ولات تفري للحق في هذا الموضع التقدير للشئ قبل ان يقطع وقد يكون الفري القطع ويجوز ان الفري هو القطع
على جهة الاصلاح والافراء القطع على اي وجه كان يمدح بذلك هشام بن عبد الملك
او همت مصت ولم توقف بحاجة عنك وجهة ذاك ولم يحبسك عنه حبن ولا هيبة ☜ وهو كلام الحجاج لاهل
العراق وقد عده لهم انك لا اهم الا مضيت ولا اخلق الا فريته يريد انك اذا قدرت امرا مضيت فيه ولم يحبسك عن فعله عجز
ولا هيبة وسئله قوم الاجر ☜ ما ضرع الحي مقدام الوغا بطل ☜ والشاهد في البيت حذف الياء من ضرع كما تحذف
القافية قال سيبويه في ما يحذف من الاسماء من الياء آخر الوقف انشد للاعشى من قصيدة بيتين متتابعين
وهم يشمانني الا امثالي لا مثل الى آخر كلامه واحد منهما شاهدا على ذكر من الحذف قال الاعشى وما ان ارى
الموت في مزحه ☜ يعاد من شارح او نغف ☜ وما منعتني ارباب البلاد ☜ من حذر الموت ان يأتين الشاهد التغير
النسل الحدث والبقل الكبير يعاد يترك يقول الموت لا يترك احدا الا صغيرا او كبيرا وصرفه نصرفه وتقلبه وارتياده
ذهابه ومجيئه وطوفه في البلاد يقال منه زاد يزود اذا ذهب ومجاء وما زال يزود ويقول هل سمعتني تطوفت في البلاد وقلبت
من موضع الى موضع من حذر الموت ان يأتيني فالموت احرز مني ومما كان من الفاظ الاستفهام في تقرير

ونوح فانما ياتي بالف الاستفهام وقد استعمله الاعشى بهل فان تاتي منصوب مفعول لينعى يقول هل منع مني الموت ان ينزل بي طوفي في البلاد ● قال ● تيممت قيسا وكم دونه ● من الارض من مهمه ذي شزن ● ومن شانئ كاسف وجهه ● اذا ما انتسبت له انكرن ● يمدح قيس بن معديكرب الكندي تيممت قصدت وتيممت يعود الى راحلته وكم دونه يريد كم دون بلاده من مهمه والمهمه الارض القفر البعيدة الاطراف والشزن الغليظ من الارض يقال ارض شزنة اذا كانت صعبة المسلك والشانئ المبغض يقال منه شنئت شنآ والكاسف المتغير العابس يقال كسف وجهه يكسف وقوله اذا ما انتسبت له انكرن للعداوة التي بينهما واراد الاعشى بما وصفه ان يعتد على قيس بما لقي من الاهوال والشدائد في طريقه حتى وصل اليه والشاهد فيه حذف ياء المتكلم والكسرة التي قبلها في انكرن وهي ياء بين ● قال سيبويه [illegible] وقال الاعشى ● هريرة ودعها وان لام لائم ● غداة غد ام انت للبين واجم ● يريد انهم وقفوا على آخر البيت بالواو ثابتة في اللفظ فهذا مما وقفوا عليه بحرف مد مما كان منونا في الكلام وهريرة منصوب باضمار فعل تفسيره هذا الظاهر فلم يجز ان تكون منصوبة بالظاهر لاشتغال الظاهر بالعامل في ضميرها فاختير فيها النصب باضمار فعل لان معنى الكلام الامر والامر لا يكون الا بفعل فاختيرت الحال التي هي امر ان يكون فعل الامر مبتدءا به في اللفظ فان تأخر واشتغل بضمير الاسم المتقدم قدر فعل مثله في اول الكلام نحو قولك اضرب زيدا وزيدا اضربه تريد اضرب زيدا اضربه والواجم الحزين الساكت يريد انه شغله حزنه بفراقها حتى بقي واجما متحيرا لا يمكنه ان يودعها لما قد اصابه وام في هذا الموضع فيها معنى الاضراب كانه قال بل انت للبين واجم ● وقال جرير ● اقلي اللوم عاذل والعتابا ● وقولي ان اصبت لقد اصابا ● اراد يا عاذلة فرخم يقول اقلي لومي يا عاذلة ودعيني وما اعمله فاذا كنت مصيبا فصوبيني ولا تعذلي على شيء ما عرفته ولا تبينته حتى تخبري فتقولي ما تقولينه على علم ● وقال جرير ● متى كان الخيام بذي طلوح ● سقيت الغيث ايتها الخيام ● طلوح موضع في بلاد بني يربوع والخيام شبه البيوت تعمل من الشجر انما كانوا يعملونها اذا ارتبعوا فاذا انقضى ربيعهم وعادت كل قبيلة الى دارها وموضعها تركوا الخيام كما هي فاذا مر بهم راكب قدر اهم فيه وقد كان راى فيهم من يهواه فاذا اجتاز بالموضع الذي ارتبعوا فيه بعد رحيلهم وراى الخيام والآثار تذكرهم وحن الى ايامهم فلهذا تذكر ايامه في المواضع التي كان فيها الناس فاذا رحلوا عنها [illegible] قال الخبر ابو العباس ثعلب قال قال لي يعقوب قال ابن الكلبي بيوت العرب ستة قبة من ادم ومظلة من شعر وخباء من صوف وبجاد من وبر وخيمة من شجر واقنة من حجر وقوله سقيت الغيث المعنى انه دعا لها ان يمطر الموضع الذي هي فيه حتى تخرج نباته فاذا صار فيه نبت نزل الناس فيه وقت الربيع والشاهد فيه اثبات الواو في آخره في الوقف ● قال [illegible]

واما ناس كثير من بني تميم فانهم يبدلون مكان المدة النون فيما ينون وما لا ينون لما لم يريدوا الترنم ابدلوا مكان المدة نونا في لفظهم تمام البناء وما هو منه كما فعل اهل الحجاز ذلك بحروف المد ● قال العجاج ● ما هاج احزانا وشجوا قد شجن ● من طلل كالاتحمي انهجن ● ما استفهام يعني اي شيء هاج علي حزني والشجو الحزن يقال شجاني يشجوني شجوا اذا حزنني والطلل ما شخص من آثار الديار ومن طلل صلة هاج والاتحمي ضرب من البرود فيه سواد وحمرة وانهج اخلق كالاتحمي صفة للطلل وانهج يصلح ان يكون في موضع الحال يعني منهجا فان قال قائل الفعل الماضي قد يصلح ان يكون للحال لانه قد يكون للتوقع فاذا قيل قد كان ذلك فهو اخبار عن وقوع الشيء الذي كان يتوقع في الوقت الذي ليس الوقت الذي هو حال وقد تحذف قد من الفعل وهي مرادة ويجوز ان يكون انهج نعتا للطلل يريد ان الطلل انهج كما ينهج الثوب يقول اي شيء هاج علي حزني حين نظرت الى الطلل وهو استفهام في معنى التعجب من نظره الى هذا الطلل ● وقال [illegible] ● يا صاح ما هاج العيون الذرفن ● من طلل امسى تخال المصحفا ● رسومه والمذهب المزخرفا ● الذرف جمع ذارفة وهي التي تذرف دمعها اي تسيل فلم يرد ان الطلل هاج العيون التي تبكي وتسيل دمعها وانما يريد ان الطلل هاج العيون التي كانت غير باكية فبكت فلما صارت ذرفا بهيج الطلل فعبر عنها بما صارت اليه حالها ومثله والشيء تحرقه الادم الاحن ● اراد ان الشيء يحرق الصحيح الذي ذاك يصير احن ومثله للعجاج ● والشوق شاج للعيون الحذل ● والحذل التي قد فسدت وانما شجاها وهي عيون صحاح فبكت فحذلت والضمير المفعول الاول ورسومه المفعول الثاني والمذهب الجلد الذي عليه ذهب او اللوح او ما اشبه ذلك والمزخرف المزين وشبه آثار الديار بمصحف ومجلد منقوش بذهب ● قال سيبويه ● وزعم الخليل ان يا يقضي ودوا ويغزو اذا كانت واحدة منهما حرف الروي لم تحذف لانها ليست بوصل حينئذ وهي حرف روي كما ان القاف في قوله ● وقاتم الاعماق خاوي المخترق ● الروي فكما لا يحذف القاف لا يحذف واحدة منهما يريد ان الياء والواو انما تحذفان في الوقف في اواخر الابيات اذا كانتا وصلا فان كانتا رويا لم يجز حذفهما في الوقف وجرتا مجرى الحروف الصحاح نحو القاف في المخترق وغير ذلك والسبب في مثل هذا وانه لا يجوز حذفهما انهما اذا كانتا رويا فما قبلهما من الحروف مختلف فان سقطتا في الوقف اختلفت اواخر البيت في القصيدة فصار آخر كل بيت في القصيدة يخالف ما قبله وما بعده ومن ذلك قول الشاعر ● خلا ما عن شرباهن الطوى ● كل غليظ الركن مضبوح شقي ● لكن ربيع قد عفا لا يبقي ● فولي الاحرو ان عشيت حربي ● لوحذف

الياء في هذا واشباهه في الوقف لصارت اواخر الابيات مختلفة تخرج عن حد الشعر والقاتم هو الاغبر اراد ورب بلد قاتم الاعماق والاعماق جمع عمق وهو البعد ويقال بئر عميق ومعيق اي بعيدة والخاوي الخالي والمخترق الموضع الذي يمر فيه يريد ان الطرق في هذا الموضع خالية لانها لا تسلك ● قال سيبويه ● فاذا ثبتت التي بمنزلة التنوين في القوافي يريد ان الالف التي تبدل من التنوين في المنصوب تثبت في الوقف في القوافي لم تكن التي هي لام اسوا حالا يريد ان الالف التي هي حرف في الكلمة لا يجوز حذفها في القوافي اذا وقفت كقولك مولى ويخشى ومثلها وما اشبه ذلك يقول اذا كان لا يحذف الالف التي هي بدل من التنوين في المنصوب لم يحذفوا الالف التي هي من نفس الكلمة ثم قال الا ترى انه لا يجوز لك ان تقول لم يعلم لنا الناس مصرعا في الوقف فتحذف الالف لان هذا لا يكون في الكلام فهو في القوافي لا يكون ثم مضى في كلام حتى انتهى الى ان انشد لرؤبة ● داينت اروى والديون تقضى ● فمطلت بعضا وادت بعضا ● وقال بعده وكما لا تحذف الف بعضا لا تحذف الف تقضى الشاهد فيه انه جعل الالف التي هي من الكلمة بمنزلة الالف التي هي بدل من التنوين وقال وكما لا تحذف التي هي بدل من التنوين كذلك لا تحذف التي هي من الكلمة واروى امراة وقوله داينت اروى يريد انه اسلفها محبة وودا اوجبا عليها المكافاة او مجازاته فلم تجازه على جميع ما فعله فمطلت ببعضه واستعتب من ضعف اليه وهو يطالبها به واعطته بعض ما كان النتيجة بينهما ● قال سيبويه ● واما الثالث فان يجروا القوافي مجراها لو كانت في الكلام ولم تكن قوافي شعر جعلوه كالكلام حيث لم يترنموا وتركوا المدة لعلمهم انها في اصل البناء يريد ان اصل بناء البيت وان وزنه لا يتم الا بحرف المد فالو وسمعناهم يقولون ● اقلي اللوم عاذل والعتاب ● وقف على الباء ولم يشبعها الفا ● وقال الاخطل ● دع المغمر لا تسأل بمصرعه ● واسأل بمصقلة البكري ما فعلا ● يمدح الاخطل مصقلة بن هبيرة الشيباني والمغمر الضعيف الراي الذي لم يجرب الامور وقيل انه عرض بقوله المغمر بالقعقاع ابن شور الذهلي وقيل انه عرض بمالك بن مسمع وقوله لا تسأل بمصرعه اي لا تسأل عن مصرعه واسأل عن خبر مصقلة وحاله فانه اهل لان يعنى بالسؤال عنه ● قال سيبويه ● في باب الجمع المكسر فالقياس فعل ما ذكرنا واما ما سوى ذلك فلا يعلم الا بالسمع ثم تطلب النظاير كما انك تطلب نظاير الافعال ههنا يريد ان جمع فعل في القلة افعل وفي الكثرة فعول وفعال وذكر غير ذلك مما جاء جمع فعل عليه فان جاء منه شيء خارج عن القياس حملته على نظيره مما جاء خارجا عن القياس ثم قال فجعل نظير الازناد قول الشاعر قال الاعشى ● اذا روح الراعي اللقاح معزبا ● وراحت على آنافها غبراتها ● اهنا لها انوالنا عند حقها ● وعزت بها اعراضنا لا انالها ● جعل سيبويه نظير الازناد في الخروج عن القياس الآناف والقياس فيها انف وآنف ويروى على آفاقها غبراتها والمعزب الذي يرعى متباعدا عن الحي يريد ان المعزب يروح الى الحي ولا يقيم بمكانه لانه يخشى على الابل من البرد لانها ليالي الشتاء والمهازيل يخشى عليها ان يؤذيها البرد والضيق في [illegible] انها يعود الى اللقاح ومن روى آفاقها اراد آفاق السماء ولم يجر للسماء ذكر لانه معلوم انه يريد بضميرها السماء وقيل مجلا مكان معزبا يريد به انه يجعل رواحها والغبرات جمع غبرة والضمير المضاف اليه الغبرات يريد به الارض يريد انها راحت الابل وعلى آنافها غبرات الارض وانما جعل لها غبرات لانها مجدبة لم تمطر بعد ولو كانت ممطرة ما كان لها غبرة [illegible] الاعشى بذلك قومه يقول اذا اجدب الناس اهنا لها اي السنة المجدبة انوالنا عند حقها اي عند ما يلزمنا من بذل الاموال واعطاء السائل وذوي الاضياف فعزت بها اعراضنا اي عزت فيها اي في هذه السنة المجدبة اعراضنا يريد انهم صانوا اعراضهم من ان يشتم في هذه السنة ان يوصفوا بالبخل والتهاون بامر الاضياف ورد السائل وقوله لا انالها اي لا نفوتها [illegible] بما قبل ان نسبق نحن بالعطاء ● قال سيبويه ● واعلم انه قد يجيء في فعل افعال مكان افعل ● قال الا[عشى] ● فان حمير اصلحت امرها ● وتلك تبالي اولادها ● وجدت اذا اصطلحوا خيرهم ● وزندك اثقب ازنادها ● يمدح بهذا الشعر سلامة ذا فائش الحميري والتنابي ان يسبي بعضهم بعضا يقول اذا اصطلحت حمير فيما بينها وتركت الحرب فانت خيرهم في السلم واعطاهم للمال وذكر بعد هذين البيتين حاله وجلده وصبره اذا وقعت بينهم الحروب وقوله وزندك اثقب ازنادها اي انت اسرعهم عطاء واكثرهم نوالا وافعلهم عطاء ويقال ثقب الزند اذا خرجت ناره جعل سرعة عطائه بمنزلة سرعة قدح الزند الثاقب ووجدت في هذا الموضع يتعدى الى مفعولين والتاء قد قامت مقام المفعول وخيرهم المفعول الثاني وزندك مبتدأ واثقب خبره والجملة موضع نصب وهي معطوفة على المفعول الثاني كانه قال وجدت خيرهم ووجدت زندك اثقب ازنادها والضمير في ازنادها يعود الى القبيلة يريد بها حمير قوم الممدوح ● قال سيبويه ● وقد يجيء خمسة كلاب يريد خمسة من الكلاب كما تقول هذا صوت كلاب اي هذا من هذا الجنس كما تقول هذا حب رمان يريد ان العدد القليل يجمع الكثير فقال هنا يريد خمسة من هذا الجنس لم يعن لبيان العدد انما اراد ان يذكر الجنس الذي منه العدد ولم يقصد ان يبين العدد بجمع وفائدة الكلام بانه العدد بجمع وباضافته الى الجنس الذي منه المعدود وليس في هذا صوت كلاب يريد انه صوت هذا الجنس والفرق بين قولهم خمسة اكلب وخمسة كلاب انك اذا قلت خمسة اكلب فاكلب بيان الخمسة من اي جنس هي وحيث بأكلب واكلب هي الخمسة واذا قلت خمسة كلاب فكلاب ليست هي من الخمسة وانما الكلاب لفظ تعم جميع الجنس وجمع للجنس اكثر من خمسة قال وكما تقول حب رمان اراد ان الرمان اسم جنس واراد حب هذا الجنس فاضافة خمسة الى الكلاب بمنزلة اضافة حب الى الرمان ● وقال الآخر ●

يقول ارتاه بادت هلي ان كنت من هذا مجتى اجبل ● انما خلقي وانما بادهلي ● كان حصيه من الدلدل
طرف مجرد فيه منا حظا ● حكى هذا الشاعر عن امراة انها دعت على زوجها فطلبت الراحة منه وقولها هل اراد
هل يحسن ان يتقرب ما بيني وبينه وقولها ان كنت من هذا مجتى اجبلي اي تقطع ما بيني وبينه من الوسلة وعقد الزوج
والاسباب جمع جبل وهو ما جبنا من العقد وتجتى خبر كنت ولكنه انث الياء من اجل الشعر وقوله اما بطلقني اما
ان تطلق طلاقا بتا صارخا واما ان تقول ارحلي وتريد به الطلاق ثمت ان شيئين منه يصرح الطلاق او الكناية عن
الطلاق وقوله ارحلي وهو يريد الطلاق مثل قولهم الحقي باهلك واغربي وما اشبه ذلك وحذف المستغنى عنه لدلالة
اعتماد على فهم السامع ما يعني وحذف جواب الشرط وهو ان كنت كذلك ان كنت محبا الي من هذا الرجل حببت او عشت
او خلصت وما اشبه ذلك وشبهت الصفر في هو جلد الحنظلة بجراب وشبهت الحصيتين بحنظلتين بجراب
والمنطل اسم للجنس الواحدة حنظلة واضاف منا الى المنطل وهو واقع على جميع الجنس كانه قال حنظلتان من المنطل وفي
معنى حنظلتان وهو مثل ما قدمنا بيانه قال يبزر ● وزنا كسر افعل على افعل كما كسر افعل على افعال في قولهم
قولهم رسن وارسن ● انزلني من سلام علينا ● هل الا رسن اللاتي مضين ربوعا
الا لئ للنداء اراد يا منزلني محي وقد بين سيبويه في ما سلف انه كان بينها من ستة وعشرة ساعا والمعنى واضح قال
في المصادر وعشته وعشيته اي عشته بالزاء والنقش كما تقول خيشته اشتقاقه بخيا كما الله تقول كل شقته
وعشيته الى فلت سقاك الله وعاكا الله قال سيبويه وقالوا اسقيته بمعنى سقيته فدخل على فعلت اي دخلت
افعلت على فعلت برملة استعمل افعلت موضع فعلت اذا اردت ان تقول للانسان سقاك الله وعاكا الله تقول كل شقيته
وعشيته قال
● وقفت على ربع لميه ناجيا ● فارلت ابكي حوله والحاطبه ● واسقيه حتى كاد مما اخطه
تكلي احيان وملاعبه ● الربع المنزل وابته لخبرة بما انا فيه وانكر اليه سوء حالي وشدة اشيائي والحاجة
الاناق التي فيه والجارة التي يدرون نها على الموضع الذي يحلونه مسجلا والملاعب جمع ملعب وهو الموضع يجتمع فيه للعب
للعب والمعنى واضح قال
● لما انى عامدا في اثر من ذهبن ثوب ● فيا انك عامدا في بعد انفصالهن
عن المنزع واحلولى دمانا بردها ● نصف بعيرا او يذكر حاله فقد كان صغيرا الى ان كبر والدمان جمع دمن
وهو المكان المرتفع اللين وقال دمن بكسر الميم ودمث بضمها او يردها بذهب فيها وجبي يرعى اراد ترود
فيها فجعله مفعولا على السعة واحلولى بمعنى استحلى يريد انه استحلى ان يرعى المرعى الذي يرعى هذه الدمان قال سيبويه
● يقدر فيها فارتاعتام قالنا ● اقلي عليك اللوم فاخطئ ايسر ● يقوم فيمنى بنا متكرا ● فلا ترتنا
يقشوا وكا هو يظهر ● وكان نصيري دون تركت ابقي ● ثلث تخوص اعيانا ومعصر ● ذكر عمرانه زار
جارية وانه تلطف حتى وصل اليها ثم تحدث حتى اصبح فحين ان راته الناس اذا خرج من عندها فارسلت اليه
اختها وخرجت هي وفتاة معها وشيء مخلفهن حتى جاوز المي وترووى فكان مجتى والمحل الشوى اي كان ترك
الذي استهزء من عندي او من اجلي او من اجل خوفا ان يراني هؤلاء وقد جعل بصري وهو معرفة خبرا ان وجعل الاسم نكرة
وكاعيان ومعصر بدل من ثلاث ويجوز ان ينشد ثلث تخوص بالنصب كاعيان ومعصر بتقدير اعني بخبر ابتداء محذوف
كانه قال هن كاعيان وسهما معصر فجعل الجملة موضع الوصف لثلاث او لتخوص ويجوز ان يكون ضمير
الامر والشان وتصيري مبتدأ وثلاث خبره والجملة خبر كان والكاعب التي كعبت ندبها اي صار لها اصل وبعد
الذي راهقت المحيض قالت سيبويه في جميع الصفات التي على اربعة احرف وقد اضطر فقال يعني الغيد رددق
عليه عليها ثلاث التي ● ثمر التمام وشمس كل نهار ● واذا الرجال رايزنه خضع الرقاب فلن ترى الابصار
يمدح يزيد بن المهلب جعل الماء ثمر التمام لانه ثمرة الشهر والشمس في علو المرتبة والشرف والمخضع جمع اخضع وهو الذلل
الذي قد تكسرت رأسه والنواكس الذي ينظر الى الارض من المرض والذلة والشاهد فيه جمع ناكس وهو صفة ما
يعقل على فواعل وقد روى منكسي الابصار قال سيبويه في باب علة ما يكون عليه الكلم قال عبيد بن الابرص
لابد من بعد الموت سندبني ● وجماعتي تاوه وتبكي زادي ● قد تركت القرن مصفرا انامله كان اثوابه
نجت بقرهام ● الشاهد على ان قد يجيء يريد ربما يريد ربما ترك القرن مقتولا قد اصفرت انامله لما خرجت منه
الريح والقرهام دماء الموت يريد ان الدم الذي على ثياب قرن الماء الموت وبحت صبت عليها كما يصب الماء من الغرب
وقالوا القرهام الموت نفسه وتقدم على هذا القول كان ثوابه تحت بما قرهام قال سيبويه في الوقف
على آخر الكلم ● فان لطاهنا المطرحي العمل ● لوح لنا ان الشد نفلا يسل
هان لنا بين ذا والحقنا بالآل ● ما الشم انا قد سلونا بجل ● فهو يعيب لا يبالي ما فعل ● الشاهد
فيه اثبات فضل الالف واللام اللتين للتعريف من الاسم الذي قد دخلتا عليه وما عندك بمنزلة قد ودخولها
على الفعل كما يجوز ان تذكر قد في الشعر ثم تفصلها من الفعل كذا يجوز في الشعر ان تفصل الالف واللام
من هذا الشعر فصل الالف واللام فراعا كما وا الطاهي المطباخ والمطرحي الذي يجدد طبخا بعد طبخ لا يقدم الدسم عاما

كان عله قبل ذلك الوقت لوح لنا برد اطرح على النار ثم السنام وبعال لوحنا النار اذا غيرة والسديف ثم السنام
وقوله فوسلنا انا لا يريد به السم ربما غير من الطعام سيما قد تقدم ذكره وقد قالا قبله ان السديف لا يبل ويجعل يحسب
اي حسبك ما علك فهو يعيب يريد انه نهد اللحم والشحم كثيرا ما عنده قد يوما لا يقطع
القتال الكلابي واسمه عباد بن محبب ويقال العبيد ● الا لا تسقوها فاني لخافها ● عليكم
وقولوا ان يستك يبزر ● فما لما سبع واسم ثلثه ● وللسبع خير من ثلاث واكثر ● الشاهد فيه
انه قال واسم ثلثه لانه في ذكر الفعال وقد تقدم قبله فما لما سبع ولم يقل ثلاث وانما قال ثلثه على اول الحي كانه قال
نحن سبع فما لنا واسم ثلثنا احياء الحي مذكر وهو واقع على ما تقع عليه القبيلة والقتال من بني بكر بن كلاب
وقال هذا الشعر ابن ميادة في جعفر بن كلاب يقول لنحن اكثر منكم لان فينا بكلاب عشر سبع من امهاتهم وسبعة بنات
مرة بن صعصعة ولدت لكلاب عمرا والابكر والوحيد وزيادا وعبد الله والاسبط وهبيا ولدت بنية
بنت مرة بن صعصعة ولدت لكلاب جعفرا والصباب وربيعة بني كلاب فاراد انها لنحن سبع فما بال بني ولد
كلاب من امهم واسم ثلث قبائل بني ولد كلاب من امهم فنحن نصير بعضنا بعضا لان انسانا احدة وسبع فما اكثر
من ثلاث وقوله الا لا تسقوها يقول لا تسقوا جعفرا لا تعروا اي لكي فاني اخاف عليكم منهم وقولوا انا ابى بنى اكي ان
تسكن لان معرض لكما يبزر والبيزر لغة بنى ان بكر بن كلاب فقال بيزر من اجل انهم لغتهم البزري
في جميع الجوع قال ابو خيران احد بني سدوس بن شيبان من قيس تعلمه ● كيف ترجي اميم امضى ارعى
اراجي هشيم المضر اظل ادنى بعضها من بعض ● وقع انشاد هذا البيت مختلفا في الكتاب ففي بعض النسخ
اناص بصاد غير معجمة وفسر على هذه الرواية فقيل اناص جمع انصاء وانصاء جمع نصي على حذف الزيادة كما
جمع فضي وعلى والنضي ضرب من الثياب قال ابو الحسن الحلبي وروى بعضهم اناص التخفيف بصاد معجمة وهو جمع
الانضاء والانضاء جمع نضو وهو البعير المهزول وذلك هذا الذي ذكره هو الذكر الوراة والمسطورة الكتاب
اناص من حرز الخصر التخفيف والحرز الموضع الغليظ والخصر من الثياب ما كان فيه ملاوحة يريد الا اراجي على هذا
التفسير الابل المهزولة والذي وجدته في شعر ارعى اناصي الشديد يضاف الى الهشيم والهشيم البالي من الثياب
وكل الا اراجي جمع الانضاء والانضاء جمع نضو ويراد ما جف ويمن من النبات يريد انه يرعى النبات اليابس البالي الذي
هو النبات كالانضاء في الابل وقوله اظل ادنى بعضها من بعض يريد انه يدنى بعض الابل من بعض حتى تاكل من ذلك
اليبيس وان لم تدن بعضها من بعض لم تاكل لان ذلك الثبت اليابس مجتمع في مكان فاذا لم يجتمع هو لم تاكل منه شيئا والهشيم
جمع اسمية واراد كيف ترعى بيوبين فحذف احدى النونين وهذا الحذف يجوز في الشعر وشبهه في الحذف تسمعون القالا
اذا افلي
قال سيبويه قال اعلم خبيث ● يضاء مثل الروضة المحلال ● ما ان بيتنا بصوت مثل ● فبيت بنا القوم ليلا
ولا تاجد بالشتاء وليدا ● القدر تنزلها بغير جعال ● الشاهد فيه قطع الف الوصل من القدر والحلال
التي يحل عليها الناس وجعلها مثل الروضة التي يحل الناس فيها ينتظرون بها الى حشيها وبهمها وما اراد به ويجوز ان يكون
ما اسما وتكون بمنزلة اي كانه قال اي كتلة اي كتلة اي كتلة غير شتية ويجوز ان تكون غير شتية وصفا لكتلة
والصوت الصلب الشديد والبلبال اختلاط الاصوات والخصومة والشر يقول لا يتشتتنا هذه الكتلة بصياح وخلبة
يعني انها لا تحاصرهم ولا تؤذيهم ولا تبادر بالشتاء وليدا يريد انها لبيت بشتية تنزل القدر لغير خوف تنزلها كما تنزل
ولدها فتسبق الوليدة اليها فان اراد بالوليد الولد الصغير فانه يعني انها لا تبادر الولد الا الاكل من القدر كما كل مثله وان
اراد بالوليد الخادم فانه يعني انها لا تسبق الى النزال القدر قبل ان ينزلها الخدام والجعال ما يزدر القدر من تمر او غيره
وسئل سيبويه عن قول العرب انه وغير يريدون ان وما معناها فقال هذا الموضع من الباب
ان الهاء التي تدخل لبيان الحركة في الوقف غير الاشياء التي حدثت منها حروف المد واللين كقولهم ثمه اذا وقفوا على
الهاء لبيان حركة الميم وهلمه اذا وقفوا يريدون هلم وقد مضى في كلامه ان قال وسئل ما ذكرنا يعني مسئلة قول العرب انه
الوقف وهذه الهاء التي تسمى هاء السكت ● بكرن على عوادلي يلحينني ولومهنه ●
ويعلقن شيب قد علاك وقد كبرت فقلت انه ● يلحينني يلمنني على اللهو والغزل واللومهن على لومهن ويعلقن شيبي
وقد كبرت فاقول لهن يريد انه شيبني وجعلوا الشيب كانه ما لا
يلحى الا لان الشيب داع وقف قد تقدم سيبويه في اول الباب ان من العرب من يزيد حرفا في آخر الاسم اذا وقف ليعلم ان
الاسم متحرك في الوصل فانه لا يجري مجرى ما هو ساكن في الوقف والوصل واذا اراد حرفا علم انه لا يجوز ان يكون ساكنا من اصل الحرف
سكون الحرف الذي قبله في الوقف لسكون ما كون للرفع والجر وما اشبههما والمنصوب فانه لا يجوز ان يلحقه حرف للتضعيف لان قد
ابدلت من تنوينه الف في آخره توقف عليها فالآخر في الوقف والوصل فلا يضاعف فاذا اضطر شاعر ألحق الف الوصل
كانه ما لا بد لا من سكونه حرف مثل الرفع والجر وكانه يقول في الوقف رأيت حسنا ثم بناها عفا
قال سيبويه قال
نسلم الوابل الهطل ● بازل وجناء او عيهل ● تمت الى صلب سديد المرا ● وعنق اتلع شمليل ● الشاهد فيه

[illegible]

أن شدد اللام من تبله وهي ساكنة من أجل القافية وانها مطلقة فقد حركت واتبع حركتها حرف الوقف عليه وشدده
الشاعر المضرون فالواو الحب والمعتل الذي به علة من شدة المحبة وهو ما يجده في قلبه من ألم الشوق ومنازعة نفسه إلى
من يحبه والبازل الناقة التي هي في السنة التاسعة والوجناء الصلبة والعيهل السريعة والخلاعق في الظهر
والانلع الطويل والنهبات المعتدل يقول ... ناقة ترحل عليها إلى أرض من أنت مشتاق إليه قال
لقد خشيت أن أرى جدبّا ۝ في عامنا ذا بعدما أخصبّا ۝ إذا الدبى فوق المتون دبّا ۝ وهبت الريح
بمور هبّا ۝ تترك ما أبقى الدبى سبسبّا ۝ أو كالحريق وافق القصبّا ۝ والتبن والحلفاء فالتهبا
كأنه السيل إذا اسلحبّا ۝ الشاهد فيه أنه شدد جدبّا وهو في موضع نصب وزاد على آخره حرفين للضرورة
كما قالوا في الوقف قطنّ فزادوا نونين وشدد أخصبّا وشدد سبسبّا وشدد القصبّا ... فالتهبا أراد
فالتهب ... الألف للاثنين والضمير يعود إلى التبن والحلفاء ... والدبى صغار الجراد والمتون جمع متن
وهو المكان الذي فيه صلابة وارتفاع والمور الغبار يقول أخشى أن أرى جدبا في العام وقد كان المطر جاء في

[illegible]

وانما البيت شاهد الجمع على الثوب والمعنى انى حملت فى كلامها ما يصلح له ولم يرد به لبس الثياب ومثله قول مهيار الديلمى

ليس ثوبا حالة لبوسها ... انما نعمى واما بؤسها

قال سيبويه وزعم الخليل ان الثوبة الواحدة من الثياب

كثوبة الميت غير عوز ... الشيبانى الوى جهد المشتمر

وانشد ابو عبيدة لطفيل الغنوى

ثوبان ثوب رداء ... وثوب لبس اذا تعرى

وروى هذا الرجز للجاحظ والحارثى وانشد ايضا يروى لغير واحد

اذا تغازرت وما بى من خمز ... ثم كرت الميس من غير عوز

وانشد ابو عبيدة ايضا يذم رجلا

اذا نظر الى ثوبه ظهر انه اخوزى والحاذر ان يقارب بين خطوه اذا نظر لئلا يرى انه ليس تاما ينظر اليه فى مشيه يذم كثرة الغمز من غير عوز والاولى الذى يلتوى على خصمه لكيلا ينظر فيه فيتبين ضعفه والمشمر اى مشمر الخصومة الى موضع امر الميت غيرى يريد اذا يفكر فيها بعيدا او المشمر الذى لا واهى الوحدة خصمه والكرع الكبرى مثل الفضل والفضلى قال سيبويه فى الجمع الكثير قال حكيم بن معية الربعى من تميم

فيها عبايل السود وغره ... الذى شعره فيه عبايل والمفرد عبابل وصف قبل البيت قناة نبت فوضع محفوف بالجبل الى الخير فقال لخمت باطوار حيال وسمر

يريد لخمت موضع القناة الذى نبت فيه باطوار الجبل والواحد طور والسمر جمع سمرة وهى شجرة عظيمة والاسل الموضع البين الذى تدخل حتى لا يمكن ان تدخل فيه الا بسلة والعبطان جمع عابط وهو منخفض من الارض والخطة الموضع الذى حوله الشجر مثل الحظيرة فيه هذا الموضع اسود يعيل ندى طيب وحبى فيه وسجحرة وشعره اسود يعرور باضافة عبابل اليه قال سيبويه فى الوقف على اواخر الكلم قال ابو نخيلة

اذا اعوجن قلت صاحب قوم ... بالدف اشال التفن الصوم

الشاهد فى حذف الكسرة من صاحب اراد ياصاحبى وحذف الياء وكفى بالكسرة وحذفها جيد ثم اضطر فحذف الكسرة وبعض اصحابنا يرويه

اذا اعوجن قلت صاح قوم ... فرارا بين سكاية الضرورة وقد يرون قبح ما هو قبيح فى الشعر الى شعر منه فى الفصيح وذلك ان الترخيم اذا وقع فى الاسم الذى فيه تاء التانيث كان فى الاسماء ولم يكن فى الصفات وصاحب صفة لا يحسن فيه الترخيم الا ترى انه لا يحسن يا ضارب اقبل زيد ضاربا ولا ياقاعا زيد يا قاعدا اذا اعوجن يريد الابل سيرا قلت يا صاحب قوم يريد فيها على الطريق ولا تتركها تعد لعنه والمدة الفلاة الواسعة والعوم جمع عائم وهى السفينة التى تسوق الماء ويدخل فيه والعوم السائمة شبه الابل بالسفن وجعل دخولها فى الاكل دخول السفن فى الماء قال سيبويه ويدلك على ان الاسم ترادف دخول الشفن فى الماء

يا عجبا للدهر شتى طرائقه ... ولليال بما شاء خالقه

والخالد يرجى المنية دونه ... وللامل المبسوط الموت لاحقه

شتى طرائقه اى متفرقة الامور والحوالق جمع حالقة وهى التى تحلق الشعر والمعنى واضح فى باب الادغام وقد شذت بعض العرب ممن يرضى عربيته هذه الحروف الاربعة الصاد والضاد والطاء والظاء فجعلت من بنات افعل ان الفعل بنى على التاء فامكنت لانها كانت اصلا فعلا وذلك قولهم خبطته يريدون خبطته قال علقمة بن عبدة

وقد كاجى قد خبط بغثه ... فجاء انا من ذاك دوب

الشاهد على انه قال انا التى هى ضمير المخاطب طاء لاجل الطاء التى قبلها وشاء من قول لقوط بن يعمر الايادى وقد مدح بهذه القصيدة الحارث بن ابى شمر الغسانى وكان شانئ يديه اتيا اى الذنوب والذى يلاوذ التجاء اى استحى شانئ ان يفصل عليه كاعم الاحياء يفضلك قال الحارث لما سمع فحق لشانئ من ذاكه دوب نعم وادنيه وقوله خبطت بغثه اصلها الطالبة الحمدة ومن اشبهها يخبط المواضع التى يسير فيها الى من رجن وتايل معروف ثم قيل لكل طالب خابط ومخبط ويجوز ان يكون من قولهم خبطت الشجرة اذا حمحت اعصانها ثم ضربتها لتسقط ورقها فعلقته الابل ثم قيل لكل طالب خابط وهذا الوجه احب الى من الاول وبه فسره الزمخشرى

وليس مايع دارمى ولا رجل ... سويا وكان بعد ما من ابورنا

والبيت من خطب يورق انما يريد به انه لا يتبع معروفه من الفساد اى خبطت بغثه اى امت على فهم فكيف كرخبط الشجر قال سيبويه فى باب ما جاء شاذا مخفوفا على السنتهم ومن الشاذ قولهم فى بنى الحارث بلعارث وبالحرث بلحارث وبنو فلان

فقد مات عن ارض العراق خيالها ... فاصبحت عالارض منه فقيرة

ولا عزبا الا ابليس مالها ... هذا البيت مع فى بعض النسخ وقد بعضها الا بيع والشاهد فيه حذف اللام من على بعد حذف الالف من الا لفا والساكنين كما فعل فى بنى الحارث وبنى العنبر وراى هذا الموضع قد ضبط بالخط وشددت اللام فكتب على ترخيم عمرو بعدا لام شدد وهذا لا يشبه قولهم علاء بنو فلان وما تقدم دون لان تشديد اللام توجب انه حذف لهمزة من الارض وطرح حركتها على لام التعريف فصارت علل رض لا ساكنين حركت الام ادغم اللام من على فى اللام من الارض وليس هذا الكلام لانه محذوفة وانما الشاهد فيه اذا انشد تحقيق الهمزة علاء رض بلام ساكنة وهو كلام الغريب وقد اهمزة الارض فى اداد الكلاب نفس برية وقد شعره فقيره وروى فما اصبحت فى الارض وليس فى هذه الرواية شاهد يمدح الفرزدق بهذا الشعر سليمان بن عبد الملك ويهجو الحجاج بعد موته يقول ذهبت عن العراق بخيلها يريد فسادها لان الحجاج مات فصلح امرها وقوله الا سليمان بها يريد انما حفظ اموالها الناس وسلاح امرهم وهو الغزو اجمع وقال سيبويه فى باب الادغام فى حروف طرف اللسان وقالوا فى مستطيل من ضربت مسطيرا اردوا التخفيف حين بنوا يريدا ان يبدلوا التاء الزائدة طاء

لتكون اخف عليهم لان الطاء اخت الصاد فى الاطباق فهى اليها اقرب من التاء ثم ذكر المواضع التى تبدل فيها التاء طاء وذكر ابدالها مع الطاء ثم قال وذلك قولك مطمئن ومطلع كما قال الشاعر

هو الجواد الذى يعطيك نايله ... عفوا ويظلم احيانا فيططلم

الشاهد فى ابدال التاء طاء فى يططلم يصح بذلك هرم بن سنان المرى يقول هو يعطى ماله عفوا بسهولة لا بمن ولا بطلب احد ولا يعطى نزرا او يظلم احيانا يطلب بسنة غير موضع طلب فيحملها ذلك لئن سئل ولا يرد مسالة فى جميع الاوقات التى مثلها يطلب فيه وفى الاوقات التى مثلها لا يطلب فيه قال سيبويه فى الابنية التى فيقار وايدع من الثلاثى ويكون على فعولة من الاسماء والصفة فالاسم نحو قبيضوم والحيزوم والصفة نحو عيشوم وقيوم وديوم قال علقمة بن عبدة

اذا تزعمت بن حاجا فانها ... تحت سخاميم رواسا كومها

يهدى بها اكلف الخدين محترة ... بن الجمالكثير اللحم عيشوم

وصف الابل وحافا فانها جوانبها والترغم فى هذا البيت صوت بعة عضب والترغم زاى معجمة عضب بعة كلام قارع قد الناقة والسخاميم الطوال الجسام الواحد سخمام وحث بعضها الى بعض فى الكوم العظام الاسنمة جمع كوم وكوما يريد انها اذا اصابت صوت الريح حثت وقوله يهدى بها اى يقدمها وهو من اكلف الخدين والاكلف الذى ضربت حمرة الى سواد وقيل الذى شحب والمحترة هو المجرب الذى عرف بجابته من الفحل فعرف ما عنده وقيل ان المحترة هو الكثير اللحم والوبر ومنه قولهم ابل حيرة هو الوبر وقال الشاعر

حتى اذا ما طال رسن حيرة ... والعيشوم الضخم العظيم الخلق ويقال لاخى الفصيل عيشوم قال سيبويه فى ابنية الثلاثى ويكون على افعلان وهو قليل لا اعلم الا اسمان وهو وصف قالوا معجن اسحان وهو المختمر ادرونان وهو وصف قال الجعدى

فظل لنسوة النعمان منا ... عاسفوان يوم ارونانى

تعد بنا خليلة وحينا ... بما قد كان جمع بن هجان

سفوان موضع معروف والارونان الشدة والهجان كرام الابل وخيارها تعد بنا خليلة يريد عدت بنا عنها يريد انهم انصرفوا عن وجهة الشام يريد انهم اخذوها فى الشدة والسلة وما له وقد وقع فى الكتاب بهم ارونان بالرفع وكذا يقع هذا البيت فى الشواهد والفصيلة مجرورة واولها

جعلنا الخيل بين ثليث حتى ... ابين على اوازة فالعذارى

وينشد البيت فى الفصيلة يوم ارونانى وهو منسوب قد خففت ياء المنسوب هنا اراد ارونانى فخفف وبله

ابن لبن الكرى ابن اليهمى ... ثلث علما اوهد الجمان

اراد اليهرى والجملى ويسبغى ان كتب ياء لانه منسوب وترك ذلك فى الابنية وتكرع افعل من الاشر والضفة فالاسم نحو الوذ اسم والعقة نحو الندب قال الطرماح

كم دون ليلى من فلاة عيهم ... قطعتها بالرأس لا بالمشفق

وقد يظل بها الفرايض تاعجا ... فيها ابن يجدها بكاد يذيبه

وقف النهار اذا استدار الضحى ... وفى على جدم الجدود لكاءة

خضعا ازل على الخصوم الندد

الكاءة الارض الواسعة وخضعا تابعة الباط البعد والقذف البعيد والفرايض جمع فريض وهى جمع الكثيف والازل الضامر من السلك هذه النوفة تدخل الخوف فيها وقوله فيها يريد هذه النوفة ابن يجدها يريد ذعر عمود النهى ابن يجدها الحر او يقال للرجل القفر البلوم يجرح سنه قطن بن يجدة ويقال للعالم الارض ابن يجدها والصعد الحر الشديد ويقال ثمر اصعد اذا كانت حارة يعنى ان الحر يكاد يذيب الحرباء واستدار يريد على الشمس حرورا كانه مستدير على الرؤس ويوصف بالجدم اصل الشجرة والجدود جمع جذ وهو ايضا الاصل من اصول الشجرة وابرع الخصوم عليهم والالندد الشديد الخصومة شبه الجراحين ارتفع على اصل الشجرة ويدر اسه نحو الشير يخصهم قد غلب خصومه وانشد مرتفع ابطاله لانه لم يغلب فيطا الى راسه

قال سيبويه وقالوا فى الابنية

ويكون على فعاعيل الاسم نحو براسع وبعاثيب والصفة نحو اليعاسيب والبعاضيض وصفوا بالجمع كما وصفوا بالجمع فى العصور قال غيلان بن حريث

كانهم للناظر المخبر ... عبدان سقط من جلالة العصور

وصف ظعنا عملن وسارت وشبه الهوادج على الابل بالعبدان من النخل التى قد طالت فات المتناول كانهم يعنى القوم الذين ساروا والانسان الذى ينظر اليهم والمخبر المبصر بغير الهمز وهو الذى يدرى النظر بعقله والناظر بعينه وعبدان مرفوع خبر كان وسقطا جعلها سقطا والعصور مجرور وظاهره انه نعت لعبدان ومرفوع وكان ينبغى ان يقول العصور بالرفع ووجه الجر فيه على انه نعت لشئ محذوف والتقدير فيه اذ اراد عبدان نخل عتى جعلها العصور فحذف المضاف واقام المضاف اليه مقامه ونعت على لفظ ذلك المحذوف فان قال قايل فالعبد لا يعتلى النخل فكيف اضاف العبدان الى نخل قيل له ليس كل نخل عبدانا وانما العبدان بعضه فهو على تقدير قول القايل كانهم اوساط النخل او صغار النخل او نحو الشبه من ذلك وقال النجاشى

كان ريح جوفه المزبور ... بالحسب تحت الهدب العصور

شواه عطار بن بالعطور

وصف كاس الخمر يعنى كان ريح جوف الكاس المزبور المطوى بالخشب والخشب جمع جلد المزبور يريد المزبور بالخشب وفى الشعر تقديم والهدب ورق النخل والعصور الاخضر يريد بذلك ان الكاس الذى فيه الورق الاخضر اعلى الكاس والشواء والمشوى موضع الاثافى والعطور جمع عطر يصف طيب ريح الكاس التى هو فيها والورد الوحشى شواه رفع خبر كان قال سيبويه واما الخليل فزعم ان قوله شاء وشاءة ونحوها اللام فيها ملغاة وانما ارادوا ذلك هنا وارادوا ان يقلبوا كراهية الهمزة الواحدة يريد ان الخليل يقول كل ما كان من الاسماء على فعل العرب فى لامه همزة وبنيت منه فاعلا فانك تحذف اللام

إلى موضع العين وتجعل العين في موضع اللام وحجة الخليل ان قال قد رأيناهم كثيرا يقلبون اعلال العين فيلحقها همزة
في بعض الصيغ التي للام الفعل منها حرف صحيح فيقولون في لاث وهو من لاث يلوث ولاث وشاك وهو من شوك فوعلة
شاك بشاكة لاث ولاثة وشاك فاذا كانوا قد فعلوا عليهة في بعض المواضع ان يعلوا العين حتى تجري وهاتان الكلمتان
عين الفعل فيهما حرف علة ولامهما همزة تقدم الهمزة في موضع العين حتى تفعل اعلالهم لو اعلوا العين لهمزوها واذا همزوا
اجتمع في الكلمة همزتان همزة العين الهمزة التي في لام وكرهوا ان تفعل الهمزة الثانية ذلك فكان عندهم
ان تقديم اللام في هذا وضوء اسهل من صنعة العينين قال العجاج ووصف اراة كانما غاطها برحى
خابرة ودق ◦ بالماء حتى هوجيا وهدى ◦ في ايكة فلاهوا لتجي ◦ ولا يلوح بيت الثجي ◦ الا بدا والا شآ
والعبري ◦ يعني بغاطها سائها وهو راعيها واراد انها تشبه اصول البردي في بياضه ونعمته والحابر المكان
الذي يجتمع فيه الماء ويتحير فيه فلا يخرج منه والماذ ذا هتزاز الكبت يريد ان البردي يستمر من نعمته وريه والنمو
شل الماء دق والايكة خاعة الخير المجتمعة بمكان والثجي الباردة للشرب وهو ضمير يعود الى البردي يقول الماء الذي نبت فيه
حابر وحول انحاء شجر كثير قليل سبيز للشرب ولا لوح بيت هذا الحابر اي لا يظهر منه الشاء ولا الشمس لانعلاء الشجر
المماء وحتى تتبع على ياء وسط الحاء وفي الاشآ صغار الفحل والعبري السدر البري والذي والذي والذي يحيط به
ويدور حوله ◦ رحلت الكاس شفارحتي ◦ انحت فأدبتك بالطالي ◦ فاء ن فلا يصا طوحين شهر
صلا لا ماحان الى صلال له ◦ كان زيان بن سيار انعم على حنظلة بن الطفيل بن مالك لما رحل زيان اليه ليشتبيه
والطالي جمع طلاء وهي ما ارقد من نهلة يريد انه رحل اليه فاتاه بفتاء يشبه ليشبه وان فلا يصا طوحين شهرا صلا لا يعني بها
سارت شهرا حتى وصلت الى الموضع الذي قصدته وطوحين شهرين وتعدن في الارض والطوح بعد الذهاب يقول ان ابلا
طويت شهرا صلا لا يعني انها بعد سيرها ووسولها لم تحط بشيء مما اراده فسيرها كان ضلا لا يقول ان فلا يصا سارت
شهرا ضلا لا ساقت ضلا لا الى الذي سارت اليه لانه كافاه واتاه فلم يكن فلا يصا رحلت ضلا لا الى فلا يص
وجعل الآخر سار شهرا الى موضع اراده قال سيبويه ◦ الادغام قال الفنائي ◦ عمرك
ما اريد بنام صاحبي ◦ ولا مخالط الليان جانبه ◦ يرعى النجوم شرفا متاكد هاذا الغبي غان عنه حاجبه
او فضيت همهة ركابه ◦ يقول لست بمرجل نام صاحبه فحذف الموصوف واقام الصفة مقامه ويريد ان الليل
لصاحبه في السفر لا ينام لانه هو قليل النوم سيقظ جلد لا يكبر السفر فلا ترخيه سرى الليل ولا ابن جانبه من تعب
كما يعرى النجوم لئلا يصل سيره والمشرف العالي المرتفع ومحاجيل الصبر جانبه والركاب جمع ركاب والركاب
جماعة الابل التي تركب والاشفار يعني ان القمر لما غاب ثار هو فشد الرحال على الابل فصحن رغت وصاحت والشابة
فيها دغام التاء في الصاد قال سيبويه في الادغام قال الطرماح بن حكيم يصف ثورا
شباة الكلى ◦ فكهة هل ترى كبكبا لوى ◦ وفكهة امراة والكلى الخواصر والشباة
الشاهد فيه على ادغام اللام من هل في السين من سترى وفكهة امراة والكلى الخواصر والحلاقي الطلاقي
يريد ان امراة تلاسه على انفراق عالية لذاته وقال هل ترى بن الحالية ثابت في كبك وقوله هل لها ان الملاسة
نفعها قليل يعني ان ملاستها لا تستنفع بها لانه لا يقبل منها ما تقوله لانه لا يترك انفراق عالية لذاته وقوله وليست
تستطاع الحلاقي يريد وليس يمكن تغيير الحلاقي اي تغيير الطباع يقول انه من كان من طبعه الجود والانفاق لم يكن قبيح
خلقه والمعنى ليس يستطاع تغيير الحلاقي بحذف المضاف واقام المضاف اليه مقامه قال سيبويه وكذلك كل فعلة
سميت بمذمن شان الواو والياء ثم يعني لا يفعل ليفرق بين هذا وبين ما يبنى فعلا وبذلك على ان هذا يجري مجرى ما اولا المرة
بما ذكرنا قوله الغرب بين ذات بدن وذات يريد ان ما يبنى اسما من ذي وبنات من ذات يدور وصحت عينه
لانه لم يفرق بين هذا البناء اسما وبنائه فعلا وذكر من هذا النوع تدورة وهي نعلة من دار يدور وصحت بها العين لانها اسم
انها اسم قال ابن مقبل ◦ لبث الليالي لم تكن ◦ الا كليلتنا بحرم طماله ◦ في ايلة جرب
المحون بغيرا ◦ تبكي على الشالها اشالي ◦ بتنا بدورة رمي نصي وجوهنا ◦ دسم الشليط عافيل ذفرى له
كبشة امراة وبها الما كه بعينها وحزمها الفلقة بن الارض حزنها والمحون بغيرا اي لم تكن بها نخس والدورة
قطعة من الرمل تستدير والذبالا الفتيل الواحدة ذبالة وهي الفتيلة وذبالة الشليط اراد دهن الشليط وهو دهن السمسم
وبعضهم جعله هو الزيت يريد انهما شعلوا لها كالليلة متابيعهم بدهن السمسم يريد انه بات هو وكبشة الموضع على
الوصف الذي وصفه ويروى بدن مكان بدورة قال سيبويه ◦ الابنية ويكون على افعولة وقد ذكرنا ما فيه
تمام ذكر الازوال ◦ الصفة قال انما يريد دون الذي يزول قال ابن مقبل ◦ ولو ان قلبي ◦ من قد سوطي بادنى ذهلها الفا ◦ عودا احم القرا زولة وفلا ◦ باقي توات ايبس يتبع الفدفا ◦ وصف
امراة ثم قال ولو ان قلبي واراد ان الف هذه المراة وجعلا موثقا كاعراء والموثق الذي عليه خطوط شبه الوشي في الثوب
والعقد جمع قدور والفادر والقدور لحد وهو الوعل الذي في سوى موضع بعينه والذلال الشكال والطرة وجمعها
الزرق وعذوبة الجذب تعذل لو ارادت ان يكون الينها الوعل الذي تشكه بقرونه من الجبال لدنا بنها لما يدعون اليها من

حسنها ولاجتهاد هذا على طرق الى الغين وهو كقول النابغة ◦ بكلم لو يستطيع جواب لسئلة اذا روى ما بها الفؤاد
وصف الوعل فقال العود الاحم القرا والعود الكبير السن والاحم الاسود والقرا الظهر والازولة الذي يزل بشيء في
شوز من غيبة ونشاط وقيل الازولة الضخم الوثق الذي يتوقل في الجبل بصعد فيه وقوله سبق ترات ايبس يريد انه يكثر
الجبال الذي كان ابن سكنها والمتراث الميراث والقدفا والحي رأس الجبل وهو الموضع الذي ان زل عنه هوى
في الارض قال سيبويه فيما اعتلت فاؤه ولكن ناسا من العرب يجرون الواو اذا كانت مكسورة مجرى المضمومة
فيهمزون الواو المكسورة اذا كانت اول الكلمة كما همزوا اشاح وإعاء في وشاح ووعاء ◦ والله يعلم ما بها
الا الاباء فاعلمي ثم اظعني ◦ عند الجبابر الماسآة والنقم ◦ الشاهد فيه قلب الواو ياء في الوفاية
همزة وهي من وفد يفد والوفادة هي الوفود الى الملوك والجبابر والجبابر الملوك والماسآة الشدة والوكايشع
كأنه يريد انهم اذا حضر فدني عابر عند الملوك واستوت عليهم وان كانت للملوك نعم كانت عليهم فان نزلت بالملوك شدائد فانسوا
بها فهي نعم ◦ اما الوفادة فاشتوت ركايبنا ◦ عند الجبابر الماسآة والنقم ◦ اما الحرام فيعلم
يعايبنا ◦ بعضوض ايهام من اجم الندم ◦ الحرام المضمومة في الفعال في الواجم الساكت على غم وحزن والرماد
من وجوم الندم وجعل اسم الفاعل في موضع المصدر ويجوز ان يقدر الكلام على ان جعل اسم الفاعل في موضع المصدر
ويكون المقدر بعضوض ايهامه من جرين واجم الندم قال سيبويه في الابنية ويكون على فعلان وهو قليل قالوا السعال
وهو اسم كالزكام قال الراجز ◦ الا اباد ما الحي الا السعال ◦ الا عليها بالبلى الملوان ◦
الملوان الليل والنهار يريد ان الليل والنهار اكثرا عليها من اسباب البلى والدروس فكانهما الملاء بن كثرتا اصلا
به من ذلك وهو ما خود من اسلت الرجل اذا اخرجت بحديثك او بغيره مما كره كثرته وطوله يعني الرعليها باسباب البلى
قال سيبويه فيما اعتلت فاؤه وقد دخل على المفتوح كما دخل الهمزة عليه وذلك قولهم يتعور وزعموا انهم
الوفا يريدون التاء دخلت على اوله واوا مفتوحة فجعلت بدلها كما ابدلها التاء من الواو الملحونة في تكلان ونحاه
وتخمة قال الهجاع ◦ فان يكن سني الي يعقور ◦ فانما قد نصر النصيرا ◦ مقرا بغير الكفر ◦
كان بني حشي وضعف قوى فقد صيرا اني وهو قليل الخير كثير الشر وهو كثير الكبر وبلاه وضعفه وركن
ضعف الاسروة الشاب والمنى اسم اسي وتيقور بخبر اسي والتصيير ما يصير اليه الانسان من حال الى بعد حال يريد
ان الانسان ينقل من حال الى حال لا بد وهو لا شباب فيه وقوة وتشاطه وقوله نقرا يقول نقر على حال يجعل عليها ثم يترك
عليها حتى ينقل الى حال اخرى وجواب ان يكن باقي هذه الابيات فلم اذكره لانى كرهت الاطالة قال سيبويه
الضرف وانما فعل فان الواو منها لما سكن لاجتماع الضعفين في الواو وجعلوا الاسكان فيها بظير الهمز اذ هو
وذلك قولهم نوار ونور وعوان وعون يريدانهم انما كانوا انما كان على فعل مما عينه واو وجعلوا التخفيف بالاسكان
كهمزهم لواد وريا انور وحاولوا عون فنوروا التخفيف على تخفيفهم الصحيح مثل قولهم رسل ورسل وطنب
وعدلوا الى التخفيف بالاسكان كما عدلوا الى التمام التخفيف بقلبهم الواو التي هي من اصل عينا همزة ثم مضى سيبويه
الى كلام حتى انتهى الى قوله وتجوز شقيلة الشعر يعني شقيل فعل من شاعينه واو ◦ قد كان لو تجزى ان تضرعا ◦ وقد اتى لها عهد ثمان عصرا ◦ عن مبرقات بالبرين وتدوا بالاكف اللاعبات سفورا
الشاهد فيه تحريك الواو من سفور بالضم وهو جمع سوار بضم وقد يفتح عن طلبة لها وبرقات بالبرين والعصر الدهر يقول قد اتى لها عهد ثمان اعوام لك
شبابك عصرا يريد قد تنحى دهر بعد شبابك فقد حان ان تضرع عما كنت تفعله والبرين الخلاخل وهي التي
تجعل في انوف الابل وتكون من صفر او المبرقات جمع مبرقة وهي التي يطرح عليها ويلوى به حتى ينظر الرجال فيسألوا
اليها وقوله وتدوا بالاكف اللاعبات يريد انها تدرع الاكف اللاعبات لان السوار انما يكون في الذراع لا يكون
في الكف وسوح سوار مثل حمار وحمر ويقال سوار بالضم وقد جاء اسوار وهذا معنى قولهم ان الجمع يظهر
خليفتهن ليس لها الرجال ◦ قال سيبويه وكان الخليل يقول في سيد فعلا وان لم يكن فعل غير المعتل لانهم قد
يخصون العليل بالبناء لا يخصون به غيره ثم ذكر نحوه وانها فعلوا وكان لم يبالوا صحيحا كان او معتلا وكذلك قضاة وقاة
فعلة وليس بجمع قاعل اذا كان صحيحا على فعلة وحكى عن بعض النحويين انها فعل مفتوح العين وكذلك غيرة في الحركة
وقال قول الخليل اعجب الي لانه فتحها في المعتل بناء لم يجئ به غيره ولانه قد قالوا فيان يجان فلم يكسروا ما يعرض الواو
كان الاصل حينئذ الضم فعدلوا به عن الضم الى الكسر لتقلب اهل هذا البناء فيان ويجان ان صدر هذا
واشباهه فيعل وضم مثل فعل ولو كان الاصل سيد وشبهاهم فعيل لم يكسر هيبان ويجان ثم حكى ان بعض العرب يضم
قوله رويبة ◦ ما العيش كالتعيل العين ◦ وبعض اعراض النحون الشحن ◦ ذاكر قوم الكاب المرقش
الشاهد فيه فتح الهاء من العين فلو كان هذا البناء اصله وعدلوا عن الضم الى الكسر لخرج على هذا واو التعيل اذا اراد
بكمل من اديمين والعين التي فتحت جلدها ورق فهو كالسبك الماء يريد ان عينه تجري بها الدمع كما يجري من هذه المزادة
الخلق التي قد نضحت والنحون جمع نحن وهو الحاجة والشحن جمع شاجن وهو ما لذع الهم الشجون كانهم قالوا الشحن

سَاجِرٌ اى مهتم كما تقول شغلٌ شاغلٌ ثم جمعوا النجن على نجون والساجن على الشجن كما تقول اشغال شواغل و
الاغراض جمع غرض وهو ما يقصده الانسان ويريد فعله وبعض فيه بالابتداء وذا خبره كانه قال وبعض
اغراضي سوى الدار او مخاطبة دارا وما اشبه ذلك بحذف المضاف واقام المضاف اليه مقامه ورقم الكاتب
خطه وما يستدير به والمرقم الذي يخلق خلقا شبه آثار الدار بكتابة كاتب يخط ويدور نحو الميم والواو والهاء
قال سيبويه جرى في التصريف مجرى الاول الاخير الحماني مَرْدَانُ مروان اخو اليوم اليمي ٭ كان سَنِيَّ يعطف عَوْفا
تَرَاهُمْ ٭ رُحَمَّاهُمْ لستة التاء ثم ٭ الشاهد فيه على انه قلب الميمي من اليوم واراد باليوم الشد والحاء
من لفظ اليوم كما تقول شغل شاغل وداهية داهياء يشتقون من حروف الكلمة لفظا يحلونه صفة لشدة الشيء الذكر
او نابهة نابلة فهنا مروان من محمد والعلوق التي اذا عطفت على ولد غيرها ثمته بانفتها ولم تدر عليه فان عطفت عليه
فذرته قيل رحمت تراهم فاراد انه تعاهد له الامور التي لا يتعاهد لها الا من يرحمه ولا يظن انها تعاهد لاحد كما ان العلوق
لا يرجى عطفها على ولده الا لشدة المراة المحبة لولدها التي لا انفاد فمه بقولها انه يسهل الامور ويقلها الى ضدها كما كانت عليه
قال سيبويه الشرط الصلة الظرفية ان تقاربت اباعري ٭ وان رأيت الدهر دا الدوائر ٭ حتى
عظامي واراه ناغري ٭ وتحل العين بالعواور ٭ وتسوءه ٭ وكاحلا عيني بالعواور ٭ الشاهد
فيه حذف الالف من العواور وبرقم لم يقلب الواو التي بعد الالف همزة كما تقلب اوايل لان الياء المحذوفة في
تقدير ما هو ملفوظ به خاطب جندل المراة فقال لها غرك حتى اجترأت على مخالفتي اني قد كبرت وتقاربت اباعري
يريد انه ترك السفر والرحلة الى الملوك فالمه مجتمعة لا يفارق بعضها بعضا وتاغري كاسر اسناني والعواور جمع
عوار وهو وجع العين يريد ان مر الزمان افسد بصره وحتى غاية وتقصر خطوة قال سيبويه وقد قال بعض
العرب حيوا وعيوا الماء وهاتان الواحد والاثنين والمؤنث اذا قالوا جئت بمنزلة الصاغ اراد سيبويه ان من
العرب من يجري ما عينه واوا من مجرى الصاغ من الصحيح يقول حتى الرجل كما تقول قد عصر فحيوا كما تقول عضوا
وحيا ينزله عضا وقال العبدي عَيُّوا بِأَمْرِهِمُ كما عَيِيتْ بِبَيْضِهَا الحمامة ٭ وضَعَتْ لها عودَ النَّدَى فَسَمَامَهْ
ضعه وعودا من ثمامه ٭ يريد انهم لم يتوجهوا للخلاص ولا وقعوا فيه بقول عبيد هذا لقومه بني سعد وقيل بعض
الملوك لامرهم حتى يصنع عنهم ويسم عليهم وانما جعلهم كالحمامة لان فيها خرقا قليلا لحيلة ويقال في الامثال اعقل
من حمامة وذلك انها تبيض في شر المواضع والخوف فيها على البيض فان اشتدت الريح وتحركت الشجرة سقط بعضها
والضعة ضرب من الشجر والثمام ايضا شجر يريد انها جمعت عيدانا من هذه الشجر وجعلتها عشا وانبتت فوقها
ولم تمكن العش ويروى بُرَتْ نَبَوا سيدكما برت بسيفها اليمامة كالشاهد فيه على هذا الوجه قال سيبويه
في الابنية وقال ٭ كان حَوَافِيَ الحمام لما ٭ بروح صحبتي اصلا محارُ ٭ على قرماء عالية شواهُ
كان بياض غربه حمار ٭ الحمام اسم فرسه وكان الحمام نعق بروح صحبتي من الرواح وهو سير العشي والمحار
الصدفة الواحدة محارة شبه حوافي بالمحار للاستها وقوله على قرماء يجوز ان يريد لما تروح صحبتي من فرسها وقوله
على يكان من يجوز ان يريد كان حوافي الحمام محار على قرماء وقوله عالية شواه والشوى القوائم يريد انها نضج
بطنه وارتفعت فصارت عالية وشواه مبتدأ وعالية خبره والضمير يعود اليه ويروى عالية شواه ويروى
الشوى ويجعلها جمع شواة وروايت بعض من يفسر الشعر ذكر غير هذا وضرب الشعر على ان الفرس حي وقال قوله
عالية شواه اراد انه مشهر ليس بقصير قال سيبويه وما قلت لواو فيه آء من غير الجمع يريد
به قلب لام الفعل اذا كانت واوا الى الياء نحو مغزى ومدعو يجوز في جميع هذا الباب ان تقلب او تهمز وفيها لغة تهمز
وتدعي قال عبد يغوث بن وقاص الحارثي ٭ وقد علمت عرسي مليكة انني ٭ انا الليث معديا عليّ وعاديا
الشاهد في قوله معديا وهو من عدا يعدو اراد عدو فاوا وجرى وجه وقوله معدوا على يريد لما زن
عدا عليه فهو منه ان عدا على الاسد فهو هلكه من قصد واذا قصد هو شيأ اهلكه قال سيبويه في المعتل العين
واللام قال اليهودي ودوا لو تبيعونني وكاحبينا هم فوارس كهمس ٭ حيوا بعدما ماتوا ومن لهم اعصرا
الشاهد في قوله حيوا انهم اجروها مجرى حسوا ولم يدغموا العين في اللام وكهمس هذا هو كهمس من طلوق الضبي وكان
في جملة الخوارج مع بلال بن مرداس وكانت الخوارج قد اوقعت باسلم بن زرعة الكلابي وهم اذ ذاك بعمان وجلا وهو في اليفي
رجل فقتل قطعة من اصحابه وانهزم الى البصرة قال ابو دواد هذا الشعر في قوم من بني تميم اصيبوا فيهم شد كانوا تشحط وقعة بالبحرين
فشدتهم في الخوارج الذين كان فيهم كهمس عاشوا بعد ما ماتوا وابنين قال سيبويه في باب الادغام والفرق بينه
فاسبوا الفتى من ضعف قوة ٭ ولكن اطفت علماء عرفة قبره ٭ كان قبره سابور جلا من قيس بن السبرة بن الشفن
الفتى قد دخل البصرة ثم ان الفرزدق اراد ان يخرج من البصرة الى الحجاز في السفن فركب سفينة مع الركاب وتقدم في
سفينة خفيفة فطوى الفرزدق وسبقه الى واسط فقال الفرزدق هذا البيت فاقبل بعد ذلك الفتى حتى كان قاصدا
الى واسط وقوله طفت علماء يريد ان قبر البصرة الركوب في السفن يريد انه ليس بعربي لشاة البادية انما شاع الملاحين
وكان سبح قبل ان يختن فلذلك قال طفت علماء فلفه قبره في سعره وكبر طفت في الماء وللشر هذه الرواية شاهد قال سيبويه

في الابنية قال ابو التكبل المازني ٭ اني ارقت على المطلى واشاء زني ٭ برق يضيء امام البيت اشكوب
المطلى موضع بعينه والواحد من المطالي مطلاة ويجوز ان يكون قصر المطلاة واشاء زني اقلقني والاشكوب الذي
اذا برق اشد الى جهة الارض قال سيبويه قالت ليلى الاخيلية ٭ فلما احستا زيرها وتوقعا ٭ وآنسهما
من ذلك المتاء وب ٭ تذلت الى حوض الروى وهن كأنها ٭ كران غلام من كساء مؤرنب ٭ نصف قطاة وقوائمها
والزير الصوت والتضوع التحرك وآنسهما رجعت اليهما الى الفرخين من الموضع الذي سوت منه الماء والمتاء وب مصدر
تاء وب وليس بمصدر اب قال ولو انى بمصدر اب لقاله وانما سمى ذلك الماب ولكنها اتت بمصدر في معنى المصدر من
الفعل المتقدم وهذا كقولهم عزة وجلة وتبتل اليه بتيلا يريد ان الفرخين تحركا لما سمعا صوت جناحها والحفيف الاسراع
عليها وشبهت الفراخ بكرات وهي جمع كرة مكسورة من كساء مشبه بجلد الارنب قال سيبويه سمى الادغام وقال ابو الاسود الدؤلي
وكنت متى لا ترع سرك تشتر ٭ فوارعه من مخطئ ومصيب ٭ فما كل ذي نصح بمؤتيك نصحه ٭ وما كل مؤت نصحه بلبيب
فوارعه اعاليه يقول ان لم تحفظ اتشتر كه والقينه الى من يحفظه انتشر واذى الى صدرك فاخترسه رجلا يجمع العقل
والنصح لك قال سيبويه في الادغام قال بعضهم حكيم من عنيزة ويروى لعلان بن بحرث ٭ لم يبق منها غير نؤي
طاسم ٭ وغير شفع مثل بحام ٭ وغير سفع في الديار قائم ٭ الشاهد فيه على انه لم يشبع حركة الميم الاولى من بحام
والادغام فيها غير ممكن فاختلس الحركة اختلاسا والنؤي الحاجز من التراب يجعل حول البيت ليلا يدخله السيل والسفع
الدارس والشفع الاثافي الواحدة سفعاء سفعتها النار سودتها والمثل جمع مثال وما ثلة وهو المنصب ويقال في
المثل هو اللاصق بالارض وهو من الاصداد وبحام جمع بحوم وهو الاسود وكان ينبغي ان يقول بحاميم ولكنه اضطر
الى حذف الياء والثاوي الوتد تؤي الدار رقمها بعد ارتحال اهلها عنها وصيف ديار خالات من اهلها وبقيت آثارهم
فيها نحو الاثاني والاثافي الاناد قال سيبويه في الادغام فالصقر حكم احيرلاح الشيب من عاتبي ٭ حين
وقيت بقول الرائع ٭ ستين اوكت بقول العالم ٭ واشاح متى حلبات الهاجر ٭ شاء ومد لساق اللهام
جاري الرقاق وآب الجرائم ٭ الشاهد فيه انه لخفي حركة الميم من اللهام والحلبات جمع حلبة والهاجر الحالب
والشاء السبوق والشاء الطلق واللهام جمع لهموم وهو الغزير وهو من وصف النوق بالغزر يقال ناقة لهموم
واراد بانه غزير من الجرى فالمسابقة لا يدرك ما عنده شبه نفسه مع الذين يفاخرونه ويطاولونه بخيل وركاب
فلقد سبقها هو ويزيد عليها وقوله اوكت يريد اوكت مقاربا للستين فحذف خبر كان واشاح وثاح الحذر متى جعل
ما آخرجه من الجرى بمنزلة اشياح الماء وغيره مما يستخرج وفي الكتاب حلبات بالنصب وبالرفع وفي شعر حلبات
مرفوعة وشاء منصوب وهو اجود والمعنى عليه كانه قال او اخذت حلبات الحالب متى شاء ويذلل يعني انها استخرجت
منه المسابقة في الفضل والتقدم وفي الكتاب بذل بلام وذا اغير معجمة وفي شعر بذال معجمة وبالكاف وهو احسن
والمذكى من الخيل الذي علت سنه وجرى الجواد من جرى الجذاع والنبي والربع قال سيبويه وقال الشاعر وهو خلدون
اني بما قد كلفتني عشيرتي ٭ من الذب عن احسابها لحقيق ٭ الشاهد فيه انه اختلس حركة الباء التي هي بما ولم يمكنه
ان يدغم الباء في الميم لانه كان يجتمع ساكنان في حشو الشعر وهذا لا يجوز ولو كان في غير البيت لجاز ان يدغم لان الساكن
الذي قبل الباء حرف من حروف المد واللين يجوز ان يقع بعد الساكن المدغم والمد الدفع والمنع يقول انا حقيق
بان يحملني عشيرتي دناءة عن احسابها ودفاعا عنها من دمها او محامها او عما لها الا اني قوم بما جعلت او لا اعجز عن نصر كلها والحفاظ
على حسبها ومجدها قال الشاعر فذر ذا ولكن هل تعين سُتَيْمَا ٭ على نَوْءِ بَرْقٍ آخر الليل ناصب
الشاهد فيه على ادغام اللام من هل في التاء من تعين والبرق الناصب الذي يروى بعد والمتيم الذي تيمه الهوى
استعبده فذر ذا يريد ذر ذا الحديث والامر الذي ذكره ولكن هل تعين سُتَيْمَا والمتيم يعني المتكلم نفسه ومعونته
لان يشهر بعة او يحاكيه ويسلي ليحف ما يجد من لوعة هواه لان ذلك البرق لمع من الجهة التي فيها من تحبه فذكره
وارق هاج حزنه ٭ آخر ما خرج من هذا التفسير والحمد لله حمد الشاكرين ٭ والصلوة والسلام الاتمان
الافضلان على سيد المرسلين ٭ وامام المتقين ٭ وافضل الاولين والاخرين ٭ وحبيب رب العالمين ٭ وشفيع
المذنبين ٭ النبي الامي ٭ الهاشمي القرشي ٭ الابطحي
المكي ٭ محمد ٭ وآله الطيبين الطاهرين ٭ وصحبه
الاكرمين اجمعين ٭ بخ بخ هذه النسخة
الشريفة على يد الفقير الحقير المعترف
بالخطاء والتقصير عمر عثمان عمر
الحسيني غفر الله لمن نظر
فيها ودعا لكاتبها
ولجميع المسلمين
آمين

وقف شيخ الاسلام
ولي النعم افندي عز
الدين ولد المرحوم
الحاج عثمان من المدرسة التي
انشاها بقسطنطينية

وقف شيخ الاسلام
ولي النعم افندي عز
الدين ولد المرحوم
الحاج عثمان من المدرسة التي
انشاها بقسطنطينية
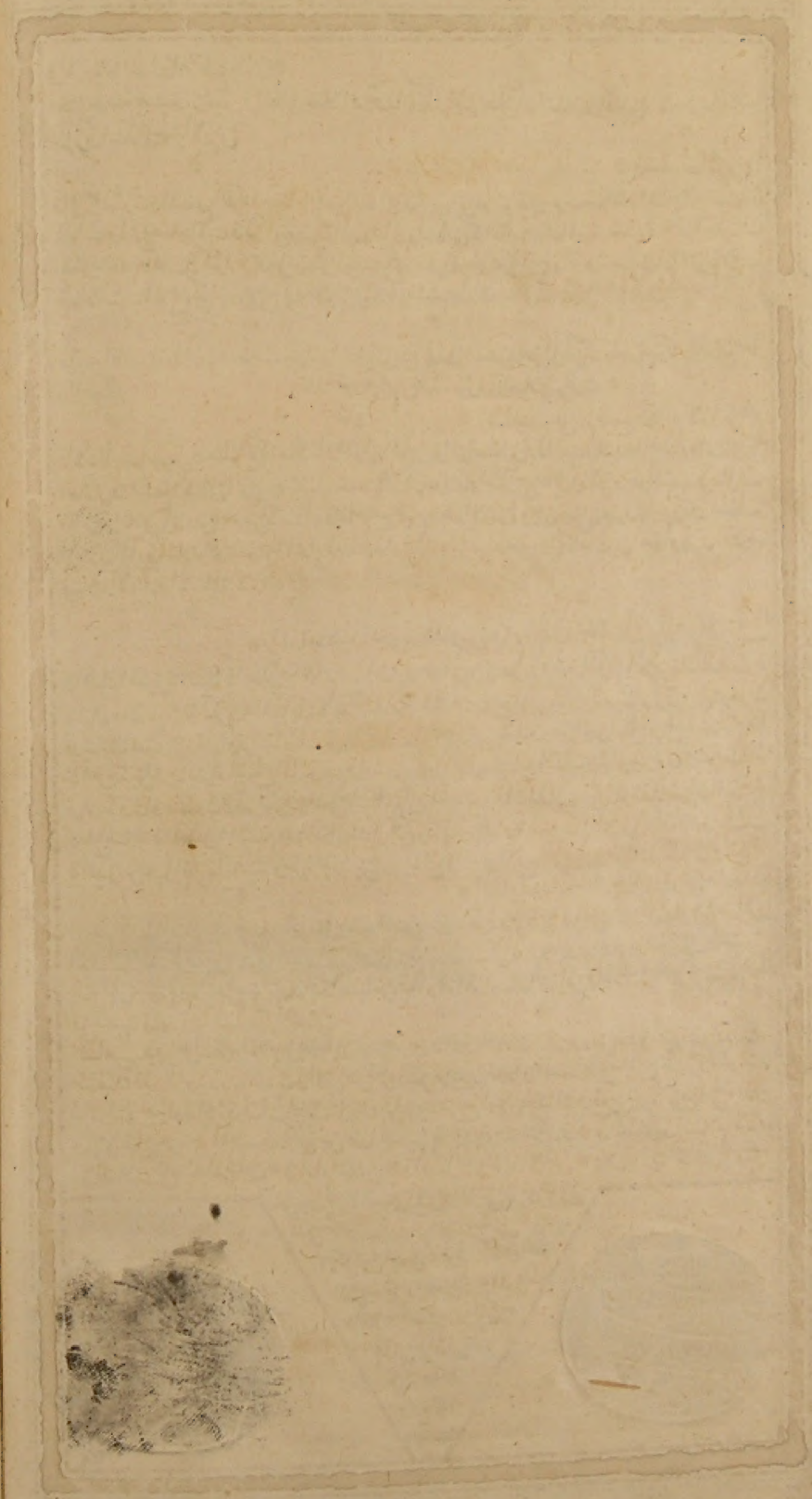
حرث